ئیمپراتۆریەتی ئاشور

سەرچاوە:
مجموعهٔ تاریخ جهان
امپراتوری آشور
دان ناردو
ترجمهٔ مهدی حقیقت خواه
چاپ اول / چاپ شمشاد
انتشارات ققنوس / تهران

ناوی کتێب: ئیمپراتۆریەتی ئاشور
نووسینی: دۆن ناردۆ
وەرگێڕانی: یادگار حەمە غەریب
بابەت: مێژوویی
مۆنتاژی کۆمپیوتەر: سەیران عەبدولرەحمان فەرەج
تایپ: بەختیار ئەورەحمان
هەڵەچنی: سارا عەبدوڵلا
تیراژ: 1000 دانە
نرخ: 2000دینار
ژمارەی سپاردن: 373 ی 2007
دەزگای چاپ و پەخشی سەردەم
چاپی : یەکەم ساڵی 2008
کوردستان -سلێمانی
www.serdam.net

دۆن ناردۆ

ئیمپراتۆریەتی ئاشور

وەرگێڕانی لە فارسییەوە

یادگار حەمە غەریب

سلێمانی 2008

زنجیرەی کتێبی دەزگای چاپ و پەخشی سەردەم
کتێبی سەردەم ژمارە (444)

سەرپەرشتیاری گشتیی زنجیرە
ئازاد بەرزنجی

پێڕست

پێشەکی	نەتەوەیەك کە لەگەڵ شمشێردا ژیان و مردن.	9
بەشی یەکەم	لەنێوان دوور ڕووباری گەورەدا: یەکەمین نیشتەجێبووانی نێوان دوو ڕووبار.	17
بەشی دووەم	ئەرکی وڵات داگیرکردن و فەرمانڕەوایی: سەردەرهێنانی میللەتی ئاشور.	39
بەشی سێیەم	ناوێك کە جارێکی تر ترس دروست دەکەن: ئاشور سەرلەنوێ پێ دەگرێتەوە.	63
بەشی چوارەم	سارگۆن و میراتگرەوەکانی: ئیمپراتۆریای ئاشور لە لووتکەی خۆیدا	85
بەشی پێنجەم	کۆمەڵگایەکی سەرسپێردراو بە خواکان و پاشاکان: ژیان و کلتوری ئاشور.	107
بەشی شەشەم	دێوێکی کەم دەوام: لێکهەڵوەشانی لەناکاوی ئاشور.	129
دوا وتار	ڕابردووێك کە لەبیرناچێتەوە.	145
	سەرچاوەی زیاتر بۆ لێکۆڵینەوە.	152
	بەرهەمە سوود لێ وەرگیراوەکان.	153
	بۆ لێکۆڵینەوەی زیاتر.	157

گرنگترین ڕووداوە مێژووییەکانی ئیمپڕاتۆریەتی ئاشور

پێش زایین 5500 - 2200 - 2400	1600-1813-1781	-1200-1365-1330
پێش زایین **نزیکەی** 5500 دانیشتوانی ناوچە بەرزەکانی دەوروبەری نێوان دوو ڕووبار دەستیان بەهاتنە خوارەوە کرد لە تەپۆڵکەکانەوە, لە دۆڵەکانی ڕووبارەکانی دیجلەو فوراتدا نیشتەجێ دەبن. **نزیکەی** 3300 -3000 سۆمەریەکان لەو دەشتەی کە کەوتۆتە باکوری ڕۆژئاوای کەنداوی عەرەبەوە یەکەمین شارەکانی نێوان دوو ڕووبار بنیات دەنێن، سۆمەریەکان بە سوودوەرگرتن لە شێوەیەکی نووسینی ئالۆز دەست پێدەکەن کە دەگوڕێت بۆ ئەوەی کە زانایانی ئەمڕۆ پێی دەڵێن خەتی بزماری. **نزیکەی** 2400-2200 فەرمانڕەواکانی ئەکەدی، بەناوبانگترینیان شلسارگۆن، سۆمەر داگیردەکات و باکورو باشوری نێوان دوو ڕووبار دەکەن بەیەك پارچە. **نزیکەی** 2000 نووسەرێکی نەناسراوی بابلی چیرۆکە حەماسییەکانی گەلگامێش، قارەمانی کۆنی نێوان دوو ڕووبار کۆدەکاتەوە، ئێستا ئیتر بە زمانی سۆمەری قسەناکرێت و تەنیا کاهینەکان وزاناکان سوود لەوەوەردەگرن.	**نزیکەی** 1813-1781 فەرمانڕەوایەتی شەمەشی ئەدد، بناغەی یەکەمین بنەماڵەی گەورەی پاشایەتیئاشورو یەکەمین فەرمانڕەوایی ئەم وڵاتە کە بەشەکانی ژیانی ئاشکرایە. **نزیکەی** 1759 حامورابی پاشای بابل پاشایەتی ماری لە فوراتی سەرەوە داگیردەکات و کەمێك لە دوایی ئەوە ئاشورو شارەکانی تری ئاشوری لەوەی خۆی دروست دەکات. **نزیکەی** 1600 هیتیییەکان، نەتەوەی شوێنخوازی دانیشتووی ئەنادۆڵی ناوەندی (ئاسیای بچووك)، بابل تاڵان دەکەن. **نزیکەی** 1365-1600 یەکەمین قۆناغە تاریکەکانینێوان دوو ڕووبار، کە بەدرێژایی ئەوە یەکەجار فەرمانڕەواکانی کاسی بابل وپاشان پاشای میتانی، کە کەکەوتۆتە دیجلەی سەرەوە، بەسەر ئاشوردا دەسەڵاتدار دەبن. **نزیکەی** 1330-1365 فەرمانڕەوایەتی ئاشور ئوبالیتی یەکەمن یەکەمین پاشایی ئاشور	**نزیکەی** 1244-1208 فەرمانڕەوایەتی توکولتی - نینورتایی یەکەم، شاری بابل داگیر دەکات. **نزیکەی** 1200 زۆربەی شارەکانی ڕۆژهەڵاتینزیك و نێوان دوو ڕووبار، لەوانە شارەکانی هیتییەکان، تاڵان دەکرێت و دەسووتێنرێت و ناوچەکە دەستەمۆی ئاشوبی کارەساتاوی دەبێت، کە هۆی ئەوە بەنادیاری بەجێ دەمێنێت، ئاشور تارادەیەکی زۆر لە وێرانکاری بە پارێزراوی دەمێنێتەوە، وە لە ناوچەی ڕۆژئاوایی ڕۆژهەڵاتی نزیکدا تەنیا دەسەڵاتێکی گەورەیە کە بەسەقامگیریی دەمێنێتەوە. **نزیکەی** 1077-1115 فەرمانڕەوایەتی تیگلات پیلصەری یەکەم، کە سوپاکانی بە کەناری دەریایی ناوەڕاست دەگەن و باج لە بیبلوس (جبیل)وشارەکانی تری فینقیوەردەگرن. **نزیکەی** 911-1070 دووەمین سەردەمە تاریکەکانی نێوان دوو ڕووبارە کەلەوەدا پاتتایی دەسەڵاتیئاشور لەلایەنی گەورەیی و دەسەڵاتەوە بەشێوەیەکی بەرچاو کەم دەبێتەوەو لەلایەنی سیاسی و سەربازییەوە ئارام وجێگیرە.

-883- 859-1070-911 -744-727	694-722-705	610-626-639-671
نزیکەی 911 -891 فەرمانڕەوایەتی ئەددنیراردووەم، یەکەمین پاشای ئاشورتازە ژیاوە، کە ئێستا دەچێتەناو گەورەترین سەردەمی فراوان و بەشکۆو مەزنی خۆیەوە. **نزیکەی** 859-883 فەرمانڕەوایەتی ئاشور نەصرپالّی دووەم، کە کاری پالّەوانانەی باوباپیرانی خۆی تیگلات پیلصەر دووبارە دەکاتەوە بۆ گەیشتن بە دەریای ناوەڕاست. **نزیکەی** 853 شەلم نەصری سێیەم پاشای ئاشور لەگەلّ هێزە یەکگرتووەکانی دیمەشق و ئیسرایل و پاشایەتییەکانی تری کە نارەکانی قەرقەر، لە تەنیشت ڕووباری ئۆرونتس (نهر العاصی) لە باکوری دیمەشق، دەجەنگێت و ناتوانێت ئەوانە تێکبشکێنێت، پاشەکشێی کرد. **نزیکەی** 727-744 فەرمانڕەوایەتی تیگلات پیلصەری سێیەم، کە فەرمانڕەوایەتی ئاشور سەرلەنوێ بەسەر سوریاو فەلەستیندا دەچەسپێنێت، دیمەشق دەگرێت ونیوەی ئیسرایل داگیر دەکات. **نزیکەی** 705-722 فەرمانڕەوایەتی سارگۆنی دووەم، بنیاتنەری بنەمالّەی	سارگۆنییەکان، کە شۆڕشە بێ شومارەکانیان تێک دەشکاندو کۆشکێکی تازەی فەرمانڕەوایەتی لەدور-شروکین، لە باکوری ڕۆژهەلّاتی نەینەوا، دادەمەزرێت. **نزیکەی** 694 سیناخیرب، جێنشینی سارگۆن، بابل وێران دەکات. **نزیکە** 681 سیناخیرب بەدەستی کوڕەکانی دەکوژرێت، یەکێک لەوانە بەناوی ئەسرحەدون، لەسەر تەخت دادەنیشێت و بەزووی دەست دەکات بەئاوەدانکردنەوەی بابل. **نزیکەی** 671 ئەسرحەدون هێرش دەکاتە سەر میسرو پایتەختی ئەو مەمفیس داگیردەکات، پاشان لە میسردا شۆڕش هەلّدەگیرسێت و ئەسرحەدون لە سەر ڕێگاکەی بۆ دامرکاندنەوەی شۆڕش دەمرێت. **نزیکەی** 637-668 فەرمانڕەوایەتی ئاشوربانیپالّ، کە ئیمپراتۆریەتی ئاشور لە لوتکەی دەسەلّاتیدا بە میرات دەبات. **نزیکەی** 639 ئاشوربانیپالّ پاشایەتی عیلام، دوژمنی دێرینەی ئاشور، کە کەوتۆتە ڕۆژهەلّاتی دەشتەکانی نێوان دوو ڕووبار، وێران دەکات.	627 ئاشوربانیپالّ دەمرێت و ئاشور گرفتاری شەڕی ناوخۆدەبێت. 626 فەرمانڕەوایی کلدە نەبو پلصەر بابل داگیردەکات و دژی ئاشوری لاوازبوو دەست دەکات بە جەنگ. 615 کیاکسار (هوخشترە) پاشایی ماد لە ڕۆژهەلّاتەوە هێرش دەکاتە سەر ولّاتی ئاشور، سالّی دواتر ئاشور، پیرۆزترین شاری ئیمپراتۆریەتی ئاشور، داگیرو تالّان دەکات، کیاکسارو نەبوپلصەر یەکێتی دژی ئاشوری پێکدەهێنن. 612 سوپایەکی پێکهاتوو لە بابلییەکان و مادەکان هێرش دەکاتە سەر ناوەندی ئیمپراتۆریەتی ئاشورو نەمرودو نەینەوا وێران دەکات. 610 بابلییەکان و مادەکان دوایەمین فەرمانڕەوایی ئاشور تێکدەشکێنن لە نزیک حەران، لە کەنارەکانی سەرەوەی ڕووباری فوڕات. ئێستا ولّاتی ئاشور لە درێژدان بەژیان بەجێ دەمێنێت.

پێشەکی

نەتەوەیەك كە لەگەڵ شمشێردا ژیان و مردن.

هەتا پێش نیوەی سەدەی نۆزدەیەم ناوی ئاشور كە تا ئەو سەردەمە ترسی خستبووە دڵی ملیۆنان كەسەوە، لەڕوانگەی دنیای ئەمڕۆوە هیچ نەبوو جگەلە زاراوەیەك كە زۆرجار لە كتێبە پیرۆزەكان و كتێبی چەند نووسەرێكی یۆنانی و ڕۆمی كۆندا نـاوی ئـەوەیان هێنابوو. بەڕیوایەتی ئەم بەرهەمانە ئاشورییەكان یـەكێكبوون لـە چـەند نەتەوەیـەكی دەوڵەمەندو بەهێز كە لەسەردەمی كتێبی پیرۆزدا لە دۆڵی ڕووبارەكانی دیجلەو فوراتدا نیشتەجێ بوون. لەو كاتەدا زۆرجار بەم ناوچە ناوەندییە زۆر بەپیتەی ڕۆژهەڵاتی نزیكیان دەوت نێوان دوو ڕووبار(بین النهرین). ئاشـورییەكانیش وەك بابلیـەكان و فەرهەنگـە ئەفسانەییەكانی تری نێوان دوو ڕووبار ماوەیەك لە پانتایی مێژوودا دیار نەمان، تەنانەت توێژەرانی مێژووی هاوچەرخ ڕێگەیەكیان بۆ سەلماندنی ئەوان نەبوو، تادەگاتە دۆزینەوەی شوێنی پاشماوەكانی ئەوان.

ئەم ونبوونی بەڵگە دیاریكراوانە بەگشتی لە هەڵبژاردنی نابەجێی بەرژەوەندییەكانی بیناسازی سەرچاوە دەگرێت, بەپێچەوانەی میسرییەكان، یۆنانییەكان و ڕۆمەكان كـە زۆربەی یادگارییەكانی خۆیان لەسەر بەردە پتەوەكان دەنەخشاند. دانیشتوانی نێوان دوو ڕووبار بەگشتی سوودیان لە خشتی قوڕین وەردەگرت كە بەئاسانی لێك هەڵدەوەشان. هەتاوی سوتێنەری ڕۆژهەڵاتی نزیك، بارانە تاوتاوەكان و بڵاوبوونەوەی لمەكان كە وردەوردە كۆشكەكان و شارەكانی دەگرتەوەو ئەوانەی دادەپۆشی، تەنیا تەپۆڵكە نائەندازمییەكان لەو ناوەدا بەجێدەما. ئەو كاتەی كە لمی بیابان ئەوانەی دەگرتەوە ناسنامەی ڕەسەنی خۆیان

لەدەست دەداو لەدوای ماوەیەکی زیاتر لە دوو هەزار ساڵ ڕازەکانی ئەوانە، تەنانەت نەوەکانی ئەو کەسانەی کە لەسەرەتاوە لەوێدا نیشتەجێ بوون بەداپۆشراوی دەمانەوە. پەردەلادان لەسەر ئەم حیجابە ڕازدارە کە ئاشورو فەرهەنگە هاوتاکانیشی داپۆشی بوو لە دەیەی (1840) دەستی پێکردو ئەو کاتە بوو کە گروپەکانی شوێنەوارناسی گەنج و تازەکار کە بەگشتی خەڵکی فەرەنساو بەریتانیا بوون، بەخێرایی کۆشکەکان و شارەکانی ئاشوریان یەك لەدوای یەکتر لەخاکدا دەرهێنا. سەرکەوتووترین، بەناوبانگترین و کاریگەرترینی ئەو توێژەرانە کارمەندێکی دەوڵەت و سەرچڵی (ماجراجو)ی ئینگلیزی بوو بەناوی (ئۆستین هێنری لایارد). لە شەوێکی ئارام و مانگەشەوی (نۆڤێمبەری 1845) لایاردی بیست و هەشت ساڵە لە چادرێکدا لەناو دەشتێکی باکوری عێراقدا دانیشتبوو، زیاتر لەوە پەشۆکابوو کە خەو بچێتە چاوەکانی نەیدەتوانی بیر لە هیچ شتێکی تر بکاتەوە جگەلەو تەپۆڵکە گەورەو نهێنیاوییەی نەمرود کە ئەو لە دامێنی ڕۆژهەڵاتیدا چادری هەڵدابوو. پشکنینی دواتری لایارد کۆشکێکی کۆنی ئاشور بوو لە تەپۆڵکەی (خورساباد)، نزیکەی پەنجا پێ بەلای باکوردا، تاڕادەیەك ئەوی جووڵاندبوو بەلای فەرەنسییەکدا بەناوی (پۆل ئەمیل بوتا)، کە بۆ نەمرود هات بوو بەئومێدی ئەوەی کە پەیکەرەکان و شتی تری دەستکرد بۆ مۆزەخانەی بەناوبانگی بەریتانیا لە لەندەن بدۆزێتەوە.

ئومێدی لایارد لەهەمان یەکەمین ڕۆژی حەفرکردندا بەشێوەی تێڕوانینێك بووبە ڕاستی. ئەوو شەش کرێکار کە لە خێڵێکی عەرەبی ناوچەکە بەکرێی گرتبوو لە بەرەبەیانەوە دەستیانکرد بە خاك و خۆڵ لابردن لەسەر تەپۆڵکەکەو لە ماوەی بیست و چوار کاتژمێردا ژوورەکانی دوو کۆشکی جیاوازیان دۆزییەوە کە پڕبوون لە نەخشە بەناوبانگەکانی سەر دیوار. لەدواییدا ئینگلیزی گەنج یەکێك لە دیمەنە گیاندارەکانی شەڕەکەی بەم شێوەیە باسکردووە:

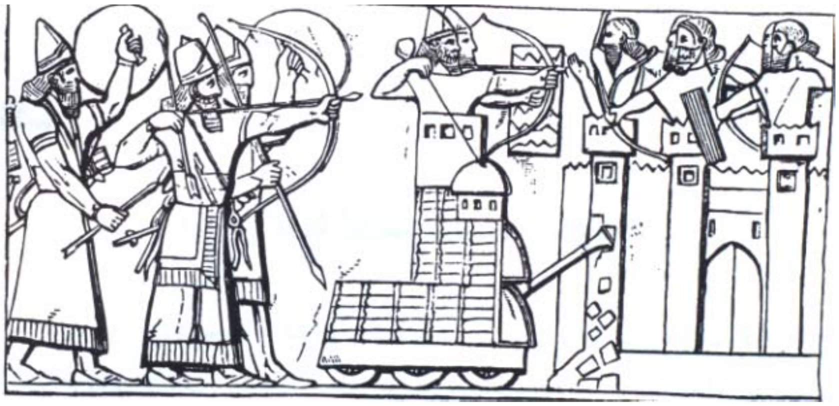

وێنەیەك لە نەخشەیەكی بەناوبانگ لە نەمرووددا، یەكێك لە شارە سەرەكییەكانی ئاشور، دەسكەوت و جەنگاوەرە ئاشورییەكان لەكاتی گەمارۆدانی قەڵایەكی دوژمندا پیشان دەدات. بورجێكی چەرخدار تیرهاوێژەكان هەڵدەگرێت، دیواری قەڵا بەهۆی زەربەكانی قەڵاكوتەوە دەڕوخێت.

لە هەریەكێك لەو دوو گالیسكەیەدا كە ئەسپەكان ئەوانە ڕادەكێشن گروپێكی سێ كەسی لە جەنگاوەرەكان سواربوون... جەنگاوەری فەرماندە لەهەردوو گروپەكەدا بەبێ ڕیش بوو... زرێپۆشی تەواوی لەبەردابوو، وە خودەیەكی نووكتیژ لەسەریدا... كەوانەكەی بەتوندی بەدەستی چەپییەوە گرتووەو تیرێكی بەدەستی ڕاستییەوە بەوریایی گرتبوو كە ئامادەی هەڵدان بوو. جەنگاوەری دووەم هەوسارو شووڵ بەدەست تێدەكۆشا سێ ئەسپی گالیسكەكەی بەوپەڕی خێراییەوە تاودەداو ئەسپەكان لە دەشتدا چوارناڵەكی بۆ پێشەوە هێرشیان دەبرد. جەنگاوەری سێیەم بەبێ زرێپۆش و بەقژو ڕیشی زۆرەوە قەڵغانەكەی بۆ بەرگریی لە جەنگاوەرە فەرماندەكەی بەوریاییەوە هەڵگرتبوو. لەژێر پێی ئەسپەكانەوە تێكشكاوەكان بوون كە بەتیری سەركەوتووەكان بریندار ببوو بوون[1] .

[1] . Quoted in C. W. Ceram, Gods, Graves, and scholars: The Story of Archeology. Tranlated by E. B. Garside and Sophie Wilkins. New York: Random House, 1986, p. 286.

بەهێنانە دەرەوەی بینای زیاتر لە نەمرود (کالحی کۆن) نەینەوا، ئاشورو شارەکانی تری ئیمپراتۆریەتی ئاشور، لایاردو جێنشینەکانی هەزاران پەیکەری هەروەك دۆزینەوەی بەشی سەرەکی ئەوانە جەنگاوەرەکان، ئامێرەکانی جەنگ، نەبەردەکان، گەمارۆدانەکان و مەفهوومەکانی تری سەربازییان پیشان دەدا. بەرچاو دەکەوت کە ئەمانە پشتگیریی نووسینەکانی کتێبی پیرۆزو بەرهەمە کۆنەکانی ترە لەبارەی ئاشورییەکانەوە - کە ئەوان لەناو نەتەوە کۆنەکاندا لە هەموویان شەڕانی ترو مەترسیدارتر بوون. (ناحوم) پێغەمبەری عیبرییەکان لەبارەی نەینەواوە دەنووسێت: (وەی لەم شارە خوێناوییە، کە لێوان لێوە لە فێڵ و تالآن!)[2] هەر لەم بارەیەوە (ئەشعیای نەبی) دەگێڕێتەوە: (ئای! بیستووتە کە پاشاکانی ئاشور چیان بەسەر هەموو ناوچەکاندا هێناوەو ئەوانەیان بەتەواوی وێرانکردووە...؟ خوای من! بەڕاستی پاشاکانی ئاشور هەموو میللەت و ناوچەکانیان لەناو بردووەو خواکانیان فرێداوەتە ئاگرەوە)[3].

هیرۆدۆت مێژوونووسی سەدەی پێنجەمی پێش زایین باسی ئاشورییەکان دەکات وەك (ئەربابەکانی ئاسیای سەروو بەدرێژایی قۆناغێکی 520 ساڵە)، ئەو نەتەوە جۆراوجۆرانەی کە بۆ ڕزگاربوون لە (قۆچی ئاشورییەکان و گۆڕانی بۆ خەڵکی ئازاد) دلێرانە جەنگان[4].

سەدەو نیوێك لێکۆڵینەوە لەگەڵ وەرگێڕانی زۆربەی دەقەکانی نێوان دوو ڕووبار ئاشکرابووە کە ئاشورییەکان ئەوەندە وێرانکەری دلڕەق نەبوون، بەڵکو بەوشێوەیەی کە ئەو وێرانبووانەی نەینەواو شارەکانی تری ئەوان شایەتی دەدات دروستکەرانی سەرسوڕهێنەرو بەهەمان شێوە جووتیارانی ڕەنجدەر، بازرگانانی تێکۆشەرو هونەرمەندانی لێهاتووش بوون, لەگەڵ ئەوەشدا بەڵگەنامەکان حیکایەتخوانی ئەوەیە کە ئاشورییەکان لەوانەیە زیاتر لەهەر

---

[2] . Nahum, in Bible, 3:1 Revised standard Version. New York: Thomas Nelson and Sons, 1952.
[3] . Isaiah, in Bible, 37: 11, 18 – 19.
[4]. Herodatus, The Histories. Translated by Aubrey de Selincourt. New York: penguin, 1972, p.81.

نەتەوەیەکی کۆنی تر لە ڕێگای هێرشە سەربازییە زیادەڕۆکان، لەشکرکێشی و جەنگە ژیانی خۆیان دابین کردبێ و زۆربەی کات هەڵسوکەوتی توندوتیژو ڕەقیان لەگەڵ ئەو کەسانەدا نواندبێ کە بەسەریاندا سەرکەوتوون و لە مێژوودا نووسراوە تارادەیەك مرۆڤی بێ وێنە بوون. ئەم سیاسەتە توندو بێ ڕەحمانەیە ئاشورییەکانی بە گەورەیی و دەسەڵات گەیاند, بەهەمان شێوەی کە لە سەدەکانی سەرەتایی هەزارەی یەکەمی پێش زایینیدا ئەوانە یەکەمین ئیمپراتۆریەتی گەورەی جیهانیان پێك هێنا. ئەم پاشایەتییە لەلایەکەوە بووبە کەتەلۆکێك بۆ میللەتەکانی دواتر، لەوانە ئێرانییەکان

لە دروستکردنی ئیمپراتۆریەتی خۆیاندا سەرکەوتووانە لاسایی ئەوانیان کردەوە. لە ڕابردوودا ئیمپراتۆریەتی ئاشور بە ورووژاندنی دەوڵەتەکانی ڕۆژهەڵاتی نزیك نە بە بەشداریکردن لە یەکێتییەکی فراواندا (هەرچەند ناسەقامگیر)، لەئەنجامدا هەر ئەم کارە ئاسانکاری بۆ داگیرکەرەکانی دواتر کرد. مێژووزان (چیستەر ئیستار) دڵڕەقی ئاشورییەکان باسدەکات:

حەکایەتەکە ئەوەیە کە بۆ شکست و جڵەوکردن (هێزو توانای مرۆیی ونەتەوەیی) ڕۆژهەڵاتی نزیك ئەم توندوتیژی و بێ ڕەحمییە پێویست بوو. لەڕاستیدا قۆناغی ئاشورییەکان یەکێك بوو لە گەورەترین خاڵەکانی گەڕانەوە بۆ مێژووی شارستانیەتی ئەم ناوچەیە. ئیمپراتۆریەتی گەورەی دواتر (هەخامنشی) سوودی لەوە وەرگرت و توانی دەسەڵاتی خۆی بەشێوازێکی نەرمتر بەکاربهێنێت[5].

بەڵام ئەو شێوازە توندو بێ ڕەحمانەی ئاشورییەکان بەناچاری بەرەو نەمانی ئەوانە ڕووی هێنا. سەربازەکانی ئەوان سەرەڕای عادەت و خوویان یەك لەدوای یەك دەستیانکرد بە وەحشیگەرایی و پاشاکانیشیان بە لە خۆبایبوونەوە شانازییان بەکارەکانیانەوە دەکرد. پاشایەکی ئاشوری لە سەدەی نۆیەمی پێش زاییندا لە پەڕاوی ڕووداوەکانی خۆیدا ئەمەی نووسیوە:

---

[5] . Cheste G. Starr, Early Man: Prehistory and the Civilizations of the Ancient Near Eest. New York: oxford University press, 1973, p.152.

(زۆربەی –تێکشکاوەکان–م بەزیندووی بەدیل گرت. دەست و پەنجەکانی هەندێك لەوانەم لێکردەوە، لووت، گوێچکەو پەنجەی هەندێك لەوانەم بڕی، چاوی زۆربەی ئەوانەم دەرهێنا. ستوونێکم لە لەشی ئەوانە بنیاتناو لە سەرەکانیان ستونێکی تر، بەچواردەوری شاردا سەری ئەوانەم بەتیرە بچووکەکانەوە هەڵواسی. پیاوە گەنج و کچەلاوەکانم لەئاگردا سووتاند، شارەکەم وێران و نابوود کرد، ئەوەم بەرەو ئاگر ڕاکێشاو سووتاندم6 .)

سەیرنییە کە ئەم جۆرە کارە ئازاردەرانە هەموو جارێك دوژمنەکانی سەرسەختترو بەدڕەوشت تر دەکرد. لەئەنجامدا بەهێزترینی ئەم دوژمنانە لەدەوری یەکتر کۆدەبوونەوە تاوەکو پانتایی دەسەڵاتی ڕۆژهەڵاتی نزیك لە شەڕی ئەوەی کە هەمووان ئەوەیان بە موسیبەتێکی زۆر ترسناك و مەرگهێنەر دەزانی ڕزگار بکەن، وە ڕێك بەهەمان شێوەی کە ئاشور زۆربەی دراوسێکانی نابوودو ڕیشەکێش کردبوو، خودی ئەو نەتەوەیەش لەئەنجامدا بەتەواوی لە پانتایی دەشتەکانی باکوری دوو ڕووباردا ڕیشەکێش کرا.

پارچەیەك لە وێنەیەکی بەناوبانگی دیواری ئاشوری کە ئەو سەربازانە پیشان دەدات کە سەری دوژمنە بە دیلگیراوەکان تەسلیم بەو نووسەرانە دەکەن کە وێنەی ئەم نیشانە ترسناکانەی سەرکەوتن و زانیاریەکانی تر لە بارەی شەڕی کۆتاییەوە پێشکەش بە پاشا دەکرێت.

[6] . Annals of Assurnasirpal, quoted in Daniel D. lucken bill, ed, Ancient Records of Assyria and Babylonia. 2 vols. Chicago: University of Chicago press, 1926. reprint: New York: Green wood press, 1968, vol. 1, p147.

له دوورنمای حه‌ماسیدا ده‌رکه‌وتن و له‌ناوچوونی میلله‌ته گه‌وره‌کان له‌م ده‌شتانه‌دا، به‌رزبوونه‌وه‌و دامرکانه‌وه‌ی ئاشوورییه‌کان جێگایه‌کی دیاریان هه‌یه. به‌سه‌رهاتی ئه‌وانه وه‌ك تێکه‌ڵاوییه‌کی بێ وێنه له‌کۆتایی دلێری و ترس دروستکردندا له‌وانه‌یه نموونه‌یه‌کی کلاسیکی مێژووی نه‌ته‌وه‌یی بێت که له‌گه‌ڵ شمشێردا ژیان و سه‌رئه‌نجام مردن. خوای عیبرییه‌کان به (حزقیال نه‌بی) وت:" ئاشور له‌وێدایه (له قووڵایی دۆزه‌خ) دا، هه‌موو هاوڕێکانی... هه‌موو ئه‌وانه‌ی کوژران، به شمشێر له‌قاچ که‌وتن... (هه‌رئه‌وانه) له ناوچه‌ی ژیانی ترسناکدا بلاوبوونه‌وه."[7] لایارد گاڵته‌ئامێزی تراژیدیای له‌ناوچوونی ئاشوری له لووتکه‌ی ده‌سه‌ڵاتی ئیمپراتۆریه‌تدا به‌رێگایه‌کی تر له پۆلای تاریکی و ونبوونی ناویدا نووسیوه. ئه‌و بۆ ئه‌و په‌یکه‌ره به‌ردینه گه‌ورانه‌ی شێره باڵداره‌کان که له ده‌روازه‌کانه‌وه کۆشکه‌کانی نه‌مرودیان ده‌پاراست چاولێك ده‌نێت و به ئاوازێکی ئارام و حه‌سره‌تاوی ده‌ڵێت:

" ئه‌مانه بیست و پێنج سه‌ده له چاوی مرۆڤه‌وه به‌شاراوه‌یی مابوونه‌وه، ئێستا جارێکی تر به گه‌وره‌ی کۆنی خۆیان سه‌ریان ده‌رهێناوه، به‌ڵام پانتایی ده‌سه‌ڵاتی ده‌وروبه‌ریان ئه‌وه‌نده گۆڕاوه! شکۆو شارستانیه‌تی نه‌ته‌وه‌یه‌کی به‌هێز جێگای خۆی به‌وێرانه‌و ته‌پۆڵکه خاك و خۆڵه نائه‌ندازه‌ییه‌کیان سپاردووه. له‌سه‌ر به‌رزایی ته‌لارێکی گه‌وره که ئه‌وانه له‌وێدا ده‌وه‌ستان، له‌جێی گاسنی ڕابردووو ئێستا دانه‌وێڵه ڕوواوه[8].

[7] . Ezekiel, in Bible, 32: 22-23.
[8] . Quoted in Ceram, Gods, Graves, and Scholars, pp. 291 – 92.

بەشی یەکەم
لەنێوان دوو ڕووباری گەورەدا
یەکەمین نیشتەجێبووانی نێوان دوو ڕووبار

ڕۆژهەلاتی نزیك کە یەکێکە لە ناوەندە گەورەکانی جیهانی کۆن و دەشتە پان و بەرینەکان کەوتۆتە ناوەڕاستی دوو ڕووبارەوە. بەدرێژایی زیاتر لە چوار هەزار ساڵ شایەتی دەرکەوتن و لەناوچوونی هەمیشەیی دەوڵەت — شارەکان و پاشایەتییەکان و ئیمپراتۆریەتە گەورەکان بوو. لەناو ئەم ئیمپراتۆریەتانەدا ئاشور یەکێك بوو لە گەورەترین و چەسپاوترین و بەهێزترین و بەهەمان شێوە ترسناکترینی ئەوانە. هەمە چەشنەی فراوانی زەوی و ئاووهەوای ناوچەکە کە لە باشورەوە بە بیابانی عەرەبستان و کەنداوی عەرەب، لە ڕۆژئاواوە بە فەلەستین و سوریا لە کەنارە بەپیتەکانی دەریای ناوەڕاست، لە باکورەوە بە دەریای ڕەش، بەرزاییەکانی ئەرمەنستان و دەریای خەزەرو لە ڕۆژهەلاتەوە بە بەرزاییە بەردەلانییەکانی شاخەکانی زاگرۆس و بیابانی ئێران دەورە دەدرێت، لە سەرکەوتنی ئاشورو زۆربەی پاشایەتییەکانی تری ڕۆژهەلاتی نزیکدا ڕۆلێکی بەرچاویان هەبووە. ناوچە دەورەدراوەکان بەم ڕێگرە سروشتییانە دەبووە هۆی ئەوەی کە زۆربەی ناوچەکانی ناوخۆ بۆ نیشتەجێبوون و گەشە کۆمەلایەتییە ناوخۆییە فراوانەکان یارمەتیدەر بێت. بە وتەی (ئەی. لیئۆ ئۆپنهایم) ئاشورناسی ناودار:

(بەدرێژایی ڕووبارەکان، پارچە زەوییە بەپیتەکانی وەك ئاوەدانی، وەك ئەوەی کە لێرەو لەوێ لە کەنار ڕووباری دیجلەو لقەکانی ئەوو بەتایبەت لە کەنار ڕووباری فورات دەبینرێت، تێدەگەین کە لەوێدا

کشتوکاڵکردن لەڕێگەی ئاودێرییەوە ئاسانە. زەوییە پان و بەرینەکان و دۆڵە باریکەکانی نێوان زنجیرەی تەپۆلکە هاوسەنگەکان، کە لە دەشتەکانی قەدپاڵی شاخەکانی کەنار دیجلە تا قولە بەرزەکانی شاخاکانی زاگرۆس وردەوردە دامێنی بەرزتر دەدۆزنەوە، لە بارانی تەواو بۆ بەرهەمهێنانی بەروبوومی سالانەی دانەوێڵەو درەختی میوە سوودمەند دەبوون. لە دەشتی نێوان دوو ڕووباری گەورەو بەرزتر لەوە ناوچەی زۆر بەربلاوتر هەیە کە لەوێدا پێگەی ناوچەکەو سروشتی خاك ڕێگە بە مرۆڤ دەدا بە پەروەردەکردنی دانەوێڵەوە خەریك بن، ئەگەرچی هاوسەنگی و چۆنێتی بەروبووم تاڕادەیەکی زۆر بەستراوە بەڕادەی باران و چاودێری کشتوکاڵەکانەوە. وەردە پان و بەرینەکانی زەوی لەنێوان کێڵگە کشتوکاڵییەکان و بیابانی وشکدا لەوەڕگای گونجاوی بۆ ڕانەمەڕەکان و بزن، تەنانەت بۆ گایەلەکانی مانگاکان گرێدراو بە وەرزو ناوچەکەوە دابین دەکرد[9].

لەم پانتاییە زۆر هەمەچەشن و ڕاکێشەرو بەپیتەدا — پێکهاتوو لە دەشتەکانی نێوان دوو ڕووبارو ناوچە بەرزەکانی دەوروبەری ئەوانەدا - بوو کە یەکەمین شارە ڕاستەقینەکانی مرۆڤ دەرکەوت.

یەکەمین ئاوەدانییەکان لە ڕۆژهەڵاتی نزیکدا

سروشتییە کە گوندەکان و ئاوەدانییە بچووکترەکانی تربۆ ماوەیەکی دوورودرێژ لە پێش دەرکەوتنی ئەم شارانەدا هەبوون. توێژەرانی مێژوو گومانیان هەبوو لەوەی کە یەکەمین و بچووکترین و سادەترین ئاوەدانییەکانی ڕۆژهەڵاتی نزیك لە دەشتە شۆراوەکانی ڕووبارە گەورەکانەوە دەرکەوتوون، بەڵام ئێستا ئاشکرایە کە ئەم گومانە ناڕاست بووەو یەکەمین ناوچەی نیشتەجێبوون وەردە پان و بەرینەکانی قەدپاڵی شاخەکانی دەوروبەری دەشتەکانی نێوان دوو ڕووبار بووە، ئەم وەردە بەشێوەی کەوان لە فەلەستینەوە بەرەو باکورو لەڕێگای

9 . A. leo Oppenheim, letters from Mesopotamia: official, Business, and private letters on clay Tablets from two Millennia Chicago: Universsity of chicogo press, 1967, pp. 2-3.

سوریاو ئەنادۆڵی ڕۆژهەڵات (یان ئاسیای بچووك، تورکیای ئەمڕۆ)و لەلای ڕۆژهەڵاتەوە بە پانتایی باکوری عێراقدا بۆ ناو بیابانی ئێران درێژبۆتەوە. بەڕووکەش گەشەی ئەم ئاوەدانییانە لەوانەیە نزیکەی نۆ یان دە هەزار ساڵ لەپێش زایینەوە لەگەڵ فراوانبوونی پیشەی جوتیاریدا هاوکات بوو بێت, (یان لە ئەنجامی ئەوەدا ئاسان بوو)ە. (دانیل سنێل) توێژەری زانکۆی (ئۆکلاهما) لەو باوەڕەدایە کە دانیشتوانی ئەم ناوچەیە:

لەدوای چەندان ساڵ فێری ئەوە بوون کە بەچاندن و هەڵگرتنی دانەوێڵەوە خەریك بن، بڕی ئەوە زیاد دەکات. ئاژەڵەکانیش کاتێك کەماڵی بوون هەندێك لە تایبەتمەندییەکانیان گۆڕی. گیانەوەرەکان و ڕووەکەکان بەبەراورد لەگەڵ پێش ئەوەی کە خەڵکی بە پەروەردەو چاندنی ئەوانەوە خەریك بێت، بەکەڵکترو پاڵپشتتربوون بۆ مرۆڤ[10].

بە دەربڕینێکی سادە کشتوکاڵکردن و داونانەوە مایەی بەدەستهێنانی خۆراکی زیاتربوو کە بە نۆبەی خۆی بووەهۆی گەشەی کۆمەڵ و زیادبوونی بەربڵاوی و ئاڵۆزبوونی ئاوەدانییەکانی مرۆڤ.

تاوەکو هەزارەی هەشتەمی پێش زایین هەندێك لەم ئاوەدانییانە بە بەرزکردنەوەی دیواری پارێزەری خشت و بەرد بەرگرییان لە خۆیان کردبوو. ناسراوترین نموونەی یەکەمینی ئەوە شاری (ئەریحایە) لە دۆڵی ئەردەن لە فەلەستین کە لە زەوییەکی دەورەدراو بە فراوانی نزیکەی پێنج کیلۆمەتر چوارگۆشە بە دیواری بەردین دەورە درابوو. ئاوەدانییەکی بەهێزی فراوانتر کە نزیکەی (130) کیلۆمەتر چوارگۆشەی دادەپۆشی بە دیوارێك دەورەدرابوو، لە هەزارەکانی حەوتەم و شەشەمی پێش زاییندا لە (چاتال هویوك) لە باشوری ڕۆژهەڵاتی ئەنادۆڵ بە لوتکەی شکۆمەندی خۆی گەیشت. شوێنەوارناسی بەناوبانگ دکتۆر (تریڤۆر واتکینز) دەنووسێت:

---

[10] . Daniel C. snell, life in the Ancient near East, 3100 – 332 b.c. new haven, CT: yale university press. 1997, p.12.

(خانووە چوارگۆشەکان سەقفی ڕێکیان هەبوو، وەك دەستەیەك لە پارچەکانی بیناسازی منالآن لەپاڵ یەکتردا دانرابوون. بۆچوونە ناوەوەی هەموو خانوویەك لە ڕێگای دەرگایەکەوە دەبوو کە دەکەوتە رووی پشتەوەی سەربان، کە لەوەوە پەیژەیەکی لێژ بۆ شوێنی ژیانیان دوایی دەهات. پیاسە لەناو ئاوەدانیدا لەڕووی پشتەوەی سەربانە ڕێکەکان دەکرا. قەراخی ئاوەدانی بە دیواری ساف و بەهێز دروست کرابوو تا وەك سەدێك ڕێبگرێت لەهەر زیادەڕۆیی و هێرشێك. کاتێك پەیژەکان هەڵدەگیرا ئاوەدانی بە داگیرنەکراوی دەمایەوە[11].)

ڕێگرەکانی چاتال هویوك لەوانەیە بۆ ڕێگرتن لەهاتنە ناوەوەی گروپە تالانکەرەکانی ناوچەکە نەخشەی بۆ کێشرابووبێت، بەلآم لە گیروگرفتە زۆرەکانی نێونەتەوەیش هۆشدارییان دەدا کە لەدواییدا بەتایبەت لە هەزارەی دووەمی پێش زاییندا ناوچەکەی گرتەوە، ئەوکاتەبوو کە ئەم ناوچەیە بووبە بەشێك لە ئیمپراتۆریەتی (هیتی) لەگەڵ ئاشوردا بەسەرکەوتووی چاودێری دەکرد.

دەوڵەت- شارەکانی سۆمەری

لەئەنجامدا لەوانەیە تا دەوروبەری (5500 پ. ز) ئەو کۆمەڵە خەڵکەی ناوچە بەرزەکان ئەوەندە زۆر بووبێتن کە جموجۆڵێك بۆ دۆزینەوەی ڕێگایەك بۆ دەشتەکانی دیجلەو فوڕات دروست بوو. بەڕای (سنێل) لەوانەیە خەڵکەکە هەستیان کردبێت کە ئاوەدانییەکانی ئەوان خەریکە لەڕادەبەدەر قەرەباڵغ دەبێت، ئەگەرچی بە بەراورد لەگەڵ پێوەرەکانی دواتردا ئەم ئاوەدانییانە بەهیچ شێوەیەك قەرەباڵغ نەبوون. لەئەنجامدا ئەوانە ڕوویان لە ناوچەیەکی سنوری نەناسراو کرد کە ئاشکرابوو بۆ کشتوکاڵکردن زۆر یارمەتیدەرە.[12]، بەلآم

[11] . Trevor Watkins, "The Beginning of Warfare" in Sir john Hackett, ed, Warfare in the Ancient World. New York: Facts on File, 1989, p. 16.
[12] . Snell, life in the Ancient Near East, p. 14.

کشتوکاڵی بەرهەمبەخش لە دەشتەکاندا بە بەراورد لەگەڵ تەپۆڵکەکاندا کە لەوێدا باران بارین بۆ ئاودێری کشتوکاڵەکان بەس بوو، پێویستی بەکار بۆ قۆناغی زیاتر بوو. دەشتەکان کەم باران تر بوون، دەبووایە خەڵکەکەی هونەرێکیان بۆ ئاودێری فراوان دابهێنایە. خۆشبەختانە فورات ڕووبارێکی ئارام و کەم وروژمە کە تارادەیەك بەئاسانی دەکرا ڕێڕەوەکانی بگۆڕێت بەناو جۆگەی بچووکتردا، ئەوە بوو کە شەبەکەیەك لە کێڵگە کشتوکاڵییە بەپیتەکان و ئاوەدانییە گەشاوەکان بەدرێژایی کەنارەکانی ڕووبار بەخێرایی دەرکەوت.[13]

ناسنامەی ئەم یەکەمین دانیشتوانانەی قەراخ ڕووبار بەنادیاری ماوەتەوە، هۆی سەرەکیش ئەوەیە کە ئەوانە ئەوەندە شتی دەستکردو تەنانەت هیچ بەڵگەیەکی نووسراویان لەدوای خۆیان بەجێ نەهێشتووە.

دوو ڕووباری گەورەی بین النهرین

(ئەی. لیئو ئۆپنهایم) ئەم هەڵبژاردەیە لە کتێبەکەی بەناوی نێوان دوو ڕووباری کۆن: سیمای شارستانیەتێکی لەناوچووە، باسی دەکات کە چۆن وروژم وهەڵچوون وداچوونەکانی ساڵانەی ڕووبارەکانی دیجلەو فورات کەتەلۆکەکانی نیشتەجێبوون و کشتوکاڵکردنی ئەم ناوچەیەدا خستۆتە ژێر کاریگەرییەوە.

---

[13]- دەرکەوت کە کۆنترۆڵکردنی ڕووباری دیجلە بەبەراورد بە فورات دژوارترە، چونکە وروژمی خێراترو قەبارەی ئاوەکەی زیاترەو لەلایەنی لافاوە زیاتر پێشبینی ناکرێت و وێرانکەرە، ئەم هۆکارانە کەشتییەوانی لە دیجلەو گۆڕینی ڕێڕەوی ئەو بۆ ئاودێری دژوارتر دەکات. بۆ بەراوردی دوورودرێژتری ئەم دوو ڕووبارە بڕوانە ئەمە:

A. leo Oppenheim, Ancient Mesopotamia: portrait of a dead Civilization. Chicago: university of Chicago press, 1977, pp. 40-42, and Jorgen laessoe, people of ancient Assyria: Their Inscriptions and correspondence. Translated by F. S. Leigh – Browne. London: RoutLedge and Kegan paul, 1963, pp 12 - 13

دیجلەو فورات هەردووکیان لە شاخەکانی ئەنادۆڵەوە هەڵدەقوڵێن و ژمارەیەکی زۆر لە جۆگە شاخاوییەکان تێردەکەن. ڕێڕەوەکانی هەندێك لەم ڕووبارە لاوەکیانە لەو جێگایانەی کە تەنیا (24) کیلۆمەتر لەیەکەوە دوورن و لەم ڕووەوە گەیشتن بەنێوان دوو ڕووبار بەبێ تێپەڕین بە دیجلە یان فوراتدا بە پراکتیکی ئاسان نییە. لەدوای تێپەڕین بە دوایەمین تەپۆڵکەکان، ڕێڕەوەکان لە لایەنی ئاراستەو تایبەتمەندییەوە بەفراوانی لەیەکتر دووردەکەونەوە. دیجلە بەتیژی بەرەو ڕۆژهەڵات و پاشان باشوری ڕۆژهەڵات بەهاوسەنگی بە زنجیرە چیاکانی زاگرۆسدا دەڕوات و بەنزیك نەینەوا نەمرودو ئاشوردا تێدەپەڕێت- کە هەرسێکیان یەك لەدوای یەك پایتەختی ئیمپراتۆریەتەکانی ئاشور بوون... ڕێڕەوی ئەولە خوارەوەی ڕووبار لەم سەردەمانەدا گۆڕانکاری زۆری دروست کرد، کە ڕێگربوو لە گەشەی ئاوەدانییە چەسپاوەکان لە کەنارەکانیدا... ڕێڕەوی فورات بەتەواوی جیاوازە, چیاکان بەجێدەهێڵێت، بەرەو باشوری ڕۆژهەڵات دەڕوات و بە خاڵێك دەگات کە تەنیا (145) کیلۆمەتر لە دەریای ناوەڕاستەوە دوورە. پاشان بە چەماوەیەکی کراوە بەرەو باشورو... سەرئەنجام ڕوودەکاتە باشوری ڕۆژهەڵات... دەگات بە دەشتی شۆراوەی (هیت) لەنزیك دیجلە... بەرزبوونەوەی ساڵانە تایبەتمەندی هەردوو ڕووبارەکەیەو کاریگەریەکی قوڵی لەسەر تەواوی ژیان (لەم ناوچەیەدا) بەجێهێشتووە... هەردوو ڕووبارەکە کەتەلۆکێکی وەك یەك پەیرەو دەکەن. بارانەکانی پایز لەبەرزاییەکاندا دەبێتە هۆی زیادبوونی ئاو بەدرێژایی زستان و بەهار تا ئەو کاتەی کە بەفری شاخەکانی ئەنادۆڵ دەتوێتەوە دەبێتە هۆی ئەوەی ڕووی لافاوەکان بەدەشتەکان بگات لە مانگەکانی نیسان و ئایاردا... وە لەو شوێنەی کە لافاوەکان زۆر درەنگ بەنێوان دوو ڕووبار دەگات لە وەرزی بەهاردا, پێویستبوو ڕێگرەکان و سەدەکان بۆ ڕێگرتن لە کاریگەری ئاو بۆ سەر کشتوکاڵە سەوزەکان دروست بکرێت.

بابەتێکی تر کە بەهەمان شێوە بایەخی هەبوو ئەوەیە کە ئەم بەرزبوونەوەی ئاوە لەکاتێکی درەنگدا دەبووە هۆی وردەوردە خوێیاوی بوونی خاك, ئەم خوێیاوی بوونە

لەسەرخۆیە دەبووە هۆی کەمبوونەوەی بەرهەمی خاکی بەراو کە جێگۆڕکێی ناوچە کشتوکاڵییەکانی بەدواوە بوو.

یەکەمین نەتەوەی گرنگ کە شایەنی ناساندنن لە ناوچەکەدا سۆمەرییەکان بوون کە بەلایەنی کەمەوە تاوەکو کۆتاییەکانی هەزارەی چوارەمی پێش زایین لە زەوییە پان و بەرینەکانی نێوان دوو ڕووبار ڕێك لە باکوری ڕۆژئاوای کەنداوی عەرەب نیشتەجێ بوون[14].

لێکۆڵینەوە لە ناوەڕۆکی ئەصڵی ئەو شتەیە کە توێژەرانی مێژوو ئەوە وەك (مەسەلەی سۆمەرییەکان) باس دەکەن. هەندێك لە زاناکان گومانی ئەوەیان هەیە کە ئەوانە نەوەی نەتەوە ئەصڵەکانی تەپۆڵکەنشین بوون کە لە سەرەتای هەزارەی شەشەمی پێش زایینەوە کۆچیان کردووە بۆ دەشتەکان، ئەوانی تر لەو باوەڕەدان کە سۆمەرییەکان لە هەزارەی چوارەمدا لە ڕۆژهەڵاتەوە، لەوانەیە لە هندستانەوە کۆچیان کردبێت بۆ ڕۆژهەڵاتی نزیك. وەك دەبینرێت کە بۆچوونی دووەم خاوەنی بەڵگەیەکی بەهێزترە، چونکە زمانی سۆمەری لەگەڵ ئەو زمانەی کە لە سەرەتادا لەنێوان دوو ڕووباردا قسەی پێدەکرا جیاوازی هەبوو، ئەمە لەوێدا ئاشکرا دەبێت کە ناوی شوێنە گرنگەکان لە ناوچەکەدا وەك (ئور، ئوریدۆو ئوروك) سۆمەری نین. لەڕاستیدا

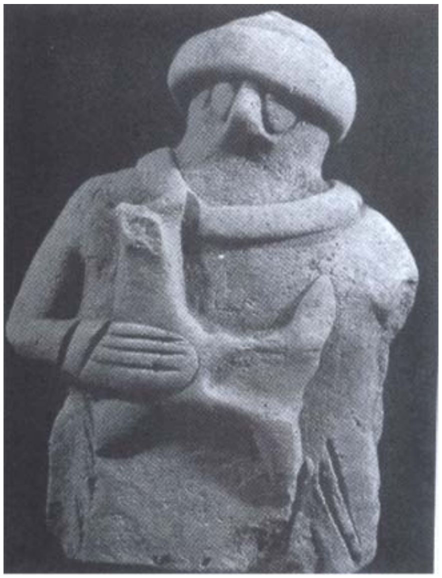

پەیکەرێکی نێوان دوو ڕووباری کۆن، دروستکراو لە قوڕوبە مێژوو کۆتایی هەزارەی سێیەم یان سەرەتایی هەزارەی دووەمی پێش زایینە. پیشاندەری شوانێکە کە چرایەکی بەدەستەوەیە.

---

[14] ـ ناوی سۆمەر لەدوای ناوی بابلی بۆ باشوری وڵاتی بابل، ناوەندی کۆنی سۆمەر دێت. خودی سۆمەرییەکان ئەم ناوچە ناودەنێن کینگیر، بەواتای (ناوچەی شارستانیەت).

سۆمەری لە هیچ لەو زمانە ناسراوە زیندوو یان مردووانەی تر ناچێت.

سەرچاوەی سۆمەرییەکان هەرچییەک بێت ئەوان و میسرییە کۆنەکانیش لە دۆڵی ڕووباری نیلدا بەهۆی دوو خاڵی عەتفی گرنگ لە گەشەو فراوانبوونی شارستانیەتدا خاوەنی پێگەن. یەکەمین شتی ئەوانە دروستکردنی شارەکان و دەوڵەت—شارەکان بوو. یەکەمین شارەکان لە سۆمەردا کەمێك لەپێش (3000) ساڵ پێش زایینەدا دروستبوو. لەوانەیە یەکەمین شار بەتەواوی مانا ئێریدۆ بوو بێت کە لەو سەردەمەدا کەوتبووە نزیك کەنارەکانی کەنداوی عەرەب (کە لەو سەردەمەدا نزیکەی (200) کیلۆمەتر بەلای باشوری ڕۆژهەڵاتدا هاتۆتە دواوە). سۆمەرییەکان لەو باوەڕەدابوون کە ئەم شارە جێگای دەرکەوتنی یەکەمین دروستکراوو یەکەمین زەویە کە لە سەرەتای زەمانەوە لەدڵی دەریادا سەری دەرهێناوە. بەپێی بڕیارێکی ئاشکرا ئێریدۆ شوێنی ژیانی یەکەمین پاشاو یەکەمین شوێنەوارو هونەرەکانیش بووە کە لەناو ئەوانەدا (ئاپسو) کۆنترین زیارەتگایە لە سۆمەر. شوێنی ژیانی (ئینکی) خوای ئاوەکانی کۆن و ئەقڵ بوو. شارە گرنگەکانی تر سەرەتا بریتیبوو لە (ئور) چەند کیلۆمەترێك لە باکوری (ئێریدۆ، لاگاش) نزیکەی (80) کیلۆمەتر بەلای باکوری ڕۆژئاوادا. لە ریزێکدا بەلای باکوری ڕۆژئاوادا (لارسا، ئوروك و نیپور) هەبوون. ئەمانە لەوانەیە لە سەرەتادا ئاوەدانی بچووکی وەك (تەریحاو چاتال هویوك) بوو بێتن کە ئەوپەڕی چەند (دە کیلۆمەترێك) فراوان بوون، بەڵام لە سەردەمی سۆمەرییەکاندا ڕووبەریان زیادیکردو بووە چەند بەرامبەر. بۆ نموونە ئوروك لەنێوان (3000 تا 2700)ی پێش زایینەدا گۆڕا بۆ شارێکی دەیان هەزارکەسی کە دیوارێکی بازنەیی بەدرێژایی نزیکەی دە کیلۆمەتر دەوری دابوو.

ئەم شارانە سەرەتا وەك هەموو شارەکانی نێوان دوو ڕووبار بەدرێژایی سەدان ساڵی داهاتوو، نۆ یەکەی داخراو لەناو وڵاتێکی گەورەتری سۆمەریدا بێگومان دەوڵەت — شارەکان تاڕادەیەك سەربەخۆبوون کە هەریەکێکیان بەواتای یەکەیەکی میللی بچووك مافی ئۆتۆنۆمییان هەبوو.

ئەم تابلۆ بەناوبانگە دەگەڕێتەوە بۆ دەوروبەری (2600 پێش زایین) کە لە گۆڕێکدا دۆزراوەتەوە خەڵکی ئور لەکاتی هێنانی باج بۆ پاشاکانیان پیشان دەدات. موزاییکەکان لە سەدەف و بەردی ئاهەکی سورن کە لەسەر بەردی لاجورد جێگیرکراون.

لە هەزارەی سێیەمی پێش زایینددا دەوڵەت— شارێکی نموونەیی نێوان دوو ڕووبار کە شارێکی ناوەندی چڕی لەخۆ دەگرت کە گوندە پێکەوە لکاوەکان و کێڵگە کشتوکاڵییەکان چواردەوریان دابوو. مێژوونووس (میشل ورد) لەبارەی فراوانی و دورستبوونی ئەم دەوڵەت و شارانەوە دەنووسێت:

(دەوڵەت –شارێکی گەورەی وەك لاگاش (**36000**) پیاوی پێگەیشتووی هەبوو, ئوروکیش لەوانە بەهەمان شێوە بووبێت. ئەوانە بەوردی ڕێکدەخران و کۆنترۆڵ دەکران. لە قۆناغی دواتردا (**200**) گوند سەر بە پانتایی دەسەڵاتی (نیپور) هەبوو کە لە دەوری پێنج ڕێگای ئاوی سەرەکی و شەست ڕێگای ئاوی بچووکتر کە بەشی یەکجار زۆر لە جۆگە بچووکەکان بە ئەوانەوە لکابوون، کۆبووبوونەوە هەموو ئەوانە پەیڕەوکاری یاسا، ئەرکەکان و چاودێری بوون... لەبارەی دروستکردنی فیزیاوی خودی شارەکەوە دەبێت بووترێت سیٚ یەکی ئوروك پێکهاتبوو لە خانووەکان و دووکانەکان، سیٚ یەکی باخەکان وسیٚ یەکی تریش

مولکەکانی پەرستگا بوو. نەخشەی خانووەکان هەر ئەوانەبوو کە تا دۆزینەوەی کەرستەکانی فێنك کردنەوەی سروشت لەو ناوچەیەدا بەکاردەهاتن و هەموو حەوشەی ناوەڕاست و هەواییەکان و ژێرزەمینەکان بەمەبەستی ڕێگرتن بوو لە گەرمای بێ ئامانی هاوین[15].)

داهێنان و دەرکەوتنی نووسین

پێشکەوتنێکی گەورەی تری سۆمەرییەکان لە مێژووی شارستانیەتدا ئیعتیبارپێدانی دۆزینەوەی نووسین بوو. داهێنانێك کە بەخێرایی بە بەشەکانی تری ڕۆژهەڵاتی نزیکدا بڵاوبۆوە. قۆناغێك لەنێوان (3300 تا 3000 پێش زایین)دا سیستەمێکی نووسینی ئالۆز دەرکەوت کە سەرەتای نموونەکانی ئەوە لە شوێنە وێرانەکانی ئوروکدا دۆزراوەتەوە. نووسەرەکان بە پارچە دارە نووکتیژەکان و قەڵەمەکان یان شتەکانی تر لەسەر لەوحە گڵینە شێدارەکان دەیان نووسی، کاتێك لەوحەکان وشك و ڕەق دەبوون بەشێوەی نووسراوە پتەوەکان، بەڵام هەمیشەیی، یەکەمین

پیتەکانی سۆمەری لەسەر لەوحێکی خشتی کە دەگەڕێتەوە بۆ (2500) ساڵ پێش زایین، باس لە دروستکردنی پەرستگایەکی پیرۆز دەکات لەلایەن یەکێك لە پاشاکانی شاری بە ئاواتگەیشتووی

15 . Michael Wood, Legacy: The search for Ancient Cultures. New York: Sterling publishing, 1992, p.27.

کۆپی نامەکان و شێوەی حسابەکان و کتێبەکان دەرکەوتن. ئەم سیستەمی نووسینە لەبەجێماوترین شێوەشیدا بەگشتی بریتیبوون لە هێمای شێوە بزماری کە بەرێکخستنی جۆراوجۆر لێکدەدرا.

ئەم وێنەیە پەیکەرێکی مەرمەڕە کە قارەمانی نێوان دوو ڕووبار گەلگامێش پیشان دەدات کە دەوترێت لە تۆفانێکی گەورەدا گیانی سپاردووە.

زانایانی مۆدێرن ناوی (کونیفۆرم)* یان لەوە ناوە، کە لە وشەی لاتینی (کونوس)** بەواتای شێوە بزماری وەرگیراوە. بەگشتی پێنج سەد یان شەش سەد هێمای جیاواز بۆ خەتی بزماری هەبوو کە بۆ زاڵبوون بەسەر ئەوەدا پێویستی بە بەکارهێنانی کات و هەوڵێکی زۆر بوو، لەم ڕووەوە لەوانەیە تەنیا ژمارەیەك لە نووسەرەکان و تاکەکانی تری خاوەن خوێندنی بەرز توانیبێتیان بخوێنن و بنووسن.

لە هەزاران لەوحی خەتی بزماری کە لە نیوەی سەدەی نۆزدەیەم و ساڵەکانی دواتردا کەشف کراوە زۆربەی نووسراوە سەرەکییەکان سەنەدی باج و خەرجکردنی پارەن، لەوانە شێوەی حسابەکان و ڕاپۆرتی داهات و شێوەی مادەکان و ئەندازەی جۆو مادەکانی تری خۆراك و فراوانی پارچە زەوییەکانن. ئەگەرچی ئەمانە یەك لایەنەو بێزارکەرن، بەڵام زانیاری زۆر

* cunei form

** cunus

دەدەن بەدەستەوە لەبارەی ڕێوڕەسمی کۆمەڵایەتی و شێوازەکانی ئابوری، بەتایبەت لەناو ئەندامەکانی چینە باڵادەستەکان کە خاوەنی زەوی و خاوەنی ئیختیاری بازرگانی بوون.

لەلایەکی ترەوە هەندێك لەم لەوحانە پارێزەری ئەدەمیاتی ڕاستەقینەن کە گرنگترین نموونەکانی ئەوە دروستکردنی ئەفسانەکانە کە میراتی هاوبەشی هەموو نەتەوەکانی نێوان دوو ڕووبار لەوانە ئاشورییەکان بوو.

لەناو بەناوبانگترین و کاریگەرترین ئەم ئەفسانانەدا حەماسەی گەلگامیش بەرچاو دەکەوێت. ئەم کۆمەڵە گەورەیە یەکەمین چیرۆکی حەماسی و کلتوری گشتییە کە یەکەمجار نووسەرێکی بابلی نەناسراو لە دەوروبەری (2000)ی پێش زایینندا بەشێوەی کۆمەڵێکی یەك پارچە کۆی کردۆتەوە. چوارچێوەی ئەم کۆمەڵەیە دلێرییەکانی کەسێتییەکی سەرەکییە کە لەوانەیە لەبنەڕەتدا فەرمانڕەوایەکی ڕاستەقینەی سۆمەری بووبێت[16]. گلگامش ماوەیەکی زۆر بەبێ وچان و بەناڕەحەتی بەدوای ڕازی ژیانی هەتاهەتاییدا دەگەڕێت و لەئەنجامدا تێدەگات کە هیچ مرۆڤێك ناتوانێت هەڵبێت لە پیری و مردن. ئەو بەدرێژایی ئەو ڕێبازە ڕووبەڕووی زۆر ڕووداو دەبێتەوە، لەوانە چاوکەوتن بە (ئوت نپیشتیم) کە سۆمەرییەکان بە ئەو دەڵێن (زیوسودرا)، کە داستانی گەورە بۆ ئەو باس دەکات. کە هەوڵێك لەلایەن خواکانەوە بۆ (لەناوبردنی نەوەی مرۆڤ) بوو. ئوت نپیشتیم کە لە تۆفانی چاوەڕوانکراو لەلایەن (ئا)* یان (ئینکی- خوای سۆمەری) ئاگادارکرابوو کەشتییەکی

---

[16] . لە ئەفسانەدا گەلگامیش پاشای ئوروك بوو. هیچ بەڵگەیەکی تایبەت لە بارەی حکومەتی ئەوەوە نەدۆزراوەتەوە، بەڵام بە هەمان شێوەی کە دانیل سێل پیشانی دەدات، (مێژوو لەلایەنی کێشەی دۆزینەوەی گەلگامێشەوە ئالۆزە کە ناوی گەلگامێش تاڕادەیەك بە دڵنیاییەوە وەك نازناوێك بۆ ئەم قارەمانە بەکاردەهات، نە ئەو ناوەی کە ئەو لە ژیانی خۆیدا هەیبوو، لەوانەیە واتای ئەوە (باپیری قارەمان بێت) (Snell, life in the Ancient Near East, p.18)

* Ea

گەورەی دروست کرد. ئەو بیری دەهێنێتەوە کە: (هەرچییەکم هەبوو کردمە کەشتییەوە، هەرچییەکم لە بوونەوەرە زیندووەکان هەبوو کردمە کەشتییەوە، هەموو خێزان و خزمەکانم برد بۆ کەشتی، مانگاو مەڕ...و گیانەوەرەکانی کێڵگەو پیشەوەرەکان لە هەموو پیشەیەك بۆ ناو کەشتییەکەم برد. پاشان تۆفان هەستا، ئاو هەموو شوێنێکی گرتەوەو مرۆڤەکانی لەناوبرد. لەئەنجامدا کەشتییەکە بە قولەی شاخێك گەیشت کە لەلافاوەکە هاتبووە دەرەوەو لەوێدا ئارامی گرت.

ڕۆژی حەوتەم کە هات کۆترێکم ئازاد کردو ناردم بۆ دەرەوە... ئەو گەڕایەوە بەبێ ئەوەی کە جێگایەکی ئاسایش بدۆزێتەوە. پەڕەسێلکەیەکم نارد... ئەویش بەبێ ئەوەی کە جێگایەکی ئاسایش بدۆزێتەوە گەڕایەوە. قەلەباچکەیەکم نارد... قەلەباچکە ڕۆیشت و خوارەوەی ڕۆیشتنی ئاوەکەی بینی خۆراکی خوارد, قیرەقیری کرد، بەڵام نەگەڕایەوە. ئەو کاتە ڕێگەم بە هەمووواندا (ئەوانەی کە لەسەر کەشتییەکە بوون) بچنە دەرەوەو بەرەو هەرچوارلا (زەوی، واتە ڕۆژهەڵاتی نزیك، دنیای ناسراوی ئەو کاتە) بڕۆن و دیاری بهێنن و قوربانی بۆ خواکان بکەن.) [17]

بەهەمان شێوەی کە بەتەواوی ئاشکرایە لەدوای زیاتر لە هەزار ساڵ نووسەرە عیبرییەکان کە کتێبە پیرۆزەکانی چاخی دێرین (عتیق)یان کۆدەکردەوە. لەم داستانی تۆفانەدا بەسەرهاتی خۆیان خستۆتە ناوییەوە. لەکۆتاییدا ناوی دروستکەری کەشتییەکەیان گۆڕی بۆ نوح. ئیتر پێکهاتەکان و ناوەڕۆکەکانی داستانی گلگامش لەدوای لە سنورەکانی ڕۆژهەڵاتی نزیك بەرزتربۆوەو لە حەماسە یۆنانییەکانی (ئیلیازەو ئۆدیسە)ی سرودی (هۆمیرۆس) بەرەنگ و بۆیەکی ئیسلامی لە هەزارو یەك شەودا جێگیر بووە.

---

[17] . . Epic of Gilgamesh, quoted in Morris jastrow, The Civilizations of Babylonia and Assyria. Philadelphia: J. B. Lippincott, 1915, pp. 448-50.

مـەزهەب و زمـان

خواكـان و ڕێـوڕەسمی مەزهـەبی سـۆمەریش وەك خـەتی بزمـاری و ئەدەبیاتـە حەماسییەكەی لەسەرتاسەری نێوان دوو ڕووبارو خاڵەكانی تـری ڕۆژهـەلاتی نزیكـدا بلاوبۆوەو كەم و زۆر بووە هی هەمووان و تەنانەت هـەتاوەكو ماوەیـەكی زۆر لـەدوای لەناوچوونی سۆمەرییەكان مابۆوە. (جۆرج ڕۆكس) توێژەری بەناوبانگی فەرهەنگی نێوان دوو ڕووبار باسی دەكات:

(زیاتر لە سێ هەزار ساڵ بیروباوەڕی مەزهەبی كە سۆمەرییەكان پەیڕەوكەری بوون ڕۆڵی ناوازەیان دەگێڕا لە ژیانی گشتی و تایبەتی دانیشتوانی نێوان دوو ڕووباردا. كەتەلۆكێك بۆ بنەماكانیشیان دانرا، بەرهەمە ئەدەبی و هونەرییەكانیان كەوتە ژێر كاریگەرەوە. بەسەر هەموو شێوەی چالاكییەكاندا لە بەرزترین كاروكردەوەی پاشاكان تاوەكو سەرگەرمییەكانی ڕۆژانەی پەیڕەوكەرەكانیان سێبەریان هەڵدا... ئەم ڕاستییە كە لە چواردەوری پەرستگای (تبلور) دۆزرایەوە كۆتاییەكی قوڵ و نەمری هەبوو، بۆ نموونە لە لایەنی تیۆرییەوە زەوی هەمیشە گرێدراوبوو بە خواكانەوە، پاشا بەهێزەكانی ئاشور كە فراوانی ئیمپراتۆریەتەكەیان لە نیلەوە تا دەریای خەزەر (لە سەرەتای سەدەی حەوتەمی پێش زاییندا) درێژبووبۆوە خزمەتگوزارە سادەكانی خواكانی ئاشور بوون، هەر بەو شێوەیەش فەرمانڕەواكانی لاگاش كە تەنیا بەسەر چەند كیلۆمەترێكی چوارگۆشەی سۆمەریدا فەرمانڕەواییان دەكردو خزمەتگوزارەكانی خوای خودی نینگەرسو بوون[18].

خۆشەویستترین خوای سۆمەرییەكان (ئان) یان (ئانو) كە پەرستگا سەرەكییەكەی لە ئوروك بوو)، فەرمانڕەوای گەردوون ئینلیل (كە پەرستگاكەی كەوتبووە ناوەندی نیپورەوە)، دروستكەرو فەرمانڕەوای زەوی (ئینكی- خوای ئاوەكان, ئینزو، ئوتو و ئیناتو یان نینی)، بەڕێز خواكانی مانگ، ڕۆژو ئەستێرەی ڤینۆس (زوهرە)بوون. بابلییەكان و ئاشورییەكان و

---

[18]Georges Roux, Ancient Iraq. New York: penguin, 1980, pp 90 – 91.
. Roux, Ancient Iraq, p. 92.

نەتەوەکانی تر کە جێنشینی سۆمەرییەکان بوون لەم ناوچەیەداو کلتوری ئەوانەیان پەسەندکردبوو ئەم خوایانەشیان پەسەند کرد، ئەگەرچی زۆرجار ناوی ئەوانەیان گۆڕیوە, وەك لە (جرگە خواکانی دواتری نێوان دوو ڕووبار، ئینکی بەئیئا، ئینزو بە سین، ئوتو بە شەمەش، و ئیناتو بە عەشتار) گۆڕا. لە هەمان کاتدا بابلییەکان خوای ئەصلی.

دروستبوونی سزادەری گلگامش

ئەم هەڵبژاردەیە لە حەماسەی گلگامش (بە گواستنەوەی لە جەیمزبی. پریچارد، دەقە کۆنەکانی ڕۆژهەڵاتی نزیك پەیوەندی لەگەڵ چاخی دێرین (عتیق)دا، خواکان ئینکیدۆ، پیاوێکی بەهێزی کێوی دروست دەکەن، هەتاوەکو ڕێگرن لە گلگامش لە حکومەتی دیکتاتۆری بەسەر شاری سۆمەری ئوروکدا.

پیاوماقوڵەکانی ئوروك لە خەڵوەتی خۆیاندا خەمبارن: " گلگامش هیچ کوڕێك بۆ باوکی بەجێ ناهێڵێت، شەوو ڕۆژ بە لەخۆباییبوون و خۆپەرستییەوە پێشەوایەتی کردووە. ئەو دەبوایێ شوان و ڕێبەری ئێمە بووایە: بەهێزو شکۆمەندو هۆشمەندا!... خواکان گوێیان لە داواکانی ئەوان دەگرت.. ئەوان بە ئارورووی گەورە بانگیان دەکرد: (تۆ ئارورو گلگامشت دروست کرد، ئێستا هاوتای ئەوە دروست بکە) بهێڵە دڵی تۆفانەکەی لە دەرگای پاڵەوانێتییەوە دەرکەوێت... ئارورو دەستەکانی شۆری، تۆپەڵێك قوڕی هەڵگرت و ئەوەی فڕێدایە دەشتەوە. ئەو ئینکدۆی دلێری لە دەشتدا دروست کرد... ئەو هەموو لەشی تووکاوییەو قژی سەری وەك ژنانە... ئەو نە مرۆڤەکان دەناسێت و نە زەوی... لەگەڵ ئاسکەکاندا عەلەف دەخوات، خەریکی چاودێری دەبێت لەکاتی ڕۆیشتنی لەگەڵ گیانەوەرە کێوییەکان بۆ حەوزی ئاو، لە ئاودا لەگەڵ زۆرەی ئاژەڵەکاندا دڵخۆش دەبێت.

خودی مەردوك و ئاشورییەکان خوای خودی ئاشوریان لەگەڵ ئینلیلی سۆمەریدا بەیەك دەزانی. ئەم خوایانە وەك خواکانی دواتری یۆنانییەکان و ڕۆمەکان گومان دەکرا کە خاوەنی

شێوەی مرۆڤ و تایبەتمەندییەکان و خاڵە لاوازەکان و هەستەکانی مرۆڤن. ڕۆکس دەڵێت:" پوختەی ئەوەی کە ئەوانە وەك پیشاندەری باشترین و خراپترین خەسڵەتەکانی مرۆڤ لە پێوەرێکی باڵامرۆییدا بوون."[19]

زمانی سۆمەریش لەدوای نەمانی سیاسەتمەدارانی سۆمەری (لە کۆتایی هەزارەی سێیەمی پێش زاییندا) بەجێما. ئەگەرچی لـەدوای (2000)ی پـێش زاییـنـەوە ئـیتر بەفراوانی بە زمانی سـۆمەری قسە نەدەکرا، بەڵام ئەم زمانە وەك جۆرێك لە زمانی پیرۆزی ئەدەبی مایەوە، ڕێك بەهەمان شێوەی کە لاتین لەدوای ئەوەی کە ئیتر بەوە قسە نەدەکرا ئەم ڕۆڵەی بۆ کلێسای کاسۆلیك و کۆمـەڵگای خـاوەن زانیـاری ئـەوروپا هـەبوو. ئـەو زمـانی قسەکردنەی کە بەبێ هۆکار بووە جێگـرەوەی سـۆمەری لـە سەرتاسەری نێوان دوو ڕووباردا ئەکەدی بوو. زمانێکی سامی گرێدراو بـە عیـبری و عەرەبییەوە. ئەکەدییەکان ماوەیەکی دوورودرێژ کە لە کەنارەکانی ناوەندی و باکوری دەشتەکانی دیجلەو فوراتدا نیشتەجێ بوون و لەئەنجامدا دەسەڵاتیان بەسەر دەوڵـەت-شارەکانی سۆمەری لە باشوردا سەپاند. ئەکەدییەکان بەئاسانی سیستمی نووسینی خەتی

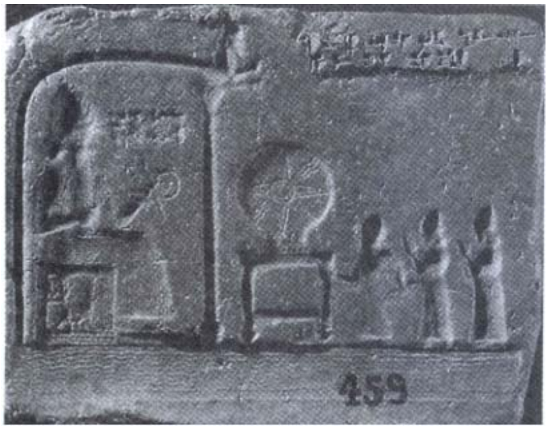

لەوحێکی بابلی کە دەگەڕێتەوە بۆ سەدەی نۆیەمی پێش زایین، کە ئەمەش خوای خۆر لە کاتی درکپێکردنی ڕێزی لە سێ کەسی پاڕاوە پیشان دەدات. نیشانەی خڕی خۆر دەتوانرێت لە میحرابەکەدا ببینرێت.

---

[19] . . Roux, Ancient Iraq, p. 92.

بزماریان لەگەڵ زمانی خۆیاندا گونجاند، کە دوولەت بوونی ئەم سیستمە پیشان دەدات، چونکە ئەم دوو زمانە بە هەمان ئەندازە جیاوازییان لەگەڵ یەکتردا هەیە کە لاتین لەگەڵ چینیدا هەیەتی.

دەبێت پێ دابگیرێت لەوەی کە ئەکەدییەکان گروپێکی جیاوازی نەژادی و نەتەوەیی یان کۆمەڵایەتی نەبوون. بە وتەی (ئێچ. دەبلیو. ئێف. سیکس) شارەزا لە زمانە کۆنەکاندا.

پۆلێنەکانی نەتەوەی لە زۆربەی کۆمەڵگا کۆنەکانی ڕۆژهەڵاتی نزیکدا ڕۆڵێکی زۆری نەبوو. ئەم بابەتە دەربارەی نێوان دوو ڕووبار زۆر ئاشکرایە. لە هەزارەی سێیەمی پێش زایینیدا هیچ درزو کەلەبەرێك لەنێوان قسەکەران بە زمانە جیاوازەکان لەسەر بنچینەی سنوربەندی نەژادی باسی نەبووەو لەدوایشدا ئەم جۆرە کەلێنانە دەرنەکەوت. کێشی فەرهەنگی و کلتوری کۆمەڵگای نێوان دوو ڕووبار دەریخست کە لەگەڵ بوونی گروپە نەتەوەییە جۆربەجۆرەکان و زۆربەی ئەوانەی کە هاتبوونە نێوان دوو ڕووبار لەئەنجامدا هەمووویان جێگیربوون و هیچ یەکێك بۆ هەمیشە بەجیا نەمایەوە.[20]

جەنگاوەرێتی و دلێرێتی

لەدوای زمانی سەرەکی جیاوازی کلتوری نێوان ئەکەدییەکان و ئەو نەتەوانەی کە بەسەریاندا سەرکەوتن، کە سۆمەرییەکانیش بەشێك بوون لەوانە. تێپەڕین بە دەوڵەت—شارە سەربەخۆکان بۆ وڵاتەکان و ئیمپڕاتۆریەتەکان ئەم فتوحاتانەی ئەکەدییەکان، کە لەنێوان (2400 تا 2200)ی پێش زایینیدا ڕوویدا دەست پێدەکات. لەسەرەتادا ژمارەیەك لە فەرمانڕەوا ئەکەدییەکان سەرکەوتووبوون، شارە ناوەندییەکانی نێوان دوو ڕووبار لە یەکێتییەکی میللیدا یەکیان گرت، پاشان یەکەمین جیهان داگیرکەری گەورە، سارگۆنی ئەکەدی هێرشی بردە سەر شارەکانی سۆمەری و ئەوانەی خستە ژێر دەستییەوە

[20] H. W. F Saggs, Civization Before Greece and Rome. New Haven, CT: Yale university press, 1989, p. 45.

سوپاکانی هەتاوەکو کەنداوی عەرەب پێشڕەوییان کرد. بۆ یەکەمین جار لە مێژوودا دوو نیوەی سەروو، خوارووی نێوان دوو ڕووبار، کە لەوەوپێش تەنیا بەهۆی پەیوەندییەکانی مەزهەبی و کۆمەڵایەتی و کلتورە هاوبەشەکانی تر کە لەیەکەوە نزیك بوون بەشێوەی وڵاتێکی یەکگرتوو بەیەکەوە بەستران.

ئەو کاتە سارگۆن و جێنشینە بێ واستەکانی پانتایی دەسەڵاتی خۆیان بالاتر لە دەشتەکان لە ڕۆژهەڵات و ڕۆژئاوادا فراوان کرد. ئەوان چوونە ناو عیلام لە باشوری ئێران، زۆربەی شارەکانیان تالآن کردو لەهەمان کاتدا شاری بچووکی عیلامی (شوش)یان تا ئاستی پایتەختی ناوچەکە فراوان کرد. لە ڕۆژئاوادا لەلایەن بنەماڵەی سارگۆنییەوە دەوڵەت— شارە گەورەو بەهێزەکانی مادی لە فوراتی سەروو، (ئیبلا) لە سوریا لە هەشتا کیلۆمەتری کەنارەکانی دەریای ناوەڕاست، تەنانەت بەشێوەیەکی هاوکات تەپۆلکەکانی ئەنادۆڵی ڕۆژهەڵات لە (160) کیلۆمەتری ڕۆژئاوای باکوریترین بەشی فوراتدا داگیر کران.

فتوحاتی سارگۆنییەکان لەبەرئەوە سەرکەوتووانە بوو کە ئەوان سەرکەوتن ئامێرە جەنگییەکان و شێوازە سەربازییەکان کە ماوەیەکی زۆر لەوەوپێش لە سۆمەرو ناوچەکانی دراوسێیدا بە بەراوردێکی بچووك بەکار دەهات، بە بەراوردێکی زۆرو شوێنخوازانە بەکارهێنران. دکتۆر (واتکینز) لەم شوێنەدا ئارایشتی بەبەردێکی سۆمەری لە قۆناغی باشتری ئەکەدیدا (نیوەی هەزارەی سێیەمی پێش زایین) بەو شێوەیەی کە لەسەر بەردی بەناوبانگی (لەوحی بەردینی لاشەخۆر) هەڵکەندراوە باسی دەکات (لەوحی بەردینی لاشەخۆر ناوێکە لەو کاتەی لاشەخۆرەکان دەنووك لە جستەی دوژمنەکان دەدەن بەم بەردە دراوە):

لەوحەی شەڕ سوپاکە لە ساتی سەرکەوتندا پیشان دەدات کە بەسەر ڕووی جەستەی دوژمنە تێکشکاوەکاندا تێدەپەڕن. لەبەشی سەرەوەی لەوحەکەدا خودی پاشا یەکەیەکی سەربازی پیادەی

سەنگین ڕابەرایەتی دەکات، لە خوارەوەی لەوحەکە پاشا لە گالیسکە جەنگییەکەیدا لەکاتی پێشڕەوی لە پێشی پێشەوەی یەکەیەکی سەربازی پیادەی چالاك پیشان‌دەدرێت. پیادەی سەربازی چالاك زرێپۆشی پارێزەریان لەبەردا نییەو قەڵغانیان پێ نییە، هەریەکێکیان نەیزەیەکی درێژ لە دەستی چەپ و تەورێك بە دەستی ڕاستیانەوە. سەربازی پیادەی سەنگین بە جوانی... بەشێوەی ڕیزڕیز لەپاڵ یەکتری نەیزەدارە پۆشتەکان بە خودەو لەپشت ڕیزی پێشەوە کەسە قەڵغان‌بەدەستەکان وێنەکێشراون... ئەوەی کە لەبەرچاوە ژمارەی ئەو نەیزەکانە کە لەناو قەڵغانەکانەوە هاتوونەتە دەرەوە. هونەرمەند بە سەرسەختی پێی لەسەر ئارایشتی جەنگی، کە لەو قەڵغانانەی تارادەیەك بەیەکەوە نووساون لە چەناگەوە تا پاژنەی پێ دەپارێزن داگرتووە. ئەم تاکتیکانەی جەنگ بەسەر تاکتیکەکانی ڕیزڕیزکردن لەپاڵ یەکتری (مەقدۆنی و لژیۆنی ڕۆمی) پێشینەی هەیە... وەلەناو ئەوەدا پیشانی دەدات کە سوپاکانی ئەم دەوڵەت- شارانەی نێوان دوو ڕووبارخاوەنی ناوەڕۆکێکی پتەوی سەربازیی پیشەیی و ڕێکخراویی بوون. لەگەڵ بەسەربازکردنی بەشێك لە جوتیارانی ناوچەیەك بەهیچ شێوەیەك نەدەکرا بەجۆرە وردبینی و یەك پارچەیی بەدەست بهێنرێت و ئەم سەربازانە بەشێوەی یەکەیەك بۆ شەڕ ڕێکخرابوون، یونیفۆرم پۆشراوو ئامادەبوون[21].

(گالیسکە جەنگییەکان) کە لەسەر لەوحێکی بەردین نەخشێندراون, لەپێش دەرکەوتنی گالیسکە جەنگییەکان گالیسکە بەد قەوارەکان کە چەرخە ناوپڕەکانیان پێوەبوو کە چوار ولاخ یان کەرەکێوی ئاسیایی ئەوانەیان ڕادەکێشا (هێشتا بەشێوەیەکی فراوان لە ڕۆژهەڵاتی نزیکدا سوود لە ئەسپ وەرنەدەگیرا). ئەوەی کە لە جەنگدا چۆن سوود لەم کەرەستانە وەردەگیرا نادیارە! بەڵام کێشی لە ڕادەبەدەرو بێ تواناییان لە باشترین حاڵەتی توانایەکی کەمدا، ئەوانە لەکاتی سوڕانیاندا دەبوونە هۆی ناکارامەییەکی ڕێژەیی لە

[21] Watkins "Beginnnings of Warfare", in Hackett, warfare in the Ancient World, p.19.

ڕووداني شەڕدا، بەم شێوەیە لەوانەیە وەك کەرەستەی سواربوون (خـاوەن ڕوانگـە) بـۆ جموجۆڵی پاشاو سەرکردەکان لە مەیدانی شەڕدا سوود لەوانە وەرگیرابێت.

ئامێرە جەنگییە ناسراوەکانی ئەو ڕۆژگارە نەیزەی سەنگین کە بەگشتی بۆ داچەقاندن و زەربەلێدان بەکاردەهات هەتاوەکو هەڵدان، تەور بۆ درزکردنە قەڵغان و جوجمەو خەنجەر، کە وەك چەکێکی یارمەتیدەر بەکاردەهات زۆر کارامەتر بوون. بە ڕووکەش بەدەگمـەن سوود لە تیروکەوان وەردەگیرا لەو کاتـەدا، چەکێك کە بەکارهێنانی لە شەڕدا تـاوەکو سەدەکانی تر بەتەواوی نەناسرا. تائێستا هیچ لەوحەیەکی بەردین کە سەحنەی گەمارۆدراو لەنێوان سۆمەرییەکان و ئەکەدییەکان پیشان دەدات نەدۆزراوەتەوە، بەڵام لەو شوێنەدا کە زۆربەی شارەکانی نێوان دوو ڕووبار خاوەنی دیواری بـەرگریی پتـەوبوون. لەوانەیـە ئـەم شـوێنە بووبێـت کـە تیروکـەوان تیایـدا بەکاردەهات و بەرگریکەران لەسەر دیوارەکانەوە هێرشبەرەکانیان تیرباران کردووە.

پەیکەرێکی بڕۆنزی بەشی سەرەوەی لەشی داگیرکەری گەورە سارگۆنی یەکەم، کە دەگەڕێتەوە بۆ نزیکەی (2400)ی پێش زایین. چاوەکانی کە بە بەردەگرانبەهاکان ڕازێندرابۆوە، ماوەیەکی زۆر لەمەوپێش دزەکان دەریان هێنا.

خەونەکانی نێوان دوو ڕووباری یەکگرتوو

سارگۆن و میراتگرەوەکانی دەبووایە هەموو ئەم ئامێرە جەنگییانەو شێوازانەیان بەکاربهێنایە، بەڵام ئەمانە تەنگپێهەڵچنینی ئەوانە بوو، پاشایەتی ئەکەدی کە بەهۆی ئەو جەنگانەی لەگەڵ نەتەوەکانی دراوسێی دا خاوەنی سوپایی بەهێزی خۆیان بوون (بێگومان بەهۆی هۆکاری نەزانراوی ترەوە) لاوازبوو بوو کەمێك لەدوای (2200)ی پێش زایین لێك هەڵوەشا. چەند سەدەی دواتر شایەتی گیروگرفتە بەردەوامەکان بوو بۆ سەرکەوتن بەسەر دەشتی نێوان نەتەوە جۆراوجۆرەکان، لەوانە عیلامییەکان و گۆتییەکان (دانیشتوانی تەپۆڵکەکان لە ناوچەی باکوری عیلام) ئامورییەکان (خەڵکی ڕۆژئاوای نێوان دوو ڕووبار)و چەند شارێکی سۆمەری.

دەسەڵاتی سارگۆنییەکان بەسەر نێوان دوو ڕووباردا ئەگەرچی تەمەنێکی تاڕادەیەك کورتی هەبوو، بەڵام ڕێبازەکانی گرنگ و بۆماوەیەکی درێژ بوو، بەتایبەت کەتەلۆکێك کە ئەوان بۆ داگیرکەرەکان و پاشا چاوەنترسەکانی دواتریان بەجێ هێشت بەشێوەیەك کە پرۆفیسۆر (ڕۆکس) بیری دێنێتەوە:

بووژاندنەوەی یەکێتی نێوان دوو ڕووبارو دەست گەیشتن بەوەی کە ئێمە پێی دەڵێین مەرزەکانی میللی, بووە خەونی هەموو پاشاکانی دواتر. وە لە نیوەی هەزارەی سێیەمی پێش زایینەوە تا لەناوچوونی بابل لە (539)ی پێش زایین مێژووی عێراقی کۆن بریتیبوو لە هەوڵەکان و خۆشبەختییەکان و شکستەکانی ئەوان بۆ گەیشتن بەم ئامانجە[22].

بەڕاستی دەستکەوتەکانی سارگۆن وەك بەرپاکەری ئیمپراتۆریەتەکانی دواتر ئیلهامبەخشی گەورەترین بنەماڵەکانی پاشایەتی ئاشور بۆ پەسەندکردنی ناوو ئامانجەکانی هاوکات بوو لەگەڵ سەرکەوتنێکی بێ ڕەحمانەی سەرسوڕهێنەر.

22 . Roux, Ancient Iraq, p. 140.

بەشی دووەم
ئەرکی ولات داگیرکردن و فەرمانڕەوایەتی:
سەردەرهێنانی میللەتی ئاشور

شارە بچووکەکانی نیشتمانی ئاشورییەکان بەشێك بوون لە شارەکانی نێوان دوو ڕووبار کە لە قۆناغەکانی سەرکەوتنی سارگۆنییەکان بەسەر ناوچەی دیجلەو فورات بۆ ماوەیەکی کورت لەژێر کۆنترۆڵدابوون و یەکیان گرت. ئەم ناوچە بچووکە — کە زیاتر لە هەزار ناوچەی سەرەکی ئیمپراتۆریەتەکانی ئاشور بەجێما - کە کەوتبووە کەنارەکانی سەرەوەی دیجلە، شوێنێك کە دوو لقی سەرەکی ئەم ڕووبارە، واتە ڕووبارەکانی زێی سەروو، خواروو، لەباکوری ڕۆژهەلاتەوە بەوێدا دەڕوات. ئاشور یەکەمین شاری گرنگ کە ناوی خۆی لە خوایەکی پشتیوانی ناوچەکەوە وەرگرت بوو کە کەوتبووە کەناری ڕۆژئاوای دیجلەو نزیکەی چوار کیلۆمەتری باکوری زێی خواروو. (کالح- نەمرود) موسڵ و نەینەوا کەوتبووە باکوری بەیەکگەیشتنی دیجلە لەگەڵ زێی سەروودا. توێژەری گەورەو بێ سەروشوێنی ڕۆژهەلاتی نزیك (جەیمز هێنری بریستد) دەنووسێت:

(ئاشور لە ئاووهەوای زۆر شادی بەخشتر لە ئاووهەوای دەشتی داخبووی بابل سوودمەندبوو. دۆڵی بەپیتی زۆری هەبوو کە هەتا زنجیرە چیاکانی ڕۆژهەلات و باکور درێژدەبوونەوە... ئەم دۆلانەی ڕۆژهەلات هەمە جۆربوو بە لەوەڕگا سەوزەکان و کێڵگەکانی گەنم و جۆ. گایەلەکانی مانگاو ڕانە مەڕوبزن لە دامێنی تەپۆڵکەکاندا دەلەوەڕێن. ولاخ بەگشتی گیانەوەری بارهەڵگربوو، سوودوەرگرتن لە ئەسپ

لەکاتێکدا کە نەناسراو نەبوو، لە سەرەتادا باوی نەبوو. لێرەدابوو کە کۆمەڵگای کشتوکاڵی (ئاشور) گەشەی کرد)[23].

بەلایەنی کەمەوە هەتاوەکو قۆناغی فتوحاتی ئەکەدییەکان دانیشتوانی ئەم ناوچەی باکوری—ناوەندی نێوان دوو ڕووبار دەستیان بە ناسنامەی ناوچەی خۆیان، کە بەگشتی بە پەرستنی ئاشورو ڕێوڕەسمی مەزهەبی و کۆمەڵایەتی لەگەڵ ئەو پەرستنەیدا چەسپا بوو گەیشتبوو[24].

ئەم پەیکەرە کەچینە بچووکانە ژن و پیاوێك پیشان دەدەن کە جامی شەرابیان بەدەستەوەیە کە لەو سەردەمەدا ئاسایی لە مەراسیمی مەزهەبیدا بەکاردەهات.

لە دێرزەمانەوە ناوچەی ئاشور لە بایەخی سیاسی یان سەربازیی کەمێك سوودمەند بوو، لەدوای لەناوچوونی سۆمەرو ئەکەد لەکۆتایی هەزارەی سێیەمی پێش زایینیدا بۆ یەکەمین جار گۆڕا بۆ وڵاتێکی سەربەخۆو جێپێیەکی پتەوو چەسپاوی لە کاروبارە سەرەکییەکانی نێوان دوو ڕووباردا بەدەست هێنا. بۆ ماوەیەکی کەمی زیاتر لە دوو سەدە، زنجیرەیەك فەرمانڕەوای بەهێزی ئاشور بۆ بەدەستهێنانی دەسەڵات و لایەنگر بە دروستکردنی پەرستگاکان و بینا گشتییەکانی ترەوە خەریك بوون، چەند کەسێك لەوانە دەستیان کرد بە چالاکی سەربازیی لە ناوچەکانی دراوسێدا (کە ئەوەندە

---

[23] . James Henry Breasted, Ancient Times: A History of the Early World. Boston: Ginn and Company, 1944, p.180.

[24]- لە دەقە کۆنەکاندا شارو پاشایەتی و خوا هەرسێکیان بە ئاشور ناودەبرێن.

بەراوردی ئەوانە بچووك و تەمەنیان كورت بوو كە ناكرێت بە وڵات داگیركەر ناو ببرێن، بەڵكو باشترە ئەوانە بە دەستدرێژكەر وەسف بكرێن)، بەڵام لەئەنجامدا ئاشورییەكان سەربەخۆیی خۆیان لەدەستداو بە جێگۆركێ و سەرەوژێربوونەوەی ناوەندە سەرەكییەكانی دەسەڵات لە پانتایی ڕۆژهەڵاتی نزیكدا كەوتنە ژێر دەسەڵاتی بێگانە جۆراوجۆرەكانەوە.

پاشان لە سەدەی چواردەیەمی پێش زاییندا ناوچەی ئاشور ورۆژمی تازەی توانای میللی ئەزموون كرد، ئەم جارە بەهێزێكی گەورەوە گۆڕا بۆ پاشا شەڕانییەكان كە سوننەتی هێرشە سەربازییەكان و فتوحاتی ساڵانەیان دەست پێ كرد. ئەم ڕابەرانەی ئیمپراتۆریەتی كۆنی ئاشور ناوێك كە هەندێك لە توێژەرانی هاوچەرخ لەوەیان ناوە، كەتەلۆكێكیان لە فراوانبوون و بەرتەسكبوونەوەی دامێنی ئیمپراتۆریەت لەو شوێنەدا دانا كە جێنشینەكانیان بەدرێژایی سەدەكان ئەوەیان پەیڕەو كرد. بە وتەی پرۆفیسۆر ئۆپنهایم:

پاشاكانی ئاشور بە لەشكركێشییەكانی ڕێوڕەسمی ساڵانەی خۆیان سەركەوتن. زنجیرەیەك ئیمپراتۆریەتی كەم و زۆر كاتییان بەرپا كرد. ئەم ئیمپراتۆریەتانە - ئاسایی لەدوای مردنی پاشا- زۆرجار بەشێوەیەكی كتوپڕ لێك هەڵدەوەشا، بەڵام زۆرجار سەرلەنوێ سەری دەردەهێنایەوە، فراوان دەبوو، بە وردبینییەكی زیاترەوە ڕێكدەخرایەوە... بەرچاو دەكەوێت كە لەناو ئەنجومەنی بچووكی ئاشورییەكاندا، بەتایبەت خەڵكانی شاری بچووكی ئاشور، ئەم بیروباوەڕە ڕەگی داكوتابوو كە سەقامگیریی سەرلەنوێی یەكپارچەیی لەدەست چوو، زیادبوونی كاریگەری لەسەردانان و فراوانبوونی ڕێبازیی ئەوە ئەركی ئەوانە[25].

لەم ڕووەوە لەئەنجامی ئەم بیروباوەڕە سەرسوڕهێنەرو چەسپاوەوە -كە سەركەوتوویی و فەرمانڕەوایەتی ئەركی ئەوانە- مەفهومەكانی جەنگ و فراوانخوازی لە سروشتی میللی ئاشورییەكاندا ڕەگ و ڕیشەی قووڵی دروست كرد.

---

[25] . oppenheim, Ancient Mesopotamia, pp. 167 – 68.

یەکەمین بنەماڵەی گەورەی ئاشور

سەر زەوی ئاشور بۆ یەکەمین جار لە سەرەتای ئەوەی کە زانایانی هاوچەرخ ناوی دەنێن قۆناغەکانی بابلی کۆن (لە دەوروبەری 2000 تا 1600ی پێش زایین) سەربەخۆ بوو. ئەم قۆناغانە بەگشتی سەردەمی ناکۆکی و ناجێگیریی بوو لە پانتایی سیاسەتی ڕۆژهەڵاتی نزیکدا. زۆربەی دەوڵەت -شارەکان و پاشایەتییە -کانی پانتایی نێوان دوو ڕووبار وەك ئاشور پێیان لەسەر سەربەخۆیی خۆیان دادەگرت، ئەم دەوڵەتە بچووکانە زۆرجار گرفتاری گفتوگۆو جەنگ بوون لە نێوان خۆیان یان لەگەڵ نەتەوە جۆراوجۆرەکانی دانیشتووی ناوچە بەرزەکانی دەوروبەری دەشتەکان. زۆرجار یەکێك لەم دەوڵەتانە لەسەر خاکی نیشتمانی خۆیەوە بەرەو سەرووتر دەڕۆیشت، چەند دراوسێیەکی بەخۆیەوە دەلکاند، بۆ ماوەیەکی کورت لە پێگەو دەسەڵاتی زۆر سوودمەند دەبوو. پاشان بۆ ماوەیەکی کاتی دەبووە دەستەمۆی ناوخۆیی و دوژمنی دەرەوە، ڕێك بەهەمان شێوەی کتوپڕ بۆ بارودۆخی ڕابردووی دەگەڕایەوە یان لەوە خراپتر ژێردەست و پێکەوەلکاوی دراوسێیەکی زیادەڕۆ دەبۆوە.

لەبارەی ئاشوری ژێر فەرمانڕەوایەتی یەکەمین بنەماڵەی پاشایەتی بەهێزییەوە، بنەماڵەی حوکمڕانی کە (شا شەمشی ئەدد) (قۆناغەکانی پاشایەتی 1813–1781ی پێش زایین) دروستکەری بوو، بەم شێوەیەش بوو لەو شوێنەی کە ژمارەیەك لە نامەکانی ڕەتکراوەو گۆڕاو لە نێوان ئەم فەرمانڕەوایانەدا دۆزرابۆوە، ئەوانە یەکەمین پاشاکانی ئاشورن کە بەشەکانی ژیانی شەخصی و سیاسی و سەربازییان ئاشکرایە[26]. بەشایەتی

---

[26] - نزیکەی بیست هەزار لەوح بەخەتی بزماری لە ناوچە ی ماری لە فوراتی سەرەوە، لەلایەن حەفرکەرە فەرەنسییەکانەوە لە 1935دا کەشف کراوە. لە ناو ئەم لەوحانەدا نزیکەیی سێ سەد

یەکێك لەم نامانە شەمەشی ئەدد یەکەم دەسەڵات و ئیعتیباری خۆی لە ئاشوردا تەرخان کرد بۆ دروستکردنی پەرستگایەکی بەشکۆ بۆ (ئینلیل) خوای کۆنی سۆمەری، خوایەك کە بە بانگەشەی ئەو ئەوی لە دیاری گەیشتنی بە تەختی پاشایەتی سوودمەند کردبوو.

شەمەشی ئەدد پاشای هەموو دنیا، کە پەرستگای خوای ئاشوری دروست کرد. خواکانی (ئانوم)و ئینلیل بەرێزەوە باسی کەسێك دەکەن بەهۆی کارە گەورەکانیەوە... پەرستگای خوای من ئینلیل پەرستگایەکی حەپەسێنەرە، بینایەکی پڕ لە سەختی، جێگای خوای من ئینلیل کە پتەوە لەسەر پایە وەستاوەو بەکاری بەناکان بنیاتنراوە، من لە شاری ئاشوردا بنیاتم ناو سەقفی پەرستگاکەم لە داری درەختی سیدر دروست کرد. دەرگای ژوورەکانیم لە داری سیدری ڕازاوە بە زێڕو زیو دانا. وەبەسەر پایەکانیدا ڕۆنی سیدر, باشترین جۆری ڕۆن، هەنگوین، کەرەم پرژاند.[27]

لەئەنجامدا شەمەشی ئەدد سوپاکانی بۆ هێرش و لەشکرکێشی بۆ دەرەوەی سنورەکانی ڕابەرایەتی کرد، هەتاوەکو لەم ڕێگایەوە پانتایی دەسەڵاتی ئاشور فراوان بکات. ئەو پاشایەتی بچووکی ماری (بەنزیکەی 225 کیلۆمەتری باشوری ڕۆژئاوای ئاشور) داگیرکرد، کە وەك ئاشور لەدوای نەمانی سۆمەرو ئەکەد سەربەخۆیی بەدەست هێنابوو. شا کوڕەکەی (جەمسە ئەدد)ی بۆ فەرمانڕەوایەتی ماری دانا، پاشان هێرشی برد بۆ دەوڵەت - شاری (ئیکالاتۆم) لە کەناری دیجلەو لە باشوری ئاشور بەسەریدا سەرکەوت و حکومەتەکەی ئەوی بە کوڕەکەی تری (ئیشمەداگان) سپارد.

شەمەشی ئەدد بەهەمان شێوە تێکۆشا پانتایی دەسەڵاتی خۆی بەرەو ڕۆژئاواو باشوری ڕۆژهەڵات فراوان بکات. لە لەشکرکێشییەکدا هەموو ڕێگاکەی هەتا لوبنانی ئێستا لە کەناری دەریای ناوەڕاستدا بڕی. لەم ناوچەیەدا بوو کە ئاشورو دەوڵەتەکانی تری نێوان دوو ڕووبار داری مەرغوبی سیدریان دەهێنایە ناوەوە بۆ پرۆژەی بیناسازییە جۆراوجۆرەکان. ئەو

نامە هەیە کە نووسراوی شەمەشی ئەدد و کوڕەکانییەتی کەلە سەرەتاکانی سەردەی هەژدەیەمی پێش زاییندا بۆ ماوەیەکی کورت لە ماریدا حوکمیان کرد.

[27] Quoted in Laessoe, people of Ancient Assyria, p.43.

لە شازادەکانی ناوچەکەوە باجی وەردەگرت (باجێك کە نیشانەی کارگێڕی بوو) و لەپێش بەجێهێشتنی ئەویٚ لەوحەیەکی بەردینی لە یادگاری ڕووداوەکانی خۆی دانا (ناوی گەورەو لەوحی یادگارییەکانم لە وڵاتی لوبنان لە کەنار دەریای گەورەدا بەرپادەکەم)[28].

شاو کوڕەکانی لە باشوری ڕۆژهەڵات لە جەنگی تاڕادەیەك هەمیشەیی لەگەڵ دەوڵەتی (ئیشنونا)دا بەنزیکەی (250) کیلۆمەتری ئاشور، کە دۆڵی ڕووباری دیالە، لقە گەورەکانی تری دیجلە لەژێر دەستیدابوو بەگرفتاری مانەوە. شەمەش ئەدد لەگەڵ فەرمانڕەواکانی بابلدا لە کەنارەکانی ڕێکی فوڕات بەنزیکەی (320) کیلۆمەتری باشوری ئاشور، ئاگربەستی موئەدەبانە، بەڵام ساردو ناجێگیری پاراست. لەم ناوەدا ئەوو کوڕەکانی درێژەیان بە جەنگە بچووکەکاندا, لەگەڵ دراوسێکانیاندا بەردەوام تێدەکۆشان دەستیان بگات بە پاتتاییەکی دەسەڵاتی تازە بەو شێوەیەی کە لە نامە بیٚ شومارەکانیاندا ئەم کارە ئاشکرایە:

بە جەمسە ئەدد بڵیٚ: باوکت شەمەش ئەدد بەم جۆرە دەڵێت:"پێنج ڕۆژ لەپێش فەرمانڕەوایەتیدا (قوبرەم) تێکشکاند. ئێستا خێڵی (جەعیلا نۆمی)شم تێکشکاندووە. شاری (هیبارا)شم گرتووە. لەم شارەدا خۆم کرد بە ئەربابی (300) کەس لە سەربازە بەرگریکەرەکانی ئەو (فەرمانڕەوا)یەو بڕیارم بە یەکێك لە کوڕەکانیداوە. شادمان بە!"

بە جەمسە ئەدد بڵیٚ: براکەت ئیشمە داگان دەڵێت:" لەگەڵ ئەوەی کە شارەکانی (تارام‌وهاتکاو شونهام)م گرت، ڕووم کردە (هورارا), ئەم شارەم گەمارۆدا، بورجە گەمارۆدەرەکان‌وقەڵاکوتم دژی ئەوە بەکارهێنا، وە لە ماوەی حەوت ڕۆژدا خۆم کرد بە ئەربابی ئەویٚ. شادمان‌بە!"[29]

---

28 . Quoted in Lucken bill, Ancient Records of Assyria and Babylonia, vol. 1, p.17.

29 . Quoted in laessoe, people of Ancient Assyria, p.69.

ناوەڕاستی پەردەی بابلی

لەگەڵ مردنی شەمەش ئەدد لە (1781) پێش زاییندا بەخت و چارەنووس بۆ سەر زەوی ئاشور گەڕایەوە. نامەیەك کە ئیشمەداگان، جێنشینی ئەو، نووسینەکەی بارودۆخەکە پیشان دەدات و بەسەرهاتی ئارام و وڵاتێکی هێشتا بەهێزی گێڕاوەتەوە:

بە جەمسە ئەدد بڵێ: براکەت ئیشمە داگان دەڵێت: "من لەسەر تەختیماڵی باوکم دانیشتووم. لەبەرهەمان هۆ زۆر گرفتارم و نەمتوانیوە هەواڵی سەلامەتی خۆمت بۆ بنێرم... تۆ نابێت نیگەران بیت. پاشایەتی تۆ لەوەدایەو دەمێنێتەوە. خواکانی ئەددو شەمەش لەگەڵ مندا هاوڕان. هەوساری خەڵکی عیلام و مەرد (شا)ی ئیشنونا بەدەست منەوەیە... وەرە بابەیەکەوە سوێندی وەفاداری بخۆین و پەیوەندی برایانە لەگەڵ یەکتردا بۆ هەمیشە بپارێزین"[30].

بەڵام کەمێك لەدوای نووسینی ئەم نامەیە ئەندامێکی ناڕازی بنەماڵەی پێشووی فەرمانڕەوایەتی ماری بەناوی (زیمریلیم) جەمسە ئەددی لەسەرتەخت داگرت و سەربەخۆیی شاری سەرلەنوێ چەسپاند، بەڵام ڕۆژگاری زیمریلیم و ماری هەردووکیان زۆر کورت بوون، چونکە تەنیا لە چەند ساڵێکی دواتردا، لەدەوروبەری (1759)ی پێش زاییندا هاوڕێکەی حامورابی پاشایی بابل، کە تازە لەلایەنی فراوانکردنی پانتایی دەسەڵاتەکەی دەستی کردبوو بە لەشکرکێشی، ڕووی لەو کرد. ماری کە لەوکاتەدا گەورەترین شاری دەشتی ڕۆژئاوای فوڕات بوو، بۆ هەمیشە لەناوچوو. کەمێك لەدوای ئەوە ئاشورو شارەکانی تری.

---

30 . Quoted in laessoe, people of Ancent Assyria, p.76.

تابۆکانی خێزانی پاشایەتی بلێ

ئەم نامەیە دەگەڕێتەوە بۆ سەدەی هەژدەیەمی پێش زایین (بەگواستنەوەی لە یورگن لائسو، خەڵکی ئاشوری کۆن: نووسینەکانی سەر بەردو نووسراوەکانی تری ئەوان). کە یەکێك لە کوڕەکانی شەمەش ئەدد بۆ یەکێك لە کوڕەکانی ناردووە، پیشانی دەدات کە وردە پێشبڕکێکان لەنێوان براکان و خوشکەکاندا پێشینەیەکی ئەندازەیی هەیە لە مرۆڤایەتیدا.

بە ئیشمە داگان بلێ: براکەت ئیشهی ئەدد بەم شێوەیە دەڵێت:" ئەمە بابەتێکە کە نابێت لەبارەیەوە قسە بکرێت. لەگەڵ ئەمەشدا ئێستا بهێڵە من لە بارەیەوە قسە بکەم، هەتاوەکو بەم شێوەیە گرێی دڵم بکەمەوە. تۆ پاشایەکی گەورەیت! تۆ لەمنت گەیاند کە حەزدەکەیت دوو ئەسپت هەبێت و من ئەوانەت بۆ بنێرم. ئێستا تۆ (20) مینا (یەکە کێش) قوڕقوشمت بۆمن ناردووە! دڵت نەیدەویست بەبێ هیچ قسەو گفتوگۆیەك و بەشێوەیەکی تەواو ڕەزامەندیمن بەدەست بهێنی؟ ئێستا ئەم یەك مستە قوڕقوشمەت بۆ من ناردووە!... کەسێك ئەمە ببیستێت چی دەڵێت؟ بەدڵنیاییەوە ئەو ناتوانێت ئێمە لە شوێنێکدا لە بەرامبەر یەکتردا ببینێت. بنماڵەی من بنماڵەی تۆشە. مەگەر بنماڵەی تۆ چ عەیبێکی هەیە کە برایەك ناتوانێت خواستی براکەی تری بەرجەستە بکات؟ ئەگەر ئەم قوڕقوشمەت بۆم نەناردایی، بەدڵنیاییەوە من لەبەر ئەم کارە دڵم نەشکابوو. تۆ پاشایەکی گەورەنیت چۆن ئەم کارەت کرد؟

پاشایەتی ئاشوریش کەوتنە ژێر دەسەڵاتی بابلەوە. لە ماوەی چەند ساڵێکی دواتردا حامورابی بووە یەکەمین فەرمانڕەوا کە لەدوای سارگۆن دەستی بە خەونی بەشکۆی نێوان دوو ڕووباری یەکگرتوو گەیشت، فراوانی وردی پاشایەتی ئەو نادیارە, بەڵام لەوانەیە لە

کەنداوی عەرەب لە باشوری ڕۆژهەلاَت هەتاوەکو مەرزەکانی سوریاو دامێنی چیاکانی ئەرمەنستان لە باکوری ڕۆژئاواوە درێژبوویێتەوە.

فتوحاتی سەرکەوتووانەی حامورابی لەوانەیە یەك دوو سەدە زووتر لەوە بەو ناوچەیەوە لکابێت کە بتوانێت لە سێ نوێگەری تازەو گەورەی سەربازیدا، کە لەو سەردەمەدا هەبوو لە ڕۆژهەلاَتی نزیکدا هێواش، بەلاَم بەردەوام بەدەست دەهات، بەتەواوی سوود وەرگرێت. یەکەمینی ئەمانە مالَیکردنێکی زۆری ئەسپ بوو کە زیاتر بە گالیسکەوە دەبەسترا هەتاوەکو بۆ سواربوون بەکاربێت. دووەم تەواوکردنی هونەرەکانی ئیش و کارەکانی دارین بوو کە لە دروستکردنی چەرخەپەڕەدارو بەرهەمهێنانی لەشی کێش سووکی گالیسکەکاندا سوودی لێ وەردەگیراو سێیەم جۆرێکی تازەو کاریگەرتری ئامێرە جەنگییەکان بوو کە لەوەوپێشیش ناسرابوو: کەوانی بەیەکداچوو (کە بە چەسپاندنی پارچە ئێسقانەکان یان ڕیشالَەکان لەناو داری درزاویدا دروست دەکرا).

لەوحێك کە دەگەڕێتەوە بۆ دەوروبەری (1750)ی پێش زایین، شەمەش، خوای خۆر، کۆمەلَە یاسایەك بە حەمورابی دەبەخشێت کەلە دواییدا پاشای بابل بەهۆی ئەوەوە ناوبانگی دەرکرد.

پرۆفیسۆر (واتکینز) دەلێت:" دەرکەوتنی بەرهەمبەخشی کەوانی بەیەکداچووی تۆکمە بووە هۆی دەرکەوتنی سیستمێکی هەلَدانی خێرا هەلَدانی ئاگرەکان کە بۆ سواربوون بەسەر گالیسکە نوێکان و خێراکاندا پێویست بوو... کەوانی بەیەکداچوو بەبەراورد بە

کەوانی بەرزی سادە خێرایی زیاتر بە تیر دەدات و زۆر کورتترە (لە ئەنجامدا زۆر ئاسانتر دەتوانرێت ئەوە لە گالیسکەدا بەکاربهێنرێت), دەتوانرێت بۆ ماوەیەکی درێژ ئەوە بەکاربهێنرێت بەبێ ئەوەی کە شێوەکەی بگۆڕێت, یان لە توانای کەم بێتەوە[31].

پێکهاتەی ئەم ئامێرە جەنگییە لەگەڵ سەکۆیەکی ئاگری خێراوجولاو -گالیسکەی جەنگی- دەیتوانی بەشێوەی هێرشی زۆری گالیسکەکانی شۆڕش لە مەیدانی جەنگدا دەرکەوتایە ئەگەر ئاقلانە لە مەیدانێکی شەڕی تاڕادەیەك ساف و ڕێکدا بەکاربهاتایە، دەیتوانی ئارایشتی سەربازی پیادە تێك بشکێنێت و ئەوانە پەرتەوازە بکات.

سوپای حامورابی تەنانەت بەبێ سوودوەرگرتنی زۆر لە هێزی گالیسکە ئەسپییەکان هێزی سەربازی تەواوی بۆ کارەکانی فەرمانڕەوایەتی خۆی بەسەر شارەکانی دەشتەکاندا پیشاندا. زۆربەی بنەماڵە حوکمڕانەکانی ناوچە، لەوانە حکومەتی ئاشورن ژێردەست و فەرمانبەری بابل بوون و بەو شێوەیە ڕێگەیاندا بەسەر کاروبارەکانی خۆیاندا چاودێر بن بەو مەرجەی کە فەرمانەکانی (شای بەهێزو بەتوانا، شای بابل، شای سۆمەرو ئەکەد، شای چوارگۆشەی جیهان- نازناوێکە حامورابی بەخۆی دابوو) جێبەجێ بکەن. ئاسایی زۆربەی ئاشورییەکانی لە دەسەڵاتی سیاسی بێگانە زۆر دڵتەنگ بوون, لەگەڵ ئەوەشدا بۆنەکانی بابل و ئاشور بەهیچ شێوەیەك سیاسی نەبوون. ئاشورییەکان کە هەمیشە بەرامبەر بیروباوەڕی کلتوری بێگانە خاوەنی بیری ئازادبوون. ئێستا خۆیان دووچاری سەرلێشێوان و دژایەتی عاتفی دەبنەوە لەگەڵ هاوپەیمانەکانی بابلیدا لە سەرتاسەری پاشماوەی قۆناغەکانیان وەك نەتەوە درێژەیان پێدا. لە ڕۆژگارەکانی کۆندا بیروباوەڕی کەلتوری لە باشوری ڕۆژهەڵاتی نێوان دوو ڕووبارەوە دەچوو بۆ ناوچەکانی ئاشورو ئێستا کە بابل میراتگرو سەرچاوەی کلتوری سۆمەری بوو، هەندێك لە لایەنە کاریگەرەکانی کۆمەڵگای

---

[31] . Watkins, "Benginnings of Warfare" in Hackett, Warfare in the Ancient World, p. 28.

ئاشوری هەستیان بە ڕازی بوون دەکرد بەدرێژەدانی ئەم هاندەرە. بە وتەی پرۆفیسۆر ئۆپنهایم (لە ئاشوردا ئەو ئەنجومەنانە هەبوون کە سەیری بابلیان دەکرد وەك نموونەو پێکهاتەی خودانگارە.)[32] لە بەرامبەر ئەم تێڕوانینەدا لایەنی دژی بابلییەکان هێزێك بوو کە کلتورە کۆنەکانی دانیشتوانی ناوچەکەو هەستەکانی نیشتمانپەرستی و میللیگەرایی دەپاراست, تەنانەت لەدوای ماوەیەکی زۆر کە ئاشور گۆڕا بۆ هێزێکی دەسەڵاتدار، بە چاوێکی بەرنامە بۆ داڕێژراوی کلتوری گەشەکردووترو بەڕەوشتترەوە سەیری بابلی دەکرد. ئەم پەیوەندی خۆشەویستی و نەفرەتەی نێوان ئاشورو بابل شایەنی بەراوردە لەگەڵ ئەو پەیوەندییەی کە لەدواییدا لەنێوان یۆنان و ڕۆمدا دەرکەوت ، لە هەردوو لایەنەوە وڵاتی جەنگاوەرەکان بەگشتی بیروباوەڕی مەزهەبی و ئەدەبی و مەیدانەکانی تری کلتوری خۆیان لاوازترە لە دراوسێکان، بەڵام بە ڕەوشتتر کە بەسەر ئەوەدا سەرکەوت بوو، وەریگرت.

زیاتر پارچەبوونی ڕۆژهەڵاتی نزیك

ئاشور تەنیا دەوڵەتی ژێردەستەی بابل نەبوو کە لەبەرئەوەی پەیڕەوکاری فەرمانەکانی حامورابی بوو دڵتەنگ بوو. ئەم مەسەلەیە لەدوای مردنی حامورابی لە دەوروبەری (1750)ی پێش زاییندا بەشێوەیەکی سەرسوڕهێنەر ئاشکرابوو. ڕێك بەهەمان شێوەی کە پانتایی دەسەڵاتی شەمەشی ئەدد لەدوای مردنی لێك هەڵوەشابوو، ئێستا ئیمپراتۆریەتی حامورابیش بەهۆی شۆڕشە لەڕادەبەدەرەکان لەلایەن ئەو نەتەوانەی کە ئەو بەسەریاندا سەرکەوتبوو دەستی بەکشانەوە کرد. لە هەمان کاتدا نەتەوە کۆن و تازەکان لە ڕۆژهەڵاتی نزیکدا لە دۆخی جێگۆڕکێدا بوون. لە قۆناغە گەشەسەندووەکانی شەمشی ئەددو حامورابیدا دانیشتوانی ئەنادۆڵی ناوەندی دەوڵەتێکی سەربازی بەهێزی حیتی-یان

---

[32] . oppenheim, Ancient Mesopotamia, p. 65.

دامەزراندبوو کە سەنتەری ئەوە لە دەوروبەری شاری (هتوشش) لە نزیك ڕووباری هالیس (قزل ئیرماق)دا بوو. هیتییەکان بەرەو باشور هێرشیان دەست پێکردو بۆ ماوەیەکی کورتیش لەسەرکەوتنێکی شایەنی ئاماژە بۆکردن سوودمەند بوون. لەشکرکێشی ئەوان بۆ تالانکردنی بابل لە دەوروبەری (1600)ی پێش زاییندا ئەنجام درا، بەلاّم بەتەواوی دوور لە چاوەڕوانی هیتییەکان بەخێرایی پاشەکشێیان کرد بۆ ئەنادۆڵ بەبێ ئەوەی دەستکەوتەکانی خۆیان بچەسپێنن. ئەو بۆشایی دەسەلاّتەی ئەوان لەدوای خۆیان بەجێیان هێشتبوو نەتەوەکانی تر بەهەمان خێرایی پڕیان کردووە.

(کاسییەکان) دانیشتوانی توندڕەو و شەڕخوازی قەدپاڵی چیاکانی زاگرۆس لە ڕۆژهەلاّتی نێوان دوو ڕووبارو باکوری عیلام هێرشیان کردە سەر دەشت و بابلیان داگیرکرد. کاسییەکان بەدرێژایی دوو سێ نەوە تەنانەت زیاتری ئاشورییەکان لەژێر کاریگەریی و دەسەلاّتی بابلیدا بوون، بەتەواوی چەسپان و بوونە بابلی، تا ئەو شوێنە بەرەو پێشەوەچوون کە زمانی زگماکی خۆیان پشتگوێ خست بە قازانجی زمانی ئەکەدی کە لە بابلدا قسەی پێدەکرا.

کۆمەڵە یاسایەکی حامورابی

حامورابی فەرمانڕەوای بابل، کە لەسەدەی هەژدەیەمی پێش زاییندا ئاشوری بە پانتایی دەسەلاّتی خۆیەوە لکاند، لەوانەیە زیاتر بەهۆی کۆمەڵە یاساکەیەوە (کە لەسەر بنەمای بڕیارە پێشینەکانی سۆمەری و ئەکەدی پێکهاتبوو) بەناوبانگ بێت. ئەم یاسایانە کاریگەری لەسەر سیستەمە قەزاییەکانی زۆربەی نەتەوەکانی دواتری نێوان دوو ڕووبار بەجێهێشت. لێرەدا چەند مادەیەك لە یاسا ناسراوەکانی (282) مادەی ئەو (بە گواستنەوەی لە نیلزئێم. بیلکی، لێکۆڵینەوەکانی لە مێژووی کۆن) دەگێڕرێتەوە:

1ـ ئەگەر پیاوێك تۆمەت بخاتە پاڵ پیاوێكی ترەوەو بەكوشتن تۆمەتباری بكات، بەڵام نەتوانێت ئەوە بسەلمێنێت، تۆمـەت هەڵبەسـت حـوكمی مـەرگی بەسـەردا دەسەپێندرێت.

5ـ ئەگەر دادوەر حوكمێك ڕابگەیەنێت- بڕیارێك بدات، (یان) ڕایەك دەربڕێت و دادوەرانە ئیمزاو مۆری بكات، لەدوای ئەوە حوكمی خۆی بگۆڕێت، بە دادوەرەوە پەیوەستە دەبێت وەڵامدەرەوە بێت... دەبێت دوانزە بەرامبەر پێ بژێر (غرامە) كە لەو حوكمەدا هاتووە بدات.

22ـ ئەگەر پیاوێك تاوانی دزی بەسەردا ساغ بێتەوە، حوكمی مەرگی بەسەردا دەدرێت.

23ـ ئەگەر دز دەستگیرنەكرا، پیاوێك كە دزی لێكراوە لە بەردەم خودا دا باسی ماڵە دزراوەكەی خۆی بكات، شارو حوكمڕانێك كە لە ویلایەتی ئەودایە... دەبێت هەموو ئەو شتانەی كە لێی دزراوە قەرەبووی بكەنەوە.

55ـ ئەگەر پیاوێك ڕێگای ئاوی خۆی بۆ ئاودێری بكاتەوەو لەوەدا كەمتەرخەمی بكات و ئاوی كێڵگەی دراوسێكەی بگرێت، دەبێت دانەوێڵەكە بداتەوە بە كێڵگەكەی دراوسێی لەسەر بنەمای (زیان پێگەیشتوو).

109ـ ئەگەر كەسە خراپەكان لە ماڵی شەرابفرۆشەكاندا كۆببنەوەو ئەو كەسە خراپانە دەستگیرنەكات و بۆ كۆشكی نەهێنێت، ئەو شەرابفرۆشە حوكمی بەسەردا دەدرێت.

195ـ ئەگەر كوڕێك لە باوكی بدات، دەستی دەبڕدرێت.

196ـ ئەگەر پیاوێك چاوی پیاوێكی تر كوێر بكات، چاوی كوێر دەكرێتەوە.

229ـ ئەگەر بەنایەك خانوو بۆ کەسێك دروست بکات و بیناکە بەعەیاری دروست بکات و خانووەکەی کە دروستی کردووە وێران بێت و ببێتە هۆی مردنی خاوەنەکەی، ئەو بەنایە حوکمی مەرگی بەسەردا دەدرێت.

لەم ناوەدا ئاشور خۆی لەناو گێروگرفتەکانی چواردەوریدا کە بەشێوەیەك زۆربەی ڕۆژهەڵاتی نزیك بەسەر ئیمپڕاتۆریەتە یەکجار زۆرە بچووکەکان، بەڵام بە هەیبەتەکاندا دابەش دەکرا، بەگرفتاری بینییەوە.

لەلای باشوری ڕۆژهەڵاتییەوە بابل لەژێر کۆنتڕۆڵی کاسییەکاندا بوو کە بۆ ماوەیەك ئاشورییەکانی لەژێر دەستیدا پاراست بوو، لەلای باکوری ڕۆژئاواو ڕۆژئاوا هیتییەکان بوون کە دیسانەوە لە ئەنادۆڵەوە بەرەو باشور ڕێگەیان کردەوەو ئەم جارە سوریایان داگیرکردبوو، وە لەلای باشوری ڕۆژئاواوە میسرییەکانیان لەناکاو لەسەر زەوی دایکی خۆیان هاتنە دەرەوە، کۆنترۆڵی فەلەستینیان بەدەستەوە گرت و لەگەڵ هیتییەکاندا ڕووبەڕووبوونەوە. مەسەلەکانی تریش ئاڵۆزییەکانیان زیاد دەکرد: نەتەوەی شوێنخوازی تر بەناوی (هوریان) دەوڵەتی کاتی، بەڵام زۆر بەهێزیان لە کەنارەکانی سەرەوەی دیجلەدا دروست کرد. لەبارەی ئەم پاشایەتییەوە کە بە میتانی ناودەبرێت لەگەڵ پایتەختەکەی (واسوگانی)، کە کەوتبووە نزیکەی (320) کیلۆمەتری باکوری ڕۆژئاوای ئاشورەوە، زانیاری زۆر لەبەردەستدا نییە، ئەوەی کە ساخبۆتەوە ئەوەیە کە ئاشور لە سەدەی پانزەیەمی پێش زایینداا کەوتە ژێر دەسەڵاتی ئەوەوەو وەفاداری بۆ سەرکردەکانی جەنگی میتانی ڕاگەیاند. لەم قۆناغە ناهەموارەدا کە زۆرجار مێژوونووسان ئەوە وەك یەکەمین قۆناغە تاریکەکانی نێوان دوو ڕووبار باس دەکەن، فەرمانڕەواکانی ناوچەی ئاشورو شارەکانی تری سەر خاکی ئاشور یەکسەر ئەو ناوانەن کە لە لەوحە کۆنەکاندا لەبارەی ئەوانەوە بۆ ئێمە باسکراوە. لەبارەی خودی ئەوانەو چارەنووسی سەرزەوی دایکیان لە دەوروبەری (1600) تا کۆتاییەکانی سەدەی (1300) پێش زاین تاڕادەیەك هیچ شتێك بە دڵنیاییەوە دیارنییە.

یەکەمین قۆناغی گەورەی فراوان

لە دەوروبەری (1360)ی پێش زاییندا تاریکی (هەم بەمانای دەگمەنی بەڵگە بەجێماوەکان و هەم سەرکەوتنی بێگانەکان بەسەر ناوچەی ئاشوردا) کتوپڕ نەما. تێکەڵاوییەك لە فشاری زۆری هیتییەکان لە باکورو شەڕی ناوخۆ لەنێوان خودی فەرمانڕەواکانی میتانیدا بووەهۆی لەبەریەك هەڵوەشانەوەی پاشایەتی میتانی کە جارێکی تر ئاشوری بەسەربەخۆیی گەیاند. ئێستا پاشاکانی ئاشور یەکەمین قۆناغی گەورەی ئیمپڕاتۆریەت و فراوانی خۆیان دەست پێکرد، کە یەکەمینی ئەوانە (ئاشور ئوبالیتی یەکەم) (لەدەوروبەری 1365-1330ی پێش زاییندا) بوو کە بەشە گەورەکانی لە پانتایی دەسەڵاتی پێشووی میتانی خستە ژێر دەستی خۆیەوە.

لەم کاتە بەدواوە سیاسەتی دەرەوەو سەربازی ئاشور لە سێ جەبهەی سەرەکیدا کاری پێکرا. یەکەم بریتی بوو لە کەوانی پانی قەدپاڵی چیاکان کە لە مەرزی هیتی لە باکوری ڕۆژئاواوە بەرەو ڕۆژهەڵات و لە ڕێگای ئەرمەنستان تا چیاکانی زاگرۆس درێژ دەبۆوە. بەردەوام ئاشورییەکان بە هێرشە قەبارە بچووکەکانیان دەستدرێژیان دەکرد بۆ ناو ئەم تەپۆڵکانەی باکورو دیلەکانی جەنگ و ئەسپ و موڵك و ماڵەکانی تریان وەك دەستکەوت دەبرد. ئەوانە قەڵاکان و جادەکانیشیان دروست کرد بۆئەوەی کە لە ڕێگای ئەوانەوە بەرگریی لە سنوری خۆیان بکەن لە بەرامبەر هێرشە ناوبەناوەکانی نەتەوە زیادەڕۆیە جۆراوجۆرەکاندا.

(شەلم نەصری یەکەم) (لە دەوروبەری 1274 – 1245ی پێش زاییندا) دەستیکرد بە لەشکرکێشییەکی فراوان کە ئەنجامی ئەوە تێکشکانی یەکجارەکی خێڵەکانی باکورو

ئیئتلافی هێزەکانی دوژمن بوو کە هەموو هێزە بەکرێگیراوەکانی هیتیشی لەخۆ دەگرت.

بەپێی یەکێك لە نووسراوەکانی شەلم نەصر:

(شا توارا پاشای (هانی)و سوپای هیتییەکان و (ئاهلاموم) لەگەڵ ئەودا گەمارۆدا. ئەو دەروازەکان و رێگای دابینکردنی ئاوی منی بڕی. سوپاکەم بەهۆی تینویەتی و ماندویەتییەوە دلێرانە پێشڕەوییان بۆ ناو ریزی سەربازەکانی ئەوان کردو من بەجدی جەنگام و ئەوانم تێك شکاند... ژمارەیەکی بێ شومارم کوشت, لە زۆریانم کەم کردەوە، (14.400) کەسم لەوانە لەناوبردو زیندووەکانم بەدیل گرت. تۆ قەڵای سەربازی و پایتەختەکەیم داگیرکرد. سوپای هیتییەکان و ئاهلامی و پشتیوانەکانیم وەك مەرِ کەوڵ کرد.) [33]

دووەمین جەبهەی گەورەی ئاشور لە مەرزی بەردەوام گۆڕاوی لەگەڵ وڵاتی بابل لە باشوری رۆژهەڵاتدا بوو. کێشەوگیروگرفتە لەرادەبەدەرەکان لەنێوان ئەم دوو دەسەڵاتەدا بە داگیرکردنی بابل لەلایەن پاشای بەهێزی ئاشور (توکولتی نینورتایی یەکەم) (لەدەوروبەری 1244 – 1208) پێش زاییندا لە سەرەتای فەرمانڕەوایەتییەکەیدا ئەنجام درا. لە نووسراوێکدا بەخۆیدا هەڵدەدات:

(بە پشت بەستن بەخوا گەورەکان، ئاشورو ئینلیل و شەمەش... کە لەپێشی پێشەوەی سوپاکەمدا لە جووڵەدا بوون کاشتیلاش پاشای بابل، ناچارم کرد شەڕەکە بەجێبهێڵێت. سوپاکانیم تێکشکاند... کاشتیلاش پاشای کاسیم بەدیل گرت. وەك ژێرقاچێك قاچم لەسەر ملی دانا. ئەوم بە ڕووتی و قۆڵبەستراوی برد بۆ بەردەم خواکەم ئاشور. سۆمەرو ئەکەدم هەتاوەکو دوورترین سنورەکانم خستە ژێر دەسەڵاتی خۆمەوە.) [34]

بەهۆی سەرکەوتنی ئاشورییەکان بەسەر ڕکەبەری دێرینی خۆیاندا، کە بناغەی ئەوانە نوقمی لە خۆباییبوون و شانازیکردن بوون، تەنیا بۆ ماوەیەکی کورت توانییان بابل و پانتاییەکانی ئەوە بپارێزن. پیاوماقوڵەکانی کاسی–بابلی ڕاپەڕین و شۆڕشیان کردو

---

33 . Quoted in luckenbill, Ancient Records of Assyria and Babylonia, vol. 1, p. 40.

34 . Quoted in lucken bill, Ancient Records of Assyria and Babylonia, vol. 1, p. 51.

کۆنترۆڵی شارەکەیان دووبارە بەدەستەوە گرت. ماوەیەکی کەم لەدوای ئەوە پاشایەکی بەهێزی عیلامی بابلی گرت و بنەماڵەی فەرمانڕەواکانی کاسی بەگشتی ڕیشەکێش کردو پیرۆزترین پەیکەری خوای مەردۆکی سەرکەوتووانە گەڕاندەوە بۆ (شوش).

لە سێیەمین جەبهەی گەورەی جەنگدا دالآنی ڕۆژئاوا بەرەو سوریاو دەریای ناوەڕاست، ئاشور دەستی بە هێرشە بەردەوامەکان کرد. ئەوان لە ڕۆژگارێکدا پاتنایی دەسەلآتیان گرت و لە دەستیان داو پاشان گرتیانەوە. لەسەرەتادا سوودیان وەرگرت لە کێشەو گیروگرفتی هیتییەکان و میسرییەکان لەسەر مولکداریێتی فەلەستین و سوریا. ئەم ڕکەبەرییە لە بەیەکدادانێکی خوێناویدا لە (قادش)- (لە باشوری سوریا) لە دەوروبەری (1285)ی پێش زایینندا بە لوتکەی خۆی گەیشت، کە یەکێك بوو لە گەورەترین شەڕەکانی قۆناغی کۆن, بەلأم ئەنجامێکی یەکجارەکی بەدەست نەهات. لەدوای شانزە ساڵ ئەم دوژمنانە ڕێکەوتنامەیەکیان ئیمزا کرد، لەوانەیە هەر لەبەرئەوە بووبێت, چونکە هەردووکیان لە دەسەلآتی ڕوولە گەشەی ئاشور دەترسان, بەلگەی تەواویان بۆ ئەم ترسە هەبوو. پاشای ئاشور (ئەدد نیراری یەکەم) (لە دەوروبەری 1305 - 1274ی پێش زایینندا) گەیشت بە (کرکەمیش) لە باکوری سوریاو کەمتر لە (145) کیلۆمەتری دەریا، بەو شێوەیە جێنشینە بێ واستەکەی شەلم نەصریش ئەمەی کرد، ئەم فتوحاتەو فتوحاتەکانی دواتری ئاشور مەترسییەکی تاڕادەیەك هەمیشەیی بوو نە تەنیا بۆ هێزە گەورەکانی وەك میسرو هیتی، بەلکو بۆ پایەداریی و چەسپاوی زۆربەی پاشایەتییە بچووکەکانی ناوچەکە، لەوانە یەکەمین دەولەتەکانی ئیسرایل و یەهوداش.

بەڵای لەناكاو

بەڵام ئەم جۆرە پێشهاتە كە هاوسەنگی ئاڵۆزی دەسەڵاتی لە ناوچەكەدا لەناكاو بەیەكدادا لە دەوروبەری (1200)ی پێش زایین، كە لەم بارەیەوە هێرشكەرە ئاشورییەكان گوناحبار نەبوون. تاڕادەیەك لەوكاتەدا ئەو بەشانەی باكورو باشوری ڕۆژهەڵاتی نزیك بەهەمان شێوە ناوچە فراوانەكانی سەر زەوییەكانی ئەولای دەریای ناوەڕاست گرفتاری ئاشوبی چاوەڕوان نەكراو بۆوە بە فراوانییەكی بێپێشینە. سەرتاسەری ئەم ناوچەیە تاڕادەیەك هەموو شارو شارۆچكە سەرەكییەكان تاڵان كران و سووتان و وێران بوون، كە زۆربەی ئەوانە ئیتر هیچ كاتێك ئاوەدان نەكرانەوە، (هتوشش)و ناوەندە گرنگەكانی تری هیتی بەشێك بوون لەوانە، كە بووە هۆی لێكهەڵوەشانی لەناكاوو تەواوی هیتی، ئوگاریت و بەندەرە قەرەباڵغ و بەشكۆكانی سوریاو فەلەستین تاڵان كران وێران بوون، لە باكوری ڕۆژئاوای ناوچە دوورەدەستەكاندا، میسن و پانتایی دەسەڵاتەكانی تری چاخی كۆن ڕووبەڕووی چارەنووسێكی هاوشێوە بوونەوە، لە هەمان كاتدا میسریش كەوتە بەر هێرشە ڕاستەوخۆكانی فەوجە دەریاییەكان كە بە ئەوانەیان دەوت (خەڵكانی دەریا)و میسرییەكان سەركەوتن و توانییان بە زەحمەت و گیان فیدایی زۆر پاشەكشێ بە ئەوانە بكەن.

توێژەرانی مێژوو بۆ ڕوونكردنەوەی ئەم كارەساتە فراوانە بیرۆكەكانیان پێشكەش كردووە. هەندێك ڕای وایە كە گەشەی خێرای كۆمەڵە خێڵە نیوە كێوییەكانی دانیشتووی (ئۆراسیا) (زەوی دەشتەكییەكان و پانتاییە فراوانەكانی باكوری دەریاكانی ڕەش و خەزەر) بووەهۆی ئەوەی كە ئەوانە بەدوای ناوچەی تازەدا بەرەو باشور كۆچ بكەن و لەسەر ڕێگاكەیاندا هەموو شتێك وێران بكەن. ئەوانی تر لەو باوەڕەدان كە هۆكارەكانی هەرێمایەتی وەك قۆناغێكی دوورودرێژی وشكەساڵی بۆتە هۆی ئەم كۆچە فراوانانە.

بیرۆکەیەکی تر پشتگیری بۆچوونی کۆچە فراوانەکان ناکات و لەجیاتی ئەوە ئەم بۆچوونە دەردەبڕێت کە بەشێکی گەورەی ئەو وێرانکارییانە لەئەنجامی کێشەو گیروگرفتە ناوخۆییەکان و دابەزینی ئاستی ئابوری و قەیرانەکانی تر لەناو خودی دەوڵەتەکانی رۆژهەڵاتی نزیکدا بوو کە ئەوکاتە نەتەوەکان کەمتر سوودیان لە شارستانیەتی دەوروبەر وەرگرت. دیسانەوە (ڕابت دیروز) لە زانکۆی (واندربیت) تازە بۆچوونێکی تری پێشنیار کردووە کە داهێنانە سەربازییەکان لەناو ئەم نەتەوانەی (دەوروبەری)دا لەناکاو ئەم توانایەی بە سەربازانی پیادەی ئەوان دا کە سوپا ئەو گالیسکەسوارانەی بەدرێژایی سەدەکان پاڵپشتی سوپاکانی رۆژهەڵاتی نزیك بوون تێکشکاند[35]

هۆی ئەم بەڵایانە هەرچییەك بێت بە وتەی دیروز (ئاشورو شارەکانی تری دەوربەری ناوەندی ئیمپراتۆریەتی ئاشور زیانیان لەم کارەساتە بەرنەکەوت.)[36] لەوانەیە پێگەی جوگرافی دەوروبەری ناوەندی ئاشور کە سەدان کیلۆمەتر لە ناوچەی وێرانبووەوە دوور بوو بووبێتە هۆی ئەوەی لە زیان بەدوور بێت. بەهەرحاڵ بە نەمانی هیتی لەسەر نەخشە پاشاگەردانی لە فەلەستین و لاوازبوونی کاتی میسر بەهۆی هێرشی خەڵکانی دەریاوە، ئێستا ئاشور تەنیا هێزی گەورەی بەجێماو بوو لە پانتایی رۆژئاوای رۆژهەڵاتی نزیکدا. لەڕاستیدا ئەم ئیمتیازە ئەوەندەی کە بەرچاو دەکەوێت گەورە نەبوو، چونکە ئاژاوەکان و بێ سەروبەرەییەکانی ئەم کارەساتە بووەهۆی ئەوەی چەندان نەتەوەی ناوچەکە کە لەوەوپێش ئەوەندە بایەخ و گرنگیان نەبوو لەپڕ بوونە خاوەنی دەسەڵات و پێگەی کاریگەر.

---

[35]- لەناو ئەم داهێنانە زیرەکییانەدا، تاکتیکی نوێی (هێرش) هەڵدەرانی نەیزە بۆ گالیسکەکان و سەرنشینەکانی ئەوان بوو، کە ئەوانەی لەکار دەخست، دیسانەوە هەڵبژاردنی زرێپۆشی پارێزەر لەلایەن سەربازە پیادەکانەوە، چوونە ناو مەیدانی ئەو شمشێرە نوێیانەی کە زەربـاتی تۆقێنەری تری هەبوو، بڕوانە ئەمە:

Robert Drewsm The End of the Bronze Age: Changes in Warfare and the Catastroph ca. 1200 B. C Princeton university press, 1993.

[36] . Drewsm The End of the Bronze Age, P. 18.

فەوجێك لە (بەربەرە) نەناسراوەكان هێرش بۆچواردەوری پانتایی دەسەڵاتی ئاشوردەبەن. ئاشور بەشێوەیەك توانی خۆی ڕزگار بكات لەو شەپۆلە ئاشوبە وێرانكارەی كە هیتی لەسەر نەخشە ونكرد و زۆربەی شارە بەهێزەكانی ڕۆژئاوایی ڕۆژهەڵاتی نزیكی وێرانكرد لە دەوروبەری (1200)ی پێش

ئارامییەكان و خێڵەكانی دانیشتووی بیابانی سوریا لەوانەبوون كە ئێستا بە ڕێگر دەژمێردرێن لەسەر ڕێگای فراوانخوازی ئاشور. پرۆفیسۆر (ڕۆكس) ڕوونی دەكاتەوە:

(بەهۆی لێكهەڵوەشانەوەی ئیمپراتۆریەتی هیتی بۆشایی لە سوریادا دروستبووبوو... ئارامییەكانی هاندا كە هێرش بكەنە سەر پشت كەنارەكانی سوریا، بە فوراتدا تێبپەڕن، كاریگەری لە قوولایی نێوان دوو ڕووباردا دروست بكەن و لەوێدا تۆڕێك لە پاشایەتی گەورەو بچووك پێكبهێنن كە لە ئەڵقەیەكی تەسكدا ئاشورو بابل گەمارۆ بدەن.)[37]

نیشانەی جدی كاریگەری بەردەوام ڕوو لە زیادبوونی ئارامییەكان ئەو ڕاستییە بوو كە زمانیان ئارامی (زمانی سامی كە ئەلفوبێی ئەوە بە بەراورد لەگەڵ خەتی بەدقەوارەی

---

[37] . Rouxm Ancient Iraq. P. 247.

بزماریدا سادە بوو) بەهەموو شوێنێکدا بڵاوبێتەوە، بکەوێتە پێشبڕکێوە لەگەڵ ئاشورییەکان و ئەکەدییەکاندا، لەئەنجامدا لەدوای لەناوچوونی ئیمپڕاتۆریەتی ئاشور بەشێوەی زمانێکی ستاندەر لە سەرتاسەری ڕۆژهەڵاتی نزیکدا دەرکەوێت.

سەرکەوتن بەسەر دوژمنانی ئاشوردا

لەگەڵ ئەو ڕێگریانەی کە ئارامییەکان و نەتەوە تازە بەدەسەڵات گەیشتووەکانی تر لەسەر ڕێگای فراوان بوونی ئاشور دروستیان کرد، پاشاکانی ئاشور بەو شێوەیە درێژەیان بە هێرشە سەربازییە کتوپڕە شەوانەییە ساڵانەییەکانی خۆیان دا، جارجار سودمەند دەبوون لەو سەرکەوتنانەی کە شایەنی ئاماژەبۆکردنە.

بەرچاوترین پێشڕەوییەکانی ئەم قۆناغە ئەوەی (تیگلات پیلصەری یەکەم) بوو لە دەوروبەری (1115-1077)ی پێش زاییندا کە پانتایی دەسەڵاتی خۆی لە هەر سێ جەبهە سەرەکییەکەدا فراوان کرد[38]. ئەو لە جەبهەی باکورەوە دەستی پێکردو یەکەم هێرشی تاکەکانی خێڵەکانی ئەنادۆڵ و موشکییەکان کە نەینەوایان دەخستە مەترسییەوە تێکشکاند, پاشان بەسەر خێڵە هێرشبەرەکانی تری ناوجەرگەی قەدپاڵی چیاکانی ئەرمەنستان لە باکوری دەریاچەی وان دا سەرکەوت. لە جەبهەی ڕۆژئاوادا لە دژی ئارامییەکان هەستا، ئەوانەی لە فوڕات دوورخستەوەو هەندێك لە سەنگەرەکانی ئەوانەی داگیرکرد. ئەو لەم چالاکییە جەنگیانەیدا سەرکەوت، خەونی دێرینی ئاشورییەکانی کرد بە

---

[38]- مێژوونووسەکانی ئەمڕۆ لە ڕیوایەتەکانی عیبریدا ناوی زۆر لە پاشاکانی ئاشور بەکاردەهێنن (چونکە چاخی کۆن (عتیق)ی عیبری ماوەیەکی دووردرێژ سەرچاوەی سەرەکی ئەم ناوانە بوو)، لەم بارەیەوە تیگلات پیلصەر شێوەی عیبری ناوی ئەسڵی ئاشور توکولتی – ئیپل – ئیشارەیە بەواتای (تەوەکەلی من بە کوڕی خوایی ئیشارا ئاشورە)

حەقیقەت لەبارەی دەستگەیشتنیان بە کەنارەکانی دەریای ناوەڕاست (کە شەمەشی ئەدد حەوت سەدە لەوەوپێش بۆ ماوەیەکی کورت بەو ئامانجە گەیشتبوو)

توانی باج لە (بیبلوس و سیدون)و شارەکانی تری فینقی وەربگرێت. لەکۆتاییدا لە جەبهەی باشور تیگلات پیلصەر بە داگیرکردنی بابل ڕەهەندی زیاتری بەدەست هێنا، بەڵام بەڕووکەش لەم هێرشەدا شتی زیاتری بەدەست نەهێنا، چونکە درێژەی بە فتوحاتی زیاتر نەدا لە پانتایی دەسەڵاتی ئیمپراتۆریەتی بابلدا.

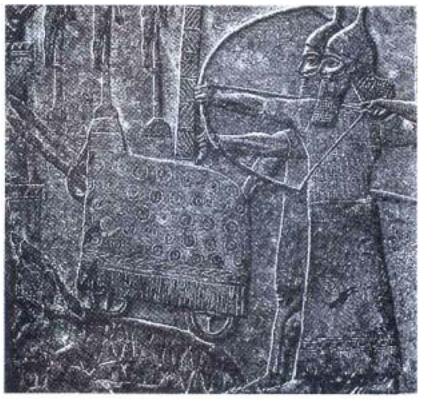

وێنەیەکی داتاشراوی بە ناوبانگ لە کۆشکی نەینەوادا هێزەکانی تیگلات پیلصەر پیشان دەدات لەکاتی هێرشکردنە سەر شارێکی دوژمن. جەستەی دیلەکانی دوژمن بەتیرە بچووکەکانەوە هەڵواسراوە (بەشی سەرەوە، لای چەپ).

تیگلات پیلصەر سەرکەوتووانە سنورەکانی ئاشوری تا گەورەترین ڕادە هەتا ئەو سەردەمە پێی گەیشتبوو فراوان کرد. بەم شێوەیە ئەوەی کە ئەوو کەسانی پێشوویان بە ئەرکی خۆیان بەرامبەر بەهی خواکانیان دەزانی - واتە دلێریتی و فراوانکردنی سنور - جلوبەرگی ئیشیان بۆ دەپۆشی. لەناو بەڵگە بەجێماوەکانی قۆناغەکانی پاشایەتی ئەودا دەقێك ڕایدەگەیەنێت:

(ئاشورو خوا گەورەکان کە پاشایەتی منیان بە مەزنی دروست کردووەو دەسەڵات و توانایان بە من بەخشیووە, فەرمانیاندا کەسنوری ناوچەکانیان فراوان بکەم، وە چەکی بەهێزیان خستە بەردەستم، لە شەڕێکی بێ ئاگایانەدا سەر زەوییەکان و چیاکان و شا رەکان و شازادەکانی دوژمنەکانی ئاشورم خستە ژێر دەسەڵاتی خۆمەوە. دەستم بەسەر پانتایی دەسەڵاتیاندا گرت... بە ناوچەی ئاشور زەوی و بە خەڵکەکانی قەرەباڵغیم زیاد کرد،سنوری ناوچەکانم فراوان کرد، هەموو ناوچەکانی ئەوانم خستە ژێر دەسەڵاتی خۆمەوە.)[39]

[39] . Quoted in Luckenbill, Ancient Records of Assyria and Babylonia, vol. 1, pp. 73-74.

لەگەڵ ئەوەشدا، بەهەمان شێوەی کە زۆرجار لە ڕابردوودا ڕوویدابوو، ئەم پێشڕەوییە کاتیانە لەکارکەوت. تیگلات پیلصەر لە دەوروبەری (1077)ی پێش زاییندا کوژراو جێنشینەکانی کە زۆر لەو کەمتر هێزو شایستەییان هەبوو نەیانتوانی یەکپارچەیی ئەم جۆرە پانتاییە دەسەڵاتە فراوانە بپارێزن، کە نەتەوەی زۆر جۆراوجۆر لەوێدا نیشتەجێ بوون. ئەوەبوو کە ئەم قەڵەمڕەوی دەسەڵاتە بەخێرایی کەمبۆوەو ئەو ناوچانەی کە داگیریان کردبوو یەك لەدوای یەك لەدەستیان دا تاگەیشتە ئەوەی کە لە دەوروبەری شانزە دەیی لەدوای مردنی تیگلات پیلصەر هەموو ئەوەی کە مابۆوە چەقی ناوەندو هەمیشەیی ئیمپڕاتۆریەتی ئاشوربوو کە کەوتبووە دەوروبەری ئاشورو نەینەواوە.

ئەم دەیانە، کە لە بارەیەوە زانیاری کەمە دووەمین قۆناغە تاریکەکانی نێوان دوو ڕووبار پێك دەهێنێت. نیشانە دەستکەوتووەکان دەربڕی ئەوەیە کە بەدرێژایی ئەم ساڵانە ڕۆژهەڵاتی نزیك گرفتاری بێ سەوربەرەیی ناوخۆیی و سیل و وشکەساڵی و هەژاری و دەردەسەری زۆر بووبۆوە. لە جەبهەی سیاسیدا بەئارامیگرتنی ئیمپراتۆریەتەکانی ئاشورو بابل ئارامییەکان و نەتەوە نیمچە کۆچەرییەکانی تر توانییان دەستکەوتی کاتی بەدەست بهێنن. بێشك ئەوانە گومانیان لەوەبوو کە ڕۆژگارێك ئاشور وەك هێزێکی گەورە دەرکەوتووەو ئەوانە بەزووی دوایەمین پاشماوەکانی ئەوەیان هەڵکەندو لەوە خۆیان دروست دەکەنەوە. ئەوان لە کوێوە دەیانزانی کە ئاشور بەپێچەوانەی سۆمەرو میتانی و هیتی و زۆری تر لە پاشایەتییەکانی ڕۆژگاری گەورەی نێوان دوو ڕووبار بۆهەمیشە لە خامۆشی و فەرامۆشیدا نەچۆتە خوارەوە, بەپێچەوانەوە پێشەوایانی ئاشور لە دەرگای بەرخۆداندا کۆرپەی میللیگەرایی و فراوانخوازی بوون کە ڕۆژهەڵاتی نزیکی لەناخەوە بۆ جۆرێکی تر دەگۆڕی و ترسی دەخستە دڵی هەموو نەتەوەکانی ئەوەوە.

بەشی سێیەم

ناوێك كە جارێكی تر ترس دەكەن: ئاشور سەرلەنوێ پێدەگێڕێتەوە

بەدرێژایی نزیكەی (160) ساڵی دووەمین و بێ تروسكەترین قۆناغی تاریكی ئاشور، پانتایی دەسەڵاتی ئەوە، ئەو كاتە شایەنی ئاماژەبۆكردن بوو بەوشێوەیە ڕووی لە سستی كرد. بەدەستپێكردنی دوایەمین دەیەی سەدەی دەیەمی پێش زایین ئەم وڵاتە بەنزمترین ئاستی دەسەڵات و پانتایی فەرمانڕەوایی خۆی گەیشت لە سەردەمی سەربەخۆیی یەكەمییەوە كە زیاتر لە هەزار ساڵ لەوەوپێش پێی گەیشت بوو, ئێستا تەنیا خاوەنی ناوچەی ئەسڵی خۆی بوو كە ئەوپەڕی (160) كیلۆمەتر درێژی و (80) كیلۆمەتر پانی ئەوەبوو، لە شوێنی بەیەكگەیشتنی دیجلەو زێی سەروودا بوو، بەڵام ئاشورییەكان شتێك زیاتر لە پوختەی ئەو زەوییانەی كە لە سەردەمی تیگلات پیلصەرو ڕابردوودا داگیریان كردبوو لە دەستیاندا. ئەوان كۆنترۆڵی ڕێگا زۆر گرنگەكانی بازرگانییان لەدەستدابوو كە بە ناوچە دەشتەكییەكان لە ڕۆژئاواو دەروازە شاخاوییەكان لە باكوردا تێدەپەڕی، ئەمە مانای ئەوەبوو كە تێكچوونی باری ئابوری درەنگ یان زوو تەنگپێهەڵچنە, لەگەڵ ئەوەشدا بەهۆی ئەم بەدبەختیانەوە ئاشور خاوەنی هەندێك دەستمایەی گرنگ بوو كە ئەگەر بە ڕێكوپێكی سودی لێوەربگیرایە دەیتوانی ئامادەییەكی گەورەی شاراوە بەئەنجام بگەیەنێت. شارە سەرەكییەكانی هێشتا ئازادبوون جەنگاوەرەكانی بەهۆی ساڵانێك چالاكی سەختی سەربازییەوە بەشێوازێكی ڕێكوپێك پەروەردە كرابوون لە دنیای ناسراوی ئەو ڕۆژگارەدا

سەرسەختترین و دڵڕەقترین بوون، بنەماڵە حوکمڕانەکەی لەدوای زیاتر لە دوو سەدە هێشتا دەست لێنەدراوبوون و ئەندامەکانی ئەو ڕێکەوتنە دەستکەوتووە پڕ شانازییەکانیان بە زیندوویی دەپاراست. لە ئەدد نیراری دووەم لە دەوروبەری (911 – 891)ی پێش زایین بەدواوە زنجیرەیەك پاشای بەهێز لەسەر ئەم ڕێکەوتنە مانەوەو ئاشوریان گۆڕی بۆ فراوانترین و ترسناکترین ئیمپراتۆریەت کە جیهان تا ئەو کاتە بەخۆیەوە بینیبووی, بەلاَم وەسفی داگیرکاری ئەم ئیمپراتۆریەتە گەورەیە بەشێوەی هەنگاونانێکی بەرنامە بۆداڕێژراو ڕێکخرابوو، کە لەوەی هەموو پاشایەك پرۆژەیەکی فراوانخوازی وردو زیادکردنی ناوچە تازەکانی بۆ سەر پانتایی دەسەلاتەکەی بەدوادا دەهات گومڕاکەرە. ئەگەرچی

پێنج ڕیز وێنەی بەناوبانگ لەم تاقە ستوونە ڕەشەدا پیشاندراوە، یادەوەری سەرکەوتنەکانی شا (شەلم نەصر)ی سێیەمە نەتەوە تێکشکاوەکان لەکاتی دانی باج پێی پیشان دەدات. (ییهو) پاشای ئیسرایل لەناو ئەم دوژمنانەدا تێکشکاوە.

پاشاکانی ئاشور بەگشتی ئامانجی یەکسانیان هەبوو— دەستکردن بە جەنگ و دەستکەوتی فتوحات- بەلاَم ئەم ئامانجانە ئاسایی کورتخایەن و کەمتر ناسرابوون. بەو شێوەیەی پرۆفیسۆر ڕۆکس باسی دەکات:

ئەو جەنگانەی کە هەموو ساڵێك پاشاکانی ئاشور پێوەی خەریك دەبوون... سێ هۆکاری جیاواز، ئەگەرچی بە تەواوی بەیەکەوە ئاڵابوون... ئەم جەنگانە لە بنەڕەتدا بەرگرییان زیاتر ڕێگرێك‌بوو کە ئامانج لەوانە پاراستنی (سەر زەوی خوای ئاشور) لە بەرامبەر دوژمنەکانی دراوسێیدا بوو. ئەو کاتە لەو شوێنەی کە چالاکییە جەنگییە سەرکەوتووەکان بەمانای بەدیلگرتن و بەدەستهێنانی دەستکەوتە جەنگییەکان بوو، لەوێدا کە وڵاتێك تێك دەشکا ناچار دەکرا بەدانی باج بەرێکوپێکی، ئەم جەنگانە تاڵانکەرانە بوون, لەبەرئەوەی کە وڵاتە بێگانەکان دەکرا تاڵان بکرێت و ئەوانە حەزیان دەکرد نرخی سەربەخۆیی خۆیان بزانن، پێویستیان بە داگیرکاری و فەرمانڕەوایەتی نەبوو بەسەر ئەواندا. دوایەمین، بەڵام نەك کەم بایەخترین هۆکاری پشتەوەی ئەم لەشکرکێشییانە، هۆکارێکی مەزهەبی و تاڕادەیەك ئەخلاقی بوو... دوژمنانی شا دوژمنانی خودابوون، ئەوانە (شەیتانە شەڕانییەکان بوون کە دەبووا سزا بدرێن)[40].

سەرەڕای ئەمە، هەموو چالاکییەکی جەنگی لە ڕوانگەیەکەوە لایەنێکی بەرگریکردن لەخۆی هەبوو، لەڕوانگەیەکی ترەوە لەپێناو تاڵانکاریدا بوو، وە لە ڕوانگەیەکی تریشەوە بە جیهادێکی مەزهەبی دەژمێردرا، لەو شوێنەی کە جیهاد بەناوی خواوە ئەنجام دەدرا، سوودوەرگرتن لە هەموو هۆکارێك بۆ بەدەستهێنانی سەرکەوتن، هەرچەندە بێ ڕەحمانەو دڕندانە بوایە بەڕەوا دەژمێردرا. ئەم ڕێبازی ستەمکارییانە یاسایی بوون کە ئاشورییەکان بەوە ناسران. (ناحومی عیبری) لەدواییدا باسی دەکات:

(لێدانی قامچییەکان و خڕەخڕی چەرخەکان، ئەسپە هەوسار بڕاوەکان و پەرش و بڵاوبوونەوەی گالیسکەکان! زۆری کوژراوەکان و تێکڕژانی جەستەکان و لاشەی بێ سەری مردووەکان... ئەوانە لەکاتی تێپەڕین بەسەر جەستەکاندا بە تەقلە دەکەون!)[41]

---

[40] . Roux, Ancient Iraq, p. 264.
[41]. Nahum, in Bible, 3: 2-3.

پێکهاتنی ئیمپراتۆریەتێك لەسەر بنچینەی پێویستی

لەڕاستیدا شێوازەکان و سیاسەتە بەردەوامەکانی هێرشکردن بێ ڕەحمانەو زۆرجار دڕندانە تایبەتمەندی هەموو سەرکردە تازەکانی ئاشورن، لەوانە (ئەدد نیراری دووەم) کە بووە مایەی سەرلەنوێکردنەوەی ژیانی لەناکاو لەم وڵاتەدا، ئەو دەڵێت:

" ئەو بەهێزی شەڕانییە، کە شارەکانی لەناودەبرد، کە زۆربەی ناوچەکانی دەسووتاند منم. قارەمانێکی بەهێز کە دوژمنەکان تەفروتونا دەکات و شەڕەنگێزەکان و خراپەکارەکانی لە ئاگری تووڕەیی خۆیدا دەسووتاند منم... وەك تۆفان هێرش دەبەم. وەك لێزمەوهەور دەناڵێنم... وەك توڕبە کەمیندا دەردەچم... خاوەن سەردەم و ڕۆژگارەکانی هەرچوارلای (جیهان) بەناوهێنانی پڕ هەیبەتم لە خۆیانەوە دەلەرزن."[42]

دەبێت بووترێت کە ئەم ئاگادارکردنەوانە، کە بۆ کردنە ژێرکاریگەریی و ترساندنی هاوپەیمانەکانی داڕێژدرابوو بەلایەنی کەمەوە زیادەڕۆیی بوو، بەدڵنیاییەوە ئەدد نیراری بەتواناترین و گەورەترین داگیرکارە نوێکانی ئاشور نەبوو، لەگەڵ ئەوەشدا ئەو بەکردنە دەرەوەی ئارامییەکان لە دۆڵی ڕووباری دیجلەدا داگیرکردنی بەردەوامی ئەو شارە لەدەستچووانەی وڵات لە دەشتەکانی ڕۆژئاوای دیجلەدا ئاوەدانکردنەوەی هەندێك لە شارە کۆن و وێرانبووەکان نەزانانە بەشی کۆتایی و پڕشکۆی مێژووی دوورودرێژی ئاشوری کردەوە. ئەو بەخۆیدا هەڵ دەدات کە:

(تێکشکانی بیابانشینەکان، ئارامییەکان بەئەنجام گەیەنرا... من ئەوکەسەم کە شارەکانی (هیت و ئیدوو زاکۆ)و پێگەکانی ئاشورم بۆ پانتای دەسەڵاتی ئەم ناوچەیەم گەڕاندەوە... شاری کۆنی (ئاپکۆ) کە

---

[42] . Quoted in Luckenbill, Ancient Records of Assyria and Babylona, vol. 1, p. 110.

پاشاکانی پێش من دروستیان کردبوو، ڕووی لە نەمان کردبوو گۆڕابوو بۆ تەپۆلکەیەك لە وێرانی. ئەو شارەم ئاوەدان کردەوە . . . من ئەوەم جوان و بەشکۆو گەورەتر لە یەکەمجاری دروست کرد) [43].

جێنشینەکانی ئەدد نیراری هەمیشە ئەم مانشێتی (گەورەتر لە یەکەمجاری)یان بەکاردەهێناو هەریەکێکیان تێدەکۆشان لە ڕێگای پێشکەوتنەکانی سەربازیی و بەرنامەکانی بیناسازی (چ بینا نوێکان و چ نوێکردنەوەی بیناکۆنەکان) خۆی و خوای ئاشور گەورەو شایەنی ستایش پیشان بدەن. وەك کوڕەکەی (توکولتی –نینورتایی دووەم) لە دەوروبەری (890 – 844)ی پێش زایینیدا هەم دەستکەوتەکانی ئەوی چەسپاندو هەم دیوارەکانی بەرگریی شاری ئاشوری چاککردەوە. هەموو پاشایەکی نوێ بە هێرشەکان و لەشکرکێشییە سنوردارەکانی تاڕادەیەك سالآنەوە خەریك دەبوو، کەمێك ناوچەی زیاتری و چەند شارێکی تازەتری بۆ پانتایی دەسەلآتی خۆی زیاد دەکرد. لەسەرەتادا سەرەڕای ڕێوڕەسمی کۆن زۆربەی شارەکان و نەتەوە داگیرکراوەکان فەرمانڕەوایەتی ناوچەکەی خۆیان دەپاراست و ئەوانە ژێردەستەو فەرمانبەری پاشای ئاشور بوون، بەلآم هەرچی پانتایی دەسەلآتی پاشایەتییە زیاتر فراوان دەبوو، کۆکردنەوەی باجەکان لە ناوچە دوورەکان و سەرکوتکردنی شۆڕشەکان لەوانەدا دژوارتر دەبوو. سەرەڕایی ئەوە بەرژەوەندی زیاتر لەوەدایە کە زۆربەی ئەم ناوچانە بەشێوەی ویلایەتە ڕەسمییەکان دەربکەون، لەلایەن پاشای ئاشورەوە بەسەر هەر یەکێکیان فەرماندەیەکی ئاشوری دانرا کە حوکم بکات. بەم شێوەیە ئیمپراتۆریەتێکی ڕاستەقینە لەگەڵ دەزگایەکی کارگێڕی ئاڵۆزدا وردەوردە لەسەر بنچینەی پێویستی پێکهات.

سیستەمێکی ئابوری کە ئاشور بەسەر ویلایەتەکانی خۆیدا دەسەپاند بێ پێچوپەنا سەربەخۆ و سەختگیرانە بوو، مادەکانی خۆراك و گیانەوەرە ماڵییەکان و کاڵا گرانبەهاکان

---

[43] . Quoted in luckenbill, Ancient Records of Assyria and Baby lonia, vol. 1, p.111.

و کاڵاکانی ترو زەخیرەکان بەردەوام لە ناوچە دوورەکانەوە بۆ ناو ناوچەی ناوەندی ئیمپراتۆریەت ڕەوانە دەکران، بەڵام ئەوەی بۆ قەرەبووکردنەوەی ئەو خەڵکە زیان لێکەوتووانە ڕەوانە دەکرا زۆر کەم بوو. ڕۆکس باسی دەکات:

(ئاشورییەکان زۆریان وەردەگرت و زۆر کەمیان دەدا، ئەنجامەکەشی ئەوە بوو کە لەکاتێکدا دەوڵەت دەوڵەمەند بوو پەیڕەوکارە دوورکەوتووەکانی دەستبەتاڵ و لەئەنجامدا تاڕادەیەك هەمیشە لە دۆخی شۆڕشدا بوون.) [44]

دەوڵەت بۆ ڕووبەڕووبوونەوەی ئەم جۆرە شۆڕشانەو بەشێوەیەکی گشتی بۆ بەئارامی پاراستنی کۆمەڵانی ناوچەکە تۆڕێك لە سیخوڕەکان و بارەگا سەربازییەکان ملکەچانە دەیانپاراست و بەم کارەش ئەوان بەناچاری و بێ چەندوچوون جێبەجێکەر دەبوون. کاتێك کە دەردەکەوت تاکەکان یان گروپە ناسەربەخۆکان سەرکەشی دەکەن، هەندێکجار ڕابەرانی ئاشور ئەوانەیان دەکوشت، بەڵام زۆرجار یەکسەر ئەوانە ناچاردەکران ناوچەکەی خۆیان بەجێبهێڵن. (دانیێڵ سنێل) دەڵێت:

" وەك هەندێك لە داگیرکەرەکانی پێشووی نێوان دوو ڕووبار (ئاشورییەکان)یشیان دوور دەخستەوە، زۆرجار تاکەکانی خاڵەکانی تریان لە خودی ناوچەی ناوەندی ئاشوردا نیشتەجێ دەکرد، لەوانە 4/5 ملیۆن کەس لە ماوەی سێ سەدەدا دوورخرابێتنەوە کە زۆربەی ئەوانە لە قۆناغی (745-627)ی پێش زاییندا بوون. ئامانج لەم جۆرە دوورخستنەوانە لەناوبردنی کەسێتی و ڕۆحی شۆڕشگێری تاکەکان بوو، کە ئاسایی بەرچاو دەکەوێت لە ماوەیەکی کورتدا کارایی هەبوو." [45]

---

[44]. Roux, Ancient Iraq, p. 267.
[45]. Snell, Life in the Ancient Near East, p. 79.

فەرمانڕەوایەك كە نابێت بە چاوێكی كەمەوە سەیربكرێت

یەكەمین پاشای گەورەی ئیمپڕاتۆریەتی نوێی ئاشور (نەصیرپالّی دووەم)ە لە دەورووبەری (859–833)ی پێش زاییندا. كوڕی (توكولتی–نینورتا)یە، بە سوود وەرگرتن لە شێوازی توندوتیژیی بێ ڕەحمانە، جارێكی تر بەو شێوەیە ئاشوری دروست كردەوە كە ناوەكەی ترسی لە ڕۆژهەلاّتی نزیكدا دروست دەكرد. پاشای نوێ لەدوای چەسپاندنی دەستكەوتەكانی باوكی لە دەوروبەری (877)ی پێش زاییندا دلێرانە هێزەكانی بەرەو باشور ئاڕاستە كرد، بەو ئومێدەی كە كارێك ئەنجام بدات كە پاشاكانی تری ئاشور لە سەردەمی (تیگلات پیلصەر)ی بەهێزەوە زیاتر لە دوو سەدە لەوەوپێش بەسەر ئەنجامەكەیدا سەركەوتوو نەبوون — واتە دەستگەیشتنی بە كەنارەكانی دەریای ناوەڕاست. ئاشور نەصیر پالّ یەكەمجار هەتاوەكو ئەوەی كە بە (كەركەمیش) لە كەنارەكانی ڕۆژئاوای فوڕاتی سەروو گەیشت. نووسینی ڕووداوو هەوالّەكانی سالاّنەو دووروودرێژی ئەو، كە زۆربەی ئەوانە بەجێماوە، چۆنێتی درێژەپێدانی جموجۆلّی ئەو بەرەو ڕۆژئاوا، پێشڕەوی نزیكەی (32) كیلۆمەتری ئەو لە ڕۆژێكدا تێپەڕینێ بە ڕووباری (ئورنتوس)و لەئەنجامدا گەیشتنی بە (دەریای گەورە) باس دەكات:

(لەو كاتەی بە قەراخ چیای لوبناندا تێپەڕیم هەتا بەدەریای گەورە گەیشتم.. لە دەریای گەورەدا ئامێرەكانی جەنگم شۆری و دیارییەكانم پێشكەش بە دەرگای خواكان كرد. باجەكانی پاشاكانی كەنار دەریاو خەلّكی شارەكانی (صورو سیدون و بیبلۆس و ماهالاتا)... لە زیو، زێڕ، حەوجۆش، مس، دەفری مسین، جلوبەرگی خوری ڕەنگ تێر... تا داری ئەفرا، داری شیمشادو عاجم لەوانە وەرگرت و ئەوانەیان لەبەر قاچمدا خستبوو... ئەو دیارییانەی پێشكەشی دەرگای خوام كرد لەوحێكی بەردینی یادگاریم بە پاسی دلێرێتی خۆم دروستم كردو لەوێدا بەرپام كرد.) [46]

[46]. Quoted in Luckenbillm Ancient Records of Assyria and Babylonia, vol. 1, pp. 166 – 67.

ئەم وێنە بەناوبانگە، کە لەوێرانەکانی کۆشکی ئاشور نەصیرپالی دووەم لە نەمرودا دۆزراوەتەوە، ئەو پاشایە لەکاتی جموجۆڵ لە مەراسیمێکی قەرەباڵغدا پیشان دەدات.

کەمێك لەدوای ئەوە ئاشور نەصیرپاڵ بە ڕێی نیشتمان سپێردرا، لەوێدا کە ئەو سوپایەکی لەپشت سەریەوە بەجێنەهێشت بوو کە فەرمانڕەوایەتی ئەو بەسەر خەڵکانی کەناردا بچەسپێنێت، لەشکرکێشییەکەی ئەو بەکەمتر لە فتوحات و دلێریتی و زیاتر لە ژینگەیەکی فراوانی هێرش بۆ تالانکاری دەژمێردرا, لەگەڵ ئەوەشدا ئەم نمایشە هێزێکی درەوەشاوەش بوو، بۆ هەموو نەتەوەکانی ڕۆژهەلاتی نزیکی دەرخست کە سەرکردەکانی ئاشور دەتوانن سوپا سامناکەکانی خۆیان هەتا ناوچە دوورەدەستەکان پێشرەوی پێ بکەن و هەموو ئیرادەیەك تێك بشکێنن، کاتێك ئەمەیان کرد ترساندنی ئەوانە لەپێشترە لە یەکسەر تێکشکانیان. ئاشور نەصیرپاڵ بەهۆی ترس دروستکردن و ستەمکارییەکانییەوە بەوجۆرە ناوبانگی دەرکرد کە ڕێی لە هەموو کەسانی پێش خۆی گرت. لە نووسینی ڕووداوەکانی یەکێك لەم لەشکرکێشیانەدا بە لەخۆباییەوە شانازی بەخۆیەوە دەکات کە:

(شارەکەم داگیر کرد. لە دواوە شمشێرم لە (600) کەس لە جەنگاوەرەکانی ئەوان هەڵچەقاند. (3000)دیلم لە ئاگردا سووتاند، تەنانەت کەسێکم لەناو ئەواندا بەزیندوویی بەجێنەهێشت کە بەمەرجێك دەرچێت. فەرمانڕەواکەشیان، (هولای) بە زیندوویی بەدیلم گرت. کۆڵوانەکانم لە جستەکانیان

دروست کرد. پیاوانی گەنج و دەستگیرانەکانیانم لەئاگردا سووتاند. هولای پێستەکەیم داماڵی و پێستەکەیم بە بەرزایی دیواری شارەوە هەڵخست... و شارەکەم وێران کرد.)[47]

لە نووسینی ڕووداوێکی تردا دڕندەیی شا زیاتر دەردەکەوێت لەوانە بڕینی لووت و گوێ و پەنجەکان و بڕینی ئەندامەکانی تری لەش و قەسابکاری هەندێك لە قوربانییەکان و بەزیندوو لەگۆڕنانی هەندێکی تر لەناو دیوارەکانی کۆشك دا . ئاشکرایە کە ئەمە تەنیا فەرمانڕەوا نەبوو کە بێت و سەرسەرێتی بکات.

فەرماندەکان و سەربازەکانی ئەوان

بێگومان ئامێری سەرەکی ئەو ستەمکارانە کە ئاشور نەصیرپاڵ و جێنشینەکانی بە نمایش دایان دەنا سوپای بەهێزو باش ڕێکخراوو ئامادەی دڕندەیی ئاشور بوو، لەم قۆناغەی یەکەمین ئیمپراتۆریەتی نوێدا ڕیزەکانی ئەم سوپایە تاڕادەیەکی زۆر سەربازانی ڕەسەنی ئاشور بەڕێوەیان دەبرد کە لە سەرەتای لەشکرکێشییەکاندا بۆ خزمەت بانگ دەکران و لە کۆتایی چالاکییە سەربازییەکاندا بۆ کشتوکاڵکردن یان کارەکانی تری خۆیان دەگەڕانەوە. لقێك لە دەزگای دەوڵەت ئەرکی ئەوەبوو کە بەجێگیرکردن و سەقامگیریی شارەکان و ئاوەدانییەکانی ئیمپراتۆریەتەوە خەریك بێت تاوەکو ئامادەکاری خێرای سەربازیی و کاریگەری هێزی مرۆیی ئاسان بکات. (ئەم هێزە مرۆییە بانگکراوە زۆرجار بۆ پرۆژە گشتییە گەورەکان، وەك دروستکردنی کۆشکەکان یان حەفری کەناڵەکانیش بەکاردەهێنرا).

بەوشێوەیەی کە نەتەوەی زیاتر بۆ ژێر دەسەڵاتی ئیمپراتۆریەت بێنە ناوەوە، فەرمانڕەواکانی ژێردەست ناچاربوون تاکی پێویست بۆ یەکەکانی هاوکاری سوپا دابین بکەن، لە سەربازە بەکرێگیراوەکان (لەوانە ئارامییەکان)یش سوود وەردەگیرا.

---

[47] . Quoted in lucken bill, Ancient Records of Assyria and Bablonia, vol.1, p. 146.

سەیرنەبوو کە شا فەرماندەی گشتی سوپا بێت و لەشکرکێشییە سەرەکییەکان ڕابەرایەتی بکات. (سەرکردەی سوپا) یان (تارتانو) کە لەژێر چاودێری شاو مایەی پشت پێبەستنی ئەوبوو، لێپرسراوی بەڕێوەبردن و چاودێری بوو بەسەر چالاکییە مەیدانییەکانەوە، لەژێر دەستی تارتانودا، زنجیرەیەکی ڕێکوپێك فەرماندەی کارامە هەبوون کە بریتی بوون لە فەرماندەی یەکەکانی (1000، 200، 100، 50) کەسی بەهەمان شێوە فەرماندەی (دەستەکان)ی دە کەسی هەبوو کەزۆر جیاواز نەبوو لە دەستەکانی سوپای ئەمڕۆ . گالیسکە جەنگییەکان پێکهات بوون لە دەستە (50) کەسیەکان و هەموو دەستەیەك

کۆشکی تازەی ئاشور نەصیرپاڵ

لەگەڵ ئەوەی کە ئاشور نەصیرپاڵ وەك زۆربەی پاشاکانی تری ئاشور بەرامبەر بە معیارەکانی کۆن و ئەمڕۆ داگیرکارێکی خوێنڕێژو توندوتیژ خوازبوو، بەڵام بەهەمان ئەو ئەندازەیەی وێرانکەر بوو دروستکەریش بوو. ئەمە هەڵبژاردەیەکە لە ڕاپۆرتی ساڵانەی ئەو (بەگواستنەوەی لە دانیل دی. لوکنبیل، بەڵگە کۆنەکانی ئاشورو بابل) بە باسی ئاوەدانکردنەوەی شاری نەمرود، لەوانە بینای کۆشکێکی جوان لەلایەن ئەوەوە خەریك دەبێت.

ئەو شارە گۆڕابوو بۆ وێرانەیەك و لە قاچ کەوت بوو. من ئەو شارەم سەرلەنوێ دروست کردەوە، ئەو خەڵکانەی کە بەسەریاندا سەرکەوتبووم و ناوچەکانیانم خستبووە ژێر دەسەڵاتی خۆمەوە.. هێنام و لەوێدا نیشتەجێ بووم. تەپۆڵکە کۆنەکەم وێران کردو تا ئاستی ئاو چاڵم کرد... کۆشکێکم لە داری درەختەکانی سیدرو سەروو، سەرووی شاخی و شیمشادو توو، فستق و گەزۆ بۆ نیشتەجێبوونی کەسە پیرۆزەکانی خۆم و بۆ شادی و کامەرانی شکۆمەندی خۆم بۆ هەمیشە لەوێدا دروستم کرد. گیانەوەرە کێوییەکان و گیانەوەرانی دەریام لە بەردەکانی ئاهەك و مەڕمەڕ دروست کردو ئەوانەم لە دەروازەکانیدا دانا، لە دەروازەکانی

ئەودا تاکە دەرگاکـانم لـە داری سـیدرو سـەروو، سـەرووی شـاخی و تـوو هەڵواسـی، دەستکەوتەکانی جەنگم لە زیوو زێڕو حەوجۆش و مس و ئاسن بە ئەندازەیەکی زۆر لەو ناوچانەی کە خستبوومە ژێر دەسەڵاتی خۆم هێنام و لەوێدا دامنان.

فەرماندەیەکی هەبوو. ئەم ئەفسەرە جۆراوجۆرانە لە ڕێگای نامەوە پەیوەندییـەکی ڕێکوپێکیان لەگەڵ فەرماندەکانی لە خۆیان بەرزترو نـزمتردا هـەبوو. لـە پـەیامێکی بەجێماودا بەم شێوەیە هاتووە:

(1119) کەس پەیوەندییان بە تۆوە کردووە, کە تایبەتبوون بە سەربازی پیادەی کۆشك، بەڵام تۆ بۆچی خۆت هەندێك لەوانە بە (یەکەی) سەربازەکان بە پێداویستی تەواوە (واتە سەربازی پیادەی تۆکەمە)، هەندێك بە (یەکەی) سەربازە هەڵبژێردراوەکان (سەربازانی پاشایەتی خاوەن پەروەردەی تایبەت)، دیسانەوە بەشێکی تری بۆ (یەکەی) سەربازی سواری دەگۆڕی و ئەوانە دەکات بە بەشێك لە لەشکری خۆی؟... ئێستا ئەم پەیامە بۆ تۆ دەنێرم:"ئەوانە بانگ بکە، تەنانەت ئەگەر زۆربەی ئەوانە لە شوێنێکی تر بن... (لەبەرئەوەی کە) هەموو ئەوانە دەبێت لەکاتی لێکۆڵینەوەی ئەفسەری من لەوانە ئامادەبن!" ئێستا ئەفسەری خۆم دەنێرم، ئەو لەوانە دەکۆڵێتەوە[48].

ژمارەی هەموو سەربازەکانی ژێر فەرماندەی شاو سەرکردەی سوپاو فەرماندەکانیان نەزانراوەو لەوانەیە لە لەشکرکێشییەکەوە تا لەشکرکێشییەکی تر بەشێوەیەکی بەرچاو گۆڕابێت. دەقێکی پەیوەست بە پاسەوانانی ماری لە هەزارەی دووەمی پێش زایینیدا هێزی سەربازی پیادە سەد هەزارو تیرهاوێژەکان بیست هەزارو هێزی سەربازی سواری (1500) کەس باس دەکات (ئەمە لە پێش هاتنە ناوەوەی گالیسکە جەنگییەکان بەشێوەیەکی زۆر لە مەیدانەکانی شەڕدا بوو). لەوانە ئەم ژمارە زۆرانە زیادەڕۆیی بێت، ئەگەرچی ناتوانرێت بووترێت تا چ ڕادەیەك بووە. لە دواییدا لە هەزارەی یەکەمدا لەوانەیە ئاشور نصیر پاڵی دووەم و هەندێك لە جێنشینەکانی بابەتە دەگمەنەکانی ئەو سوپایانەیان بە فراوانی بۆ

---

48 .Quoted in oppenheim, letters from Mesopotamia, pp. 176 -77.

پانتایی شەڕ داخڵ کردبێت، بەڵام تاڕادەیەك دەتوانرێت بەدڵنیاییەوە بووترێت کە لەشکرکێشی ساڵانەی هاوشێوە بەردەوام سنوردارتر بووە لەمە.

ئامێرە جەنگییەکان و هونەرەکانی جەنگ

هەندێك لە ئامێرە جەنگییەکان و هونەرەکانی شەڕی سوپای نوێی ئاشور وەك هەمانییەکان بوو کە لە کۆتایی هەزارەی دووەمی پێش زاییندا بەکاردەهات. چەکی سەرەکی کەوان بوو، کە زۆرجار لە یەکەی تاکتیکی ئەسڵیدا -جووت کەوانگر- بەکاردەهێنرا. ئەم یەکەیە لە دوو پیاو پێك دەهات کە یەکەمیان ئامادەکرابوو بە نەیزەیەك یان خەنجەرێك و ئەوی تر قەڵغانێکی زۆر پانی پێبوو کە سەری ئەوە بۆ سەرەوەو پشتەوە دەچەمایەوە تا جۆرێك لە چەتر بۆ پارێزگاری لە بەرامبەر تیرەکان و شتە هەڵدراوەکانی تردا پێکبهێنێت. ئەم جۆرە قەڵغانانە، کە لە دەستە شووڵی (بی) دروستکراوەو بە چەرمێکی بەهێز بەیەکەوە بەسترابۆوە، سووك و لە هەمان کاتدا زۆر پتەو بوو. پیاوی دووەم، واتە کەوان گرەکە، کە لەگەڵ هاوکارەکەیدا لەپشت قەڵغانەکەوە خۆی ماتکردبوو، سوودی لە کەوانێکی ئاوێتەی بەهێز وەردەگرت بۆ هەڵدانی ڕیزە تیرەکان. ڕیزەکانی سەدان یان هەزاران لەم جووتانە، کە لەشەڕدا بەشێوەیەکی هەماهەنگی بەرەوپێشەوە دەچوون، ناوەڕۆکی ئەسڵی سەربازی پیادەی ئاشوری پێك دەهێنا.

گالیسکەکانیش لە ئارایشتی هاوشێوە سوودمەندبوون -گالیسکە سواران و کەوانگرێك- لەپشت پەرەی پارێزەرەوە کە سواری بەشی پێشەوەی گالیسکەکە بوو بوو دەوەستان (لەدواییدا کەسی سێیەمیش بۆ ئەوانە زیاددەکرا), بەڵام لە سەرەتایی ئیمپراتۆریەتی نوێی ئاشوردا ژمارەو بایەخی گالیسکەکان کەمبۆوەو لەجیاتی ئەوە سوود

له سەربازی سواری وەرگیرا، که له سەرەتادا وەك سەربازی پیادە، بەشێوەی یەکە دوو کەسییەکان کاریان دەکرد، ڕووی له زیادبوون کرد. به وتەی (ڕۆبەرت دریوز):

ئارایشتێکی نوێی سەربازەکانی ئاشور، ئەندامەکانی جووتێکی کەوانگر (پیاوانی لای چەپ و ڕاست) پیشان دەدات که لەگەڵ سەربازی سێیەمدا (کەسەرێکی بڕاوەی بەدەستەوەیە) خەریکی گفتوگۆن.

"یەکەمین هێمای ئەو کەوانگرانەی که لەکاتی هێرشکردندا لەپشت ئەسپەکانەوە تیرەکانیان دەهاویشت دەگەڕێتەوە بۆ سەدەی نۆیەمی پێش زایین. نەخشە بەناوبانگەکانی ئاشور... کەوانگرەکانی سەربازە سوارییەکان (پیشان دەدەن) که بەشێوەی جووت کاردەکەن: سوارێك هەوساری خۆی و هاوکارەکەی دەپارێزێت و ڕێگا به هاوکارەکەی دەدات که سوود له دەستەکانی خۆی وەرگرێت بۆ

بەکارهێنانی تیروکەوان. بەم شێوەیە تیمە سەرەتاییەکانی سەربازی سواری ڕێك وەك گالیسکسوارەکان و کەوانگرەکان بوون. کاری کەوانگری سەربازی سواری بەبێ گومان بە بەراورد لەگەڵ هاوتاکەی لە گالیسکەدا کەمتر لە وردەکاریدا بەشدار بوو...، بەڵام لە ڕوانگەکانی ترەوە بەبێ دوودڵی تیمەکانی سەربازی سواری باشتر بوون. یەکەم لە هەموو ئەوانەدا دەیانتوانی لەو زەوییانەی کە بۆ کەرستەکانی گواستنەوەی چەرخدار کە لەڕادەبەدەر ناهەمواربوون کاربکەن. چانسی ئەوانە بۆ هەڵهاتن، لەکاتێکدا کە بارودۆخ ڕووی لە ئاڵۆزبوون و نائارامی دەکرد، زۆر زیاتر بوو... ئەگەر ئەسپی سەربازێکی سواری کوژرا یان بریندار دەبوو، ئەو دەیتوانی یەکسەر خۆی بۆ سەرپشتی ئەسپی هاوکارەکەی هەڵبدات و گیانی بەسەلامەتی لە مردن ڕزگار بکات[49] .

هاوڕێیەتی لە نێوان هێزە چەکدارەکاندا

لێرەدا مێژووزان دانیل سنێل لە کتێبەکەیدا بەناوی ژیان لە ڕۆژهەڵاتی نزیکی کۆندا باسی دەکات کە چۆن پێدانی مافەکان بە سەربازەکانی ئاشور دەیانتوانی لە یەکەکاندا پیشەیەکی کاریگەر لە نێوان ئەفسەرەکان و سەربازەکاندا بەجێبهێڵێت.

"سوپا سەرنجڕاکێشترین مەیدانی پرۆژەکان (لەژێر چاودێری دەوڵەت)دا بۆ سوودوەرگرتن لەکاربوو. لەوانەیە بەشی زۆری داهاتی پاسەوانی سەربازەکان ڕاستەوخۆ لە دەستکەوتەکانی شارە تالانکراوەکانەوە دابین کرابێت، بەڵام لەکاتی ئاشتی یان خزمەتێك کە مایەی تالان و فەرهوود نەبوو لە خەزێنەکانی دەوڵەت حەقدەست دەدرا بە سەربازەکان، ئەم حەقدەستانە بۆ ئەفسەرو سەربازەکان یەکسان بوو، کە مانای ئەوەبوو ئەم حەقدەستانە بە مەبەستی دابینکردنی پێویستییە بنچینەییەکان لەکاتی خزمەتی ئاشتیدا دەدرا، بەڵام لەناخەوە پیشان دەدرا کە سوپا بڵاوکەرەوەی ڕەوشتی یەکسانخوازییە، وەك سوپای مۆدێرنی ئیسرائیل کە ڕێگای بە ئەفسەرەکان دەدا تاوەکو لە ناو هێزە چەکدارەکاندا سەرەڕای دەسەڵاتی

49 . Drews, The End of the Bronze Age, p. 165.

فەرماندەیەتی و کارە قورسەکان بڵاوکەرەوەی هاوڕێیەتیش بن، تاوەکو تاکەکانی خۆیان لە کاری گەمژەیی و مەترسیدار دووربخەنەوە."

سوپاکانی ئاشور شارەزاییەکی زۆریان لە هونەرەکانی گەمارۆدانیشدا هەبوو، کە لەکاتێکدا دوژمنەکان لە شوێنی ڕووبەڕووبوونەوەیان لە شەڕدا ئاشکرا بەپشت دیوارەکانی شارەکاندا پاشەکشێیان دەکرد، بەڕووکەش کارامەیی و وەحشیەتیان بەکاردەهێنا.

یەکێك لەو ڕاپۆرتانەی ئاشور نەصیرپاڵ لەبارەی ئەم جۆرە قەڵای سەربازییەوە پیشانی دەدات:

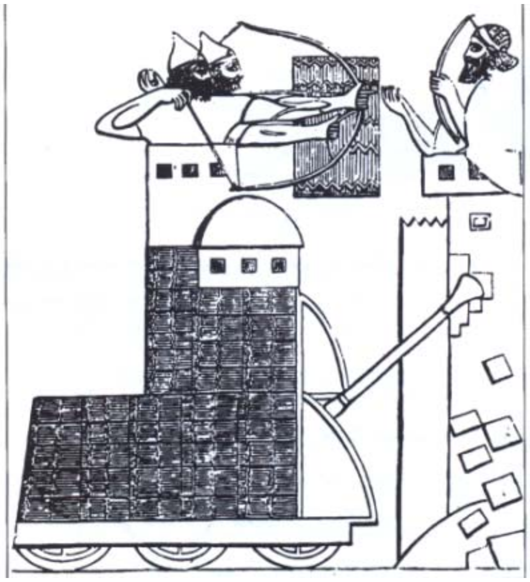

ئاشورییەکان بەناوبانگ بوون بەهۆی شارەزاییانەوە لە گەمارۆدانی سەربازیدا. ئەم وێنە بەردینە بە ناوبانگە بورجێکی گەمارۆدراو پیشان دەدات کە قەڵاکوتێکی پێوەلکاوە، زۆربەی نەتەوەکانی دواتر لاسایی هونەری ئابڵوقەدانی ئاشورییەکانیان کردەوە.

"شار لە ڕادەبەدەر پتەوبوو، چواردەوری ئەوە بە سێ دیوار گیرابوو. تاکەکان (سەربازانی دوژمن) پشتیان بەستبوو بە دیوارە پتەوەکان و ژمارەی زۆری خۆیان و لە خوارەوە (لە مەیدانی کراوەدا) بۆ پێشوازیم نەدەهاتن. بەجەنگ و خوێنڕێژی شارەکەم گەمارۆدا، داگیرم کرد. خەنجەرم لە خوێنی سێ هەزار کەس لە جەنگاوەرەکانی ئەوان هەڵچەقاند"[50].

ئاشورناسی ناودار (دی. جەی. وایزمان) لێرەدا هەندێك لە هونەرەکانی گەمارۆدان کە ئاشور نەصیرپاڵ و

[50]. Quoted in Luckenbill, Ancient Records of Assyria and Babylonia, vol, p. 147.

جێنشینەکانی بەکاریان دەهێنا، باس دەکات:

"بەرزی و نزمی گەشەسەندوو لە کۆبوونەوەی خۆڵ و خاك، پارچە بەرد یان دار یارمەتی هێرشکەرەکانی دەدا تاوەکو لە دیواری بەرزترو شەق بردووتر نزیك ببنەوە. قەڵاکوتیان بەهێزی گیانەوەرەکان بۆ سەرەوە ڕادەکێشاو پاشان بەهێزی مرۆڤ لە شوێنی گونجاودا دایان دەنا. ئەم چەکە بەهەیبەتە چەکوشێکی دارینی سەرکانزایی بوو کە لە لەشێکی داپۆشراودا دانرابوو. قەڵاکوت لەسەر چەرخەکان یان قاچەکان بۆ پێشەوە لێدەخوردرا هەتاوەکو خشتکارییەکانی بەشی سەرەوەی (دیوارەکان) لە شوێنی خۆیان هەڵتەکێنێت یان دەروازەکان یان ناجێگیرەکان بکوتێتەوە. لەو شوێنەی کە ئامانجەکە کەوتبووە کەنار ڕووبارەوە، ئاشورییەکان سوودیان لە بورجێکی گەمارۆدان وەردەگرت. ئەوەیان لەبەشی سەرەوەی ڕووباردا بەرپادەکردو بەشێوەی مەلەوانێکی سەرئاوکەوتوو بەسەر ڕووی ئاوەکەوە بەشوێنی مەبەستیان دەگەیاند، ئەمە مەیدانێکی ئاگرینی گونجاوی بەسەر بەرگریکەرەکانی ناو دیوارەکاندا دروست دەکرد... لەم ناوەدا کۆنکەرەکان، بەجلوبەرگی کەوانگرەکان و قەڵغانەوە، تێدەکۆشان کەلێن و درزو دەروازەیەك لە دیوارەکاندا دروست بکەن"[51].

شەڕی کۆتایی لە قەرەقەردا

(شەلیم نەصری سێیەم) لە دەوروبەری (858 – 824)ی پێش زاییندا، کوڕی ئاشور نەصیرپاڵ، بە تواناو سەرسەختییەکی نەزانراوەوە ئەم هونەرو تەکنیکانەی بەکارهێناو لە نزیکەی (35) ساڵی فەرمانڕەوایەتی خۆیدا (31) ساڵی تەواوی لە هێرشە توندوتیژە سەربازییەکاندا بەکارهێنا. شەلم نەصر لە هەر سێ جەبهە کلاسیکییەکەی وڵاتدا دەستی بە

[51] . D. J. wiseman," The Assyrians" in Hackett, Warfare in the Ancient World, p. 48. These techniques were later in herited by the Persians and later still used by other ancient peoples, in cluding the greeks and romans, whose own siegecraft inspired that of medieval European warlords and military engineers.

ئەم هونەرانە پاشان فارسەکان و دیسانەوە لە دوایی ئەوان خەڵکە کۆنەکانی تر، لەوانە یۆنانییەکان و ڕۆمەکان، بەکاریان هێنا کە لە هونەرەکانی گەکارۆدان سوودمەندبوون کە ئیلهام بەخشبوو بۆ سەرکردەکانی جەنگ و ئەندازیارانی سەربازیی ئەوروپایی سەدەکانی ناوەڕاست.

لەشکرکێشی کردو هێزەکانی ئاشوری تا کەنداوی عەرەب لە باشور، چیاکانی زاگرۆس لە ڕۆژهەڵات و فەلەستین لە ڕۆژئاوا بەرەو پێشەوە برد، بەڵام دوو هۆکار ڕێیگرت لە زیادکردنی پانتایی دەسەڵاتی زۆر بۆ سەر ئیمپراتۆریەتەکەی:

یەکەم:- ئەوەی حەزی نەکرد کە سەرکەوتنەکانی خۆی بەسەر پێکهاتە سەربازییەکان و ڕەواکردنی بەسەر ناوچە داگیرکراوەکاندا بسەپێنێت, بۆ نموونە سەرکەوتنێکی زۆری لە ڕۆژهەڵاتی نزیکدا بەدەست هێنا، کە تازە لەوێدا پاشایەتی نوێی (ئورارتو) سەری دەرهێنابوو، بەم شێوەیە لە ڕۆژهەڵات دوورتر، لە جێگایەکدا کە ئێستا باکوری ئێرانەو ئەو لەوێدا لەگەڵ دوو نەتەوەی نوێی تر، واتە مادەکان و فارسەکاندا جەنگا. لە هەردوو لایەنەکەوە، بەرچاو دەکەوێت کە شەلم نەصر بە تەخت و تاراجکردن و تاڵانکردنی شارەکان و وەرگرتنی باج و پاشان بە پاشەکشێ کردن ڕازییە. بەم شێوەیە فرسەتی بەم نەتەوانە دەدا کە درێژە بە کۆکردنەوەی هێز بدەن. ئەوەی جێی سەرنجە ئەوەیە کە لە ئەنجامدا یەکێك لەوانە، واتە مادەکان لە لەناوبردنی ئیمپراتۆریەتی ئاشوردا ڕۆڵێکی گرنگی گێڕا. هۆکارێکی تر ئەوەیە کە ئەو هەوڵانەی شەلم نەصر بۆ فراوانکردنی ئیمپراتۆریەتێکی نەزۆك دای ئەوەبوو کە ئەو بە بەراورد لەگەڵ باوك و ڕابردووانی تردا ڕووبەڕووی سەرپێچی زۆر توندتر بۆوە، بەتایبەت لە ڕۆژئاوادا. لەوێدا ئیئتیلافی دەوڵەتە بچووکەکان زۆرجار ڕێگرییان لەسەر ڕێگاکەی دروست دەکرد. ئەو لەگەڵ سەرسەختترین ئەم یەکێتییانەدا ڕووبەڕووبۆوە لە (853)ی پێش زایینیدا ئەوکاتە بوو کە لەسەر ڕێگای بەرەو دەریا سوپاکەی خستە ناو دەشتە ناوەندییەکانی سوریا. شەڕی کۆتایی و چارەنووسساز لە (قەرقەر)*دا لە کەناری ڕووباری (ئورونتس) بەنزیکەی (190) کیلۆمەتر لە باکوری دیمەشق یەکێك بوو لە گەورەترین شەڕەکانی جیهان لە نیوەی یەکەمی هەزارەی یەکەمی پێش زایین. زیاتر لە حەفتا هەزار سەربازی یەکگرتوو دژی ئاشورییەکان ئامادەی شەڕ

* Qarqar

بوون، لەوانەیە شەلم نەصریش بەسەر هێزە هاوئارایشتەکانی ئەوەدا فەرمانڕەوایی کردبێت. ئەو لە یەکێك لە ڕاپۆرتەکانیدا پێڕستی هەندێك لە تایبەتمەندییە هاو زانیارییەکانی لە ڕووداوی سەرکەوتنی بانگەشەکەیدا بەم شێوەیە دەیژمێرێت:

"1200 گالیسکەی جەنگی، **1200** سەربازی سواری، **20.000** سەرباز لەلایەن هەردەر عەزەری دیمەشقی، **700** گالیسکەی جەنگی، **700** سەربازی سواری، **10,000** سەرباز لەلایەن ئیرهولنی حەماتی, **2000** گالیسکەی جەنگی, **10.000** سەربازی ئەخاب، ئیسرایلی... من لەگەڵ ئەوانەدا بە شەڕەوە خەریك بووم. ئەوانەم لە قەرقەرەوە تا شاری (گیلزاوا)* ڕیشەکێش کرد. **14.000** جەنگاوەرم بە شمشێر کوشت... جەستەکانی ئەوانم بەهەموو جێگایەکدا بڵاوکردەوە... لەو شەرەدا گالیسکەکان و سەربازی سواری و ئەسپەکانیانم لێگرتن و ئەوانەم خستە ژێر دەسەڵاتی خۆمەوە"[52].

ئەو بەخۆدا هەڵدانانە وەك ئەوەی کە لەناو پاشاکانی ئاشوردا بڵاوبووبۆوە، چاوپۆشین لەوەی کە لە جەنگدا سەردەکەون یان تێکدەشکێم. ڕاستیەکەی ئەوەیە کە شەلمنصر لە قەرقەردا سەرنەکەوت، بەڵکو لەئەنجامی شەڕەکەدا وەك یەك بوون، ئاشورییەکان کە نەیان توانیبوو دیمەشق داگیربکەن، بەزووی پاشەکشێیان کرد.

چاکسازییەکانی تیگلات پیلصەر

لەدوای بە ئامانج نەگەیشتنی لە ڕۆژئاوادا، شەلم نەصر ڕووبەڕووی نائومێدییەکی تر بۆوە. لە دەوروبەری (827)ی پێش زایینیدا یەکێك لە کوڕەکانی بەناوی (ئاشور دنینپلی) شۆڕشی هەڵگیرساندو جڵەوی ئاشورو نەینەواو هەندێك لە شارە گرنگەکانی تری بەدەستەوە گرت. ئێستا شا، ئەم پیرەمێردە بەدبەختە بەزۆری لە کونجی گۆشەگیری لە کۆشکەکەیدا لە

* Gilzu

52 . Quoted in lucken bill, Ancient record of Assyria and Babylonia, vol. 1, p. 223.

نەمرود مایەوەو ڕۆڵی شەڕی لە جەنگێکی ناوخۆیدا بە کوڕەکەی تری (شەمشی ئەددی پێنجەم) سپارد. هێشتا گیروگرفتێکی زۆری هەبوو کە شەلم نەصر لە (824)ی پێش زایینداا مرد، شەمەشی ئەدد بووە جێنشینی و کەمێك لەدوای ئەوە شۆڕشەکانی تێکشکاند. بەڵام ناچاربوو باقی دەسەڵاتەکەی لە دەوروبەری (824 – 811)ی پێش زایيندا لە سەرکەوتن بەسەر باجدەرە دەرەکییەکاندا بەکاربهێنێت کە دەرکەوتنی شەڕی ناوخۆیان بە دەستکەوت لە قەڵەم دابوو، وە شۆڕشیان هەڵگیرساندبوو. پاشان قۆناغێکی زیاتر لەنیو سەدەی بەدوای ئەوەدا هات کە لەوەدا ئیمپڕاتۆریەتی ئاشور دووچاری لەکارکەوتن بوو، هۆی ئەوە ئاوێتەیەك لە فەرمانڕەوایانی بێ توانــاو درێژەپێــدەری ناســەقامگیریی ناوخۆیی بوو.

ئەم وێنە بەناوبانگە دەگەڕێتەوە بۆ سەدەی حەوتەمی پێش زایین، نیوە لەشێکی تیگلات پیلصەری سێیەم پیشان دەدات کە لە گەورەترین وکاریگەرترین پاشاکانی ئاشوربوو.

ئـەم قۆناغـە سـستی و لاوازییـە لەگـەڵ هاتنـە سـەرتەختی تـیگلات پیلصەری سێیەم لە دەوروبەری (744-727)ی پـێش زایینـدا یـەکێك لـە گـەورەترین و داگیرکـەرترین پاشـاکانی ئاشور، بەشێوەیەکی زۆر کتوپڕ کۆتایی هـات. تـیگلات پیلـصەر کـە فەرمانڕەوایەکی زیرەك و چالاك و لەخۆبایی بوو، بە دروستی بەڵگەی دەهێنایەوە کە ئەگەر ئیمپڕاتۆریەت بەبێ چاکسازی بەڕێوەبردن و سەربازی وەك خۆی بمێنێتەوە، ناتوانێت

بەردەوام بێت، ئەوەبوو کە لەئەنجامدا ئەم چاکسازییەی دوانەخست. بەگشتی گۆڕانکاری بەڕێوەبردن بە مەبەستی زیادکردنی دەسەلاتی دەزگای ناوەند بەسەر تاکەکان و ناوچە جیاوازەکاندا، چ ناوخۆیی و چ دەرەکی پێشنیارکرا. پرۆفیسۆر ڕۆکس باسی دەکات:

لە خودی ئاشوردا ناوچەکان دابەشکراو بەم شێوەیە ژمارەی ناوچەکان زیادی کرد. لە دەرەوەی ئاشور (ناوچە باجدەرەکانی دەرەوە) هەرکاتێك کە لەبار یان گونجاو بوو لە فەرمانڕەواکانی ناوچەکە وەردەگیراو بەشێوەی ویلایەت دەردەچوو. لەگەڵ هەموو ویلایەتێکدا وەك ناوچەیەکی ئاشوری سوودمەندبوو، بەیەك... (حوکمڕان) (شا کنو، ڕێك بەمانای: "دامەزراو") دانرا کە لە بەرامبەر پاشادا لێپرسراوبوو. ولاتەکان و ئەو نەتەوانەی کە نەدەکرا ئەوانە بە ئیمپراتۆریەتەوە بلکێندرێت بە حکومەتی خۆیان دەسپێردرا، لە کۆتاییدا دەکەوێتە ژێر یەك سەرپەرشت (چاودێر) (قیپۆ)*. سیستەمێکی زۆر کارامەی پەیوەندی لەنێوان دەرباری پاشایەتی و ویلاتەکاندا سەقامگیر بوو[53].

لە مەیدانی سەربازیدا تیگلات پیلصەر ئەو سوپایەی کە لە کۆندا بەگشتی لە پیاوانی ئاشور پێك دەهات کە لە قۆناغێکی دیاریکراودا بۆ خزمەت بانگ دەکران، کە هێزێکی پیشەیی هەمیشەیی جێی گرتەوە کە بەگشتی پێکهات بوو لە خەڵکی ویلایەتەکان. ئەو قەبارەی سوپاشی بەشێوەیەکی بەرچاو زیادکرد، ئەگەرچی ژمارەی ئەوە بەڕێکی نەزانراوە.

ئەم پاشایە، بەم سوپا نوێیەوە ڕووی لە ڕۆژئاوا کردو هێرشی بۆ سوریا بردو لەوێدا سوپایەکی ئارامییەکانی تێکشکاندو کەمێك لەدوای ئەوە سوپاکەی تریشی شکاند کە شا ئورارتو بۆ یارمەتی ئەوان ناردبووی. شارێکی ئارامییەکان بەناوی ئارپاد دەستی بە بەرگریی کرد، بەلام لەدوای سێ ساڵ لە گەمارۆدان تێکشکاو گۆڕا بۆ پایتەختی ویلایەتێکی نوێی ئاشور.

تیگلات پیلصەر پاش پێکەوەلکاندنی بەشی زۆری سوریاو لەوانە بەهەمان شێوە فینقیە لە کەناری دەریای ناوەڕاست، باجی لە زۆربەی پاشا ترسنۆکەکانی ناوچەکە، لەوانە

---

* qepu

53 . . Roux, Ancient Iraq, p. 283.

پاشاکانی دیمەشق و ئیسرائیل وەردەگرت. پاشان سوپای ئاشور ئەویی بەجێهێشت و بەرەو ڕۆژهەڵات ڕووی لە زنجیرە چیاکانی زاگرۆس کرد هەتاوەکو لەگەڵ مادەکان و نەتەوەکانی قەدپاڵی چیاکاندا بجەنگێت. کاتێك کە بەشێکی زۆری هێزەکانی تیگلات پیلصەر ڕۆیشت بوون فەرمانڕەواکانی فەلەستین کتوپڕ ئازایانەو بێباکانە ئیتلافێکیان دژی ئاشور پێك هێنا کە هەڵەیەکی کوشندەی لەکاردا لێدەرچوو. پاشای ئاشور گەڕایەوە، شۆڕشەکەیان سەرکوت کرد، ماوەیەك لەدوای ئەوە دیمەشق و نیوەی ئیسرائلی داگیرکرد.

تیگلات پیلصەر لە (727)ی پێش زاییندا مرد، یان بەهەمان شێوەی کە زۆربەی ئەوانەی نیوان دوو ڕووبار دەیان وت"بەدوای چارەنووسیدا ڕۆیشت". ئەو لە ماوەی فەرمانڕەوایەتی کەمتر لە بیست ساڵەیدا توانی بووی گیانێکی تازە ببەخشێت بە پاشایەتییەکی ڕوو لە فەوتان و جارێکی تر ئاشور بەچەسپاوییەکی زیاترەوە بخاتە سەر ڕێگای سەرکەوتن و فراوانبوون (شکۆمەندی). ئاشکرایە کە جێنشینەکانی، کە لە سەدەی دواتردا ئەم ئیمپڕاتۆریەتەیان بە لووتکەی گەورەیی گەیاند، تاڕادەیەکی یەکجار زۆر قەرزاری ئەو بوون.

بەشی چوارەم
سارگۆن و میراتگرەوەکانی:
ئیمپراتۆریەتی ئاشور لە لوتکەی خۆیدا

چاکسازییەکانی بەڕێوەبەردنی تیگلات پیلسەر لە ئاشوردا ئیمپراتۆریەتێکی گەورەی دروست کرد و ڕێگای بۆ سەرکەوتنی دواتری ئەو دەوڵەتە تاڕادەیەك بەسەر سەرتاسەری ڕۆژهەڵاتی نزیکدا خۆش کردبوو. کوڕەکەی (شەلم نەصری پێنجەم) فەرمانڕەوایەتییەکی زۆر کورتخایەنی هەبوو لە دەوروبەری (726 – 722)ی پێش زاییندا، کە زانیاری زۆر ڕوون لەبارەی ئەوەوە لەبەردەستدا نییە. هەموو ئەوەی کە بەدڵنیاییەوە زانراوە ئەوەیە کە ئەو لەکاتی گەمارۆدانی شارێکی فەلەستینیدا کۆچی دوایی کردووە. بەپێچەوانەوە لەبارەی جێنشینەکەیەوە (سارگۆنی دووەم) زانیاری زۆر لەبەردەست دایە. لەڕاستیدا دەربارەی فەرمانڕەوایەتی (سارگۆن و جێنشینە بێواستەکانی –سیناخریب، ئەسرحەدون و ئاشوربانیپاڵ)، کە توێژەرانی مێژوو بە کۆمەڵ ئەوانە ناودەنێن سارگۆنییەکان- لە هەموو فەرمانڕەوایەتییەکانی تری نێوان دوو ڕووبار بەڵگەو زانیاری باوەڕپێکراو لەبەردەست دایە. زمانەوان و مێژووزانی ئەڵمانی (ولفرام ڤۆن سۆدێن) تایبەتمەندی ئەم سەرچاوە دەوڵەمەندە بەجێماوانە بەم شێوەیە کورت دەکاتەوە:

هەموو پاشایەتییەك نووسراوی یەکجار زۆرو زۆرجار دووردرێژی لەدوای خۆی بەجێهێشت کە چ لەلایەنی ڕێبازو چ لە لایەنی ئەوەی کە دەیگێڕنەوە یان نایگێڕنەوە نیشانەی کەسێتی ئەو لە خۆدەگرن. قەبارەی زۆری نووسراوەکان بەگشتی دەگەڕێتەوە بۆ نەینەواو بە زمانەکانی ئاشورو بابلییە، زۆر

بەرهەمبەخشە چاخی کۆن (عتیق)، زۆرجار ئەو ڕاپۆرتانەی یۆنانی لە بایەخی تەواوی سوودمەندن. لەکۆتاییدا دەبێت ڕاپۆرتە وێنەییەکان لەسەر دیوارەکانی کۆشکیش باس بکرێن[54].

لە ڕێگای ئەم بەڵگە بەجێماوانەوە دەتوانین تارادەیەك بەدڵنیاییەوە ڕووداوەکان و پێشهاتە سەرەکییەکانی ئیمپراتۆریەتی ئاشور لە قۆناغەکانی سارگۆن و میراتگرەکانی نوێ بکەینەوە. ئەم پاشایەتییە هەتا ئەوکاتە لە هەموو پاشایەتییەکانی تر فراوانتر بوو لە مێژووی جیهاندا هەموو ڕێگا ئاوییەکانی ڕووبارەکانی دیجلەو فوراتی لەژێر کۆنترۆڵدا بوو، کاریگەری لەسەر زنجیرە چیاکانی زاگرۆس لە ڕۆژهەڵات، ئەرمەنستان (ئورارتو) لە باکور، ئەنادۆڵ لە باکوری ڕۆژئاوا دروست کردبوو، ڕۆژنەکانی لە کەنارەکانی کەنداوی عەرەب و دەریای ناوەڕاستدا هەبوو, بەڵام دەبێت جەخت لەوە بکرێتەوە کە ئەم ئیمپراتۆریەتە ئەگەرچی زۆر فراوان بوو، بەردەوام ناجێگیرو لەبەردەم لێکترازاندا بوو. لەلایەکەوە بەهۆی دژوار پاراستنی دەسەڵات بەسەر ئەم ناوچانەو نەتەوە یەکجار زۆرو جۆراوجۆرەکاندا بوو کە هەر یەکێکیان کەلتور بەخۆدا هەڵدانی خۆیان هەبوو, بەڵام تەنانەت کاریگەرتر لە نەبوونی ڕێکخستنی ئیمپراتۆریەت، سیاسەتەکان و شێوازە ڕەق و سەرکوتکەرەکانی ئاشورییەکان بوو کە دەبووە هۆی ئەوەی نەتەوە ژێردەستەکان زۆرجار شۆڕش بەرپا بکەن.

بە پشت ئەستوری ئامێرە جەنگییە سەرگەردانکەرەکانم

لەبەرهەمان هۆ مێژووی سیاسی فەرمانڕەوایەتی سارگۆن لەدەوروبەری (722 – 705)ی پێش زاییندا لێوان لێو بوو لە خەباتی بێئەمان لەگەڵ ئەو جۆرە شۆڕشانەی کە هەبوو. هۆی هەشتەمین لەشکرکێشی بەناوبانگی ئەو بۆ ئورارتو نموونەیەکی باوەڕپێکەرە. ئورارتو لەو ساڵانەدا هێزێکی زۆری دەستکەوت بوو، نەتەنیا ڕاستەوخۆ بەمەترسی مەرزە

54. Wolfram von Soden, The Ancient Orient: An Introdution to the Ancient Near East. Translated by Donald G. Schley. Grand Rapids, MI: William B. Eerdmans, 1994, pp. 57 – 58.

هاوبەشەکانیان، بەڵکو ناڕاستەوخۆش، بە وروژاندنی شۆڕش لەناو دەوڵەتە باج پێدەرەکانی ئاشور لە نزیکەوە، بۆ ئاشور مەترسیداربوو. سارگۆن لەو باوەڕەدابوو کە هێرش بۆ سەر ئورارتو و سزادانی پاشایی ئەوێ، ئورسا (یان روساس) لەو ناوچەیەدا ڕێ لە شۆڕشەکانی ئایندە دەگرێت.

ئەوەبوو کە پاشای ئاشور کە تێدەکۆشا بەرامبەر ئەو ناوەی کە بۆ خۆی هەڵبژاردبوو- داگیرکەری گەورەی ڕابردوو، سارگۆنی ئەکەدی- بژیت، لە (714)ی پێش زاییندا هێزەکانی بەرەو باکور ئاراستە کرد هەتاوەکو دوژمنی خۆی لەناوبەرێت. ڕاپۆرتی ساڵانەی ئەو لەم سەفەرە دوورودرێژەدا بە ڕوونی دژواری و مەترسیداری دەنووسێت:

ڕێك بەرەو چیاکان کەوتمە جووڵە. چیاکان بەرزبوو داپۆشرابوو بە جۆرەها درەخت، ڕووکارەکەی دارستان بوو لەگەڵ دەروازە ترسێنەرەکان و ئەو سێبەرانەی کە بەسەر بەرزاییەکاندا بڵاوبووبۆوە، ناوەوەی وەك دارستانی سیدر لێدەکرد. کەسێك کە بە دەروازەکاندا تێدەپەڕی هەرگیز ڕەنگی هەتاوی نەدەبینی... لە دەوربەریدا دۆڵە قووڵەکان و لێژاییە زۆر سەخت و دەمکراوەکان بوو کە بەسەیرکردنیان ترسیان لە دڵی مرۆڤدا دروست دەکرد، جادەکەی بۆ هاتوچۆی گالیسکەکان لە ڕادەبەدەر ناهەموارو بۆ ئەسپەکان نەگونجاو بوو، هەروەها بۆ جموجۆڵی سەربازە پیادەکان لە ڕادەبەدەر لێژبوو لەگەڵ درکی خێراو وشیارانە فەرمانم بە تاکەکاندا پاچە پتەوەکان هەڵبگرن... ئەوان قەدپاڵی شاخە بەرزەکەیان داتاشی و جادەیەکی باشیان دروست کرد[55].

بەدرێژایی ڕێگا، نوێنەری خێڵەکان و ئەو نەتەوانەی کە لە نزیکبوونەوەی لەشکری گەورەی ئاشور ترسابوون، گوێڕایەڵی خۆیان ڕاگەیاندو دیارییەکانی خۆیان پێشکەش دەکرد.

لەئەنجامدان لەشکر لە دۆڵێك نزیکبۆوە کە لەوێدا شا (ئورسا) لەگەڵ هێزەکانیدا چاوەڕوان بوو. تەنیا ڕێگایەك بۆ گەیشتن بە دۆڵی سەرەوە ڕۆیشتن بوو بە بەشێك لە

---

55 . Quoted in Luckenbillm Ancient Records of Assyraa and Babylonia, vol. 2, pp. 74 – 75.

شاخێکی داپۆشراو بە سەهۆڵ، سارگۆن خۆی دلێرانە هەنگاوی نا و بە شاخدا سەرکەوت و ڕێگاکەی پیشاندان، لەکاتێکدا ئەوانەی لەگەڵیدا بوون گالیسکەکەیان هەڵدەگرت. هەر لەگەڵ ئەوەی کە ئاشورییەکان ئورارتوییەکانیان بینی یەکسەر هێرشیان بۆ بردن لە ماوەیەکی کورتدا ئەوان لەوانە شا ئورسا هەراسان بوو بەناچاری هەڵهاتن. پاشان هێزەکانی سارگۆن بەلێکۆڵینەوەی ئەوانەوە خەریك بوون و زۆربەی بەجێماوەکانیان کوشت، بەو شێوەیەی کە ڕاپۆرتی سارگۆن باسی دەکات:

پاشای گەورە سارگۆنی دووەم، دامەزرێنەری بنەماڵەی سارگۆنییەکان و یەکێك لە ڕاوێژکارەکانی لەم وێنە بەناوبانگەدا کە دەگەڕێتەوە بۆ سەدەی هەشتەمی پێش زایین دەبینرێن، کە لە کۆشکی سارگۆن لە دوور – شارۆکین (خورسابادی ئەمڕۆ) دۆزراوەتەوە.

لە سوپاکانیانم کەمکردەوەو ڕێکخراوەکانیانم بەیەکدادا. سوپاکانی ئورارتو ئەم دوژمنە شەڕانییەو هاوپەیمانەکانیانم تێکشکاند... ڕێگا ئاوییەکان و دۆڵەکانم پڕکرد لە ئەسپەکانیان، لەکاتێکدا کە ئەوان وەك مێروولەکان لە بیاباندا، لە سەختترین کوێرە ڕێگاکاندا بەدوای ڕێگادا دەگەڕان بۆ هەڵهاتن. بە پشتئەستوری ئامێرە جەنگییە سەرگەردانکەرەکانم دوای ئەوانە کەوتم.[56]

پاشان ئورسا بۆئەوەی کە ڕووبەڕووی ئەشکەنجەو لەسێدارەدانی موتڵەق نەبێتەوە دەستی بە خۆکوژی کرد. سارگۆن بۆئەوەی کە ڕێ لە شۆڕشەکانی (ئاتی) بگرێت، بێ ڕەحمانە ئاگری لە زۆربەی شارەکان و کشتوکاڵەکان و دارستانەکانی ئورارتو و ناوچەکانی دەوروبەری بەردا.

56 . Quoted in lucken bill, Ancient Records of Assyria and Babylonia, vol. 2, p. 82.

ئەو ڕاپۆرتانە لە ئورارتووەوە

لە قۆناغەکانی فەرمانڕەوایەتی سارگۆندا کیمریەکان (کە ئاشورییەکان بەوانەیان دەوت گامیر) نەتەوەی شەڕانی خەڵکی باشوری ڕوسیای ئێستا، هێرشیان بۆ مەرزی باکوری ئورارتو دەست پێکرد. ئەمە هەڵبژاردەیەکە لە نامەی شازادەی گەنج و (پاشای ئاینده) سیناخریب، سارگۆن کە لەوانەیە لەو سەردەمەدا لە بابل بووبێت. لە زۆربەی ڕاپۆرتەکانیدا هۆشداری دەدات سەبارەت بە سەرگەردانییەکان لە ئورارتودا. بە گواستنەوەی لە لیروی واترمان، نووسراوەکانی فەرمانڕەوایەتی ئیمپراتۆریەتی ئاشور.

بۆ سەروەرم پاشا.. لە خزمەتکارتانەوە سیناخریب. بە ئومێدی ئەوەی کە حاڵی سەروەرم پاشا باش بێت. لەسەر زەوی ئاشور بارودۆخەکان بەڕێوەیە... خەڵکی ئوکایی هەواڵیان پێداوم کە"کاتێك کە پاشای خەڵکی ئورارتو بۆ ناوچەی گامیر (شوێنی نیشتەجێبوونی کیمریەکان) چوو، سوپاکەی ڕووبەڕووی شکستێکی گەورە بۆوە، خودی ئەو و فەرماندەکانی ناوچەکەی بە ڕێکەوتنیان لەگەڵ سەربازەکانیاندا پاشەکشێیان کردووە".(ڕاپۆرتێکی تر) بەم جۆرە دەڵێت:"هەواڵی ئورارتو- ڕاپۆرتی پێشوو کە ناردم... ڕاستە (پشتگیری کراوە) کوشتارێکی بە کۆمەڵ لەناو ئەوانەدا ڕوویداوە. ئێستا سەر زەوی ئەو ئارامە"... هێزە جێگیرەکان لە هەموو قەڵایەکی سنوریدا ڕاپۆرتی لەم جۆرە دەنێرن.

شارێکی نوێ بەتەواوی لەوەی ئەو

باکور تەنیا ناوچەیەك نەبوو کە لەوێدا سارگۆن ناچاربێت شۆڕشەکان سەرکوت بکات. زنجیرەیەك لە کلدانییەکان (ئارامییەکانی نیشتەجێی شوێنێك لە نزیك کەنداوی عەرەب کە سەردەمێك سۆمەر بوو) بە پشتیوانی عیلامی، دیسان یەکێك لە دوژمنە دێرینەکانی ئاشور، تاج و تەختی پاشایەتی بابلیان خستە ژێر دەسەڵاتی خۆیانەوەو لەژێر کۆنترۆڵی

ئاشوردا دەریان کرد. سارگۆن لە دژی دەسەلأتی خۆیانەوەو لەژێر کۆنترۆڵی ئاشوردا دەریان کرد. سارگۆن لە دژی بابلییەکان و عیلامییەکان لەشکرکێشی کردو لە شوێنێکدا لەنێوان ڕووباری دیجلەو قەدپاڵی چیاکانی زاگرۆسدا لەگەڵیاندا کەوتە شەڕەوە.

هەروەك کەلتوری کۆنی ئاشور، ئەو لە ڕاپۆرتی خۆیدا بانگەشەی سەرکەوتنێکی گەورەی کرد، بەڵام دەقە بابلییەکان ڕاستییەکە ئاشکرا دەکەن: (سارۆگۆن تێکشکا)[57]. بەردەم پێشڕەوی ئاشور بەرەو باشور بۆ ماوەیەکی کاتی گیرا، ستەمکاری کلدانی (مەرودەك-بەلدان)، یانزە ساڵ لە دەسەلأتدا مایەوە. لەئەنجامدا لە دەوروبەری (710)ی پێش زایینیدا بە هێرشی دووبارەی بۆ سەر بابل تۆڵەی سەندەوەو ئەمجارە سەرکەوت. مەرودەك —بەلدان بۆ عیلام هەڵهات و پاشای ئاشور سەرکەوتووانە چووە ناو شاری بابلەوە. سارگۆن بەسەر گروپێك لە شۆڕشگێڕانی سوری، و بەهەمان شێوە شای غەزە لە باشوری فەلەستین، کە بە هاوکاری سوپایەکی بچووکی میسری شۆڕشی بەرپاکردبوو دووبارە سەرکەوت.

گیروگرفت و لەشکرکێشییە بەتواناکانم بۆ شوێنە دووردەستەکان، لەو ناوەدا سارگۆن فرسەتێکی دۆزییەوە هەتاوەکو خۆی وەك ڕەمزی دروستکەری گەورە بچەسپێنێت. ئەو یەکەمجار لە نەمرودا نیشتەجێ بوو، لەوێدا ئەو کۆشکە بەشکۆیەی کە ئاشور نەصیرپاڵ زیاتر لە سەدەونیوێك لەوەوپێش دروستی کردبوو (ئۆستین هێنری لایارد لەدوای زیاتر لە (25) سەدە ئەوەی لەژێر خاك وخۆڵدا دەرهێنا) چاکی کردەوەو چاکسازی تێدا کرد، بەڵام

[57]. ـ لە دوایی چەندان ساڵ، سارگۆن، لەدوایی ئەوەی کە لە ئەنجامدا سەرکەوت بابل داگیر بکات، باسی شکستی یەکەمجاری خۆی لە گاهشماری بابلی شاری ئوروکدا سڕییەوە و لە جیاتی ئەوە ڕیوایەتێکی ساختەیی خۆی لە شوێنی دانا. ئەو هەوڵیدا ڕاپۆرتی بابلییەکان لە نەمرودا بشارێتەوە، کارێك کە بەشێوەیەکی گاڵتە ئامێز بۆ ئاشکرابوونی حەقیقەت لە ئایندەدا خەزنی کرد، چونکە حەفرکەرەکانی هاوچەرخ ئەوەیان لە ناو بەڵگە زۆروبەیەکداچووەکانی ئاشودا دۆزییەوە.

سارگۆن بەزوویی گەیشتە ئەو باوەڕەی کە کۆشکێکی لە شارێکی نوێدا کە بەتەواوی لەوەی خودی ئەو بێت دروست بکات. لە دەوروبەری (717)ی پێش زاییندا (دور— شاروکین بەواتایی قەڵای سارگۆن)، خورسابادی ئێستای بنیات نا کە لەو کاتەدا ناوچەیەکی تازە لە نزیکەی (24) کیلۆمەتری ڕۆژهەڵاتی نەینەوادا بوو. بە وتەی توێژەری ناسراوی ڕۆژهەڵاتی نزیك (ئای. تی. ئومستد):

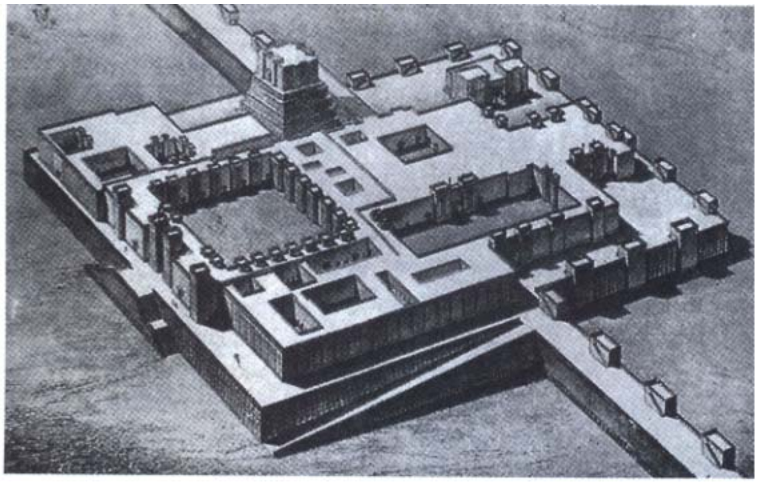

ئەم نەخشەیەی ئەمڕۆی کۆشکی سارگۆن لە دور —شاروکین پیشان دەدات کە لەسەرەتای سدەیهەشتەمی پێش زیینندا نیشانەیەك بووە لە شان و شەوکەت و شکۆ.

"هەم شارو هەم کۆشکی كارووزەی - شار - ئاشور سەری بیناسازی (پاشایەتی) بوو... شار بەشێوەی لاکێشەیەکی ناڕێکوپێك نەخشەی بۆ کێشرابوو کە هەر لایەکی نزیکەی (**1800**)مەتر درێژبوو، گۆشەکانی تاڕادەیەك بەرەو چوار لای بنەڕەتی (باکور، باشور، ڕۆژهەڵات، ڕۆژئاوا)بوو. جادەیەکی تاڕادەیەکی بەردڕێژکراو بە پانی دوانزە مەتر بەرەو شار دەڕۆیشت کەلەناو دەروازەدا بەشێوەی شەقامێك بەهەمان دووری درێژ دەبۆوە... چواردەوری هەموو لاکێشەکە دیوارێکی بەرزبوو. زیاترلە

(150) بورج ئەوەی دەڕازاندەوە، هەشت دەروازەی هەبوو کە ناوی خواکانی ئاشوریییان لەوانە نابوو... گابالّداره بەردینە پەیکەر گەورەکان بەسەری مرۆڤ چاودێرییان دەکرد... کۆشك لەسەر سەکۆیەك کە کەوتبووە لایەکی دیواری ڕۆژئاوای شاری بنیاتنراوەو تاڕادەیەك بۆ لایەك هاتبووە دەرەوە... لەسەر ڕووی ئەم قەبارە بەرزە ڕیزێك بینا هەبوو کە بۆ جێکردنەوەی کۆمەڵانی شارۆچکەیەك بە ئەندازەیەکی مامناوەند... لەگەڵ سی حەوشە و دووسەد ژوور بە ئەندازەی کافی جێگای هەبوو، دوو شوێنی سەرەکی هاتنە ناوەوەی هەبوو، یەکێکیان بەپێی شێوەی دەروازەکانی شار ڕووی لە شار بوو، دەروازەی سەرەکی سەرداپۆشراو پڕنەخش و نیگارتر کە بە کاشیکاری ڕازێندرابۆوەو لە دوولایەوە گابەردینە گەورەکان دانرابوو[58].

لەکاتی کردنەوەی کۆشکدا لە (706)ی پێش زایینـدا سـارگۆن ئـەم نووسـراوەی هەڵبژارد:

"بۆ من سارگۆن، کە لەم کۆشکەدا دەژیم، دەبێت کە ئەو (خوای ئاشور) ژیانی نەمر وەك چارەنووسم دیاری بکات"[59]. بەڵام ژیانی شا، دوور لە نەمرێتی ساڵی دواتر لـە ڕووداوی لەشکرکێشی لە دژی گروپێکی شۆڕشگێڕی تر کۆتایی هات. جێنشینەکانی ئەو کە بڕیاریان دەدا لە نەینەواییەکان کەلتوری تر بژین (دور — شارۆکین)یان بەجێهێشت و ئەم شارۆچکەیە وردەوردە گۆڕا بۆ وێرانەیەك و لەبەرچاودا نەما.

سیناخریب

ئەگەرچی فەرمانڕەوایەتی سارگۆن دەستەمۆی شۆڕشە بێ شومارەکان بـوو، بـەڵام بەهێزو سەرکەوتووش بـوو، چـونکە لەکۆتایـدا ئـەو بەسـەر هـەموو شۆڕشـگێڕەکان و ستەمکارەکاندا سەرکەوت و لەکاتی مردنیدا ئیمپراتۆریەتی ئاشور لە هەموو کاتێك

58 . A. T. Olmstead, History of Assyria. Chicago: University of Chicago: university of Chicago press, 1968, pp. 271, 274 – 75.

59 . Quoted in Luckenbill, Ancient Records of Assyria and Babylonia, vol. 2, p.45.

فراوانتر بوو، پانتاییەکی زۆر فراوان کە تەواوی نێوان دوو ڕووبارو زۆربەی ناوچەکانی دراوسێی لەخۆ دەگرت. کوڕەکەی سیناخریب لە دەوربەری (704 – 681)ی پێش زاییندا توانی ئەم پاشایەتییە بەهێزە بەشێوەیەکی یەکپارچەیی بپارێزێت, بەلاّم دەبێت جەخت لەوە بکرێتەوە کە بەدژوارییەکی زۆر ئەم کارەی ئەنجامدا، چونکە ئەویش لە بەشەکەی خۆیدا گرفتاری شۆڕشی خوێناوی زۆر بووبۆوە. پاشای نوێ تازە لەسەرتەختی پاشایەتی دانیشتبوو کە ئاگاداربوو ستەمکاری کلدانی مەرودەك - بەلدان گەڕاوەتەوە دووبارە بابلی خستۆتە ژێردەستی خۆی. لەوە خراپتر ئەوەیە کە پێشەوایانی میسری هەستاون بە پارێزگاریکردنی پاشایی کلدانی و هانی ئەمیرەکانی سیدون و عەقرون و یەهوداو چەندان دەولّەتی فەلەستینی تریشیان داوە بۆ شۆڕشکردن لە بەرامبەر فەرمانڕەوایانی ئاشوردا[60].

سیناخریب بڕیاریدا یەکەمجار حساب بۆ بابل بکات و یەکسەر هێرشی بۆ ئەو ناوچەیە کردو مەرودەك – بەلدان یەکسەر بۆ جاری دووەم هەلّهات، بەلاّم لەدوای سێ ساڵ دیسانەوە ئەم ستەمکارە گەڕایەوە. جارێکی تر پاشایی ئاشور ئەوی ڕاوناو بابلی سەرلەنوێ خستەوە ژێر دەستی خۆی و ئەمجارە یەکێك لە کوڕەکانی بەناوی (ئاشور نادینشومی) لەسەر تەختی پاشایەتی بابل دانیشاند، بەلاّم جەبهەی باشوری ئاشور هێشتا نائارام بوو، لەدوای شەش ساڵ لە دەوروبەری (694)ی پێش زاییندا دۆستەکانی مەرودەك –بەلدان، واتە عیلامییەکان هێرشیان کردە سەر ولاّتی بابل و شاری بابلیان خستە ژێر دەسەلاّتی

[60] - لەم سەردەمەدا، ئیسرایل، دەولّەتی یەهودی و دەستەخوشکی یەهودا، (کە لە ڕاستیدا ڕێك کەوتبووە باکوری یەهودا)، کە لەوانەیە بەدەستی شەلم نەصری پێنجەم یان جێنشینەکەی، سارگۆن کەوت بێت. هەزاران ئیسرایلی هەلّهاتوو لە ئاشوردا شوێنی نشتەجێبوونیان هەلّبژاردبوو، و ناوچەی دایکیان گۆڕابوو بۆ ویلایەتێکی نوێی ئاشور لەگەلّ پایتەختی سامرە (باکوری ئورشەلیم).

خۆیانەوە. ئەمە دوایەمین زەربە بوو بۆ سیناخریب. ئەو کە تورەیی چاوەکانی کوێرکردبوو، بە دڕندەییەکی بێ وێنە دەستی بە تۆڵەسەندنەوە کردو بابل، شاری پیرۆزی دەشتەکانی وێران کرد:

"شارو خانووەکانی سەرتاسەریم وێران کرد، لەناوم برد، ئاگرم تێبەردا، دیوارەکانی ناوەوەو دەرەوە، پەرستگاکان و خواکان... هەموویانم لەگەڵ خاکدا یەکسان کردو خۆڵ و خاشاکەکەیانم ڕشتە ناو ڕێگایی ئاوی ئاراهتو. لە ناوەڕاستی شاردا حەفرەکانم هەڵکەندو ئاوم کردە ناویانەوە... بۆئەوەی کە لە ئایندەدا شوێنەوارێك لەو شارە بە یادگاری نەمێنێتەوە، ئەوەم بەتەواوەتی لەلاپەڕەی ڕۆژگاردا نەهێشت" [61]

هەڵهاتنی دوژمنەکانی سارگۆن

ئەم بەشە لە ڕاپۆرتی سارگۆن (بەگواستنەوەی لە دانیل. دی. لوکنیل، بەڵگە کۆنەکانی ئاشورو بابل) دەڵێت:

کە چۆن پاشای ئاشور لە هێرشی دووەمی خۆیدا، لە(710)ی پێش زاییندا بەسەر ستەمکاری کلدانی، مەرودەك –بەلداندا سەرکەوت و لە شەڕەکەدا ئەو بڕیاری هەڵهاتنیدا بۆ عیلام.

لە دوانزەیەمین ساڵی فەرمانڕەوایەتیمدا مەرودەك –بەلدان کوڕی ئەیاکینی پاشای کلدان، کە ئاوەدانییەکانی کەوتۆتە کەنارە دوورکەوتووەکانی دەریای ڕۆژهەڵات (کەنداوی عەرەب)... سوێندی خۆی کردە ژێر پێیەوە. بەناوی خوا گەورەکان پشت ئەستور بوو، ڕیگەی لەدانی خەرجییەکانی خۆی گرت. هومبن –نیکشی عیلامی یارمەتیدا... ئەو ئامادەی شەڕ بوو، هێرشی کردە سەرناوچەی سۆمەرو ئەکەد (باشوری وڵاتی بابل). پانزە ساڵ، بەپێچەوانەی خواستی خواکان دەسەڵاتی بەسەر بابل، شاری خوای خواکاندا هەبوو, فەرمانڕەوایی بەسەر ئەوەدا کرد.

---

[61] Annals of sennacherib, quoted in luckenbill, Ancient Records of Assyria and Baby lonia, vol.2. p.152.

من به فەرمانی خوای گەورەی مەرودەك گالیسكە جەنگییەكانم ئامادە كرد. ئۆردوگاكانم ڕێكخست، فەرمانم دەركرد بە پێشڕەوی بەرەو خەڵكی دوژمنكارو ناكەس بەچەی كلدانی... ئەو كەسانەی كە هاوپەیمان بوون لەگەڵ مەرودەك – بەلداندا... وەك لافاو تێكمشكاندن. ڕێگەم بە سوپاكەمدا هەتاوەكو میوەی باخەكانیان بخۆن... شارەكانی سموهو بابدوری و ئەو قەڵایانەی كە عیلامییەكان دروستیان كردبوو... وەك هێرشی تۆفان تێكمشكاندن... مەرودەك – بەلدان لە شاری بابلدا ئاگاداربوو لەو هێزەی كە ئاشورو مەرودەك بە منیان دابوو بۆ سەركەوتنی بەسەر ئەم شارانەدا، ترسی مردن بەسەریدا زاڵ بوو لە كۆشكەكەیدا، بە ڕێكەوتن لەگەڵ دارو دەستەو سەربازەكانیدا شەو هەڵهات و ڕووی لە عیلام كرد.

ئەم وێنەیە بەناوبانگە پەیوەستە بەكۆشكی سیناخریب لە نەینەوا، قۆچەقانی هاوێژەكانی ئاشور بەرد بۆ شوێنە پتەوەكانی شاری یەهودی لاكیش هەڵ دەدەن.

سیناخریب لەنێوان لەشكركێشییەكانی بۆ بابل فرسەتی دۆزییەوە كە لەگەڵ شۆڕشگێڕە فەلەستینییەكاندا، كە لە هەموویان بەناوبانگتر لەناو ئەوانەدا (حزقیا) شای یەهود بوو، حسابی ڕێك بكاتەوە. ئەم چالاكییە جەنگییانە بۆ زۆربەی خەڵكی ئەمڕۆ ئاشكرایە، چونكە ئەو بەشانەی ئەوە لە چاخی دێرین (عتیق)دا تاڕادەیەك بە دوورودرێژی باس كراوە. وەك لە كتێبی دووەم لە مێژووەكانی

ڕۆژگاردا هاتووه:

سیناخریب پاشای ئاشور که لەگەڵ سوپا گەورەکەی خویدا شاری لاکیش (باشوری ئورشەلیم)ی گەمارۆدا بوو، نامەبەرەکانی بەم پەیامەوه بۆ لای حزقیاو خەڵکی یەهود که له ئورشەلیمدا کۆبووبوونەوه نارد: ".... ئومێدتان به چ کەسێکه که له ئورشەلیمدا به ئابڵوقەدراوی دەمێننەوه؟... مەگەر نازانن من و باو باپیرانم چیان بەسەر نەتەوەکانی تردا هێناوه؟"[62]

ڕاپۆرتی سیناخریب گەمارۆدانی لاکیش باس ناکات، بەلاّم ئەم ڕووداوه بەشێوەی شیکردنەوەیەکی وێنەیی له تابلۆیەکی بەناوبانگی بەرچاودا که لایارد لەسەدەی نۆزدەیەمدا له کۆشکی سیناخریب له نەینەواوه دۆزییەوه بەوێنه پیشاندراوه. پەیکەرتاشه ئاشورییەکان که ئەم تابلۆ بەناوبانگەیان دروست کردووه (که ئێستا له مۆزەخانەی بەریتانیا له لەندەن دانراوه)، لەسەر ئەو نەخشانه کاریان کردووه که هونەرمەندەکان لەشکری سیناخریب که له تەپۆڵکەیەکدا لەو چوار دەوره شایەتی گەمارۆدانەکه بوو، کێشابوویان. شایەتییەکی تر بۆ ئەم گەمارۆدانه لەو حەفرانەدا که بەسەرپەرشتی شوێنەوارناسی ئیسرایلی (دیڤید ئوستشکین) که له ساڵەکانی (1973 – 1987) له لاکیشدا ئەنجامیدا بەدەست هات. بەهەمان شێوەی که (ڕۆبەرتا ئێڵ. هاریس) باسی دەکات:

"حەفرەکانی ئوستشکین پاشماوەی سەکۆیەکی جوولاّوی هێرشکەرەکانی لەژێر خاکدا دەرهێنا، که تەنیا سەکۆی ئابڵوقەدەری ئاشوری کۆن بوو که تا ئەو کاته کەشف کرابوو. ئەم سەکۆیه له سوچی باشوری ڕۆژئاوای شاردا به بەشی سەرەوەی دیواری بەرگری دەگەیشت. شوێنێك که بڕێکی زۆر چەك و خاك و خۆڵی کەلوپەلی تێدا دۆزراوەتەوه... ئوستشکین بەسەرسوڕمانەوه بەڵگەیەك که حەکایەتخوانی بوونی دژه—سەکۆیەکی یەهودییەکان بوو دۆزییەوه، که بەپەلەو لەوانەیه لەژێر ئاگرەوه لەناو شاردا دانرابێت هەتاوەکو بەرگریکەرەکان لەپێتەوی بەرزی ئەوه سوودمەند بن و له دیوارەکانەوه لەبەرامبەر هێرشی بێ ئامانی قەلاّکوتەکاندا بیپارێزێت"[63].

---

62 . 2nd chronicles, in bible, 32: 10-13.

63 . Roberta L. Harris, The World of the Bible. London: Thames and Hudson, 1995,p93.

لەگەڵ بوونی بەرگری قارەمانانە کە ئەم دۆزراوانە شایەتی ئەوە دەدەن، لاکیش کەوتە دەستی سیناخریب، بەڵام ئورشەلیم وەك خۆی مایەوەو لەدوای ئەوەی کە حزقیا ئەو باجە قورسانەی پەسەند کرد (هەموو ژنانی حەرەمسەراو کۆرپەکانی!) بە هاوپەیمانەکەی بدات، لەئەنجامدا ئاشورییەکان پاشەکشێیان کرد.

سیناخریب بەهۆی فراوانکردن و جوانکاری نەینەواوە بەناوبانگە. ئەو ئەم شارەی کرد بە پایتەختێکی شایستەی ئیمپراتۆریەتێکی گەورە64. بەتایبەت کۆشکی ناونراو بە (بێ منافسە) شایەنی باسکردنە کە ئەوەی لەبەشی باکوری شاردا دروست کرد. ئەو لە ڕاپۆرتەکەیدا ڕایدەگەیەنێت: "کۆشکەکەی پێشووم زۆر فراوان کرد. ئەوەم تەواوکردو بەشێوازێکی بەشکۆ ڕازاندمەوە، ئەوەم بە کەرەستەو پێویستییە گرانبەهاکان پڕکردەوە کە چاوی هەموو خەڵکەکەی ئەبڵەق کرد.)[65]

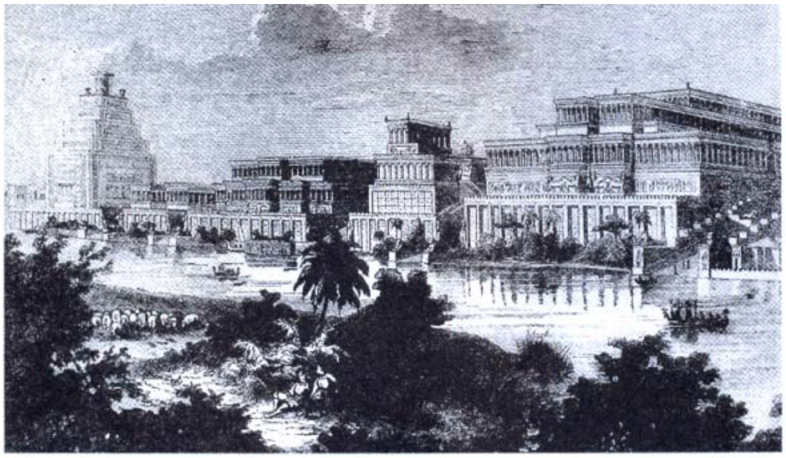

باڵەخانەی شکۆمەندو ڕازاوەی سناخریب، کۆشکی ناونراو بە (بێمنافەسە) لە نەینەوا، بەدرێژایی کەناری دیجلە، لەمەدا نوێکەرەوەیەکی مۆدێرنە بەرچاودەکەوێت.

[64] ئەو سنوری شارەکەی لە (3)ەوە بۆ (13) کیلۆمەتر زیادکرد، مەیدانەکانی شاری فراوانترکرد و شەقامەکانی چەوڕێژکرد

[65] . Quoted in Luckenbill, Ancient Records of Assyria and Babylonia, vol.2, p. 183.
ڕاپۆرتەکانی ساڵانەی سیناخریب دەربارەی ئاوەدانکردنەوەی شارو کۆشك هەر دووکیان دەچنە ناو ئەوبەشانەوە کە شایەنی ئاماژە بۆکردنن، بڕوانە ئەمە:. Luckenbill, vol.2, pp.160-83.

ئەسرحەدون

سیناخریب بەختەوەر نەبوو، ئەو فرسەتی نەبوو ماوەیەکی زۆر لە کۆشکە نوێکەیدا بژیت. ئەو لە (681)ی پێش زایینىدا بەدەستی کورەکانی خۆی کوژرا، کە لە هەموویان گەنجتر ئەسرحەدون بوو لە دەوروبەری (680-669)ی پێش زایینىدا، لەدوای شەڕکردنی لەگەڵ براکانی و شکستی ئەوان لەسەر تەختی پاشایەتی دانیشت:

"من بەسەروەریی و شادمانییەوە هاتمە ناو نەینەواوە. شاری پاشایەتی خۆم و لەسەر تەختی پاشایەتی باوکم دانیشتم... ئەو سەربازە تاوانبارانەی کە بۆ گرتنەدەستی ڕابەرایەتی ئاشور بۆ بەرژەوەندی براکانم زەمینەسازییان کردبوو سزای سەختم بەسەریاندا سەپاندو ڕیشەی ئەوانم دەرهێنا[66].

پەیامێك لە بەردداا

جۆن ئێم. ڕاسل، لە گروپی شوێنەرناسی زانکۆیی کۆلۆمبیا لە کتێبەکەی کۆشکی بێ منافەسەی سیناخریب لە نەینەوا باسی دەکات کە چۆن ئارایشت و ڕازاندنەوەی تەلاری سەرەکی کۆشکی پاشایەتی بەشێوەی پەیامێکی تۆکمە نەخشەی بۆ کێشرابوو کە بۆ بینەرانی چ دانیشتوانی ڕەسەنی ناوچەکە و چ بێگانە بیرخەرەوەی دەسەڵاتی لەرادەبەدەری پاشا بوو.

لەو جێگایەی کە ئەمە گرنگترین بەشی کۆشکە، دەکرا چاوەڕوان بکرێت کە ئارایشت و ڕازاندنەوەی تەلاری سەرەکی بە وردییەکی تایبەت نەخشەی بۆ بکێشرابێ. بەرچاو دەکەوێت کە چاوخشاندنێك بە بابەتەکانی ئەوداو پایەیەك کە لەسەر بنەماکانی ئەوەماڵ و سامانیان دەسکەوتووە دەیسەلمێنێت ... لەکاتی نزیکبوونەوە لەم تەلارەو تێپەڕین بەوێدا ڕووبەڕووی سەکۆیەکی سێ چالاکی جەنگی دەبینەوە، یەکەم جار لە بابل و پاشان لە فەلەستین و لەئەنجامدا لە زاگرۆس... تەنیا لەدوای ئەمە سێیەمین جار بوو کەسیناخریب خۆی بە(پاشای

---

[66] . Annals of Esarhaddon, quoted in luckenbill, Ancient Records of Assyria and Babylonia, vol.2, pp.202-203.

جیهان) ناوبرد. (شارەزایەکی ناودار) تێگەیشتووە کە وێنە بەناوبانگەکانی سیناخریب، پاشایەک کە فەرمانڕەوایەتییەکەی بە بەراورد لەگەڵ ئاشورییەکاندا تاڕادەیەک ئاشتیانە بوو، "بەشێوازێکی ناشایستەیی پڕ لە تابلۆکانی ڕیوایەتی جەنگی" بەرچاو دەکەوێت, بەڵام ئەم نەشیاوییە تەنیا ڕووکەشە، چونکە شێوازێکی هەمیشەیی فرەلایەنی پاراستنی ئاشتی مەترسییە بۆ جەنگ، ئەم توانیویەتی کاریگەری ئەم تابلۆیانەی فتوحاتی سەربازی بەلایەنی کەمەوە بەسەر ئەو دەستەیە لە بینەرانەوە بێت کە لەناویاندا بێگانە بەهێزە گێرەشێوێنەکان هەبوو. بۆ ئەندامانی دەربار، ئەم وێنانە دەیتوانی وەک بەڵگەی شادی بەخشی سەرکەوتنەکانی ئاشور بەکاربێت. هاوکات لەگەڵ ئەو بیرخەرەوەیەی دەسەڵاتی پاشا بەسەر سوپادا وەک پارێزگاری دەسەڵات لە ئاشوردا بێت.

فەرمانڕەوایەتی یانزە ساڵەی ئەسرحەدون لەناو هەموو پاشاکانی ئاشوردا یەکێک بوو لە ناودارترینیان، کە هۆی ئەوە تاڕادەیەک ئەوەبوو کە ئەو توانی، بەگشتی لە ڕێگای دیبلۆماسییەوە ئیمپراتۆریەتە گەورەکەی خۆی تاڕادەیەکی زۆر لە ئاشتیدا پاراست. یەکەمین هەنگاوی گەورەی ئەو — ئاوەدانکردنەوەی بابل — پێشینەو کەلتورێکی بەرچاوی بەجێهێشت کە پیشانی هەمووان دەدات ئەو زیاتر لەوەی ئارەزوومەندی وێرانکاری بێت هانەدەری هەنگاوە دروستکەرەکانە. ئەم پرۆژە گەورەیە لەسەرتاسەری قۆناغی فەرمانڕەوایەتی ئەودا درێژەی هەبوو، ئەنجامی کۆتایی شارێکی گەورەترو بەشکۆترو ڕۆحی تازەی ئاگربەست و ئاشتی لەگەڵ خەڵکدا ئەوە بوو:

"هەموو خاوەن پیشەکانی خۆم و خەڵکی بابلم بەگشتی بانگ کرد... بناغەی دیوارە سەرەکییەکانی شارم بەڕۆن و هەنگوین و کەرەو شەرابی دەرەجە یەک... دانا. خۆم سەرپۆشەکەیم بەست و ئەوەم هەڵگرت (واتە وەک جموجۆڵێکی ڕەمزی، ئەو یەکەمین جار بەردەکە خۆی هەڵیگرت)... سەرلەنوێ بابلم دروست کردەوەو ئەوێم فراوان کرد، ئەوێم پایەدارو بەشکۆ کرد. ئەفسانەو بەسەرهاتی خوا گەورەکانم نوێکردەوەو

ئەوانەم دووبارە لە زیارەتگاکانی خۆیاندا دانا هەتاکو بۆ هەمیشە ڕازێنەرەوەی ئەوانە بن... سەرلەنوێ کارم بۆ کوڕەکانی بابل دابین کرد"[67].

بەڕاستی ئەم پلانی ئاوەدانکردنەوە دۆستانەیە زۆربەی بابلییەکانی بەلای ئەسرحەدوندا ڕاکێشا. جگە لە کارەساتێکی بچووك لە (680)ی پێش زاییندا، کە لەوەدا کوڕی مەرودەك — بەلدانی ستەمکار هەولیدا شارەکەی ئەو داگیر بکات، ولاتی بابل بۆ باقی قۆناغەکانی فەرمانڕەوایەتی ئەسرحەدون بە وەفاداری مانەوە بەرامبەر بە ئاشور.

نابێت لەم ڕووداوانەوە ئەنجامێك وەرگیرێت کە ئەسرحەدون پیاوێکی بەهێزو ڕاست و دروست بووە کە لە شێوازە بێ ڕەحمانەکانیدا دەستدرێژکەر بوو. ئەوەی کە ئەو بەشێوەی وروژاوی بەهەمان ئەندازەی بەخشندەیەتی دەیتوانی دەست بەسزای بێ ڕەحمانە بکات، ئاشکرایە ڕەفتاری لەگەڵ شاری فینقی سیدون، کە هەنگاونەری هەڵەیەکی زیادەڕۆ بوو ئەسرحەدون بەپەلە شۆڕشەکەی تێکشکاند، فەرمانڕەوایی سیدونی سەربڕی و شارەکەی بەیەکداداو دانیشتوانی بە زیندووماوی ئەوێی بۆ ئاشور دوورخستەوە. ئەم کارە ترسناکانە ئەنجامێکی خوازراوی بەرهەم هێناو کەناری دەریای ناوەڕاست لەدوای چەندان ساڵ بەئارامی مایەوە.

لەئەنجامدا سەرتاسەری ئیمپراتۆریەت تاڕادەیەك ئارام بوو. لەم بەشەدا ئەسرحەدون فرسەتێکی گونجاوی دۆزییەوە بۆ ئامانجێك کە زۆربەی پاشاکانی ئاشور لە خەونی ئەوەدابوون, بەلام هیچیان لەو پێگەیەدا نەبوون کە ئەوە بە پراکتیکی بکەن -واتە داگیرکردنی میسر- حەقیقەتی پێبەخشی. میسر بە شارستانیەتێکی تاڕادەیەك کۆنتر لەوەی نێوان دوو ڕووبار سەردەمێك ولاتێکی بەهێز بوو, بەلام لە سەدەکانی دواتردا ڕووی لە سستی کردبوو. ئەگەرچی هێشتا میسرییەکان ئەوەندە کاریگەرییان هەبوو کە هانی

---

[67] Annals of Esarhaddon, quoted in luckenbill, Ancient Records of Assyria and Babylonia, vol.2, pp.244.

باجدەرە جۆراوجۆرەکانی ئاشور بدەن بۆ هەڵگیرساندنی شۆڕش، بەڵام سوودمەند نەبوون لە توانای سەربازی پێویست بۆ ڕێگرتن لە هێرشە فراوانەکانی ئەسرحەدون. ئەسرحەدون لە (671)ی پێش زایینیدا لە ماوەی کەمتر لە مانگێکدا مەمفیسی پایتەخت و زۆربەی گوندەکانی دراوسێی ئەوێی خستە ژێر کۆنترۆڵی خۆیەوە. پاشان ئەسرحەدون لەبارەی پاشای میسر-ترهاقەوە وتی: "یەکسەر زۆربەی تاکەکانی ئەوم کوشت و پێنج جار بەنووکی نەیزە زەربەم لە خودی ئەودا... مەمفیسی پایتەختی ئەوم لە نیوەڕۆیەکدا بە کونکردنی تونێل و زەربە گەمارۆمداو داگیرم کرد... ئەوەم لە ئاگردا سووتاند. شاژنەکەی و حەرامسەراکەی و کوڕەکان و کچەکانی و کەرەستەکان و داراییەکەی و ئەسپەکانی و گایەلەکانی مانگاو مەڕەکانی، کە ژمارەیان لە ڕادەبەدەر بوو، لەگەڵ خۆمدا بۆ ئاشورم برد[68]."

لەگەڵ ئەم سەرکەوتنە سەرەتاییەدا ئەسرحەدون پاراستنی سەرکەوتووشی بەسەر میسرییە لەخۆباییەکاندا دژوار کرد. لەدوای دوو ساڵ مەبەستی بەشی زۆری سوپای ئاشور ترهاقە، کە بۆ دووردەستێك لە باشور هەڵهات بوو گەڕایەوە، دووبارە مەمفیسی داگیرکردەوەو شۆڕشێکی توندوتۆڵ و عەیارە تەواو هەڵگیرسا ئەسرحەدون لە ڕێگای گەڕانەوەی بۆ میسر بۆ دامرکاندنەوەی ئەم نائارامییە بە شێوەیەکی چاوەڕوان نەکراو مردو کوڕەکەی ئاشوربانیپاڵ جێگیری دەسەڵات, بووبە جێنشینی ئەو.

ئاشوربانیپاڵ

ئاشوربانیپاڵ لە دەوروبەری (668 – 627)ی پێش زایینیدا ئیمپڕاتۆریەتی ئاشور لە لوتکەی خۆیدا بەشێوەی پاشایەتییەکی بەرفراوان کە لە دۆڵی نیل لە باشوری ڕۆژئاواوە تا ئەرمەنستانی مەرکەزی لە باکور، بەدرێژایی زیاتر لە (1600) کیلۆمەتر درێژ بووبۆوە،

---

68 . Quited in Luckenbill, Ancient Records of Assyria and Babylonia, vol.2, p.227.

لە باوکییەوە بە میرات وەریگرت بێگومان ئەم پاشایەتییە دووربوو لە سەقامگیریی و ئارامیی، چونکە میسر بە ئاشکرا شۆڕشی بەرپاکردبوو، پاشای نوێ تێگەیشت کە هەرچی زووترە شۆڕشەکەیان سەرکوت بکات، ئەوەبوو کە بەخێرایی لەسەر ڕێگاکەی چووەناو سوریاو فەلەستین لە دەوڵەتە ژێردەستەکانی سەر ڕێگاکەیدا گەنجەکانی بۆ خزمەتی سەربازی بانگ کردو چووە ناو میسرەوە. لەوێدا بەپێی ڕاپۆرتی ئەو:

"ترهاقە پاشای میسر لە مەمفیسدا هەواڵی پێشڕەوی منیان بیست و پیاوە شەڕانییەکانی خۆی لە دژی من ڕابەرایەتی کردو دەستی بە بەرگریی و شەڕێکی چەکدارانە کرد. من بەهاوکاری ئاشورو خوا گەورەکان کە لەتەنیشت منەوە جموجوڵیان دەکرد، دووبارە سوپاکەی ئەوم لە شەڕێکدا لە دەشتەکاندا تێکشاکاند... شکۆی دڵ شپرزەکەری ئاشورو عەشتار بەسەر ئەودا زاڵبوو، ئەوی شێت کرد.. مەمفیسی ڕزگارکردو بۆ (تەبەس) هەڵهات" [69].

ئاشورییەکان هەتا تەبەس دوای ترهاقە کەوتن، کە کەوتبووە چەند سەد کیلۆمەترێکی باشور لە (میسری سەروو) کە هەتا ئەو کاتە کەوتبووە دەرەوەی ناوچەی ژێر کۆنترۆڵی ئاشور. دیسانەوە ترهاقە هەڵهات و دوای نزیکەی دووساڵ لەوە لە دوورە وڵاتدا مرد. پاشان کوڕەکەی (تانوئاتامون) دوای ئامانجەکەی ئەو کەوت. لەگەڵ ئەوەی کە بەشی سەرەکی سوپای ئاشور وڵاتەکەی بەجێهێشت، ئەم پیاوە گەنجە هێزەکانی ناوخۆی ناوچەکەو نیشتمانپەروەرەکانی کۆکردەوە، بەرەو باکور بەڕێکەوت و دلێرانە مەمفیسی ئازاد کرد, بەڵام سەرکەوتنەکەی ئەو کورتخایەن بوو. ئاشوربانیپاڵ بۆ جاری دووەم چووە ناو میسرەوە، مەمفیسی گرت و تەبەسی تاڵان و وێران کرد, بەڵام پاش نزیکەی دە ساڵ لە (655)ی پێش زایینندا دیسانەوە (ورق) گەڕایەوەو ئەمجارە نیشتمانپەروەرێکی تری میسری بەناوی پسامتیك (یان پسامیتیکۆس) سەرکەوت و توانی هێزە داگیرکەرەکانی ئاشوری لە وڵات بکاتە دەرەوەو ئەوانە هەتا (ئەشدود) لە فەلەستین ڕاوبنێت.

---

69 . Quoted in luckenbill, Ancient Records of Assyria and Babylonia, vol.2, p. 293

ڕێك بەهەمان شێوەی کە پاشاکانی ئاشور زۆرجار لەم جۆرە پێگانەدا کاریان دەکرد، چاوەڕوان دەکرا کە ئاشوربانیپاڵیش تێبکۆشێت کە ئەم شۆڕشە تازانە دابمرکێنێتەوە, بەڵام ئەو لەوکاتەدا گرفتاری جەنگێکی گەورەبوو لەگەڵ عیلامدا لە جەبهەی باشوری ڕۆژهەڵاتدا. ئەو توانی لەماوەیەکی تاڕادەیەك کورتدا پاشەکێشێ بە عیلامییەکان بکات بۆ ناو وڵاتەکەیان, بەڵام تازە لەم کارەدا ئاسودە بووبوو, دیسانەوە ناوچەکە دووچاری هەڵچوون و ئاشوب بۆوە. ئەمجارە ناوەندی ئاشوبی بابل و تاوانی براکەی خودی ئاشوربانیپاڵ (شەمەش شوم –یوکین)، بوو. ئاشوربانیپاڵ لەکاتی بە پاشایەتیدا بەخواستی باوکی لەکاتی مەرگیدا ڕازی بووبوو کە ڕێگە بە شەمەش شوم– یوکین بدات لەگەڵ ئیختیاراتی تەنیا خوارتر لە فەرمانڕەوایی ئیمپراتۆریەت لە نەینەوا لە سەرتەختی فەرمانڕەوایەتی بابل دانیشێت. بۆ ماوەی حەوت ساڵ بەم ڕێکەوتنە کارکرا، بەڵام لەو ماوەیەدا شەمەش شوم– یوکین بوو بە بابلی -لە کاروبارەکانی ئاشور جیابووبۆوە- ئێستا دەیویست لەگەڵ دەسەڵاتی کۆتایی براکەی بەسەر ڕۆژهەڵاتی نزیکدا بجەنگێت.

دەبێت ئاشوربانیپاڵ لەبەر هەوڵی بۆ دامرکاندنەوەی قەیران لە ڕێگای ناتوندوتیژیدا ئافەرین بکرێت. ئەو لە داوایەکیدا لە خەڵکی ئاشور کە وشەکانی بەوردی هەڵبژێردرابوو:

"هەموو ئەو قسە پڕوپووچانەی کە ئەو برا ناموبارەکەی من بەئێوەیوتووە بیستوومە... ئەمقسانە جگەلە هەوایەك هیچی ترنین، بە قسەکانی باوەڕ مەکەن!... ئێستا بەهەر شێوەیەك بێت گوێ لەو قسە پڕوپووچانەی ئەو مەگرن، ئابڕوو و پلەوپایەی خۆتان لە نیگای خودی من و لە نیگای هەموو وڵاتەکاندا بەو جۆرەی کە چاکە بەبایدا مەدەن، لە بەرامبەر خوادا دەست بە گوناح و تاوان مەکەن!... خەریکم بۆ ئێوە دەنووسم کە نابێت خۆتان بەم ڕووداوەوە بئاڵێنن" [70].

لەبەر هۆی نەزانراو بابلییەکان ئەم پێشنیارە ئاشتیخوازانەیەیان ڕەتکردەوەو بەزوویی شەڕی تەواو خوێناوی هەڵگیرسا. هەندێك لە شارە بابلییەکان پشتیوانیان لە شەمەش

---

[70] . Quoted in Oppen heim, Letters from Mesopotamia, p. 169

شوم– یوکین کرد، لەکاتێکدا کە ئەوانی تر بە جوامێرییەکی زیاترەوە لایەنی ئاشوربانیپالّیان گرت کە ئاشکرا زۆرترین چانسی سەرکەوتنی هەبوو. بۆ نموونە شاری کۆنی (ئور) ئەم داوایەی بۆ پاشای ئاشور نارد:

لەوێدا (لە ناوچەی ئەکەد) جگە لە (ئورکیسیك و شاتینا) شارێك نییە کە بەوەفاداری لەگەڵ ئاشوردا مابێتەوە، پاشاو سەروەری ئێمە دەزانێت کە ئور لە ناوەڕاستی ئەکەددا لە سەرەتاوە وەفادار بووە. تەنگپێهەڵچنین و داماوی لە هەموو جێگایەکدا هەیە. ئێمە دەکەوینە دەست شۆڕشگێڕەکان... بهێڵە پاشاو سەروەری ئێمە سەربازەکانی خۆی بۆ پاراستنی پەرستگامان بنێرێت... (ئەگینا) ئەم ناوچەیە لەدەستی شا دەچێت[71].

بەڵام ئەو ناوچەیە لە دەستی ئاشوربانیپاڵ نەچوو. لەدوای سێ ساڵ خوێنڕێژی شۆڕش دامرکایەوە، شەمەش شوم– یوکین لە نائومێدیدا ئاگری لە کۆشکەکەی خۆی بەرداو لەناو بڵێسەکانی ئەودا مرد.

دەسپێکی کۆتایی

ماوەیەکی زۆر لە دەستکەوتی کۆنترۆڵکردنی بابل تێنەپەڕی بوو کە ئاشور خۆی لە جەنگێکی تردا لەگەڵ عیلام بینییەوە. ئەمجارە ئەو وڵاتە هەمووی فشاری پێشەوای ئاشور بانیپاڵیان هەست پێکرد چۆن کە سوپاکانی ئەو هێرشیان کردە سەر ناوجەرگەی ئەو ناوچەیەو بە وێرانکارییەکی سەرەڕۆیانەو سەرگەردانکەرانە ئەوەیان بەواتای ڕاستەقینەی وشە لە پانتایی زەویدا نەهێشت. بەم شێوەیە پێشبڕکێی سێ هەزار ساڵی نێوان عیلام و خەڵکانی نێوان دوو ڕووبار بەشێوەیەکی کتوپڕو بۆ هەتاهەتایە کۆتایی هات.

71 . Quoted in Leroy Waterman, Royal correspondence of the Assyrian Empire. 4vols. Ann Arbor: University of Michigan press, 1930 – 1936, vol. 2, p. 365.

ئاشوربانیپاڵ عیلام لەناو دەبات

ئەمانە ئەو هەڵبژاردانەیە لە ڕاپۆرتی فەرمی بەجێماو لە لەشکرکێشی وێرانکاری ئاشوربانیپاڵ بۆ سەر عیلام (بەگواستنەوەی لە دانیل دی. لوکنبیل، بەڵگە کۆنەکانی ئاشورو بابل)، کە بۆ لەناوبردنی ئەو وڵاتە ئەنجامدرا.

بورجی پەرستگای شوشم وێران کرد. بەگشتی پەرستگاکانی عیلامم وێران کرد. یەزدان و خواکانی ئەوێم بەبادا دا... گۆڕی پاشاکانی یەکەمین و دوایەمینی ئەوانەم وێران کرد کە لە ئاشور نەدەترسان و تەنگ و چەڵەمەیان بۆ پاشاکانی ئاشور، باوو باپیرانم دروست دەکرد... ئەوانەم لەبەرهەتاودا دانا. ئێسقانەکانیانم بۆ ئاشور برد... ویلایەتەکانی عیلامم لەناوبرد. بەسەر ڕووی ئەوانەدا خوێم پرژاند... هەتاوەکو دوورترین مەرزەکانم لەماوەی مانگێکدا وێران کرد. دەنگەدەنگ و ژاوەژاوی خەڵك، قاچی ماناگاکان و مەڕەکان و هاوارەکانی خۆشحاڵی و شادمانیم خامۆش کرد. لە کێڵگە کشتوکاڵیەکانیدا کارێکم کرد کە کەرەکێوییەکان و ئاسکەکان و هەموو جۆرە گیانەوەرە کێوییەکان لەناویاندا بحەسێنەوە، وابزانن کە لە ماڵی خۆیاندان.

لە وێنەیەکی بەناوبانگی کۆشکی ئاشوربانیپاڵدا، شەڕکەرەکانی ئاشوری، لە ڕووداوی گەمارۆدانی شاری عیلامی هامانودا، خەریکی نانخواردنن.

سەرسوڕهێنەر ئەوەیە کە ئەم ڕووداوە گرنگە خاڵێکی پێکەوەگرێدانی گەورەیە بۆ ئیمپڕاتۆریەتی ئاشورو سەرەتای کۆتایی هاتنی کتوپڕو کۆتایی خودی ئەوەش لە کۆتاییەکانی (639)ی پێش زاییندا هەرهەمان ئەو ساڵەی کە عیلامبوونی خۆی لەدەستدا، ڕاپۆرتە شاهانەکانی ئاشوربانیپاڵ لە خامۆشیدا لەناوچوو، دوانزە ساڵی کۆتایی فەرمانڕەوایەتی ئەو بەلایەنی کەمەوە وێنەی ئاشور لە تاریکییەکی پوختدا مایەوە. سەرچاوە بەربڵاوەکانی دەرەوە دەڵێن تێکەڵاوییەك لە هێرشەکان، شۆڕشەکان و کێشە ناوخۆییەکان، بە بەراوردێکی فراوانتر لەوەی کە ئاشورییەکان لە ڕابردوودا ئەزمونیان کردبوو ئیمپراتۆریەتەکەیانی لە کاملێدا لەناوبرد. لەوانەیە نزیکبوونەوەی لێکهەڵوەشان بەناچاری بووبێت. بەهەرحاڵ ڕاستییەکەی ئەوەبوو کە هەر یەکێك لە دەوڵەتە ژێردەستەکانی ئاشورو دراوسێکانی دەرەوە ڕقیان لە ئاشور بوو، سوودیان لە لەناوبردنی وەردەگرت. ئەو کەسانەی کە پێشبینی ناحوم ئاشنابوون دەبێت ئارەزوویان کردبێت کە حەقیقەتی ئەوە ببینن:

"هەرکەسێك تۆ ببینێت لە تۆ هەڵهاتووە، هاواری دەکرد: (نەینەوا بەتەواوی وێرانبووە!)، بەڵام هەرگیز کەسێك خەم و پەژارەی لە چارەنووسی تۆ نەدەخوارد ... ئاگر تۆ هەڵدەلوشێت و شمشێر تۆ پارچەپارچە دەکات... هەموو ئەو کەسانەی کە ئاگاداری چارەنووسی تۆ بن دەست لە شادی هەڵدەگرن، چونکە کەس نەیتوانییوە ڕزگاری بێت کە زوڵم و ستەمی تۆ لە ئەماندا بووبێت"[72].

[72] . Nahum, in bible, 3:7,15,19.

بەشی پێنجەم

کۆمەڵگایەکی سەرسپێردراو بە خواکان و پاشاکان: ژیان و کەلتوری ئاشور

لە لێکۆڵینەوەی مێژووی سیاسەتی توندتیژانەی قۆناغی سارگۆندا، کە لەوەدا ئیمپڕاتۆریەتی ئاشور بەبەرزترین ڕادەی دەسەلاتی خۆی گەیشت، دەتوانرێت بەئاسانی درکی پێبکرێت کە هەموو لایەنەکانی ژیانی ئاشور گرفتاری جەنگ و کێشە بوو, بەڵام ئەم سەرمایە ناڕاستەقینەیە کە تاڕادەیەکی زۆر بێ ئەزموون دەبێت لە هەڵبژاردنی خەسڵەتی بەڵگە بەجێماوەکاندا. بەشی زۆری ئەم بەڵگانە بریتییە لە ڕاپۆرتەکانی پاشایەتی و باسی تر و وەسفی چالاکییە جەنگییەکان و نەخشەی بیناکان کە شێوازی کلاسیکی دەربڕینی پاشاکانی ئاشور بوو. توێژەری ڕۆژهەڵاتی نزیك (ئێل. دلپۆرت) باسی دەکات:

(ئەو پەیکەرانەی کە بەبڕێکی زۆر لە گۆشەو قەراخی تەلارەکانی کۆشکی پاشایەکدا بڵاوبوونەوە ئامانجێك جگە لە شکۆمەندی و شانازیکردن بە کەسێتی ئەوەوە هیچی تر نەبوو. ئەو دەقانەی کە لەگەڵ ئەم پەیکەرانەدا بوو دیسانەوە لە ستایشی شکۆو گەورەیی ئەودا بوو.. ئاسایی ئەوانە سێ بەشی سەرەکی بوون: یەکەم, مەدح و ستایشی شاو پێشکەشکردنی پوختەیەك لە کارەکانی ئەو... دووەم, ڕاپۆرتی ڕووداوەکانی قۆناغەکانی فەرمانڕەوایەتی ئەو–جەنگەکان و کارەکانی بیناسازی. سێیەم، نەفرەتکردن لە هەرکەسێك کە نووسراوەکە خراپ بکات)[73].

[73] . . L. delaporte, Mesopotamia: The Babylonian and Assyran Civilization. Translated by v. Gordon childe. New York: Barnes and Noble, 1970, pp.339 -40.

سەرەڕای ئەمە ڕاپۆرتی کارە شاهانەییەکان و ژمارەیەك نامەی شەخصی و بەڵگەکانی ماف و نووسراوە مەزهەبی و زانستییە بەجێماوەکان، کە گەورەترین کۆمەڵەی ئەوە (لیبارد) لە ساڵی (1849)دا لە نەینەوا کەشفی کرد. ئەرشیفەکە زیاتر لە (25) هەزار لەوحەی بە خەتی بزماری لە خۆگرتووە، بەشی زۆری کتێبخانەیەکی پێکدەهێنا کە ئاشوربانیپاڵ کۆیکردبۆوە. ئەگەرچی ئەم بەڵگانە بەبایەخە، بەڵام بەگشتی بە کاروباری سیاسی و مەزهەبی و بازرگانی ئەنجومەنی دەربارو ڕێوڕەسم و کاهینی و چینە خۆشگوزەرانەکانەوە پەیوەست دەبێت و لەبارەی ژیانی ڕۆژانە ئاشورییە مام ناوەندییەکانەوە زانیاری زۆرکەم دەدات بەدەستەوە. بەهەمان شێوەی کە پرۆفیسۆر ڕۆکس پیشانی دەدات:

(لەگەڵ ئەوەی کە ئەم دەقانە زۆرو سەرنجڕاکێشن... ئەو زانیاریانەی کە دەتوانرێت لەوانە لەبارەی بابەتەکانی وەك بارودۆخی کۆمەڵایەتی و ئابوری و کرێی زەوی و بازرگانی ناوخۆییەوە بەدەست بێت زۆر سنوردارو پڕ لە پچڕاوی و نەبوونی یەکپارچەییە) [74].

کاتێك بەڵگەیەکی ڕاستەوخۆ لەبەردەستدانییە ئاسایی مێژوونووسەکان بە گومانێکی تارادەیەك دڵنیاوە، لەسەر بنەمای سەر داوە ناڕاستەوخۆکان لە بەڵگە مەوجودەکان لەلایەکەوە لێکۆڵینەوەی وێرانەکان و شتە دەستکردەکان و دەستکەوتەکانی شوێنەوارناسی لەلایەکی ترەوە، بەهەمان شێوە دەست دەخەنە پەیوەندییەکانی نێوان کەلتورەکانی ئاشوری و بابلی، چونکە ئەم دوو کەلتورە لە زۆر ڕوانگەوە لەیەك چووبوون.

پاشاو جێنشین

توێژەرانی مێژوو دەربارەی پاشاو دەزگای بەڕێوەبردنی ئیمپراتۆریەت زانیاری زیاتریان هەیە تا دەربارەی شێوەی ژیانی کۆمەڵایەتی ئاشور. پاشای ئاشور زیاتر وەك مرۆڤێك سەیردەکرا تا وەك خوایەك لە شێوەی مرۆڤدا، لەگەڵ ئەوەشدا ئەو وەك نوێنەرو ئامێری

---

[74] . Rouxm Ancient Iraqm p.312.

زەوی خوای ئاشور مرۆڤێکی ئاسایی نەبوو. دەقە ڕەسمییەکان زۆرجار شەوق یان تیشکێك کە سەرتاپای ئەوی گرتبۆوە (میلامو) یان (درەوشانەوەی سەرگەردانکەر) لەوانەیە هێزێکی میتافیزیکی کە ڕاستەوخۆ لە خواوە سەرچاوەی گرتبێت باس دەکەن. پاشا بەهۆی ئەو پەیوەندییە تایبەتە لەگەڵ فریشتەکاندا، سەرەڕای سەرۆکی پایەبەرزی دەوڵەت، کاهینی گەورەی ئاشوریش بوو. لەو باوەڕەدابوو کە لەپێناوی کۆمەڵگادا دەبوایە ئەم جۆرە تاکە تایبەتییە چاودێرییەکی وردی بکردایە. ئۆپنهایم ڕوونی دەکاتەوە:

(کەسێتی ئەو لە بەرامبەر نەخۆشی و بەتایبەت کاریگەری شەیتانی جادو بەوردی چاودێری دەرکرا، چونکە بوونی ئەو بۆ وڵات ژیانی تازە دەکردەوە. لە بەرهەمان هۆ پاشاکانی ئاشور بەو شێوەیەی کە ئێمە لە ڕێگای نامە پارێزراوەکانەوە لەوانە تێگەیشتین، ژمارەیەکی زۆر جادوگەر (ئەوکەسانەی کە داواکراوبوون بەتوانان بە بەختگرتنەوە پێشبینی ئاینده بکەن)و پزیشك چواردەوری دابوون هەموو نیشانە پەیامهێنەرەکان لە سەرنجدانی کاریگەرییان لەسەر کەسێتی پاشا دەبینراو شیدەکرایەوە. شێوازی ئاڵۆز بۆ لابردنی نیشانەکانی شەڕ هەبوو، بەلایەنی کەمەوە لە لایەنێکی ئاشور ئاگادارین کە بۆ نەهێشتنی پێشبینییەکی کوشندە دەستیان بەم فێڵەکرد کە کەسێکی تر بکەنە شا بۆسەد ڕۆژو پاشان ئەوە بکوژن و بەهەمان شێوەی پاشا دفنی بکەن هەتاوەکو چارەنووسی چاوەڕوانکراو بە ئەنجام بگات، بەڵام چارەنووس هەڵبخەڵەتێت و شای ڕاستەقینە بەزیندوویی بمێنێتەوە. دەستگەیشتنی بە شا بەوردی کۆنترۆڵ دەکرا، تەنانەت بۆ میراتگرە سەلمێنراوەکان، هەتا ڕێگە بگیرێت لە گیروگرفتە نەخوازراوەکان، لە هەموو کۆشکێکی ئاشوردا ژوورێك لە تەنیشت تەلاری ڕەسمییەوە بۆ خۆشتنی ئایینی شا هەبوو[75].)

(میراتگرەوەی سەلمێندراو) زۆربەی کات کوڕی پاشا جێنشین بوو. ئەگەرچی بەڕووکەش پاشا بۆ هەڵبژاردنی یەکێك لە کوڕەکانی وەك جێنشینی خۆی لە ئاشورو خواکانی تر ئیلهامی وەردەگرت، بەڵام لەڕاستیدا ئەم هەڵبژاردنە دەبووایێ بە پشتگیریی ئەندامەکانی تری خێزانی پاشایەتی و بەهەمان شێوە گروپی بچووکی پیاوماقوڵە هەڵبژێردراوەکان بەئەنجام بگەیشتایێ. زۆربەی کات ئەم پیاوماقوڵانە بە هەڵبژاردنی شا ڕازی دەبوون، لەناو

---

75 . oppenheim, Ancient Mesopotamia, p.100.

ئەمانەدا چەند حاڵەتێکی شاز زانراوە، لە هەموویان دیارتر شەڕی دەسەڵات لەنێوان کوڕەکانی سیناخریب دایە کە بووە مایەی کوشتنی ئەو.

کاهینێکی پلە بەرزی ئاشور (چەپ) و پاشاکەی گومان دەکرا لە پاشاکانی ئاشور دەرەوشانەوەیەکی ڕەمزداردەورەی دابووبێتن کە نیشانەی پەیوەندی تایبەتی ئەوانەبوو لەگەڵ خوایی سەرەکی، ئاشوردا.

کاتێك کە جێنشین هەڵدەبژێردراو دەبووە مایەی پەسەندکردن، کۆشکی باوکی بەجێدەهێشت و لە (خانووی جێنشینی)دا شوێنی نیشتەجێ بوونی هەڵدەبژارد کە کەوتبووە چەند کیلۆمەترێك لە سەرووی نەینەواوە. پیاوی گەنج لەوێدا هونەرو ئەدەبیات فێردەبوو، بەتایبەتی ئەرکەکانی پاشایەتی فێردەکرا، ئامادەدەکرا کە لە هەر ساتێکدا ڕابگەیەنرێت کە جێنشینی باوکی بێت و ئەمە لەکاتێکدا بوو کە پاشای فەرمانڕەوا لەشەڕدا دەکوژرا. ڕاپۆرتی ئاشوربانیپاڵ پەروەردەی قۆناغەکانی گەنجێتی بەم شێوەیە وەسف دەکات:

(هونەری فەرمانڕەوایەتی فێربووم – گەنجینەی شاراوەی هەموو زانیارییە نووسراوەکان و نیشانەکانی ئاسمان و زەوی – دلێربووم و بێ ئەندازە تێکۆشەر... لێکۆڵینەوەم لەبارەی ئاسمانەکانەوە کردووە لەگەڵ مامۆستا زیرەکەکانی پێشبینیکەر (جادوگەر) مەسەلە دژوارەکانی لێکدان و دابەشکردنم شیکارکردووە... ئەلف وبای هونەری سۆمەری و بێ ناوەڕۆکی ئەکەدیم خوێندووە، کە زاڵبوون بەسەر ئەوەدا گرانە. سواری ئەسپی ڕەسەنی خۆم دەبووم و بەشادمانییەوە ئەسپ سواریم دەکرد. کەوانم

هەڵدەگرت و تیرهاوێژیم دەکرد، کە نیشانەی دلێریم بوو. تەلاشە بەردەکانم وەك نەیزەهەڵدەدا. جڵەوی ئەسپەکانم وەك ئەسپسوارەکان بەدەستەوە دەگرت و چەرخەکانی گالیسکەم دهێنایە جوولە... لەهەمان کاتدا خەریکی فێربوونی ئاداب و ڕێورەسمی پاشایەتی بووم، شاهانە بەرێگادا دەڕۆیشتم, فەرمانم بەسەر پیاوماقوڵەکاندا دەدا. باوکم بەرهەمهێنەری من شایەتی ئەو دلێریەبووم کە خوا گەورەکان لەچارەی منیان نووسی بوو) .[76]

ژیانی ئیتر لەدەست خۆیدا نەبوو

لەئەنجامدا بۆ هەموو جێنشینێك ڕۆژێك دادەهات کە دەبووا تاقی بکرایەتەوە، ساتێك کە باوکی (بەدوای سوپاسنامەکەیدا دەڕۆیشت) پاشای مردوویان لە تابوتێکی بەردینی نەخشێنراو و قورسدا دادەناو لە ئاشور کۆنترین و بەڕێزترین پایتەختی وڵاتی ئاشور دەیاننناشت. لەدوای ماوەیەکی کەم ڕێورەسمی تاج لەسەرنانی جێنشین ئەنجام دەدرا. یەکەمجار خزمەتکارەکان ئەویان لە کەژاوەیەکدا بەرەو پەرستگای ئاشور دەبرد، لەکاتێك کە کاهینێك بەچواردەوریدا زەنگی لێ دەداو بەردەوام هاواری دەکرد:"ئاشور پاشایە!" کە دەگەیشتنە ناو پەرستگا جێنشین دیارییە گرانبەهاکانی پێشکەش بە قاپی خوا

لەم وێنە بەناوبانگەی سەرئەودیوارە کە لە کۆشکی ئاشوربانیپاڵ لە نەینەوا دۆزراوەتەوە، ئەو لە گالیسکەی پاشایەتی خۆیدا وەستاوە.

[76] Quoted in Luckenbillm Ancient Records of Assyria and Babylonia, vol. 2, p. 379.

دەکردو پاشان دادەبەزییە سەر زەوی و لە هەمان کاتدا کاهینێك ئەوی چەور دەکرد, پاشان کاهین بەرەسمی شتە ئاشکراکانی پاشایەتی— تاج و گۆچانی نینلیل (هاوسەری فریشتەی ئاشور)— پێشکەشی ئەوی دەکرد، بەدرێژایی ئەم ماوەیە ئەم دروشمانەیان دەژمارد:

"تاجی پاشایەتی بۆ سەرسەرت- با ئاشور و نینلیل... بۆ سەد ساڵ ئەوە بەتۆ بسپێرن... با لەبەردەم قاپی ئاشور، خوای تۆ، ڕوحیانەتی تۆو ڕۆحیانەتی کورەکانت پەسەندبکرێت. با گۆچانی سافی پاشایەتییەکەت ناوچەکەت فراوان بکات. با ئاشور شادی و دادپەروەری و ئاشتیت پێ ببەخشێت" [77].

لە ئەنجامدا پاشای نوێ بەرەو کۆشکی خۆی بەرێدەکراو لەوێدا پیاو ماقوڵەکان و خاوەن پلەوپایەکان بەئاشکرا هەستی پاشایەتی ئەویان ڕادەگەیاندو ڕێزیان لێدەنا لەوانە بەدوای ئەوەدا پشووی گشتی ڕابگەیەندرایە و جەژن و شادمانی دروست بووایە.

جیاوازی چینە کۆمەلاتییەکان، کە ئالۆزی کۆمەلگا پیشاندەری ئەوەیە، لەم وێنە چاککراوەیەدا ئاشکرایە کە (لە چەپەوە بۆ ڕاست) مرۆڤێکی ئاسایی و نووسەرێك و پلەدارێکی دەرباو پیاوماقولێك پیشان دەدات.

پاشای نوێ کاتێك کە لەسەر تەختی پاشایەتی دادەنیشت تێدەگەیشت کە ژیانی بەمانایەك ئیتر لەدەست خۆیدا نییە، چونکە ئەرکەکانی ئەو زۆرو هەمەچەشن بوو. بەبێ دوودڵی یەکەم و لەپێش هەمووانەوە ئەو فەرماندەی گشتی سوپا بوو، بەدەستی بوو کە بە ئارەزوو، ئیرادەی خۆی دەست بە

77 . Quoted in Roux, Ancient Iraq, p.315.

جەنگ بکات و نەخشەسازیی بۆ چالاکییە سەربازییەکان بکێشێت. بەپێی کەلتور ئەو دەبووایە دڵنیابووایە کە خۆراکی ڕۆژانەی سوپاکانی بە ڕێکوپێکی دابەش دەکرێت، چاوی بە سەربازەکانی دەکەوت و هەرخۆی ڕابەرایەتی چالاکییە سەربازییەکانی دەکرد. لە دەربار‌دا فەرماندەکان و کارگوزارەکانی تری دادەمەزراند، لەگەڵ خاوەن پلەوپایە بەرزەکان و سەفیرەکاندا دادەنیشت و پێشوازی لێدەکردن، بەدواداچوونی بۆ شکاتە جۆراوجۆرەکان دەکرد. زۆربەی ئەم شکاتانە بەشێوەی عەریزە بوو بە ئەنجامدانی دادپەروەری لەلایەن شاوە. نامەیەکی بەجێماوی یەکێك لەم عەریزانە لە کەسێکەوەیە بە ناوی (نابوبالاسویکبی) بۆ ئاشوربانیپاڵ دەنووسێت:

(چ پێشهاتێکە کە چەندان عەریزەم بۆ خاوەن شکۆ ناردووە، بەڵام هیچ کاتێك کەس لەمنی نەپرسیووە؟ لەوانەیە کە بەتاوانێك بەرامبەر بە خاوەن شکۆ تاوانبار کرابێتم، بەڵام من تاوانێکم بەرامبەر بە خاوەن شکۆ نەکردووە، من تەنیا ڕۆیشتم و فەرمانی شام بەقاچی خۆم گەیاند، لەگەڵ ئەوەی کە وتم "من لەلایەن دەربارەوە فەرمانم پێدراوە"، بەڵام ئەو ئەوەندە بێ شەرف بوو کە هەموو ماڵ وسامانی لێوەرگرتم. تەنانەت منی دەستگیرکردو کەلەپچەی کردم و بە زنجیر بەستمییەوە، ئەویش لەبەردەم هەموو خەڵکدا لە ساڵی ڕابردووەوە تا ئێستا هیچ کەس شتێکی بە من نەداوە کە بیخۆم. دەبێت خاوەن شکۆ بزانێت کە هەر ئەو دوو پیاوەی کە زێرو گەورهەرەکانیان لەملی مندا فڕاند هێشتا هەر خەریکی پلاندانانن بۆ لەناوبردنی من و ماڵ وێران کردنی من، چەندەها قسەی مەترسی داریان لەبارەی منەوە بەگوێی خاوەن شکۆ گەیاندووە!)[78].

بەزیادبوونی لە ئەستۆگرتنی زۆربەی ئەرکە گەورەو بچووکەکانی سەربازی و دەربار، چاوەڕوان دەکرا لە شا بە ئەرکەکانی وەك کاهینی گەورەش کاربکات, ئەم ئەرکانە چاودێری دروستکردن و پارێزگاری پەرستگاکان و دانانی کاهینەکان و ڕابەرایەتی مەراسیم و جەژنە جۆراوجۆرەکانی مەزهەبی، ئەنجامدانی قوربانی یەکجار زۆرو ئاڵۆزی پەیوەست بە بەختگرتنەوەو پێشبینی کردن و ئەستێرەبینین و جادوگەریی لەخۆگرت بوو.

---

[78] Quted in Oppenheimm Letters from Mesopotamia, pp. 179 -80.

خاوەن زەوییەکان و کرێکارەکان

ئەگەرچی لە ئاشوردا لەلایەنی تیۆرییەوە هەموو دەسەڵاتەکان لەدستی شادابوو، بەڵام ئەو بۆ بەڕێوەبردنی ئیمپراتۆریەت ئاسایی دەبوایە هەندێك لە کارەکانی خۆی بە پیاو ماقوڵە دەوڵەمەندەکان، کە چینێکی ژمارە کەم, بەڵام زۆرکاریگەریان پێکدەهێنا بسپێرێت. سەرەڕای (تارتانو) (فەرماندەی سوپا دەسەڵاتی دوای پاشا بوو)، پلەوپایە گرنگەکانی ترو پلە بەرزەکان جارچی دەربارو موفەتیش و سەرۆك وەزیری لەخۆ دەگرت. بەڕووکەش هەموویان جگە لە تارتانو بەگشتی وەك ڕاوێژکارانی شا کاریان دەکرد. لە دەرەوەی پایتەخت حوکمڕانەکانی ویلایەتی (بل پیهانی)و ژێردەستی ئەوان زنجیرەیەك پلەداری جێبەجێکردن کە بریتی بوون لە گوندەکانی دەوروبەری (رب ئالانی)و سەرۆکی شارەکانی (هازانو).

بێگومان هەموو ئەم پلەوپایە بەرزانە لە ژیانێکی نایاب سوودمەندبوون و لە خانووە ئارامەکاندا دەژیان کە خزمەتکاری زۆری هەبوو، خۆیان خاوەنی زەوی بوون. لە ئاشوردا لە لایەنی تیۆرییەوە هەموو زەوییەکان بە شا یان پەرستگا مەزهەبییەکانەوە گرێدرابوو، بەڵام بە پراکتیکی شا یان پەرستگاکان موڵکەکانیان بە کەسە پلە بەرزەکان دەسپاردو ئەم بەشە لە سیستەمی پاداشت داندا بوو کە بۆ پاراستن و بەردەوامی گەورەیی و بەڕێوەبردن داڕێژرابوو. سەرەڕای ئەم بنەمایە ئەم جۆرە موڵکانە فراوان و لە تەنیشت یەکترەوە نەبوو کە هەزاران بەندە لەوێدا بەکارەوە خەریك بن، وەك ئەوانەی کە چەندان سەدە دواتر لە ئیتاڵیای ڕۆمیدا دەرکەوتن. زۆربەی موڵکەکانی ئاشور تاڕادەیەك بچووك بوون و گەورەترینیان تەنیا (250) ئاکرا* فراوان بوو، ئەگەرچی خاوەن زەوییەکی دەوڵەمەند لەوانەبوو خاوەنی چەندان موڵکی لەم جۆرە بێت لە ناوچە جیاوازەکانی ئیمپراتۆریەتدا.

* Acre: یەکەیەکی پێوانەیی زەوییە، یەکسانە بە (4050) مەتر چوارگۆشە

خەریکبوون بە بەختگرتنەوەو ڕۆحە پیسەکانەوە

پاشاکان و پیاوماقوڵەکانی ئاشور بایەخێکی زۆریان بە بەختگرتنەوەو نوشتە دەدا. پاڕانەوەی خراپ و جنگرتن و ئەستێرەبینین و شێوەکانی تری خورافیات و جادوگەریی. خۆیان بەمانەوە خەریك کردبوو، لەم هەڵبژاردەیەدا ئەو نامانەی کە کاهینەکان بۆ شا ئەسرحەدونیان نووسی بوو ئاشکرایە (بە گواستنەوەی لە ئەی. لئو. ئۆپنهایم، نامەکانی نێوان دوو ڕووبار):

(لەبارەی پرسی خاوەن شکۆ لەم لایەنەوە پەیوەندی بەرکەوتنی لەگەڵ قەلەباچکە ڕەشەکان، بەختەکانی پەیوەست بەوەوە بەم شێوەیە:

(ئەگەر قەلەباچکەیەك شتێك بۆ ماڵی کەسێك بهێنێت، ئەو پیاوە شتێك بەدەست دەهێنێت کە بە ئەوەوە نەبەستراوە. ئەگەر ئەو شتەی بە بازێك یان قەلەباچکەیەکە بەسەر ماڵی کەسێك یان لەبەردەم قاچی پیاوێکدا بکەوێت، ئەم ماڵە پڕدەبێت لە هاتوچۆ — هاتوچۆ بەمانای بەهرەمەندییە. ئەگەر باڵندەیەك گۆشتی باڵندەیەکی تر، یان هەرشتێکی تر هەڵبگرێت و بەسەرخانووی کەسێکدا بەریبداتەوە، ئەو پیاوە میراتێکی زۆری پێدەگات).

لەبارەی نووسراوەکەی خاوەن شکۆ بۆ ئەم لایەنەی ئەو مەراسیمە، ئەوانە دەبێت مەراسیمی (جنگرتن) ڕێك بەهەمان شێوەی کە خاوەن شکۆ هەتاوەکو ئێستا چەندان جار ئەنجامیانداوە، ئەنجامی بدەن. لەبارەیەوە... یاساکانی (دوعاو جادوو) کە دەبێت پێشکەش بکرێت، دەبێت پاشا ئەم یاسایانە بەوردی بپارێزێت. پاشا دەبێت ئەوەی کە لەسەر ئاگر لێنراوە نەیخوات، دەبێت پاشا جلوبەرگی فشی پەرستیارەکان لەبەربکات، دەبێت ئەو دووبەیانی بڕوات بۆ ڕووبارو خۆی بشوات، شا دەبێت ئەم مەراسیمە چەندان جار دووبارە بکاتەوە).

بەم جۆرە خاوەن زەوی موڵکدارێکی غایب بوو، بەو مانایەی کە لە شارۆچکەیەك یان شاردا دەژیاو پارێزگاری موڵکەکەی ڕاستەوخۆ تەسلیم دەکرد، بەبڕیاری ئاشکرا ئەو کارکەرانەی کە دەبوونە مایەی سوودبەخشین بە خاوەن موڵکەکان پێکهاتەیەك بوون لە

کرێکارە ئازادەکانی کشتوکاڵ و سیرافەکان و لەوانەیە چەند بەندەیەك بووبێتن. بەداخەوە جیاوازییەکانی نێوان ئەم گروپانە بەهەمان شێوە پێگەی وردی کۆمەڵایەتی و بەشی ئەوانە نادیارە. بەرچاودەکەوێت کە کرێکارە ئازادەکان زۆرجار ناچاردەبوون بە بەکرێگرتنیان لەلایەن خاوەن موڵکەکانەوە گیان لەدەست بدەن، ئەگەرچی ئەو خۆراکەی کە ڕۆژانە وەك حەقدەست دەستیان دەکەوت لەوە باشتر نەبوو کە بەکرێکارە نائازادەکان دەدرا.

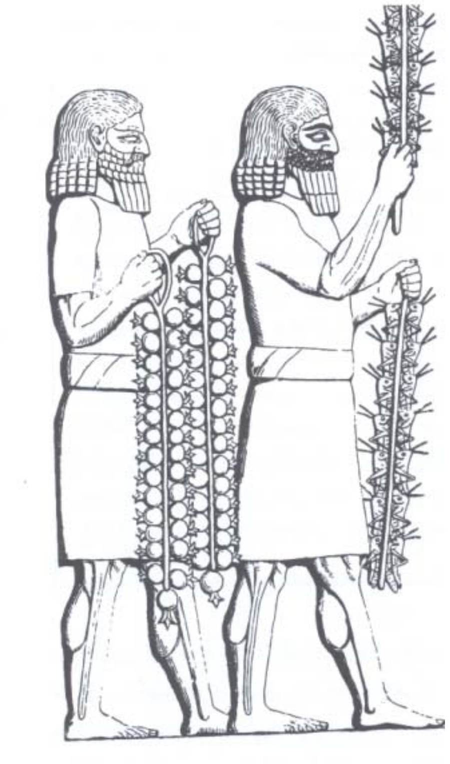

لە هەڵکۆڵدراوی سەردیوارێکدا لە نەینەوا، جوتیارە ئاشورییەکان هەنار و کولەی برژاو بۆ جەژنێکی بووکێنی دەبەن. کرێکارە بێ چارەکان بەردەوام لەلایەن چینە بەرزەکانەوە دەکەوتنە بەر ڕەنج کێشان.

لەوانەیە هەندێك لە کرێکارە ئازادەکان پارچە زەوی بچووکی خۆیان هەبوبێت، بەڵام باجی زۆریان دەدا، کە دەوڵەت ئاسایی زیاتر بەشێوەی (کاری ئیجباری) بەسەر ئەوانەیدا دەسەپاند هەتا دەستکەوتی پارەو کاری ئیجباری و کارێك کە لە سەرتاسەری ڕۆژهەڵاتی نزیکدا باوبوو، بە وتەی (دانیل سنێڵ): "لەلایەن کارگوارەکانەوە وەك ڕێگایەك بۆ وەرگرتنی باجەکان لە جوتیارەکان بەکاردەهێنرا، بەبێ ئەوەی کە پێویستیان بەوەرگرتنی شێوەکانی پارە بێت، زۆرجار بۆ سەرنجدانی سەرچاوەکانی کار بە بەراوردێکی گەورە بەئەنجامدانی چەندان ساڵی ئەو نەخسانەی بەکاردەهات کە جگەلەم شێوەیە لەوانەبوو نەوەکان بەدرێژایی

ڕۆژگار ئەنجامیان دابێت"[79] لەم ڕووەوە، زۆربەی جوتیارەکانی ئاشور دەوایە لە دوای وەرزی چاندن، لە جیاتی باجی خۆیان، چەندمانگێکیان لەکاری خۆیان بەدروست کردنی کۆشکەکان و حەفری کەناڵەکان و پڕۆژەکانی تری دەوڵەتەوە تەرخان دەکرد.

سنێل لەبارەی سوودوەرگرتن لەبەندەکان و سیرفەکان لە ئاشوردا پیشانی دەدات: بەندەکان لەهیچ یەکێك لە کۆمەڵگاکانی ڕۆژهەڵاتی ناوەڕاستی کۆندا بایەخیان بەلایەنی ئابوری نەداوە. هێزی سەربازی دەسەڵاتێکی کەمی هەبوو، ئەم کۆمەڵگایانە بۆ وەرگرتنی هۆشیاریی و چاودێری هەمیشەیی کە بۆ گەشەی کۆمەڵگای خاوەن بەندە پێویست بوو، ئامادەییان نەبوو. بەندەکانیان وەك دەستکەوتی جەنگی یان کاڵای بازرگانی لەدەرەوە دەهێنا. لەوانەیە زۆربەی خێزانە دەوڵەمەندەکان لە یەکێکەوە تا پێنج بەندەی تایبەتییان هەبووبێت, بەڵام بەدەگمەن ژمارەی ئەم بەندانە لە پانزە تێپەڕی دەکرد. نەدەکرا بەشێوەیەکی کاریگەر سوود لەوانە وەربگیرێت بۆ کاری کشتوکاڵ بەهۆی ئارەزووی بەندەکان بۆ هەڵهاتن، لەم ڕووەوە کەمتر کۆششیان دەکرد.

کۆمەڵگای ئاشور کە خاوەنی چینی پێکهاتوو لە تاکە بێ پلەش بوون کە بەندەنەبوون کرێکاری ئازادیش نەبوون. زاراوەی (سیرف) لەوانەیە زۆر ناڕێك بێت, چونکە بیرهێنەرەوەی سیستەمی فیودالیزمی ئەوروپایە کە لەوەدا جوتیارەکان تەنیا بە زەوییەوە نەبەسترابوونەوە, بەڵکو لە رووی پاراستنی سیاسەت و سەربازی ئەربابیشەوە دەیانتوانی بیانژمێرن[80].

خاوەن زەوییە دەوڵەمەندەکانی ئاشور سەرکردەی جەنگی سەربەخۆنەبوون و مافی حوکم کردنیان بەسەر ئەو جوتیارانەدا نەبوو کە لە موڵکەکانیاندا کاریان دەکرد, هەر ئەوەندەش لەناو ئەم جۆرە جیاوازیانەدا کرێکاری چینی ژێردەستەی جیاواز هەبوو، سەلمێنراوە کە ئەوانە بەلایەنی کەمەوە لەشتێکدا هاوبەش بوون: ئەوانەش وەك جوتیارەکان

[79] . Snellm Life in the Ancient Near East. p.122.
[80] . Snellm Life in the Ancient Near East. p.p.122-24.

بێ نەوا و دەست بەتاڵ لە هەموو سەردەمێکدا، بە ڕێگایەك لەلایەن چینە باڵادەستەکانەوە بەڕێکوپێکی دەکەونە ژێر ڕەنج کێشانەوە.

بەندەکانی ئاشور

توێژەری بەناوبانگی ڕۆژهەڵاتی ناوەڕاست (ئەی. تی. ئۆمستد) لە کتێبی مێژووی ئاشوردا لەبارەی ژمارەو جۆرەکانی فرۆشتنی بەندەکانی ئاشور بۆچوونی خۆی پیشان دەدات و لەنێوان بەندەکانی ماڵەکاندا کە یان دەکڕدران یان بەهۆی نەدانی قەرزەوە دەگیران بۆ کاری بەندایەتی و دیلەکانی جەنگ، کە پلەیەکی نزمتریان هەبوو، هەڵسوکەوتی ڕەقتریان لەگەڵدا دەکرا، تایبەتمەندییەکانیان باس دەکات.

ژمارەی بەندەی ماڵەکان تاڕادەیەك کەم بوو. لە خێزانە کەمدەرامەتـەکان تێکـڕا بەندەکان ژن بوون کە بە بەرهەمهێنانی شتەکانی ماڵەوە، وەك چنین، خەریکبوون و زۆرجار لە ماڵی هاوسەری پلە دوودا (ئەو پیاوانەی کە وەك هاوسەری دووەم ژنی سیغەیان دەهێنا) دەردەکەوتن. ئەم پێگەیە لە بەهای بەندەیەکی ژندا تیشك دەداتەوە، کە لە بنەڕەتدا بە ئەندازەی بەندەیەکی پیاوە. تەنیا چەند خانوویەکی گەورە موڵکی ژمارەیەکی زۆری بەندەی پیاوبوون و بە ئەگەرێکی تاڕادەیەك دڵنیاوە بەگشتی ئەوانە خەسێندرابوون (ئەو پیاوانەی کە تۆوەکانی گونیان دەرهێنراوە). زۆرترین ژمارەی بەندەکانی کەسێکی تایبەت، سی کەسە، کە دەگەڕێتەوە بۆ کۆتایی قۆناغەکانی ئیمپراتۆریەت. بەشێکی گەورە لە بەندە خێزاندارەکان لە ماڵی خۆیاندا دەژیان، بە ئیشوکاری خۆیانەوە خەریکبوون، تەنیا (باج)ی ساڵانەی خۆیان بەپێی عورف و عاداتی چەسپاو بە ئەربابەکانیان دەدا... جگەلـەم باجانـەی سـاڵانە بەرچاودەکەوێت کە ئەوانە لە مافی ئەوە بێبەش بوون و نەیاندەتوانی ئـەربابی خۆیـان هەڵبژێرن و دەبووایە کەم و زۆر لەژێر چاودێری تەنگ پێهەڵچنی ئەربابەکانی خۆیانـدا بمێننەوە. لەم ڕووەوە بەندە یەکسەر سەرچاوەی داهاتێکی مسۆگەربوو بۆ ئەربابەکەی، بەڵام چارەنووسی ئەو بەخت بۆ گەڕاوانەی کە لە جەنگدا بەدیل گیرابوون بەتەواوی جیاوازبوو.

چاودێر ئەوانەی کەلەپچە دەکردو بە زنجیر دەیبەستنەوەو قامچی لیّ دەدان، سوود لە کاری ئەوانە وەردەگیرا بۆ دروستکردنی سەکۆی کۆشکەکان و کارە سەرەتاییەکانی تر... گروپی خێزاندارەکان بەشێکی گەورەیان لە بەندە فرۆشەکان پێکدەهێنا، تەنانەت دەوترا کە بەندەکە هیچ کاتێك بەبیّ خێزانەکەی نافرۆشن.

ژیانی شارو ژنان

چینی نابودتر لە ئاشوردا، کە زۆرینەی کۆمەڵی پێکدەهێنا، بەگشتی لەخانووی لەڕادبەدەری بچووکدا دەژیان. لە دەوروبەری ئەو گوندانەدا زۆربەی کات ئەم خانووانە لە گوندە بچووکەکاندا ڕێکدەخران. سەرەتاییترین خانووەکان کەپری خڕبوون کە لە لقەدارە بەیەکەوە چنراوەکان دروست کرابوون و سەققەکەیان بەو قامیشانە داپۆشرابوو کە بەبڕێك قوڕی وشکەوەبوو بەیەکەوە دەلکێندران. دەرگای دروستکراو لە دار یان قامیش لەسەر پاژنەیەك دەسوڕایەوەو بە تیرێکی بچووك دەبەسترایەوە کە لە زەویدا چەقێندرا یان بە دیوارەوە دەلکێندرا. تەویلەو پشتیری مەڕەکانیش بەهەمان شێوە دروست دەکران.

سەری ژنێکی ئاشوری دورستکراو لە عاج، لەچینی باڵا دەست، دەگەڕێتەوە بۆ دەوروبەری (720)ی پێش زایین، کە لە نەمرود دۆزراوەتەوە.

خانووەکان کەمێك توندوتۆڵتر لە خشتی دروستکراو لە گڵی ڕۆس، کە لەگەڵ کادا تێکەڵکراوەو لەبەرهەتاو وشك یان لە کورەدا سوورکرابۆوە دروست دەکرا. خشتی سوورەوەکراو بەرگری زیاترو تەمەنی درێژتربوو، بەڵام بەرهەمهێنانی داهاتی زیاتری تێچووبوو، لەم ڕووەوە سوودوەرگرتن لەوە ئاسایی بۆ خانووە گەورەکانی دەوڵەمەندان و پرۆژەی بیناکانی دەوڵەت سنووردار دەکران[81].

خانووی گەورەتر، لەوانە خانووی خاوەن زەوییە غایبەکان، بەگشتی کەوتبووە شارەکانەوە. ئاشور بەبەراورد لەگەڵ زۆربەی کۆمەڵگاکانی تری سەرەتای هەزارەی یەکەمی پێش زایین، تاڕادەیەکی زۆر شارنشین بوو، واتە شاری زۆر قەرەباڵغی دە هەزار کەسی هەبوو. ڕیزە بەرفراوانەکانی خانووەکان و دوکانەکان و تەویلەکان و ئەنباری خشت بەیەکەوە پەستێوراوەکان، پەرستگاکان و کۆشکە ڕازاوە و بەشکۆکان دەوریان دابوو کە بەسەر ناوەندەکانی شاردا دەسەڵاتی هەبوو. زۆربەی دانیشتوانی هەژارتربوون لەوانەیە لە کێڵگە کشتوکاڵییە بچووکەکان کە بەگشتی کەوتبوونە چواردەوری دیوارەکانی شارەوە کاریان کردبێت. نیشتەجێبووەکانی تری شار لەناو دیوارەکانی شاردا وەك خاوەن پیشەو بازرگان و دوکاندارو کرێکاری (کارگە) کاریان دەکرد.

کارخانەکان بەڕووکەش کارگەکانی دەوڵەت بوون کە لەوانەدا گروپە بچووکەکان یان گەورەکان لەتاکەکان قاڵییان دەچنی و گوڵیان لەسەر پاچەکان دەچنی، یان بە بەرهەمهێنانی کەرەستەکانی ترەوە خەریکبوون بۆ سوودوەرگرتنی دانیشتوانی کۆشك یان پیاوماقوڵەکانی ناوچەکە.

---

81 ـ بۆ زانیاری لەبارەی یەکێك لە توێژینەوە زۆرباسەکان، بۆ پرۆسەی فێرکاری و زۆر ئاسان بۆ خوێندنەوە لەبارەی کەرەستەکان و ئامێرەکان و شێوازەکانی بیناسازی و ئەوەی کە چۆن سوود وەردەگیرت لەوانە بۆ خانووەکان و کۆشکەکان و پەرستگاکان و ڕێگا ئاوییەکان و هیتد، بڕوانە ئەمە:
L. Sprague de Camp, The Ancient Engineers. New York: Ballantine Books, 1963, specifically, "The Mesopotamia Engineers" pp. 46 -82

هەندێك لە شایەتەكان حەكایەتی ئەوە دەكەن كە بەشێكی زۆری كرێكارەكانی ئەم كارگانە ژنان بوون (كە زۆربەی ئەوانەش بەندەبوون). لە ئاشووردا وەك هەموو كۆمەڵگاكانی كۆن، ژنان بەگشتی ژێردەستەیی پیاوان بوون. لەوانەیە حاڵەتی ناوازە لەم یاسایەدا هەبوویێت، چونكە لەبارەی چینە ژێردەستەكانەوە زانیاری لەبەردەستدا نییە، لەوانەیە كە لە خێزانە هەژارەكانی جوتیاراندا ژنان لە بڕیاردان لەگەڵ مێردەكانیاندا لە مافی یەكسانی سوودمەندبوو بێتن.

زانیاری باوەڕپێكراو كەمێك لەبەردەستدایە لەبارەی ژنانی چینی باڵادەستی شار (كە بە بەراورد بە ژنانی سۆزانییەكان و ژنانی ساقی، كە ئەوانەش لە شارەكاندا نیشتەجێ بوون، لە ڕیزێكی زیاتر سوودمەندبوون. ئاشورناس (جۆرج كونتنو) ئەركە كۆمەڵاتییەكانی كچێك، دایكێكی شایەنی ڕێزلێگرتن بەم شێوەیە كورت دەكاتەوە:

كچ هەتا كاتی شووكردنی لەژێر سەرپەرشتی باوكیدا دەمێنێتەوەو ئەو مافی ئەوەی هەبوو كە كچەكەی بەهەر كەسێك بەشوو بدات كە خۆی بە گونجاوی دەزانی... لەپێش خێزان دروستكردندا مەراسیمی دەستگیرانێتی ئەنجام دەدرا، كە لەو ماوەیەدا مێردی ئایندەی كچ عەتری بەسەریدا دەپرژاندو دیاری و ئازوقەی بۆ دەهێنا. لەدوای ئەوە كچ بەو شێوەیە بە ئەندامی تەواوی خێزانی مێردی داهاتووی دەژمێردرا، ئەگەر ئەو بمردایە كچ لەگەڵ یەكێك لە براكانی ئەو، یان ئەگەر برای نەبوو، لەگەڵ یەكێك لە خزمە نزیكەكانیدا خێزانی دروست دەكرد، خێزانێكی ڕاستەقینە... بەشێوەی گواستنەوەی هاوسەر بۆ مێردەكەی ئەنجام دەدرا... مەراسیم لەگەڵ خودی گرێبەستی هاوسەرێتیدا هاوكات بوو، ئەگەر ئەم تەشریفاتە نەكرایە، ژیانی هاوبەش لە ماوەی قۆناغێكی دوو ساڵیدا... بەرامبەر بە گرێبەستی هاوسەرێتی پەسەند دەكرا. ژیانی هاوسەرێتی پێویستی بەوە بوو كە یان ژن لە ماڵی باوكیدا بمێنێتەوە یان لەگەڵ مێردەكەیدا بۆ ماڵی ئەو بڕوات. بەو شێوەیە یەكەمجار مێرد بڕێكی بە ژنەكەی دەدا بەناوی دوماكی وەك نەفەقە، ئەگەر مێرد بمردایە، ئەم مافە بۆ بێوەژنێتی ئەو بە پارێزراوی دەمایەوە، بێگومان بەو مەرجەی كە لە مردووەكەوە بۆ كوڕەكان یان براكانی بەجێمابوو... لەلایەكی ترەوە ئەگەر شووكردووی گەنج بۆ بەسەربردنی ژیان بۆ ماڵی مێردەكەیان دەچوون، كچ لەگەڵ خۆیدا یەك شیركو یان پێداویستی و

کالای بووکێنی دەبرد... . شیرکو... داراییەك شایەنی ئەوە نیە بە مندالەکانی ئەو پسپێرریت، براکانی مێردەکەی بایەخییان بەوە نەدابوو[82] .

هونەرەکانی ئاشور

زۆر لە ڕاستییەوە دوورە کە ژنانی بەشەرەفی چینی بالادەست لە کارگەکاندا وەك خاوەن پیشە کاریان کردبێت، چونکە هەلبژێردراوەکانی کۆمەلایەتی بەگشتی کارەکانی ئاستی خوارەوەیان بەکاری خۆیان نەدەزانی. سەیر ئەوەیە کە ژیان و شوێنەواری زۆربەی هەلبژێردراوەکان ماوەیەکی زۆر پشتگوێ خرابوو، لەکاتێکدا کە شوێنەواری زۆربەی خاوەن پیشە نەناسراوەکانی چینی ژێردەست بەسەلامەتی ماوەتەوەو بەشێوەی گەورەترین دەستکەوتی کەلتوری شارستانیەتی ئاشور شایەنی تێڕامانە، لەناو هونەرە بەجێماوەکانی ئاشوردا بێگومان لە هەمووی سەرنجڕاکێشترو ڕەسەنتر نەخش ونیگارە بەردینە بەناوبانگ و بەشکۆکان بوون کە دیواری کۆشکی شاکانی دەڕازاندەوە. لە ژوورەکان و ڕاڕەوەکاندا یەك لەدوای یەکتر هەزاران مەتر نەخش و نیگاری بەناوبانگ بەشەکانی پانتایی ژیان و ڕووداو خوازەکانی شا دەکێشران، لە

پەیکەرە بەردینەکانیی گا بالدارە زۆرگەورەکان، بەسەری مرۆڤ، وەك ئەمە، کە لەوانەیە کێشیان بە چل تەن بگات، زۆرجار لە دەروازەکان و تەلارەکانی پاشایەتیدا کۆشکەکانی ئاشوریان دەپاراست.

[82]Georges Contenau, Everday Li fe in Bablon and and Assyria. London: Edward Arnold, 1964, pp. 15-17.

هەندێك لەوانەدا دەتوانرێت شا لەکاتی نانخواردن لەباخەکانی پڕ لە درەختەکانی میوەدا ببینرێت، لە هەندێکی تردا ئەو بەڕاوی شێر یان وەرگرتنی باج لە باجدەرەکانەوە خەریکە، دیسانەوە لە هەندێکی تردا، ڕابەڕایەتی سوپاکەی خۆی دەکات لەشەڕدا.

(چیستەرجی ستار) لەبارەی چۆنێتی بێ وێنەیی ئەم شوێنەوارەوە ئاشکرای دەکات:

(لەلایەنی هونەرییەوە نەخش و نیگاری ئاشوری لە بەرزترین لوتکەدا بووکە هونەری ڕۆژهەڵاتی نزیك دەستیان بەوە گەیشت بوو. سەکۆکانی گەمارۆدان و شەڕ زۆرجار خاوەنی هەستێکی فراوان بوون، لە تابلۆکانی ڕاودا گیانەوەرەکان بە واقیعگەراییەکی زیاتر لە ڕابردوو پیشان دەدران. لێرەدا هونەرمەندان بە هەستێکی زیندووی بزواوەوە و تەنانەت زۆرجار ڕەحمیان بەرامبەر بە شێرەکان یان کەرەکێوییەکان پیشان دەدات لەکاتی مردندا، لە تابلۆکانی تردا شا بە جلوبەرگی گڵۆنکەدار، ڕیشی درێژی بریسکەدار، شان و قاچی پان، پەیکەرێکی وەستاو، بەڵام بەهێزبوو. هەتاوەکو سەردەمی هونەری پاشایەتی ڕۆمی، ئیتر ئێمە چاومان بەو جۆرە هونەرمەندانە نەکەوت کە ئاڕاستەی خۆیان بە نووسین و کێشانی ئارەزووییەکی تایبەت لە هەریەکێك لە ڕووداوە مێژووییەکاندا سەرنجڕاکێشەر بێت[83].

یەکێك لەو هونەرانەی تر کە هونەرمەندانی ئاشوری بایەخیان پێدەدا شێوەکاری بوو، هەندێك لەم شێوەکارییانە لەسەر خشتە شێدارە ڕوونەکان کرابوون, کە بۆ ڕازاندنەوەی پەرستگاکان و کۆشکەکان بەکاردەهاتن، هەندێکی تر لەسەر گەچ کە ئەو شێوەکارییانەی دیواری گیانەوەران چ لە بینا گشتییەکان و چ لە ماڵە تایبەتییەکاندا دروستیان کردبوو. نموونە بەجێماوەکان پیشاندەری شارەزایی لە ڕادەبەدەرو ئازادی دەربڕینەو لەلایەنی هونەرییەوە بەهیچ شێوەیەك لە نەخش و نیگارە بەناوبانگە هەڵکۆڵدراوەکانیاندا کەموکوڕی نییە. پیشەوەرەکانی ئاشوریش دەستکردی کانزایی جوان، لەوانە دەفرەکان و جامەکانی خواردنەوەو کەلوپەلی ڕازاندنەوەی برۆنزیی و زیویی و زێڕییان دروست دەکرد. کاری ئەوانە لە تاشین و شێوە پێدانی عاج بەهەمان ئەندازە جوان بوو، پیشەوەرەکان

[83] Chester G. Starr, Ahistory of the Ancient World. New York: Oxford Univerty pressm 1991m p.135.

تەپلەکەکان و سیسەمەکان و کورسییەکان و دەرگاکانیان بە عاج ڕازاندبۆوە، بەهەمان شێوە پیالەکانی عاج و سندووقەکانی کەرەستە گەوهەرییەکان و گوڵدانەکان و دەرزی سنجاقەکان و کەوچکەکان و شانەکانیان لەژێر خاك و خۆڵەوە دەرهێناوە کە لە زۆربەی ئەوانەدا بەردی گرانبەها بەکارهاتووە. بەشێوەیەکی ناوازە گاکان و شێرە باڵدارە پەیکەرە گەورەکان بەسەری مرۆڤەوە کە لە دەروازەکان کۆشك و تەلارەکانی پاشایەتیدا پارێزگارییان دەکرد، تەنیا چەند پەیکەرێکی پارچەپارچە لەخۆوە وەستاو دۆزراوەتەوە.

ئەستێرەناسی و پزیشکی

بەپێچەوانەی دەستکردە بەردین و کانزایی و عاجییەکان کە زۆرجار بۆ هەزاران ساڵ بەجێدەمان، کاغەزەکانی پاپیرۆس — کە نەتەوەکانی نێوان دوو ڕووبار زیاتر نامەکانی ڕۆژانەو یاداشتەکان و حسابەکانی ماتماتیك و ئەستێرەناسی و تێڕوانینە پزیشکییەکانی خۆیان لەسەر ئەوانە دەپاراست— بەخێرایی چۆنێتی خۆیان لەدەست دەدەن. لەم ڕووەوە زانیاری زۆر لەبارەی ئەستێرەناسی و پزیشکییەوە لەناوچووە. خۆشبەختانە بەشە بەجێماوەکان لە کتێبخانەی ئاشوربانیپاڵدا بریتییە لە ژمارەیەك لەوحەی خەتی بزماری پەیوەست بەم بەشانەوە. ئەم لەوحانە پیشانی دەدەن کە ئەستێرەناسەکان و پزیشکەکانی ئاشوریی هیچ دەستکەوتێکی تازە یان بنەمایەکیان نەبوو، بەڵکو یەکسەر درێژەیان بە کەلتورە وەرگیراوەکانی بابل دەدا، کە هەتاوەکو کاتێکی درەنگ کەتەلۆکی ئەسڵی کەلتوری بۆ ئاشورو وڵاتەکانی تری نێوان دوو ڕووبار مایەوە.

بۆ نموونە دابەشکردنی ساڵ بە دوانزە مانگی قەمەری لەلایەن بابلییەکانەوە، بە سەرتاسەری نێوان دوو ڕووباردا بڵاوبۆوە. پرۆفیسۆر ڕۆکس ڕوونی دەکاتەوە:

(ساڵ لە یەکەمین مانگی نوێدا لەدوای هاوتابوونی بەهار -یەکسانبوونی شەوو ڕۆژ- دەستی پێدەکردو بەسەر دوانزە مانگی (29 یان 30)ڕۆژەدا دابەش دەکرا، هەموو ڕۆژێك خۆر لە ڕۆژئاواوە دەستی پێدەکردو بەسەر دوانزە (دوو کاتژمێری)دا دابەش دەکرا کە خودی ئەمانەش بەسەر شەست (دوو خولەکی)دا دابەش دەکران. سیستەمێك کە هێشتا ئێمە پەیڕەوی دەکەین و ئێمە قەرزاری بابلییەکانین بۆ ئەوە. بەداخەوە ساڵی قەمەری نزیکەی یازدە ڕۆژ لە ساڵی هەتاوی کورتترە، بەشێوەیەك کە لەدوای نۆ ساڵ ڕادەی جیاوازییەکە بە وەرزێکی تەواو دەگات... بەدرێژایی سەدەکان دژواری ناکاملّ لە جیاوازی نێوان ساڵی هەتاویی و ساڵی قەمەریدا بەشێوەی حەزێك چارەسەر دەکرا، واتە شا بڕیاری دەدا کە یەك یان دوو مانگ کە بیسە (زیادە) (بۆ سەر بنەمای دەورەیەك) بۆ ساڵ زیاد بکات[84].

شەیتانێکی نەخۆشی دروستکەری ئاشوری-بابلی بەسەری شێرو قاچی هەڵۆ، کە گورزەرێکی کوتەروکەتەرێکی کوشندەی بە دەستەوەیە.

ئەستێرەناسەکانی ئاشوریش، کە زۆرینە یان زیاتری ئەوانە کاهین بوون، وەك هاوتاکانی بابلی خۆیان درێژەیان بە سەیرکردنی وردی ئاسمانەکان دەداو سەرنجی جووڵە ڕێکوپێکەکانی خۆرو مانگ ئەستێرەکانیان لەسەرتاسەری دوانزە بورجدا (شێوەکانی

---

[84] roux, Ancient Iraq, p.p.336-37.

فەلەکی) ناوچەی بورجەکاندا بوو. ئامێرەکانی ئەوانە سەرەتایی بوون، بریتی بوون لەمیلی بەرز (جۆرێك کاتژمێری هەتاوی سەرەتایی)، جۆرێك کاتژمێری ئاوی (کە بە جوولەی ئاو کاری دەکرد) و پۆلۆس (کەرەستەیەك کە لە سێبەری تۆپێکی بچووکدا کە بە بەشی سەرەوەی نیوەگۆیەکەوە هەڵواسرابوو دەپیێوا) . ئەم چاودێرانە لە ڕێگای سەیرکردنی خۆراگرانە دووبارەو وردی ئاسمان بەپێی ئەو زانیارییە کۆکراوانەو پاشان ئەوانەیان بەپێی چارەنووس و کاریگەری ئەستێرە بەسەر ڕووداوەکانی ئایندەی مرۆڤدا تەفسیر دەکرد[85]. پاشاکانی ئاشور کە خۆیان کاهین بوون بۆ ئەم پێشبینییانە بە ئەرزشێکی زۆر ڕازی دەبوون و زۆرجار ڕووداوە گرنگەکان و پەیماننامەکان لەسەر بنچینەی ئەوانە ڕێك دەخران.

لەمەیدانی پزیشکیشدا ئاشورییەکان وەك بابلییەکان لەو باوەڕەدا بوون کە نەخۆشی و ناڕەحەتی خواکان دەبنەهۆی ئەوەی هەتا مرۆڤەکان بەهۆی گوناحەکانیانەوە سزا بدەن. لەم ڕوانگەیەوە لەوانەبوو خواکان ڕاستەوخۆ کەسێك موبتەلا بکەن و ئەو لەناکاو نەخۆش بکەوێت، پزیشکەکان نیشانە دیاریکراوەکانیان بەناسینی ئەم خوا یان ئەو خوایان دەزانی، یان لەوانەبوو خواکان ڕاستەوخۆ کەسێك موبتەلا بکەن و ئەو لەناکاو نەخۆش بکەوێت، پزیشکەکان نیشانە دیاریکراوەکانیان بە ناسینی ئەم خوایان ئەو خوایان دەزانی. یان لەوانەبوو خواکان ڕێگا بە شەیتانەکان بدەن لەشی ئەوکەسە بخەنە ژێرکۆنترۆڵی خۆیانەوە، یان جادووگەرەکان و سیحربازەکان ئەو سیحراوی بکەن. سەیرنییە کە شوێنی قوربانیکردنی جادوویی و سیحرو فێڵ و دوعاو پاڕانەوەو قوربانیکردن و دەرمانە سەرەکییەکانی ئەم بەشەی کەلتوری جادوویی— مەزهەبی پزیشکی بوو کە بە ئەوەیان دەوت (ئاشیپویو).

85 . لەوێدا کە ئامانجی ئەم چاودێرە یەکەمیانە زیاتر پێشبینی ئایندە بوو هەتاوەکو دۆزینەوەی ماهیەتی ڕاستەقینەی ئەستێرەکان، لەوانەیە ووردتر ئەوەبێت کە زاراوەی ئەستێرە بینی(بەخت گرتنەوە) لەبارەیانەوە بەکاربهێنین هەتا ئەستێرەناسین (منجم)، یەکەمین ئەستێرەناسە ڕاستەقینەکان زانایانی یۆنانی سەدەکانی شەشەم و پێنجەمی پێش زایین بوون.

بەلایەنی کەمەوە لە قۆناغی سارگۆنییەکاندا چەند پزیشکێکیش هەبوون کە بەجۆرێك پراکتیکی تر لە پزیشکی بەناوی (ئاسوتو) خەریك دەبوون. ئەگەرچی ئەوانەش باوەڕیان بە شەیتانە ئاسمانییەکانی غەزەب و بەلا هەبوو، بەدڵنیاییەوە لەبارەی بوونی میکرۆبەکان هیچیان نەدەزانی، بەڵام هەستیان دەکرد کە هەندێك لە هۆکارەکانی سروشتی وەك خاك و خۆڵ خواردن یان خواردنەوەی بۆگەن بوو، یان (ساری) نەخۆشی پەتا دەبووە هۆی هەندێك لە نەخۆشییەکان، بەگوێرەی ئەوە تێدەکۆشان هەندێك لە نەخۆشییەکان بە دەرمانەکان و دەرمانی گیایی و مەڵحەمەکان و لەوانەیە هەندێك لە جۆرە سادەکانی نەشتەرگەری چارەسەر بکەن.

شێوازێکی تازە کە ئەم شفادەرانە بە پراکتیکی بەکاریان دەهێنا پیشاندەری یەکەمین بزووتنەوەکانی شیکاری ڕاستەقینەی زانستییە لەسەر بنەمای نیشانەکان هۆو هۆکار کە لە چەند سەدەی دواتردا لە یۆنان ڕاست و دروستی تەواوتری پەیداکرد، بەڵام لەوکاتەدا پزیشکی ئاشور وەك ئەو لایەنانەی ژیانی ڕۆژانەی نێوان دوو ڕووبار بەگشتی لەناو حسارو ژێر فەرمانی کەلتورە دێرین و بەردەوامەکاندا بوو کە پێیان لەسەر بەڕێوەبردنی کۆمەڵگاو ئەندامانی ئەوە لە خوا نەمرەکان و نوێنەری زەمینی ئەوان واتە پاشا دادەگرت.

بەشی شەشەم

دێوێکی کەم دەوام:

لێکهەڵوەشانی لەناکاوی ئاشور

لە سەرەتاکانی (639)ی پێش زاییندا کاتێك کە ئاشور دوژمنە دێرینەکەی, واتە عیلامی تێکشکاندو لەناوی برد، شا ئاشوربانیپاڵ دەبووایە هەستی سەرمەستی نەبوونی ئافات و بەڵاو بەختەوەری بکردایە. ئەو کەسانی پێشووی سێ سارگۆنی یەکەم، تاڕادەیەك توانیبوویان بەسەر هەموو دوژمنێکدا سەربکەون و شۆڕشەکەیان لە پانتایی ئیمپراتۆریەتی گەورەی خۆیاندا یەك لە دوایی یەکتر دابمرکێننەوە. تەنیا میسر توانیبووی خۆی لەژێر قۆچی ئاشوردا بکاتە دەرەوە، سەلمێنراوە کە ئاشوربانیپاڵ لەدوای چەسپاندنی ئەمن و ئاسایش لە سنوری ڕۆژهەڵاتدا، لە بیری ئەوەدا بوو کە چاکسازی لەم بارودۆخەدا بکات لە ماوەیەکی کورتدا. بە ڕووکەش بەرچاودەکەوێت کە پاشایەتی

لەم تابلۆی نمایشییە نوێکراوەیەدا لەسەر یەکێك لە زۆربەی نەخش و نیگارەکانی دیواریدا دۆزراوەتەوە لە کۆشکی ئاشوربانیپاڵدا، ئەمە دوایەمین پاشای گەورەی ئاشورە شێرێك دەکوژێت.

ئاشور تاڕادەیەك شایەنی تێکشکان نییەو سەرکەوتوویی و مەترسی خۆی بەسەر ڕۆژهەلاتی نزیکدا بۆ نەوەکانی ئایندەش درێژەپێدا.

بەلام بەو شێوەیەی ئاشکرا بوو تێك نەشکانی ئاشور هەر خەوو خەیاڵ بوو. لەماوەی ئەو سالانەدا ئاشور دەستی بە لەشکرکێشی و هێرشی بێ شمار کردبوو، بڕێکی زۆری لە سەرچاوە مادی و مرۆییەکان پاشەکەوت کردبوو، کە زۆربەی ئەوانەی لە شوێنە داگیرکراوەکانەوە وەك دەستکەوت وەرگرت بوو، بەردەوام تێکۆشابوو ئەرکی زۆر قورسی لەسەر یەکتری پاراستنی سەدان نەتەوەو شاری لەیەکتر دوورو ئامادەی شۆڕش یەکسەر بە زەبری شمشێر لە ئەستۆ بگرێت. ئەنجامی کۆتایی ئەوەبوو کە دۆستانی ئاشور بەشێوازێکی کوشندە خۆیان لەڕادەبەدەر فراوان کردبوو. ئاشورییەکان لەجیاتی دروستکردنی دۆستایەتی و یەکێتی لەناو دراوسێکاندا وریایانە دوای سیاسەتی جەنگ و وێرانکاری و ترس دروستکردن کەوتبوون و ئەم دراوسێیانەی خۆیان گۆڕی بوو بۆ دوژمنی چارەگران و سەرسەخت.

تەنانەت لەوەخراپتر، فەرمانڕەواکانی ئاشور بایەخێکی زۆرکەمیان دابوو بە گۆڕانکارییە مەترسیدارەکان لە ناوچەکانی پشت زنجیرە چیاکانی زاکرۆس. لەوێدا مادەکان، کە ئەربابەکانی ئاشور ئەوانەیان بەشتێك جگە لە نەتەوەیەکی دواکەوتوو لە کەناری شارستانیەتدا پیشان نەدەدا، لەکاتی کۆکردنەوەی هێزو دروستکردنی مەکینەیەکی سەربازی شایەنی تێکنەشکاندن بوون. ئەو گالیسکە تۆقێنەرە لەئەنجامدا لە پانتایی باکوری نێوان دوو ڕووباردا کەوتە جووڵەو ناوەندی ئاشوری تێکشکاند. لەم ڕووەوە لەکاتێکدا کە ئیمپراتۆریەتی بەهێزی ئاشور بە مێشکێکی ئارامەوە لە قەرەوێڵەی شانازی سەرکەوتنەکانی ئاشوربانیپالدا حەسابۆوە، بەوتەی ڕەخنەئامێزی جۆرج ڕۆکس: "لەناکاو ئاشکرابوو کە ئەم دێوە کەم دەوامە"[86].

[86] . roux, Ancient Iraq, p. 294.

گێرو گرفتی ناوخۆیی، مەترسییەکانی دەرەوە

لەوێدا کە ڕاپۆرتەکانی ئاشوربانیپاڵ لەدوای ساڵی چارەنووسساز لە (639)ی پێش زاییندا وەستا، لەناوبردنی ئەو جۆرە گرفتاریانەی کە ئەو وڵاتەکەی بە درێژایی پاشماوەی فەرمانڕەوایەتییەکەی لەگەڵیاندا ڕووبەڕوو بووبوونەوە ئاسان نەبوو، بەڵام دەقە بەجێماوەکان لە جێنشینە ڕاستەوخۆکانی ئەوەوە، ئەگەرچی ناتەواو و بەربڵاوە، هەواڵی چەند پارچەیەتی ئەو ناوچەیە بەهۆی جەنگی ناوخۆیی و وێرانی وڵاتەوە دەدەن. لەدوای مردنی ئاشوربانیپاڵ لە (627)ی پێش زاییندا دوو کەس لە کوڕەکانی ئاشور -ئتیل- ئیلانی (ئاشور، قارەمانی خواکان)و سین -شار- ئیشکۆن (خوا سین شای داناوە) لەسەر تاج و دەسەڵات لە یەکترگیڤ بوونەوە بۆ شەڕ. بەپێی بڕیارێکی ئاشکرایی ئاشور -ئتیل- ئیلانی کە تاڕادەیەك لەبارەیەوە هیچ نازانین، لەم پێشبڕکییەدا سەرکەوت و بۆ نزیکەی چوار ساڵ فەرمانڕەوایەتی کردو لە کۆشکی نەمرووددا شوێنی نیشتەجێبوونی هەڵبژارد. ئەوەی کە لەشەڕدا کوژراوە، یان بەهۆی ئاساییەوە مردووە یان کوشتوویانە نادیارە، ئەوەی کە سەلمێنراوە ئەوەیە کە براکەی سین - شار- ئیشکۆن لە ساڵی (623)ی پێش زاییندا دەسەڵاتی بەدەستەوە گرت.

لەبەشێکی دەستکاریکراوی یەکێك لە ڕاپۆرتەکانی شای نوێ ئاماژە بە وێرانی شارەکان لە شەڕی ناوخۆو بە (هاوپەیمان)ەکەی تاڕادەیەك بەدڵنیاییەوە برا مردووەکەی دەکات:

(لە سەرەتای پاشایەتیمدا لە یەکەمین ساڵی فەرمانڕەوایەتیمدا کاتێك کە لەسەر تەختی فەرمانڕەوایەتی دانیشتم، هەتاوەکو ئەو شارانەی (وێران بووە) ئاوەدان بکەمەوە، هەتا پەرستگاکان و دیوارەکان و شوێنی نیشتەجێبوونی ئاشورییەکان بەشێوەیەکی تەواو نوێ بکەمە*و... بەمەستێکی

چەسپاوەوە من* و خوا گەورەکان، کە من پەروەردگاری ئەوانە دەپەرستم ئامانجی منیان لە بەرامبەر (هاوپەیمانەکانم)دا ئاشکرا کردووە*، دیسان ئەو ڕووناکییەی کە ئەوان هەیانە[87].

لەکاتێکدا کە ئاشور بەهۆی گێروگرفت و نائارامی ناوخۆوە ڕووی لەلاوازی دەکرد، لە هەمان کاتدا خۆی ڕووبەڕوو لەگەڵ مەترسییە دەرەکییە بەردەوامە ڕوولەزیادبووەکاندا بینییەوە. لەسەرتاسەری ڕۆژهەلاتی ناوەڕاستدا ژێردەستەکان و باجدەرەکانی سوودیان لە گێروگرفتەکانی ئەو وەرگرت، یان پەیوەندییەکانی خۆیان لەگەڵ دەسەلاتی ناوەندیدا لە نەینەوا پچڕان و یەکسەر ئەوەیان پشتگوێ خست. قەیرانەکە ڕووی لە ناهەمواری کرد، مەترسی سەرەکی و کتوپڕ بۆ سەر ئاشور لەلایەن هاوتا دێرینەکەی بابل دەرکەوت کە لەوێدا لە (626)ی پێش زاییندا کلدانییەك بەناوی (نەبو پولَسەر) هێزە جێگیرەکانی ئاشوری لە پایتەخت کردە دەرەوەو تاج و تەختی داگیرکرد. ئەمە نیشانەی دەستپێکردنی فەرمانڕەوایەتی گەورەترین و بەناوبانگترین بنەماڵەی بابلی کلدانییەکان یان (بابلییە نوێکان) بوو کە نزیکەی سەدەیەك لەنێوان دوو ڕووباری خوارووداشکۆمەندانە حوکمیان کرد.

نەبو پولَسەر بچووککردنەوەی نیاکانی، لەوانە مەرودەك— بەلدانی پشتگوێ نەخست بوو، کە لەو هەوڵانەی خۆیان بۆ ئازادکردنی بابل لە دەسەلاتی سەپاوی ئاشور شکستیان خواردبوو. ئێستاکە نەبو پولَسەر دەسەلاتی تەواوی بەسەر شاری بابلدا هەبوو، درێژەی بە جەنگ داو ئاشورییەکانی لە شارەکانی بابلی یەك لە دوای یەکتر دەرکرد. لە (616)ی پێش زاییندا خۆی ئامادەکرد بۆ هێرشکردنە سەر خودی ئاشور، گاهشماری بابلی قۆناغەکانی فەرمانڕەوایەتی ئەوو پێشڕەوییەکەی بەدرێژایی کەنارەکانی فوڕات بەم شێوەیە نووسیووە:

* نیشانەی لەناوچوون، یان خەتی ئالۆزو نەخوێندراوە لە شوێنەوارە کۆنەکاندا.

[87] Quoted in luckenbill, Ancient Records of Assyria and Babylonia, vol.2, p. 412

(نەبو پولسەر لە سالی دەیەمی فەرمانڕەوایەتیدا لە مانگی ئایار(گولان) سوپای بابلی ئامادەکردو بەرەو کەنارەکانی فورات لە باکور پێشڕەوی کرد... لە مانگی ئاب (خەرمانان) راپۆرت بە ئەوان گەیشت کە سوپای ئاشور لە شاری (کابلینی)یە. نەبو پولسەر بەرەو ئەوانە پێشڕەوی کرد...هێرشی کردە سەر سوپای ئاشور. سوپای ئاشور... ڕووبەڕووی شکستێکی سەخت بۆوە. ئەوانە زۆربەیان بەدیل گرتن. زۆربەی پیاو ماقوڵەکانی ئاشوریان بەدیل گرت[88].

نەبو پولسەر شاری ئاشوریشی گەمارۆدا، بەلام نەیتوانی ئەوە بگرێت، یەکێك لە نیشانەکانی ئەوەی کە تا چ ڕادەیەك ئاشور لەو ساتەدا دووچاری پەرێشانی و نائومێدی بووبوو، داوای یارمەتی لە (شا سین- شار- ئیشکۆ)کرد لە میسر، واتە لە یەکێك لە قوربانییە سەرەکییەکانی هێرشەکانی پێشووی ئاشوردا لەوانەیە لەبەرئەوەی کە میسرییەکان لە دەسەلاتی (دم افزون) بابل زیاتر ترسیان هەبوو بێت لە توانای لەرزێنەری هەنووکەیی ئاشور. بۆ ماوەیەکی کاتی دوژمنایەتی و ڕق و کینەی خۆیان بەرامبەر بە ئاشور وەلاوە ناو بە ناردنی یارمەتی ڕازیبوون. لەوانەیە ئاشور بە پشتیوانی میسرییەکان بیتوانیایە دەستی بگات بە جۆرە ئاگربەستێك لەگەڵ بابلداو لەم ڕێگایەوە خۆی لەوێرانبوون ڕزگار بکات, بەلام دوو هۆکار دژی ئەم بەرنامەیە کاریکرد. یەکەم: میسر لەبەر پێگەی جوگرافی سوپاکانی نەنارد بۆئەوەی کە بارودۆخەکە بگۆڕێت.

دووەم: لە هەمووی گرنگتر کە لەم بەشەدا هەستیاربوو کە گەمەی دەسەلات لەنێوان دوو ڕووباردا بە هاتنە ناوەوەی لەناکاوی جۆکەرێك، سیاسەت —بواری سەربازیی — پێشڕەوی مادەکان —بەخێرایی گۆڕا.

---

88 . Quoted in lucken bill, Ancient Records of Assyria and Babylonia, vol.2, p. 417.

گەمارۆو دژەگەمارۆ

ئەم هەڵبژاردەیە لە گاهشمار نەبو پوڵسەرەوەیە (بەگواستنەوەی لە دانیل دی. لوکنیلەوە بەڵگە کۆنەکانی ئاشورو بابل) هەوڵی سەرنەکەوتووی ئەو بۆ داگیرکردنی شاری ئاشور لە ڕووداوی یەکەمین هێرشی ئەو بۆ ناوجەرگەی ناوچەی ئاشور لە (616 – 615)ی پێش زایینداا، پاشەکشێی دواتری ئەو بەهەمان شێوە دژەگەمارۆسەرنەکەوتووەکەی کە هاوپەیمانەکەی دەستی بەوە کرد باسی دەکات:

(لە یازدەمین ساڵی (نەبو پوڵسەر)دا پاشای ئەکەد (بابل) سوپاکەی ئامادەکردو لە کەنارەکانی دیجلەوە بەرەو سەرەوە پێشڕەوی کرد. لە مانگی ئایار(گوڵان)دا لە فەراخ شاری ئاشوردا جێگیری کرد. لە ڕۆژی سیمانۆ (جۆزەردان)دا هێرشی کردەسەر شار، بەڵام شارەکەی نەگرت. پاشای ئاشور سوپاکەی ئامادەکردو پاشای ئەکەد خەریك بوو لە ئاشور دەگەڕایەوە، بەدرێژایی دیجلەو هەتا شاری تکریت دوایکەوت. پاشای ئەکەد سوپاکەی کردە ناو قەڵای تکریتەوە.

پاشای ئاشورو سوپاکەی لە بەرامبەر سوپای پاشای ئەکەددا کە لە تکریت گەمارۆدرابوو، ڕیزیان کردو بۆماوەی (دە) ڕۆژ هێرشیان بۆ ئەوان برد، بەڵام شارەکەیان نەگرت. سوپای پاشای ئەکەد ئاشوری پیس تێکشکاند. پاشای ئاشورو سوپاکەی کۆتاییان پێهێناو بۆ سەر زەوی خۆیان گەڕانەوە.

دەرکەوتنی وڵاتی ماد

لەپێش ئەوەی کە پاشاکانی ئاشور بە فراوانکردنی حکومەتی توندوتیژو بێ ڕەحمانەی خۆیان لە بەشە گەورەکانی ڕۆژهەڵاتی نزیکەوە خەریکبن لە سەدەی نۆیەمی پێش زایینداا، تۆوی وێرانی و فەسادی ئەوانە لە ناوچە بەرزەکانی بیابانی ئێراندا چێندرابوو. لەوانەیە

کاتەکەی لەنێوان (1100و 1000) پێش زایینەوە بووبێت، بەدرێژایی دووەمین قۆناغە تاریکەکانی نێوان دوو ڕووبار، ئەو گروپە بچووکانەی کە خۆیان ناودەنا (ئاریەکان) لە زەوییەکانی دەشتێکی ڕۆژئاواو باکوری دەریای خەزەرەوە بەرەو بیابانی بەرزی ڕۆژهەڵاتی زنجیرە چیاکانی زاگرۆس سەرەولێژ بوونەوە. ناوی ئێران، کە لەدواییدا بۆ ناونانی ئەم ناوچەیە بەکارهات، لە وشەی ئاری ناوەوە بەمانای (سەر زەوی ئارییەکان) وەرگیراوە. لەناو ئەم نەتەوانەدا مادەکان هەبوون کە لە دەستپێکی یەکێتییەکی نارێکوپێکدا لەو خێڵانەبوون کە بەدرێژایی هەمان ئەو ساڵانە کە ئیمپراتۆریەتی ئاشور لە پانتایی ڕۆژهەڵاتی نزیکدا لە دۆخی فراوانبووندا بوو، قەرەباڵغترو بەهێزتر بوون.

لە نیوەی سەدەی هەشتەمی پێش زاییندا دوو نەتەوە بەو شێوەیەی لە ڕاپۆرتەکانی تیگلات پیلصەری سێیەم و سارگۆنی دووەمدا نووسراوە گیروگرفتی جەنگەکان دەوری بوو. لەدوای شکستی مادەکان ئەوان ڕێکەوتنامەیان لەگەڵ ئاشوردا ئیمزا کرد کە گومان دەکرا ئەوانە ببن بە بەشێك لە قەڵەمڕەوی ئاشور. یەکێك لەم ڕێکەوتنامانە، کە ئەسرحەدون و ڕێبەرێکی ماد بەناوی (ڕاماتایا) لە دەوروبەری (672)ی پێش زاییندا لەسەری ڕێکەوتن، بەجێماوەکە بەشێکی ئەوە بەم شێوەیەیە:

(ئەمە پەیمانێکە کە ئەسرحەدون شای جیهان، پاشای ئاشور لەگەڵ ڕاماتایا ئەمیری شاری (ئوراکازابارنا) دەیبەستێت... ئەمە پەیمانێکە کە ئەسرحەدون لەگەڵ تۆدا بە ئامادەبوونی خوا گەورەکانی ئاسمان و زەوی لەبارەی ئاشوربانیپاڵ, جێنشین، کوڕی سەروەرت ئەسرحەدون، کە وەك جێنشین ناونراوەو دانراوە دەبەستێت. کاتێك کە ئەسرحەدون مرد، ئەو (ئاشوربانیپاڵ) پاشایەتی وفەرمانڕەوایەتی ئاشور بەسەر تۆدا کارەکانی دەکات. تۆ دەبێت لە شارو لادێدا پارێزگاری لەو بکەیت.. تۆ دەبێت بۆ ئەو بجەنگی و بمری.. نابێت دوژمنایەتی لەگەڵ ئەودا بکەیت.. نابێت دژی ئەو هەستیت یان شتێك لەدژی ئەو لەئەستۆ بگری کە شایستەو شیاو نییە)[89].

---

[89] Quoted in Laessoe, people of Ancient Assyria, 117-18.

بەهۆی بوونی ئەم ڕێکەوتنامانەوە نەتەوەکانی بیابانی ئێران، کە لە دەسەڵاتی ناوەندی لە نەمرودەوە دووربوون و چاودێریکردنی ئەوانە دژواربوو، بەگشتی بە پەراوێزی لە دەسەڵاتی ئاشوردا مانەوە، گوندی مادەکان بەو پێکهاتەیەی کە لەپێش ڕوودا وەکاندا هەبوو، واتە یەکگرتنی خێڵە تایبەتەکان لە میللەتێکی بەهێزو بە هەیبەتدا دریژەیان پێدا. پاشاکانی ناوخۆ بە ناوەکانی (دیائەکۆ) لەدەوروبەری (700-647)ی پێش زایینداو کوڕەکەی (فرورتیش) لە نەخشەی دوو بینای سەرەکیدا ئەم هەوڵەیان دەرکەوتووە. مێژوونووسی یۆنانی (هیرۆدۆت) باسی دەکات کە چۆن دیائەکۆ پاشایەتییەك و پایتەختێکی نوێ و بەشکۆی دروست کرد:

(یەکەمین هەنگاوی دیائەکۆ ئەوەبوو کە فەرمانی بەدەست و پێوەندەکانیدا کۆشکێکی شایستە بۆ پاشا دروست بکەن و گاردێکی شەخصی بۆ پاریزگاری ئەو ئامادەبکەن. مادەکان جێبەجێیان کرد.. کۆشکێکی گەورەو خاوەنی پایەو توندوتۆڵییەکی باش لە شوێنێکدا کە خودی ئەو چاوەڕوانی بوو دروستیان کرد، ڕێگەیان پێدا دەستەیەکی پاریزگاری شەخصی بەبێ سنورداریێتی لە هەڵبژاردندا هەڵبژێرن. کاتێك کە دیائەکۆ پایەکانی فەرمانڕەوایەتی خۆی پتەوکرد، فشاری خستەسەر مادەکان کە شارێکی گەورەو بێ وێنە بنیات بنێن تا ببێتە پایتەختی وڵات و هەموو شارەکانی تر لە بەرامبەر ئەودا کەم بایەخ پیشان بدەن. دیسانەوە ئەوانەیان جێبەجێ کرد، شارێك دروستکرا کە ئێستا بە (ئەکباتان) ناودەبرێت، شوێنێکی زۆرفراوان و خاوەنی پایەی بەهێز لە ڕێگای دیوارە ناوەندییەکانەوە، ئەم دیوارانە بەشێوەیەك دروست کرابوون کە هەر بازنەیەکی یەك لەدوای یەك بەهۆی بەرزی بورج و حەساری ئەو لە بازنەی خوارووی بەرزتربوو... ژمارەی بازنەکان حەوت تا شەش و چەقی ناوەوەی ئەوانە کۆشك و خەزێنەی فەرمانڕەوایەتی لە خۆدەگرت... بورج و حەساری پێنج ئەڵقەی دەرەوە بە ڕەنگە جیاوازەکان نەخشێنراو، یەکەمی سپی، دووەمی ڕەش، سێیەمی ئەرخەوانی، چوارەمی شین، پێنجەمی نارنجی، بورج و حەسارەکانی دوو ئەڵقەی ناوەکی بە ڕێکوپێکی بە زێڕو زیو ئاوکاری کراوە. ئەم پایانە بۆ پاریزگاری لە شاو کۆشکی ئەو بوو، خەڵکی دەبووایە خانووەکانی خۆیان لە دەرەوەی خولگەی دیوارەکان دروست بکردایە[90].

---

[90] . . Herodotus, 1.99-100, in histories, pp. 82 – 83.

ژن و مێردێکی پیاوماقوڵی ماد. مادەکان کە لەئەنجامدا ئیمپڕاتۆریەتی ئاشوریان لەناوبرد، لەبنەڕەتدا دانیشتوانی ناوچە بەرزەکانی بیابانی ئێران بوون و لەوێدا پایتەختی خۆیان ئەکباتانیان دروست کرد، کە خاوەنی پێگەو پایەیەکی بەهێزبوو.

ئەم دەرکەوتنی یەکێتی و دەسەڵاتەی ماد بەهاتنی فەرمانڕەوایەتی (هوخشترە) (کیاکساری دووەم) لە (625)ی پێش زاییندا بە لوتکە گەیشت. فەرمانڕەوایەتی پڕ جۆش و خرۆش چارەنووسی ئەوەبوو کە لە ئەنجامدا ئاشورییەکان تێکبشکێنێت و بەدرێژایی یەك فرایند ئیمپراتۆریەتی ماد دروست بوو. بە وتەی هـرودوت ڕەمزی سەرکەوتوویی هوخشترە بەرنامەی فراوان کردن و ڕێکخستنی تازەی سوپابوو کە یەکسەر لەدوای جێنشینی باوکی (فرورتیش) دەستی بەوە کرد. نەیزەدارەکان و تیروکەوان دارەکان و سەربازی سواری خۆی بەسەر یەکە بەش بەشکراوەکاندا دابەش کردو هەریەکێکیانی بەجیا پەروەردەکردو بەشێوازی تایبەت سودی لەوانە وەرگرت لە مەیدانی شەڕدا, بەهەمان شێوە ئەو کەرەستەکان (یونیفرمەکان)ی سەربازیی بەیەکسانی دروستی کرد کە بریتیبوون لەمانە:

(فەرنجییەکی چەرمی قۆڵدرێژ کە دەگەیشتە سەر ئەژنۆو کەمەربەستێکی دوو لا بە قولاپێکی خڕ ئەوەی دەپاراست، شەڵوارێکی چەرمی، پاپووجە قەیتانداره‌کان بەنووکی دەرچوو، کڵاوێکی خڕی خوری کە مل دادەپۆشێت. تیروکەوانداره‌کان و بەهەمان شێوە هەندێك لەو سەربازانەی سوودیان لە هەردوو نەیزەو کەوان وەردەگرت، کەوانەکانی خۆیان لە سندووقە زۆرجوانەکاندا هەڵدەگرت و تیرەکانی خۆیان لە کیفە چەرمینەکاندا دەپاراست کە بە شان, یان کەمەریانەوە هەڵواسرابوو. ئەگەرچی زۆربەی سەربازەکانی هوخشترە مادە ڕەسەنەکانی ناوچەکە بوون، بەڵام ئەو سەربازیی بەو نەتەوە بچووکانەی ئێرانی دەکرد کە دەوڵەتی ماد تازە بەسەر ئەوانەدا سەرکەوتبوو، ئێستا ژێردەستەو باجدەری بوون.

شەپۆلی وێرانکاری

کاتێك هوخشترە دڵنیابوو کە سوپاکەی بەئەندازەیەکی تەواو گەورەو شایەنی تێکشکان نییە، بە بەرنامەڕێژییەوە هێرشی کردە سەر ئاشور، کە دەیزانی لە ساڵەکانی کۆتاییدا ڕووی لە سستی کردووە. لە (615)ی پێش زایینیدا، واتە لەدوای کەمتر لە ساڵێك لە دەستپێکردنی هێرشەکانی نەبو پولسەری بابلی بۆسەر ئاشور، لەناکاو هێزەکانی هوخشترە لە قەدپاڵی چیاکانی زاگرۆسەوە سەرەولێژبوونەوەو شاری (ئاراپخا)یان گرت، کە لە نزیکەی (96) کیلۆمەتری ڕۆژهەڵاتی ئاشورداببوو. مادەکان بەوپەڕی سەرسوڕمانەوە ڕووبەڕووی بەرگییەکی کەم بوونەوە، ساڵی دواتر هێرشیان کردە سەر خودی ئاشور، واتە کۆنترین و پیرۆزترین شارەکانی وڵاتی ئاشور. گاهشماری بابلی ئەم ڕووداوەی نووسیووە:

(پاشای ماد لە دیجلەوە هێرشی هێنا، لە بەرامبەر ئاشوردا جێی خۆی کردەوە، پاشان هێرشی کردە سەر شارو ئەوێی داگیرکرد. ئەو شارەکەی وێران کردو شکستییەکی سەختی بەسەر خەڵك و پیاوماقوڵەکاندا سەپاند) [91].

نەبو پولسەر بە بیستنی هەواڵی هێرشی مادەکان بۆ سەر ئاشور بەپەلە سەربازەکانی خۆی کردە ناو مەیدانەکەوە، بەو ئومێدەی کە لە هێرشەکەدا بەشداری بکات و بەشێکی لە دەستکەوتەکان بەربکەوێت، بەڵام زۆر درەنگ گەیشت، لەگەڵ ئەوەشدا ئەو و هوخشترە ئاقلانە یەکێتییەکیان لە بەرامبەر دوژمنە هاوبەشەکەیاندا دروست کرد، ئەوان لەوێدا لەوێرانەکانی ئاشوردا پەیمانێکیان ئیمزاکردو کەمێك لەدوای ئەوەوە بە ڕێکخستنی هاوسەرگیری کوڕی نەبو پولسەر بەناوی (نەبوکەد نەصر) (بوخت ئەلنەصر) و شازادە خانمی مادی (ئامیتیس) پشتگیرییان لەو ئیمزایە کرد.

لەوانەیە ئاشور بەبەکارهێنانی هەموو سەرچاوە بەجێماوەکانی خۆی لە هەوڵێکدا بەتەواوی بوونییەوە بیتوانیایە لە بەرامبەر هەر یەکێك لە بابلییەکان یان مادەکاندا بەو تەنیاییە بەردەوام بووایە، بەڵام ئیمپڕاتۆریەتی ئاشور بە ڕووبەڕووبوونەوەی لەگەڵ یەکێتی نێوان ئەم دوو سەرپێچیکەرە چارەنووسی هەر شکان بوو.

هێزەکانی نەبو پولسەرو هوخشترە لە هاوینی (612)ی پێش زایینیدا هێرشیان کردە سەر ناوجەرگەی ئیمپڕاتۆریەتی ئاشور لە باکوری شاری ئاشورو شارەکانیان یەك لەدوای یەك گرت. کاتێك کە بە نەمرود گەیشتن هێرشیان کردەسەر قەڵایەکی بەرگریی کە شەلم نەصری سێیەم لە سەدەی نۆیەمی پێش زایینیدا دروستی کردبوو، ئەو بینایەی کە بۆ عەمبارکردنی خەزێنەکان و لەوحە بزمارییەکان بەکاردەهات, شوێنەوارناسەکان زۆربەی سەرە نەیزەو ئامێرە جەنگییەکانی تریان لەبەردەم ئەم دیوارانەدا دۆزیوەتەوە کە شایەتی

---

[91] Quoted in luckenbill, ancient records of Assyria and Babylonia, vol.2. pp. 418-19.

شەڕێکی خوێناوی و بێ ئومێدانەیە کە کاتێك کە هێرشکەرەکان لە بورج و حەسارەکانەوە سەرەوژێربوونەوەو سووتان. لەناو ئەنباری ناوەندیدا حەفرکەرەکان ڕووبەڕووی چینێك خۆلەمێشی (182) سانتیمەتری بوونەوە کە شایەتێکە بۆ بڵێسەی ئاگرێك کە سەرکەوتووەکان هەڵیان گیرساندبوو، بەگشتی شارێکی گەورەیان بە دڕندەیی لەناوبرد.

لەئەنجامدا ئەم شەپۆلی وێرانکارییە بە دەروازە گەورەو گرنگەکانی شاری ئاشور، واتە نەینەوا گەیشت. گاهشماری بابل بەشێك لە ستەمکاریی و پارچەپارچەبوویی، لەناوچوونی ئەم شارە بە کورتی باس دەکات:

وێنەیەکی ئەمڕۆیی لە ڕوخساری نەبوکەدنەصرکە باوکی نەبوپولسەر یارمەتی مادەکانی دا لە جەنگییان لەگەڵ ئاشورییەکاندا.

(پاشای ئەکەد (بابل)و هوخشترە* ... ئەوان بەدرێژایی کەنارەکانی دیجلە پێشڕەوییان کرد* ولە نەینەوا* بەهێزەوە هێرشیان کردە سەر شار. لە مانگی خەرماناندا شارگیرا بە* کۆمەڵکوژی گەورە (جینۆساید) لە خەڵك و پیاوماقوڵەکان ئەنجامدرا. لەو ڕۆژەدا سین –شار –ئیشکۆن پاشای ئاشور هەڵهات, لەشار ئەوانسەرکەوتن و شارەکەیان بۆ تۆپەڵێك لەوێرانە گۆڕی)[92].

* نیشانەی لەناوچوون یان خەتی ئاڵۆزو نەخوێندراوە لە شوێنەوارە کۆنەکاندا.

[92] Quoted in luckenbill, ancient records of Assyria and Babylonia, vol.2. pp. 419-20.

لەدوای ئەوەی هەواڵەکانی وێرانبوونی نەینەوا بە یەهودا گەیشت، ناحوم نەبی باسێکی ڕوونترو ڕێکوپێکتری دەربارەی بێ سەروبەرەیی و خوێنڕێژیی هاوکات لەگەڵ ئەو ڕووداوە چارەنووسسازەدا نووسی:

(سوپاکانی دوژمن تۆیان گەمارۆداوە. بەس بورج و حەسارەکانی خۆت بەهێزبکە. قەڵغانە سوورەکانی دوژمن دەبریسکێنەوە! جلوبەرگە ڕەنگ سوورەکانی ئەوان ببینـە! سەیری گالیسکە درەوشاوەکانی ئەوان بکە کە لە تەنیشت یەکترەوە بەهۆی ئەسپەکانەوە بەرەو پێشەوە پێشڕەوی دەکەن. گالیسکەکانی تۆ بەخێرایی لە شەقامەکان و مەیدانەکاندا پێشیان لێدەگرن، وەك بروسکە بۆ پێشەوە دەڕۆن و وەك بلێسە دەدرەوشێنەوە... دەروازەکانی ڕووبار کراوەیە. دوژمن دزەی کردۆتە ناو شار. کۆشکی فەرمانڕەوایەتی ترس گرتوویەتییەوە! شاژنی نەینەوایان بەڕووتی بە کۆڵانەکاندا هێناوە، ئەویان بەدیلگرتووەو یاوەرەکانی بەگریان بەدوایدا دەڕۆن. شاری نەینەوا وەك گەنجینەی ئاوەکە کون کرابێت خەڵکانی ئەویٚ بەخێرایی لەوە دەڕژێنەدەرەوەو بەو هاوارانەی ڕێدەگرێت لە هەڵهاتنی ئەوان سەرنج نادەن. زیوەکان تالان بکەن! زێڕەکان بە فەرهوت بەرن! گەنجینە بێ شومارەکانیان تالان بکەن! شاری نەینەوا وێران بووەو پشتگوێ خراوە. دڵەکان لە ترسدا بوون بە ئاوو ئەژنۆکان دەلەرزێن و وزە لە خەڵکدا نەماوەو ڕەنگ لە ڕووخسارەکان پەڕیووە)[93].

93 . Nahum, in bible, 2: 1-10.

دوایەمین پایەداریی

ئەگەرچی هێرشکەرەکان شارە سەرەکییەکانی ئاشورییان گۆڕی بۆ تۆپەڵە سووتویەك لە بەردو خۆڵ، بەڵام هێشتا کاریان کۆتایی نەهاتبوو. سین — شار — ئیشکۆن بەو شێوەیە کوژرا، لەوانەیە بەدەستی ئەفسەرەکانی خۆی بووبێت، یەکێك لەم ئەفسەرانە ئێستا خوازیاری تاج و دەسەلاّت بوو، ناوی شا (ئاشور ئۆبالیتی) لەخۆی نا، کە نزیکەی حەوت سەد ساڵ لەوەوپێش بە داگیرکردنی ئەو بەشانە لە پاشایەتی لەناوچووی میتانی یەکەمین ئیمپراتۆریەتی ئاشوری دروست کردبوو. ئاشور ئۆبالیتی نوێ بەپەلە ئەو سەربازە ئاشوریانەی کۆکردەوە کە لە داگیرکردنی ناوەندی ئیمپراتۆریەتدا بەسەلامەتی ڕزگاریان بووبوو، بەرەو ڕۆژئاوا هەڵهات و لە حەڕان لە کەنارەکانی سەرەوەی ڕووباری فوراتدا دوایەمین بەرگریی ڕێکخست. لەوێدا لەشکرێکی سەربازە میسرییەکان، کە لەئەنجامدا بە یەکێتی ئاشوری— میسری کە نزیکەی چوار ساڵ لەوەوپێش ئیمزاکرابوو ڕازی بووبوون، ئەویان بەهێزکرد. بەپێی گاهشمار بابلی مادەکان و بابلییەکان لە (610)ی پێش زایندا بەرەو حەڕان پێشڕەوییان کرد:

لە ساڵی شازدەیەمینی (فەرمانڕەوایەتی نەبوپولّسەر)دا پاشای ئەکەد سوپاکەی ئامادەکردو مادەکان بۆ پارێزگاری ئەکەد هەستان و ئەوان سوپاکانی خۆیان یەکخستو بەرەو حەڕان و دژی ئاشور ئۆبالیت، کە لەسەر تەختی پاشایەتی ئاشور دانیشتبوو پێشڕەوییان کرد. ئاشور ئۆبالیت و سوپای (کولانیا) (لەوانەیە فەرماندەیەکی میسری بووبێت)، کە بۆ یارمەتی ئەو هاتبوو لە ترسی ئەوەی کە دوژمن بەسەریاندا بڕژێت شارەکەیان بەجێهێشت[94].

---

[94] . Quoted in luckenbill, ancient records of Assyria and Babylonia, vol.2, pp.420-21.

گاهشمار هۆشداری دەدات کە ماوەیەکی کورت لەدوای هەڵهاتن ئاشور ئۆبالیت گەڕایەوەو تێکۆشا کە حەڕان بگرێتەوە، بەڵام سەرنەکەوت و لەوەبەدواوە ئیتر کەس شتێکی لەبارەی ئەو تاج وتەختی پاشایەتی و پاشماوەی حکومەتی ئاشورەوە نەبیست.

لەشکرکێشی کورت، بەڵام ترسناکی بابلییەکان و مادەکان بەشێوەیەك وێرانکەربوو کە ناوچەی سەرەکی ئاشور، کە نزیکەی دوو هەزار ساڵ بەردەوام شوێنی نیشتەجێبوون و گەشەسەندن بوو، بۆ وێرانەیەك گۆڕاو دوایەمین پاشماوەی ئیمپڕاتۆریەتێك کە سەردەمێك گەورەو بەهێزبوو، لە هەمان ناوچەدا فەرمانڕەوای بەسەر ئەودا دەکرا، بەخێرایی دووچاری لێکهەڵوەشان بوو، لە دەیەکان و سەدەکانی دوای ئەودا ئەوەی کە لەو پاشایەتییە بەجێما تەنیا بیرەوەرییە ستەمکارییەکانی ئەوبوو. خودی نەبو پولسەر بۆچوونی خۆی دەردەبڕێت کە دەیتوانی نووسراوی سەر بەردی گۆڕی فەرمانڕەوا لەقاچ کەوتووەکانی ئاشوربێت، ئاماژە بەوێرانکاریی و دڕندەیی دەکات کە ئیمپڕاتۆریەتی ئاشور لە سەردەمێکی وا دوورودرێژدا خۆی بەسەر سەرتاسەری ڕۆژهەڵاتی نزیکدا سەپاندبوو:

(من ناوچەی ئاشورم قەتڵوعام کردو ناوچەی دوژمنم بۆ تۆپەڵێك لە وێرانە گۆڕی. ئاشورییەکان، کە ڕۆژگارێکی دوورودرێژ بەسەر هەموو ئەم نەتەوانەدا حوکمیان کردبوو. بە قۆچە بەردینەکانیان ئازاریان بەخەڵکی ناوچەی (بابل) گەیاندبوو، قاچیانم لە ئەکەددا بڕی وقۆچەکانیانم لەناوبرد)[95].

(صفنیا) نەوەی حزقیا فەرمانڕەوایی یەهودی کە سیناخریب بۆ بچووککردنەوەی ناچاری کردبوو بەدانی باج، نووسراوی سەر بەردی گۆڕێکی تری بەجێماوی دانراو بۆ خەڵکێك کە دیارترین میراتیان نەفرەتی هەتاهەتایی بوو بەرامبەر بە دراوسێکانیان:

(خوا دەسەڵاتی خۆی لە دژی ئاشورییەکان بەکاردەهێنێت و پایتەختی گەورەی ئەوە نەینەوای وێرانکراو دەگۆڕێت بۆ بیابانێکی وشك. ئەو شارە دەبێتە لەوەڕگای مەڕەکان و جۆرەها گیانەوەری کێویی لەوێدا جێگا دەگرن. شەمشەمەکوێرەکان و کونە بەبووەکان

[95] .Quoted in olmsteadm History of Assyria, p. 640.

لەناو وێرانەکاندا هێلانە دەکەن و دەنگیان لە پەنجەرەی خانووە بەجێهێڵدراوەکانەوە دەبیسترێت. ئەم شارە سەقامگیرە بەشێوەیەك لە ئەمن و ئاسایشدا بوو کە بەخۆی دەوت:"لە هەموو دنیادا شارێکی وەکو من بوونی نییە!" وێران بووە، بووە بە لانەی گیانەوەرەکان! هەرکەسێك بەوێدا تێپەڕببێت سەری خۆی لە حەپەساوی و سەرسوڕماندا بادەدات)[96] , بەڵام ئەو ئاشوریانەی توانییان لەکاتی لەناوچوونی وڵاتەکەیان بەسەلامەتی ڕزگاریان بێت ناچاربوون ژیانی خۆیان لە سێبەری ئەربابە تازەکانیاندا لە سەختی و ناهەمواریدا بەسەربەرن و حەپەسابوون کە بۆچی خوای گەورەی ئاشور ئەوانی بەخۆیان سپاردووە. بە تێپەڕینی ساڵەکان نەوەکانی ئەوان و نەوەی نەوەکانیان بەتەواوی و بۆ هەمیشە لەناو مەنجەڵدا بەیەکەوە کوڵاوو بەردەوام لەدۆخی بەرهەمهێناندا وەك نەتەوە جۆراوجۆرەکان بوون، بەزوویی ئیتر ئەو ئاشوریانە نەمان کە لە سەرسوڕماندابن.

[96] .Zephaniah, in Bible, 2:13-15.

دوا وتە:

ڕابردوویەك كە لەبیر ناچێتەوە

لەناوچوونی ئیمپڕاتۆریەتی ئاشور لە كۆتاییەكانی سەدەی حەوتی پێش زایینـدا هاوسەنگی دەسەڵاتێكی نوێی لە ڕۆژهەڵاتی نزیكدا بەرهەمهێنا, كە لەوەدا چوار وڵاتی تاڕادەیەك هاوهێز دەسەڵاتیان بەسەر ناوچە جیاوازەكاندا هەبوو. ماد باشورو ڕۆژئاوای ئێران و ئەو بەشانەی باكوری نێوان دوو ڕووبـاری لـەژێر كۆنترۆڵـدابوو، بـابلی كلـدانی دەسەڵاتی بەسەر باقی نێوان دوو ڕووباردا فراوان كردووەو خوازیاری فەرمانڕەوایەتی بوو بەسـەر هەنـدێك لـە باجـدەرەكانی پێـشووی ئاشـور لـە فەلەسـتین و سـوریاو لیـدی. پاشایەتییەكی تاڕادەیەك نوێ، بـەڵام دەوڵەمەنـدو بـەهێز بەسـەر ئـەنادۆڵی ڕۆژئـاواو مەركەزیدا دەسەڵاتی هەبوو، ئەم وڵاتانە بەم بارودۆخە ڕازی نەبوون و بەناچاری كێشەو گێروگرفت و جەنگ لەناویاندا ڕوویدا، بەم شێوەیە پاشاكانی ئاشور بە زاراوە لە گۆڕی خۆشیاندا ئارامییان نەبووە، چونكە ڕۆژهەڵاتی نزیك چووبووە ناو قۆناغێكی تـازە لـە فراوانخـوازی، داگیركـاریی و سـەركەوتوویی خوێنبـارو دەركـەوتن و لەناوچـوونی ئیمپڕاتۆریەتەكان.

فراوانخوازی نوێی بابل

دوای ئاشور یەكەمین پێشبڕكێی سەرەكی لە تابلۆی سیاسیدا لەنێوان بابل و میسردابوو لەسەر دەسەڵات بەسەر كەنارەكانی دەریای ناوەڕاستدا. میسرییەكان تازە سەربازەكانی خۆیان بەرەو باكور بەڕێكردبوو، بێهودە هەوڵیاندا یارمەتی دوایەمین فەرمانڕەوایەتی ئاشور بدەن، كە ئێستا دەسەڵاتی بەسەر سوریا تا كەركەمیش لە باكوردا هەبوو. نەبو پۆلسەر

ئەرکی کردنەدەرەوەی میسرییەکانی لەو شارە کلیلییە بە کورەکەی نەبوکەد نەصر سپارد، کە لە (605)ی پێش زاییندا ئەم ئەرکەی ئەنجامدا. پاشان نەبوکەد نەصر لە ڕێگای فەلەستینەوە بەرەو باشور ڕۆیشت و حوکمڕانی و سیستەمی باجدانی لە یەهوداو دەوڵەتە خوازراوەکانی تردا جێبەجێ کردو بە نزیکی پلوزیوم لە سنوری میسر گەیشتبوو. کە هەواڵ گەیشت نەبو پولسەر مردووە، کورەکەی بەپەلە خۆی گەیاندە بابل و ئارەزوومەندانە فەرمانڕەوایەتی باوکی و ئیمپراتۆریەتی ڕوو لە گەشەی ئەوی لەئەستۆ گرت، بەڵام ئەو شتەی کە دەبووە مایەی نیگەرانی پاشای نوێ ئەوەبوو کە بابل تازە فراوانخوازییەکەی ئێستای دەستی کردبوو بە ئەزموونی هەندێك لە هەمان ئەو دژوارییانەی کە ئاشور لە هەوڵی بۆ پاراستنی ئیمپراتۆریەتێکی هەمە چەشنە لە نەتەوە جیاوازەکان و لە دووری یەکتر ڕووبەڕووی بووبۆوە. لەدوای چەند ساڵێك چەندان دەوڵەتی فەلەستینی، لەوانە یەهودا, شۆڕشیان هەڵگیرساند و نەبوکەد نەصر، کە خۆی لە منداڵییەوە بەنەفرەت لە ئاشورییەکان بەهۆی بێ ڕەحمییانەوە گەورەبووبوو، ئێستا هەندێك لە هەمان شێوازەکانی وەك تیرۆرو دوورخستنەوەی بەکاردەهێنا. (روبرتا هاریس) لەبارەی چارەنووسی یەهودا لەدوای ئەوەی کە بابلییەکان لە (587)ی پێش زاییندا ئورشەلیمیان داگیرکرد دەڵێت:

"بابلییەکان یەکەمجار ئورشەلیمیان تالان و پەرستگاکەیان وێران کرد، پاشان ئاگریان لە شارەکە بەردا. (صدقیا) پاشای یەهودا لە شار هەڵهات، بەڵام بەدیلگیراو بردیان بۆلای نەبوکەد نەصر لە (ربلە)لە سوریا. ئەویان دانا کە شایەتی لەسێدارەدانی کورەکانی بێت، پاشان (کوروشیان) گرت و بە کەلەپچەکراویی بردیان بۆ بابل. زۆربەی هاوڵاتییە گرنگەکانی ئورشەلیمیشیان بەدوای پاشاکەیاندا دوورخستەوە. هەموو خێزانەکان دەبووایە سەروەت و سامانیان سوار ئەو گالیسکانە بکردایە کە گا ڕایدەکێشاو سەفەری ترسناکی چەند سەد کیلۆمەتریان ببڕیایە هەتاوەکو لە ناوچەیەکی نوێ و بێگانەدا شوێنی نیشتەجێبوون هەڵبژێرن"[97].

[97] . Harris World of the Bible, p.97.

ئاوابوونی ماد

لەم ناوەدا سەدان کیلۆمەتر دوورتر لە باکورو ڕۆژهەلاَت مادەکان گرفتاری بەرنامەی داگیرکاریی و سەرکەوتوویی و فراوانخوازی خۆیان بوون. ماوەیەکی نەئەوەندە زۆر لەدوای سەپاندنی دەسەلاَتی خۆیان بەسەر ئەو ناوچانەی پێشوویی باکوری ئاشـور، سـوپاکانی هوخشترە جارێکی تر کەوتنەڕێ و تا (590)ی پێش زاین زیـاتر لـە ئەرمەنـستانیان داگیرکرد. هوخشترەش وەك نەبوکەد نەصـر، بـەگومانی ئـەوەی ئـەم هێرشـانە ئـەوی بەهێزکردووە، بەڕووکەش پێشبینی ئەو کێشە جدییانەی نەدەکرد کە لە ڕووداوی پاراستنی ئیمپراتۆریەتێکی فراوان لەگەلّ باجدەرە ناڕازییەکاندا ڕووبەڕووی دەبۆوە. ئەوەبوو کـە فەرمانڕەوایەتی ماد لە ڕادەبەدەر لەخۆی دلّنیابوو, لە (589)ی زاییندا دیسانەوە بەرەو ڕۆژئاوا پێشڕەوی کردو دلێرانە هێرشی کردە سەر نوێترین دەسەلاَتی گەورەی ڕۆژهەلاَتی نزیك، واتە لیدی. پاشای لیدی (ئالواتس) بەم سوپا بەهەیبەتە شەڕانییەی خۆی ڕووبەڕووی بۆوەو بە وتەی هرودوت، جەنگ (پێنج سالّ درێژەی کێشا کە بەدرێژایی ئەوەش لیدییەکان و هەم مادەکانیش سەرکەوتنیان بەدەست هێنا)[98].

سەرنجڕاکێش ئەوەیە کە زیاتر هێزەکانی سروشتی و نامرۆیی بوون کە جەنگی مادو لیدەکان بەشێوەیەکی لەناکاو و چاوەڕوان نەکراو وەستا.

یەکێك لە گەورەترین ڕووداوە مێژووییەکانی بێ ئـەزموون لـە بۆنـە کاتییەکانـدا لە(28ی ئایاری 585)ی پێش زاییندا لە (بجبوحە) شـەڕێکی گـەورە لـەنێوان هێـزە دوژمـنکارەکاندا خۆرگیرانێکی تەواو ڕوویدا. لەدواییدا هرودوت نووسی: (لەدوای پێنج سالّ جەنگ و بەربەرەکانیەتی بێ بەرهەم، شەڕ هەلّگیرسـاو سـوپاکان بەسـەختی خـەریکی

[98] Herodotus, 1.74, in Historiesm p.70.

شەڕبوون کە لەناکاو ڕۆژ بۆ شەو گۆڕا. هەم لیدییەکان و هەم مادەکان کە ئەم تاریکبوونەی ڕۆژیان بینی، دەستیان لە شەڕکردن هەڵگرت)[99]. مادەکان بەو باوەڕەی کە ئەم خۆرگیرانە پەیوەستە بە بەختی شومەوە، پاشەکشێیان لە لیدییەکان کردو ئیتر هیچ کاتێك نەگەڕانەوە.

لە م وێنە نوێیەدا لەلاپەڕەیەکی کتێبی پیرۆزدا، نەبوکەد نەصر (بوخت ئەلنەصر) پاشای بابل. لە جێگایەکدا کە بەرزەو دەڕوانێت بەسەر شاری بەهێزی بابلدا، وتار بۆ دەستوپێوەندەکانی دەدات.

ساڵێ دواتر هوخشترە مرد، بەبێ ئەوەی کە ئاگاداربێت ئەو خۆرگیرانە بەڕاستی نیشانەی بەدبەختی بوو بۆ مادەکان، چونکە خودی ئیمپراتۆریەتی ئەوانیش بەزوویی بەدەستی یەکێك لە نەتەوە ژێردەستەکانی خودی ئەوان، فارسەکان ڕووی لە ئاوابوون کرد.

لەسەرەتای دەیەی (550)ی پێش زاییندا پیاوماقوڵێکی فارسی وریا، ئامادەباش و تێکۆشەر بەناوی (کورشی دووەم) شۆڕشێکی سەرکەوتووی هەڵگیرساند کە بەخێرایی ئیمپراتۆریەتی زوو تێپەڕی ماد تێکشکاو لەدوای ئەوە لیدییەکان بابل و چەند بەشێکیان لە فەلەستین داگیرکرد. پاشایەتی فارس لە لوتکەی خۆیدا لەسەردەمەکانی هەندێك لە جێنشینەکانی کورش دا گۆڕا بۆ گەورەترین ئیمپراتۆریەت کە جیهان هەتا ئەوکاتە بەخۆییەوە بینیبووی. ئەم پانتاییە فراوانە، کە لە باکوری یۆنان لە ڕۆژئاوا هەتا مەرزەکانی هندستان لە ڕۆژهەڵات و

---

99 Herodotus, 1.74-75 , in Historiesm p.70.

له میسر له باشور تا ئەرمەنستانی ناوەندی له باکور درێژبووبۆوه، بێ زیادەڕۆیی سەدان نەتەوەو گروپه نەتەوەییەکان و زمانه جۆراوجۆرەکانی لەخۆ دەگرت.

دوژمنه دێرینەکان سەقامگیرن

فارسیش وەك ئاشور له قۆناغێکی دەوڵەمەندو دەسەڵات سوودمەند بوو، پاشان بەهۆی تێکەڵاوی یەك له کێشەکانی ناوخۆیی و مەترسییەکانی دەرەوه لێك هەڵوەشا، ئەسکەندەری گەوره داگیرکەری مەقدۆنی له کۆتاییەکانی سەدەی چوارەمی پێش زاییندا فارسی به ئیمپڕاتۆریەتەکەی خۆیەوه لکاند، بەڵام ئەم پانتایی دەسەڵاتە فراوانه زیاتر له دروستکەرەکەی خۆی درێژەی نەکێشا. ماوەیەکی کورت لەدوای مردنی ئەسکەندەر سەرکردە سەرەکییەکانی ئەو لەسەر ئەوەی که چ کەسێك ببێته جێنشینی گرفتاری جەنگی دەستەڵات بوون. ئەم پیاوه شوێنخوازانه دەستیان کرد به زنجیره جەنگێکی وێرانکەر که چل ساڵ درێژەی کێشا.

کوروشی دووەم، که زۆرجار به (گەوره) ناودەبرێت و له (550 تا 530)ی پێش زاییندا بەسەر فارسدا فەرمانڕەوایی کرد، نازناوی (پاشای مادەکان و فارسەکان)ی بەخۆیدابوو. ئەوو جێنشینەکانی بەسەر ئیمپڕاتۆریەتێکی گەورەدا فەرمانڕەواییان دەکرد که بۆ نزیکەی دوو سەدە چارەنووسی زۆربەی نەتەوەکانی ڕۆژهەڵاتی نزیکی لەژێر کاریگەرییاندا بوو.

لەئەنجامدا تا دەوروبەری (280)ی پێش زایین لە ئیمپراتۆریەتی پێشووی ئەسکەندەر سێ پاشایەتی فراوان دەرکەوتن. گەورەترینیان (سیلوکۆس) بنیاتینا کە ناوچە سەرەکییەکانی ئاشوری پێشوو، بابل و مادو فارس و بەهەمان شێوە چەند بەشێك لە فەلەستین و ئاسیایی بچووکی لەخۆ دەگرت.

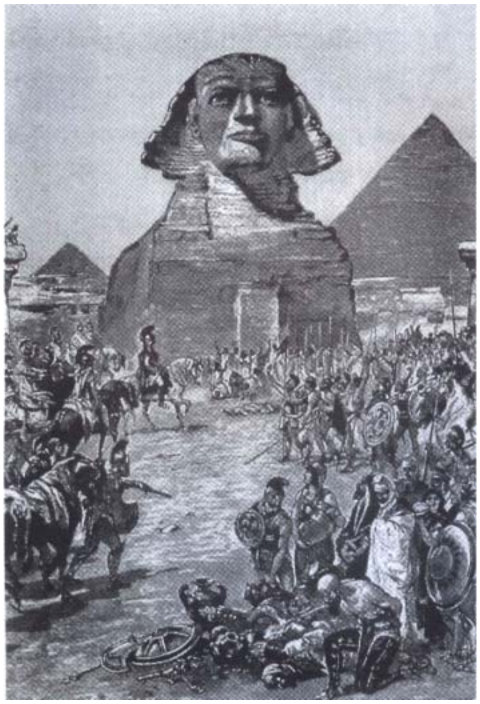

سەریازەکانی ئەسکەندەری گەورە، داگیرکەری یۆنانی، لە دوایی چوونە ناوەوەی سەرکەوتووانەیی بۆ مێسر، قەرەباڵغیان لە چواردەوری پەیکەری گەورە و بەناوبانگی (ئەبو ئەلهول) دروست کردووە.

لە ئەنجامدا پاشایەتی سلوکیانیش لێکهەڵوەشاو ڕێگای بۆ ئیمپراتۆریەتی پارت (ئەشکانی) کردەوە لە دەوروبەری (140)ی پێش زاییندا، کە ئەویش بە نۆبەی خۆی بەدەستی ئیمپراتۆریەتی ساسانییەکان لە دەوروبەری (224)ی پێش زاییندا تێکشکا، کە خودی ئەویش بەدەستی سوپاکانی موسڵمانە عەرەبەکان (لەدەورروبەری (650)ی پێش زایندا لەناوچوو. ئەم شێوازە بەو شێوەیە درێژەی کێشا:

(داگیرکاریی لەدوای داگیرکاری تر، هاوکات لەگەڵ جێگیربوونی هەمیشەیی نەتەوەکان و کەلتورەکان و بیروباوەڕە نوێکان، بەو شێوەیە کە هەموو دەرکەوتەیەکی نوێ لەگەڵ ئەوەی کە کۆن و کلاسیکی بوو تێکەڵاو دەبوو هەتاوەکو کەلتورە بەیەکدا چووەکان و زۆر هەمەچەشنەکانی ڕۆژهەڵاتی نزیکی ئەمڕۆ پێکبهێنێت).

سەرنجڕاكێش ئەوەیە كە لەگەڵ ئەوەی خواكان ئاداب و ڕێوڕەسمی ناوچەكەو ئامێرە جەنگییەكانی سەربازیی و مەرزە میللییەكانی ئەمڕۆ لەگەڵ قۆناغە گەشەسەندووەكانی ئاشورو نەینەواو بابلدا زۆر جیاوازە، بەڵام دوژمنە دێرینەكان بەوشێوەیە سەقامگیرن. ئەو دوژمنانەی كە بڵێسەی ئاگری جەنگییان بەردەوام لەنێوان نەتەوەكانی دشتەكانی دیجلەو فوڕات (سۆمەرییەكان و بابلییەكان و ئاشورییەكان)و ناوچە بەرزەكانی ئێراندا (عیلامییەكان و مادەكان و فارسەكان) خۆش كردبوو. لە مناقەشەكان و گیروگرفتەكانی نێوان وڵاتەكانی عێراق و ئێران و لێك نزیكبوونەوەكانی ئەمڕۆی خۆیان هەیە، ئارەزووی دێرینەی پێشڕەوی بەرەو باشورو دەسەڵات بەسەر كەنداوی عەرەبدا، كە ئامانجی سەرەكی داگیركەرەكان بوو لە سارگۆنی ئەكەدییەوە بگرە هەتا ئاشوربانیپاڵ، لە هێرشەكانی ساڵی (1990)ی عێراق بۆ سەر كوێت، وڵاتێكی بچووك كە شوێنێكی داگیركردووە كە سەردەمێك باشوری سۆمەر بێشكەی شارستانیەتی نێوان دوو ڕووباربوو تیشكی دایەوە. بەم شێوەیە بەو جۆرەی كە (دانیل سنێڵ) پیشانی دەدات لەو ڕوانگەیەوە ئەمە تێكەڵاویەكی دەوڵەمەندی كەلتورە كۆنەكانی ڕۆژهەڵاتی نزیكە، كە ئاشور بەشێك بوو لەوە نەمردووە، بەڵكو ئەو دەقانەی كە بە نووسینی ئەوانەوە خەریك دەبوو بە وەستاویی مایەوە، فەرمانڕەواكانیان گۆڕی، ئەوانە وردەوردە گۆڕان بۆ كۆمەڵگاكان و ئابورییەكانی ئەمڕۆی ناوچەكە. سووربوونی لەڕادەبەدەر لەسەر پەیوەندی ئەم كۆمەڵگایانە بە ڕابردووەوە هەڵەیە، بەڵام لەبەرچاونەگرتنی ئەوەی كە پێگە جوگرافییەكانی (ئەمڕۆ) هاوشێوەی نیشانەكانی قۆناغەكانی كۆنن دیسانەوە بەهەمان ئەندازە هەڵەیە لێكۆڵینەوەی ڕابردوو دەوری ئەم كۆمەڵگایانە كلیلی چارەسەری كێشە سیاسییەكانی ئەمڕۆی خەڵكی ئەم ناوچەیە بەدەستەوە نادات، بەڵام بەشی زۆر دوورودرێژو گرنگ لەبارەی ڕابردووی مرۆڤەوە ڕوون دەكاتەوەو یارمەتی ئێمە دەدات ئاشنابین بە بەشێك لە جۆراوجۆرێتی و سەركەوتنە هاوتاكانی خۆیان كە ئێستا لە ناوماندا نین[100].

---

100 . . Snellm Life in the Ancient Near East. p.143.

سەرچاوەی زیاتر بۆ لێکۆڵینەوە

Michael W. Davison, ed., Evryday life Through the ages, London: Reader's Digest association, 1992.

ئەم گۆڤارە گەورەیەو وێنەی جوانی تێدایە، کە لێکۆڵینەوە لە شێوازی ژیان لە کەلتورە جیاوازەکانی سەرتاسەری مێژوودا دەکات، خاوەنی بەشێکە لەبارەی ئاشوری کۆنەوە، بەهەمان شێوە چەند بەشێکی لەبارەی بابل و ئێران و یۆنانی کۆنەوەیە.

Samuel N. Kramar, Cradle of civilization. New york: Time Incorporated,1967.

نووسراوی یەکێ لە ناودارترین توێژەرانی کەلتوری نێوان دوو ڕووبار کە نەخش و نیگاری زۆر وێنەکان و شێوەکاری سەرنجڕاکێشی لەگەڵ دایەو یەکێك لە باشترین ناسێنەرەکانی شارستانیەتی نێوان دوو ڕووبار بۆ خوێنەرانی ئاسایی.

Hazel M. Martell, The Ancient world: From the Ice Age to the Fall of rome. New york: king fisher, 1995.

کتێبێکە کە بەشێوەیەکی زۆر جوان ڕازێندراوەتەوەو کورتکراوەی شارستانیەتە جۆراوجۆرو گرنگەکانی کۆنە، لەوانە زۆربەی ئەوانەی لەم کتێبەدایە دەربارەی ئاشوری کۆن لەبارەی ئەوانەوە باس کراوە، لێکۆڵینەوەی لەسەر دەکات.

Don Nardo, The Persian empire. San diego: Lucet Books, 1997.

ئەمە بەمانایەك پاشکۆی کتێبێکی ئامادەکراوە لەبارەی ئاشورەوە، کە بەوێرانکاری نەینەواو شارە گرنگەکانی تری ئاشور بە دەستی بابلی و مادەکان دەست پێدەکات و پاشان بە باسکردنی دەرکەوتن و فەرمانڕەوایەتی دوو سەدەی فارسەکانەوە خەریك دەبێت، کە زۆربەی ڕێوڕەسمی بەڕێوەبردن و سەربازیی یان لەسەر شێوازی کۆنی ئاشوری دامەزرابوو. لە (کۆمەڵەی مێژوو)ی ئێران لە بڵاوکراوەکانی قەفقاسدا بڵاوکراوەتەوە.

Chester G, Starr, Early man: prehistory and the civilizations of the ancient near East. New York: Oxford University press, 1973.

بەرهەمی گشتی، بە کەڵکەو زۆرباش ڕێکخراوە لەبارەی مێژووی نەتەوەکانی ڕۆژهەڵاتی نزیك، لە یەکەمین ڕاوچییەکان و کۆکەرەوەکانی خۆراك هەتاوەکو سۆمەرییەکان و بابلییەکان و میسرییەکان و ئاشورییەکان و فارسەکان بە ڕیوایەتی مێژوونووسێك لەئاستی جیهانیدا.

Tim wood, ancient wonders. New York: penguin Books, 1991.

ئەم کتێبە فێرکارییەو نەخش و نیگاری جوانی تێدایە، بەناوبانگترین بیناکان و بنەماڵەکانی قۆناغەکانی کۆنی تێدایە، لەوانە باخە هەڵواسراوەکانی بابل (حدايق معلقه بابل)، کە بە فەرمانی کوڕێکی هەمان فەرمانڕەوای بابلی دروست کرا کە ئیمپراتۆریەتی ئاشوری بە یەکجارو بۆ هەمیشە وێران کرد، لێکۆڵینەوەی لەسەر دەکات.

بەرهەمە سوود لێ وەرگیراوەکان

Georges Contenau, Every day life in Babylon and Assyria London: Edward Arnold, 1964.

کانتنو ئاشورناسی بەناوبانگ، سەرنج لە قۆناغی دەوروبەری (700 تا 530)ی پێش زایین دەدات کە ئاشورو بابلی لە لوتکەی گەشەسەندنی خۆیاندا لەخۆ دەگرت. لەلایەکەوە بەهۆی ئەوەی کە ئەم قۆناغانە پیشاندەری ئەم کەلتورانەیەو دیسانەوە لەبەرئەوەی کە ئەم قۆناغە لە هەموو قۆناغەکانی تر باوەڕپێکراوترە, ئەو بەلایەنە جۆراوجۆرەکانی کۆمەڵگا لەوانە ژیانی خێزان و ژنهێنان و شووکردن و جوتیاری و بازرگانی و مەزهەب و ئەدەبیات و سەرگەرمی و زۆربەی لایەنەگانی ترەوە خەریك دەبوو.

Sir John Hackett, ed., warfare in the ancient world . New York: Facts on File, 1989.

ئەم کتێبە زۆر فێرکاری و سەرنجڕاکێشە کۆمەڵە وتارێکی دوورودرێژە کە مێژوونووسان لەئاستی جیهانیدا نووسیوویانەو هەریەکێکیان بە لێکۆڵینەوە دەربارەی فراوانی سەربازیی و شێوازەکانی جەنگی یەکێك لە نەتەوەکان, یان ئیمپڕاتۆریەتەکانی کۆنەوە خەریك دەبێت. نەخش و نیگارە جوانەکان و وردی کتێب کاری هونەرمەندو توێژەری ناسراو (پیتەر کاتۆلی)یە. بە سەرنجدان لە ناوەڕۆکی ئەم کتێبە کە دەربارەی ئیمپڕاتۆریەتی ئاشورە، وتارەکانی ژێرەوە زیاتر شایەنی سەرنجدانن: (سەرەتای جەنگ و کێشە) (ص35-15)، دکتۆر (ترور واتکینز) لە گروپی شوێنەوارناسی زانکۆی (ئیدینبۆرگ) کە بەباسێکی کورتی ئامێرە جەنگییەکان و هونەرو شێوازی کارەکانی سۆمەرییەکان و نەتەوەیەکەمەکانی تری ڕۆژهەڵاتی نزیك خەریك دەبێت، (ئاشورییەکان) (ص36-35)، دی. جەی. وایزمان، ئاشورناسی بەناوبانگی زانکۆی لەندەن، بە لێکۆڵینەوەیەکی دوورودرێژی مەکینەی جەنگی ترسناکەوە خەریك دەبێت کە ڕۆژهەڵاتی نزیکی خستبووە مەترسییەوەو پاشان کاریگەرییەکی شایستەی لەسەر سوپای فارسەکان دانا.

Holybible. Revised standard version, New York: Thomas Nelson and sons, 1952.

کتێبی پیرۆز کە نیشانە جیاوازەکانی لەبارەی ئاشورییەکان (بەتایبەت کتێبەکانی ئەشعیاو حزقیل و پاشاکان و مێژووەکانی ڕۆژگارو ناحوم)و نەتەوەکانی ڕۆژهەڵاتی نزیکی لەخۆ گرتووە کە لەگەڵ ئەواندا هەڵسوکەوتیان هەبوو. ئەگەرچی لەم نامانەدا بەبێ پێچوپەنا نووسینی ڕووداوەکان مێژوویی نین، بەڵام پڕن لە زانیاری بەنرخ لەبارەی خەڵك و ڕێوڕەسم و ڕووداوەکانی ڕۆژهەڵاتی نزیك لە هەزارەی یەکەمی پێش زاییندا، ئەو زانیارییانەی کە توێژەرانی مێژوو تێدەکۆشن ئەوانە لەگەڵ گاهشمارەکانی ئاشورو بابل و دەستکەوتەکانی شوێنەوارناسیدا پێکەوە گرێ بدەن.

Jorgen laessoe, people of ancient Assyria: Their Inscriptions and correspondence. Translated by F. S. Leigh – Browne. London: Routeledge and kegan paul, 1963.

ڕیوایەتی بەنرخ لە مێژووی ئاشور، بە تێڕوانینێکی زیاترو پۆلێنکردن و شیکارکردنی بنەماڵەی شا شەمەشی ئەدد لە سەدەی هەژدەیەمی پێش زاییندا بە پشتبەستن بە هەڵبژاردە بێ شومارەکان و لەسەرچاوە زۆر دێرینەکانەوە.

Daniel D. Luckenbill, ed., Ancient Records of Assyria and Babylonia. 2vols. Chicago: University of Chicago press, 1926. Reprint: New York: Green wood press, 1968.

ئەم کۆمەڵەیە بەشێکە لەو دەستە کۆکراوە باوەڕپێکراوانەی وەرگێردراوی ئینگلیزی ساڵنامەکان و نامەکان و نووسراوەکان و بەڵگەکانی تر کە لەلایەن توێژەران و خوێندکارانی جدی زانکۆوە سوود لە شارستانیەتی نێوان دوو ڕووبار وەردەگرێت و لەوانەوە وتەکان دەگوێزرێتەوە. لەو کۆمەڵانەی تر کە من لە نووسینی ئەم کتێبەدا سوودم لەوانە وەرگرتووە، ئەمانەن:

A. leo oppenheim’s letters from Mesopotamia: official, Business, and private letterson clay tablets from two Millennia. Chicago: University of Chicago press, 1967; and Leroy waterman’s royal correspondence of the Assyrian empire. 4 vols. Ann Arbor: University of Michigan press. 1930–1936.

A.T. Olmsteadm History of Assyria. Chicago: University of Chicago press, 1923. reprints: 1960, 1968.

ئەم کتێبە گەورەیە (655)لاپەڕیەو باوەڕپێکراوە لەلایەن پرۆفیسۆر (ئومستد)ی بێ سەروشوێنەوە، یەکێك لە توێژەرە بەناوبانگەکانی ڕۆژهەڵاتی نزیك لە نیوەی یەکەمی سەدەی بیستەم، ئێستا تارادەیەك کۆن بووە، بەڵام لەگەڵ ئەوەشدا شێوازی نووسینی وشك و گرانی، بەهەمان شێوە بە مەرجەعیەتێکی گرنگ و بەکەڵك بۆ توێژەران دەژمێردرێت: کتێبێکی تری ئەو مێژووی ئیمپراتۆریەتی ئێران (شیکاگۆ: بلاوکراوەکانی زانکۆی شیکاگۆ، (1928). چاپەکانی دواتری: (1959، 1984) دیسانەوە بەهەمان ئەندازە باوەڕپێکراو و کەمتر کۆن بووە، بەڵام بەداخەوە بەهەمان ئەندازە دژوارە.

A. leo oppenheim, ancint Mesopotamia: portrait of adead civilization. Chicago: university of chicaago press. 1977.

لێکۆڵینەوەیەکی زۆر دوورودرێژ، بەنووسینی باش و فێرکاری لەبارەی کەلتوری نێوان دوو ڕووبار بە پێنووسی یەکێك لە مامۆستا باوەڕپێکراوەکان لەم مەیدانەدا.

Andre parrot, Arts of Assyria. New york: Golden press. 1961.

نمایشکەری بەرهەمەکانی هونەرمەندانی ئاشور بە نەخش و نیگاری زۆرەوە. لەجۆری خۆیدا یەکێکە لە باشترینیان.

Georges Roux, Ancient Iraq. New York: penqui. 1980.

ڕیوایەتێکی زۆر تەواوو بە نووسینی باش لە مێژوو و کەلتوری نێوان دوو ڕووبار لە قۆناغەکانی پێش زایینەوە هەتا دەرکەوتن و لەناوچوونی ئەو نەتەوانەی کە بەسەر ئەم ناوچەیەدا دەسەڵاتداربوون- سۆمەرییەکان و بابلییەکان و ئاشورییەکان و فارسەکان و یۆنانییە هیلینییەکان و پارتەکان (ئەشکانییەکان) پەندو وانەی زۆری بۆ خوێندکارە جدییەکانی ئەم بەشەی زانکۆ تێدایە.

Daniel C. Snell, Life the Ancient Near East, 3100-332 B.C. NewHaven, CT: Yale University press. 1997.

ئەم ڕیوایەتە کەلتورو ئاداب و ڕێوڕەسمە کۆنەکان و بیروباوەڕەکانی ڕۆژهەڵاتی نزیکی لەخۆ گرتووە، بە پێنووسی پرۆفیسۆر (سنێل) لە زانکۆی (ئۆکلاهما). ڕۆژی هات و شادیبەخش و فێرکاری و بەڵگەی زۆرو گەلێك پەندو وانەی تێدایە.

بۆ لێكۆڵینەوەی زیاتر

Maria E. Aubert, the Phoenicians and the west. Translated by mary turton . New York: Columbia University press, 1993.

Paul G. Bahn, ed. , The combridge Illustarted History of archaeology. New York: Cambridge university press, 1996.

Nels M. Baikey, ed., Readings in Ancient history: From gilgmesh to Diocletian. Lexington MA: D.C. Heath, 1976.

james Henry Breasted, Ancient Times: A History of the early world. Boston: gin and company, 1944.

C. W. Ceram, gods, graves, and scholars: the story of archaeology.

Translated by E.B. Garside and sophie wilkins. New york: random house, 1986.

L. Delaporte. Mesopotamia: the Babylonian and Assyrian civilization. Translated by v. Gordon childe. New york: Barns and noble, 1970.

Robert drews, the coming of the greeks: Indo – European conquests in the Aegean and the near east. Princeton, NJ:

Princeton university press, 1988.
The end of the bronze age: changes in warfare and the catastrophe ca. 1200 B.c Princeton university press, 1993.

Henri frank fort, art and architecture of the ancient orient new york: penguin, 1971.
Kirk Grayson, Assyrian Rulers of the Third and second millennia B. C. .A Toronto: university of Toronto press. 1987.

Roberta L. Harris, The World of the Bible. London: Thames and Hudson, 1995.

Herodotus, the Histories. Translated by Aubrey de Selin court New York: penguin, 1972.

Tom B. Jones, ed., The Sumerian Problem. New York: John Wiley, 1969.
John Keegan, A History of Warfare. New york: Random House, 1993.

Samuel N. Kramer, The Sumerians: Their History, Clture and Charater. Chicago: University of Chicago press, 1971.

Setin lioyd, foundation in the dust. New York: Thames and Hudson, 1981 James B. Pritchard, ed., Ancient Near Eastern Texts Relaying to the old Testament Princeton, NJ: Princeton university press, 1969.

John M. Russell, Sennacherib's palace with out Rival at Nineveh. Chicago: university of Chicago press, 1991.

H. W. F. Saggs, Civilization Before Greece and Rom. New Haven, CT: Yale university press, 1989.

Chester G. Starr, AHistory of the Ancient World. New York: Oxford university press, 1991.

Wolfram von Soden, The Ancient Orient: An Introduction to the schudy of the ancient Near east. Translated by Donald G. Schly. Grand Rapids, MI: William B. Eerdmans, 1994.

Michael Wood, Legacy: The Search for Ancient Cultures. New York: Sterling Pubishing, 1992.

C. Leanard Woolley, The Sumerians. New York: W.W. Norton, 1965.