زنجیرەی پەروەردەیی

(٢)

بڵاوبونەوەی داوێن پیسی

هۆکارو دەرئە نجامەکانی

لەرێی خوادا دەبەخشرێ و نافرۆشرێت

بسم الله الرحمن الرحيم

ە:

ـــ ماموٚستا بەڕێزو بوێرەكانی سەر مینبەر.ئـەو میراتگرانـەی پێغەمبەرﷺكە بڵندگوٚی حەقبێژیو مێژەری پاكیان نافروٚشن بە پایەو سامان و ئافەرین و ترساندنی كاربەدەستان.

ـــ بانگەوازخوازانی كوٚڵنەدەر.ئەوانەی كە شانی ئەسـتوریان داوەتە ژێر باری قورسی گەیاندنی پەیامی خواییو بیٚ گویٚدانە لوٚمە خەڵك بانگ دەكەن بەرەو ئیسلام و داوێن پاكی

ـــ گەنجە خوٚگرە دامەزراوەكان. كە چـواردەوریان تـەنراوە بە هوٚكاری لە خشتە بردن.

ـــ دایكو باوكـانی بـەغیرەت. ئەوانـەیان كـە بـە تـەنگ پەروەردەی راست و دروستی منداڵەكانیانەوەن.

دەسپێك

لـەم سـەردەمی پـڕ لەگومڕاییـەدا هـەموو دەرگایـەکی داوێــن پیســـی و فاحیشــە خراونەتــە ســەر پشــت، شـەیتانەکان سـەرجەم ڕێگاکـانی بـێ ئابڕوییـان ئاسـان کـردووە، بۆیـە دەبینـی هۆکارەکـانی کەوتنـە نـاو داوی خراپەکاری ئاسان و هەرزانن...:

سـفوری و لاشـەی خـۆ دەرخسـتن بـەخۆڕایی، نـەزەرو چاو نـەگرتن، تێکـەڵاوی نێرومـێ لـە هـەموو فەرمانگـەو شــوێنە گشــتییەکاندا، زۆربــوونی گۆڤــاری سێکســی، فیلمــی ئــارەزوو بــزوێن و هەڵخەڵەتێنــەر، دامو دەزگـاو ڕاگەیاندنی دوور لـە ڕەوشـتی ئیسـلامەتی و کوردایـەتی، سەفەرکردن بۆ وڵاتانی پڕ لە ئیلحادو لەش فرۆشی و پڕ لە بازاڕی سۆزانییەکان، خۆ چواندن بە گاورو جولەکـەو لاسـایی کردنـەوەی کوێرانـەیان والابـوونی بـاڕو مـەی فرۆشەکان ، هەرزانی گشت جۆرەکانی مەشروبات مادە بـێ هۆشـکەرەکان،بە ئاشـکرا بانگەشـە کـردن بـۆ بـەرەلا کردنـی ئافرەتـان وتێکـدانی شـیرازەی خێـزان لـە لایـەن ڕێکخــراوی بــەناو ئافرەتــان و ژنانــەوە، والا بــوونی ســنوورەکان بــە ڕووی گەشــتیارانی بیــانی، گــران

بوونیخـانووی کریـّو قوورسـی کـاری ژن هێنـان لـەلای گەنجەکانمان......وەچەندان هۆکاری تر.

هەر لەبەر ئەمەشە دەبینی وڵاتمان پڕە لە دیاردەی لەش فرۆشـی ئاشـکراو ژێـر بـەژێر بە تایبـەتی لـە سـەیرانگاکان و لاپـەڕی شـارەکانداو دەرکـەوتنی کۆرپـەی زۆڵـی فـڕێ دراوو بڵاوبوونەوی هەواڵی دەرکەوتنی نەخۆشی (ئایدز)!!.

لەبەرامبەریشـدا سسـتی موسـڵمانانو راگەیانـدنو بانگـەوازی ئیسـلامیو چـۆڵ پـێ کردنـی مزگەوتـەکانو نەهێشـتنی وانـەی پـەروەردەییو ئیمـانیو بـێ ئاگـایی مامۆسـتایانی ئایینی لـەم مەسـەلەیە یـان ترسـانو بـاس نـەکردنی. گەنجـەکانمان لـەجیاتی سـەرقاڵ بـوون بـە بەهرەیەکی سوودمەندو زانستیانە گرفتـارن بـە چەندین نەخۆشـی دەرونـیو خـەریکی فەوتانـدنی کاتـەکانیان بـە شتی بێ سوودو بێ بەهاوە.

کـوفریش لەبەرامبـەردا شـەوو رۆژ لەبەرنامەدایـە تـا رێگاکانی بەرەو دۆزەخ بردن لەلای مشتەرییەکانی جوانتر بڕازێنێتـەوەو هەوڵـدەدات کـە بـە تـەنها خـۆی نـەبێت بـە

سـووتەمەنی دۆزەخ و بـەس و لەخـەمی ئەوەدایـە بـازاڕی شەروالّ پیسان و پیڕی خوانەناسان زیاترو زیاتر بکات.

لـەو دیـاردە سـامناکانەش کـە لـە دەرەنجامی ئەمـەوە دەرکـەوتووە (زینـا و نێربازی)یـە... جـا لەگەڵمبـەو هەسـتت بێداربکـەرەوەو دەسـتم بـدەری و هێـواش و لەسەرخۆ ئەم نامیلکە دیارییە بەووردی بیخوێنەرەوەو بزانە سەرەنجام بەکوێ دەگات.

ئەی نەفس بۆ هەووەس ملم مەشـکێنە
ڕێی ڕاسـتی ژینم لێ مەشـێوێنە
بۆ تەنـها خۆشی چەند ساتێکی کـەم
خـالقی کەونم لـێ ڕەنجێنە

پێغەمبەری خوا ﷺ ئوممەتەکەیلەم تاوانە ئاگادار کردۆتەوەﷺ

عن عبدالله بن عمروبن العاص(رضي الله عنهما)قال: قال رسول الله (ﷺ): (يا معشر المهاجرين: خمس اذا ابتليتم بهن وأعوذ بالله أن تدركوهن: لم تظهر الفاحشة في قوم حتى يعلنوا بها الا فشا فيهم الطاعون والاوجاع التي لم تكن مضت في أسلافهم الذين مضوا.......).رواه ابن ماجه وصححه الألباني في السلسلة الصحيحة(١٠٦).

واتە:ئەی کۆچەرییکان پێنج خاڵ هەن ئەگەر تووشی ببن،(پەنا ئەگرم بەخوا کە تووشی ببن):هەرکاتێك داوێن پیسی لە هەر گەلێکدا دەرکەوێت و بە ئاشکرا ئەنجامی بدەن ئیلا طاعون ودەردو نەخۆشی سامناکی وا تیایاندا بلأودەبێتەوە کە لە پێش ئەواندا لە باوو باپیرانیاندا دەرتەکەوتووە.........جا ئەگەر بە ووردی تەماشای ئەو نەخۆشییە سامناکانە بکەین کە لە داوێن پیسییەوەبلأو دبێتەوە بۆمان دەردەکەوێت کە لە کۆتایی سەدەی رابووردودا دەرکەوتووەو پێشتر نەبووە..

دەرەنجامە شومەکانی داوێن پیسی (زینا)

خوای کاربەجێ دەفەرموێت: ﴿وَلا تَقْرَبُوا الزِّنَى إِنَّهُ كَانَ فَاحِشَةً وَسَاءَ سَبِيلاً﴾(الاسراء:٣٢).

واتە: نزیکی ویناو داوێن پیسی مەکەونەوەو هەنگاوەکانی کەوتنە ناو ئەو گوناهە مەگرنەبەر بەڕاستی زینا گوناهێکی گەورەو ڕێگایەکی بەدو پیسە، جا لەو دەرەنجامو ڕێگا پیسانەی لەم بەدکارییەوە سەرهەڵدەدەن ئەمانەن:

١-پیس بوونی ناموس و نەمانی دروشمی داوین پاکی لەناو کۆمەڵگادا.

٢-بەرگی ریسوایی و سەرشۆڕی لەناو خەڵکیدا دەکرێتە بەری زیناکار.

٣-زینا دڵ نەخۆش و دەخات ئەگەر نەیمرێنێ.

٤-زینا شیرازەی خێزان تێك دەدات و پەیوەندی نێوان ژن و مێرد دەپچڕێنی و منداڵەکانیشیان تووشی بێ پەروەردەیی و بەرەڵایی دەبن.

٥-پشت و وەچە بەهۆی ئەم کارە گڵاوەوە نامێنێ و تێکەڵ دەبێت و (زۆڵ)ی پێ نەزانراو زۆر دەبێت و کەس نازانێ باوک و باپیری کێیە.

٦-زینا پەیوەندییەکی کاتی ئارەزووبازیانەیەو هیچ بەرپرسیارییەتێکی لەدواوە نیە. جا بەو پێیە کارێکی ئاژەڵیانەی رووتە چونکە ئەوەندە پێویستیان بە یەکتری یە تا ئارەزووەکەیان تێر دەکەن.

٧-زینا هۆکارێکە بۆدرووست بوونی کوشتن (قتل) لەناو کۆمەڵگادا. بەوەی کەس وکاری ئافرەت یان کوڕەکە بەکوشتن کێشەکە یەکلادەکەنەوە تا ئەو شەرمەزارییە لەسەر بنەماڵەکەیان لابەرن.

٨-زینا شیرازەی کۆمەڵگا دەشێوێنێ و مناڵی زۆڵی فرێ دراوی تێدا زۆر دەکات. پێغەمبەریش(ﷺ) دەفەرموێت:(**لا تزال أمتي بخير ما لم يفش فبهم ولد الزنا، فاذا فشا فيهم ولد الزنا فأوشك أن يعمهم الله بعذاب**).رواه أحمد وأبو يعلى والطبراني بسند صحيح.

واتە: ئوممەتەکەی من خێری تێدا ماوە مادام منداڵی زۆڵی تێدا دەرنەکەوێت. جا هەر کاتێك منداڵی زۆڵی تێدا دەرکەوت ئەوە نزیکە کە خوای گەورە سزایەکی گشتیyan بۆ بنێرێت.

٩-زینا دەبێتە هۆی خەمو خەفەتو ترسو دڵەراوکێ، کەسی زیناکار لەنێوان چەند دوو حاڵەتدا دەهێڵێتەوە. یان مانەوە بەو حاڵەتە سەرشۆڕییەوە، یان کوشتنی ئەو منداڵەی لەو حاڵەتەوە پەیدا بووە.

١٠-زینا یەکێکە لە فیتنەو نیشانەکانی تێك چوونی بوونەوەرو نزیك بوونەوەی قیامەت.

١١-زینا هۆکارێکی راستەوخۆیە بۆ تووش بوون بەو نەخۆشیە سامناکانەی کە لاشە لەیەك هەڵدەوەشێنێو بەویراسەت لە باوكو دایکەوە بۆ منداڵ دەگوێزرێتەوە.

١٢-زینا هۆی خەشمو تووڕەیی خوای گەورەیە. ابن مەسعود (رەزای خوای لێ بێت) دەفەرموێت: **(ماظهر في قوم الربا والزنا الا أحلّوا بأنفسهم عقاب الله عز وجل)** رواه أحمد بسند صحيح وأبو يعلى.

واته: زینا له هیچ کۆمەڵگایەکدا دەرنەکەوتووە ئیلا بە دەستی خۆیان سزاو تۆڵەی خوای گەورە بۆ خۆیان حەڵاڵ دەکەن.

ئاژەڵانیش ئەم کارە رەت دەکەنەوە

ذکر البخاري في صحيحه عن عمرو بن ميمون الاودى قال: (**رأيت في الجاهلية قردا زنى بقردة فاجتمع القرود عليهما فرجموهما حتى ماتا**).

واته: عەمروی کوڕی مەیمونی ئەودی دەفەرموێت: لە نەفامێتیدا نێرە مەیمونێکم بینی زینای لەگەڵ مەیمونێکی مێیەدا کرد. جا مەیمونەکان لێیان کۆبوونەوەو بەردەبارانیان کردن تا مرداربوونەوە!!

لەناو گیانلەبەراندا ئەمە زۆر بە ئاشکرا دیارە کە هیچ نێرەیەك رێ نادات نێرەیەکی تر نزیکی مێیەکەی بێتەوە.

بەڵام بەلای رۆژئاواوە زینا تاوان نییەو ئەگەر گەنجێك لەگەڵ ئافرەتێکدا زینا بکات ئەوا خراپەیەکیان نەکردووە شایستەی سزا بێت مەگەر بەزۆر زینای

لەگەڵ کردبێت!! ئەو کاتەش سزایەکی مادی سووك دەدرێت! خۆ ئەگەر زینای لەگەڵ ژنی کابرایەکدا کردبێت ئەوای مێردی ژنەکە تەنها بۆی هەیە داوای تەعویزێکی مادی بکاتو بەس!!!

زینا قەرزێکەو دەبێ بیدەیتەوە

ئەگێڕنەوە کابرایەکی ئاوگێڕ لەشاری (بوخارا)دا ماوەی سی ساڵ ئاوی دەبرد بۆ ماڵی کابرایەکی زێڕەنگەرو (سەقا) یان بوو. ئەو زێڕەنگەرەش ژنێکی جوانی هەبوو. ڕۆژێکیان وەك عادەتی خۆی کاتێ کابرای ئاوگێڕ چوو بۆ ماڵیان دەستی ئافرەتەکەی گرتو گوشی! جاکاتێ مێردەکەی لەبازاڕ گەڕایەوە ژنەکە پێی وت: پیاوەکە ئەمڕۆ لەدوکان چ کارێکت ئەنجامداوە خوای گەورە پێی ڕازی نەبێت؟ وتی: هیچم نەکردووە. ئەویش زۆری لێ کرد تا بۆی گێڕایەوەو وتی: ئەمڕۆ ئافرەتێك هات بۆ دوکانەکەمو منیش بازنێکم دایەو تاقیم کردەوەو کردمە دەستی. وە دەستی زۆر سپی بوو منیش گوشیم! ژنەکەی وتی: الله اکبر.. ئەمە

حیكمـەتو هـۆی كـردەوەی ئـەو ئـاوگێڕەبوو كـە ئـەمڕۆ كردی. مێردەكەی وتـی: ئافرەت من پەشـیمان دەبمـەوەو تەوبـە دەكـەمو گـەردنم ئـازاد بكـە. بـۆ سـبەینێ گەنجـە ئاوهێنەكە هاتو وتی: ئەی ئافرەتی خاوەن ماڵ گەردنم ئـازاد بكـە بەڕاسـتی دوێنـێ شـەیتان گـومڕای كـردم. ئەویش ووتـی: بڕۆ خەتاكە خـەتای ئەو پیاوە بـوو كـە لەدوكانەكەدایـە (واتـە مێردەكـەی) چـونكە كاتـێ حـاڵی خۆی گۆڕی بەوەی دەستی ئافرەتێكی بێگانەی گوشـی، خـوای گـەورەش حـاڵی خێزانەكـەی گـۆڕی بـەوەی بێگانەیـەك دەسـتی ژنەكـەی گوشـی/تفسـير روح البيـان للبروسـوی. وەلـە نموونـەی ئـەم بەسـەرهاتە زۆرەو لەژمارە نایەت.

حەددی زینا لە شەرعی خوای گەورەدا

خوای پەروەردگارو كاربەجی سێ سزای قورسـی بـۆ ئەنجامدەری ئەم كارە گلاوە داناوە:

١-كوشتن بە قورسترین شێوە (ئەگەر شوی كردبوو یـان ژنـی هێنـابوو)، وەلێـدانی سـەد دار (ئەگـەر شـوی

نەكردبوو یان ژنی نەهێنابوو) وەساڵێك دوورخستنەوی لــەوڵاتی خــۆی: لــە بوخــاری و موســلیمدا هــاتووە: ئەعرابیەك هاتە خزمەت پێغەمبەری خوا ﷺ وفەرموی: "ئەی پێغەمبەری خوا، كوڕەكەی من بەكرێ گرتە بووە لای ئەم كابرایەو زینای لەگەڵ ژنەكەیدا كردووە، منیش بیستوومە كەوا دەبێت كوڕەكەم رەجم بكرێت، جا سەد ســەر مــەڕم كــردووە بــە فیدیــەی لەگــەڵ كەنیزەیەكــدا، دوایــی پرســیارم كــرد لــە ئــەهلی عــیلم ئــەوان پێیــان راگەیانــدنم كــە دەبێــت كوڕەكــەم ســەد داری لێبــدرێت و ساڵێك دووربخرێتەوەو ئەو ژنەش دەبێت رەجم بكرێت؟ (واتە جا كامیان بكەم).

پێغەمبەریش ﷺ فەرموی (**والذي نفسي بيده لأقضين بينكما بكتاب الله: الوليدة والغنم رد عليك وعلى ابنك جلد مائة وتغريب عام، واغد يا أنيس الى امرأة هذا فإن اعترفت فارجمها**). واتــە: ســوێند بــەو خوایــەی نەفســی منــی بەدەستە بەپێی قورئانی خوا حوكمتان دەكەم،كەنیزەك و مــەڕەكان دەدرێتــەوە پێــت و وەرناگیرێــت. وە كوڕەكــەت

سـەد داری لێ دەدرێـت و سـالێك دوور دەخرێتـەوە، وە ئەی (ئونەیس) بەیانی بچۆ بۆ لای ژنی ئەو پیاوە ئەگەر دانـی نـا بەزیناکـەدا رەجمـی بکـە. جا کـە چـوو بـۆ لای ژنەکە دانی پێدانا، پێغەمبەریش ﷺ فەرمانی پێکرد و رەجم کرا.

٢-خوای پەروەردگار نەهی کردووە لـە ئیماندارانی کـە لەکاتی ئەنجامدانی ئەو حەددەدا سۆزو بەزەییان هەبێت بـۆی و وازی لێ بهێنێـت یـان سـووکی بکـەن وەك دەفەرموێت: (.. .. وَلا تَأْخُذْكُمْ بِهِمَا رَأْفَةٌ فِي دِينِ اللَّهِ إِنْ كُنْتُمْ تُؤْمِنُونَ بِاللَّهِ وَالْيَوْمِ الْآخِرِ.. ..)(النور: من الآية٢).

واتە: وە با بەزەیی نەتان گرێتەوە لە جێبەجێکردنی حـوکمی خـوادا ئەگـەر ئێـوە باوەڕتـان بـەخواو رۆژی دوایی هەیە.

٣-وە دەبێـت ئەنجامـدانی ئـەم حـەددە بـە بەرچـاوی کۆمـەڵێك ئیمانـدارەوە بکرێـت. وەك دەفـەرموێت: (..وَلْيَشْهَدْ عَذَابَهُمَا طَائِفَةٌ مِنَ الْمُؤْمِنِينَ)(النور: من الآية٢).

واتـە: بـا کۆمـەڵێك لـە ئیمانـداران ئامـادەی ئـەم سزادانە بن و ببینن.

جا ئازاروژانی ئەم سزایە سەرجەم ئەندامەکانی لاشە دەگرێتەوە هەروەك چۆن لە ئەنجامدانی زیناکەدا هەموو ئەندامەکانی چێژی لێ وەرگرتووە. جگە لەوەش سزایەکی دەروونی قورسە چونکی خەڵکی تەماشای دەکەن و بۆ ئەوانیش سوودی زۆری تێدایە کە ریسوایی شەروالْ پیسی بەکرداری دەبینین.

گەورەترین جۆری زینا

گەورەترین زینا ئەوەیە لەگەڵ دراوسێدا ئەنجام بدرێت، یان لەگەڵ ئافرەتێکی خاوەن مێرددا. یان لەگەڵ ناسیاو و خزمی خۆیدا. یاخود دراوسێ و خزمیشی بێت، یان لەگەڵ خێزانی موجاهیدێکدا کە رۆیشتبێ بۆ جیهاد، یاخود لەکات و شوێن و شارێکی پیرۆزدا زینا بکات،ـ یاخود کەسێك لەگەڵ خێزانی خۆیدا دوای ئەوەی تەڵاقی تەواوی داوە و گوێ نادات شەرع و کاری سەرجێیی لەگەڵ دەکات ..

وەیـەكێك لـە هـەرە زینـا گـەورەكان زیناكردنـە لەگـەڵ مـەحرەم دا (واتـە لەگـەڵ كەسێكی نزیكـی خـۆی كـە بـە هەمیشەیی بۆی دروست نییە مارەی بكات وەك: دایكو، خوشك، پـور، نـەنك........) عـن ابـن عبـاس (رضـي الله عنهما) قال: قال رسول الله ﷺ : **"من وقع على ذات محـرم فاقتلوه"**. واتـە: هـەر كەسێك زینـای لەگـەڵ مـەحرەمێكی خۆیدا كرد بیكوژن/ اخرجه ابن ماجه (٢٥٦٤) فی الحدود وفی سنده ابراهیم بن اسماعیل بن ابي حبیبه الانصاری وهـو ضـعیف لكـن یشـهد له حدیث ابن أبي خیثمة في تأریخه من حدیث معاویة بن قرة عن أبیه عن جده(رضي الله عنه). أن رسول الله ﷺ بعثة الى رجل أعرس بأمراة ابیه فضرب عنقه وخمس ماله) قال یحیى بن معین: هذا حدیث صحیح.

وە لەسـەردەمی حـەجاجی كـوڕی یوسـفی سـەقەفیدا كابرایەكیان هێنا زینای لەگەڵ خوشكی خۆیـدا كردبـوو بـە زۆر. حـەجاجیش ووتـی: بەنـدی بكـەنو پرسـیار لـە هـاوەڵێكی پێغەمبـەر ﷺ بكـەن لێـرەدا. ئـەوانیش پرسـیاریان لـە عبـدالله كـوڕی مطـرف كـرد ئـەویش فەرمووی: بیستوومە پێغەمبەر ﷺ فەرموویەتی:

(**من تخطى حرم المؤمنين فخطوا وسطه بالسيف**) أورده الهيثمي في المجمع ٦/٢٦٩ وقال: رواه الطبراني وفيه رفدة بن قضاعة. وثقة هشام بن عمار وضعفه الجمهور.

واته: هەرکەسێك حەرام کراوەکانی ئیمانداراني شکاند ئەوا بە شمشێر لەناو قەدی بدەن.

جا سەرجەم موسڵمانان یەکدەنگن لەسەر ئەوەی حەددی لەسەرە بەڵام جیاوازن لە چۆنێتی حەددەکەدا کە ئایا کوشتنە یان حەددی زینایە/ الجواب الكافي ص ١٩٩-٢٠٠.

نێربازی

خوای گەورە دەربارەی گەلی قەومی (لوط) پێغەمبەر (علیە الصلاة والسلام) لە سەرزمانی پێغەمبەرەکەیان دەفەرموێت: (أَتَأْتُونَ الذُّكْرَانَ مِنَ الْعَالَمِينَ، وَتَذَرُونَ مَا خَلَقَ لَكُمْ رَبُّكُمْ مِنْ أَزْوَاجِكُمْ بَلْ أَنْتُمْ قَوْمٌ عَادُونَ) (الشعراء:١٦٥-١٦٦).

واتە: ئایا ئێوە خراپەو نێربازی لەگەڵ نێرینەکاندا دەکەن و واز لەچوونە لای ئەو خێزانانەتان دەهێنن کە

خـوای گـەورە دروسـتی کـردووە بۆتـان بەڕاسـتی ئێـوە گەلێکی سنور بەزێنو ڕۆچوون.

خوای پەروەردگار ناوی زینا دەبات بە (فاحشة) بەڵام نێربازی ناو دەنێ بە (الفاحشة) واتـە: ئـەو کردەوەیـەی پیسیو گڵاوی تێدا کۆبۆتەوەو بەلای هەموو کەسێکەوە کارێکی قێزەونە.

موجاهید دەفەرموێت: (ئەو کەسەی ئەو کارە ئەنجام دەدات ئەگەر بە هەموو دڵۆپە بارانێکی ئاسمانو هەموو دڵۆپـە ئـاوێکی زەوی خـۆی بشـوات هـەر پیسـەو پـاك نابێتەوە.)

فضیلی کوڕی عیاض دەفەرموێت: (ئەگـەر نێربازێـك بە هەموو دڵۆپە ئاوێکی ئاسمان خۆی بشوات ئەوا هەر بـە پیسـی دەگـات بـەخوای گـەورەو لـەو گوناهـە پـاك نابێتەوە) اسناده حسن. روح المعانی للالوسی ١٧٢/٨.

سیفەتی مرۆڤی نێرباز

١-فیترەتیان شێواوەو لایانداوە لە سیفەتی ئینسانی خۆیان کە خوای گەورە لەسەری خەلقی کردوون. کە ئەویش ئارەزووکردنی مێینەیە نەك نێرینە.

٢-چێژ بەسەربردنیان لەسەر پیس ترین شوێن و قێزەون ترین جێگایە.

٣-لەخوار ئاژەڵەوەن لەشەرم و سروشت و غەریزەدا. چونکە ئاژەڵ هەرگیز و هەرگیز نێرەیان نزیکی نێرە نابێتەوە.

٤-هەمیشە لەبیری خراپەدان لەکاتی بینینی نێرە یان مێیە، بچووك یان گەورە.

٥-بی شەرمن چونکە زەوی ئاوی شەرمی لێ مژیون و شەرم لەکەس ناکەن.

٦-لاشەو ئیرادە لاوازن.

٧-خوای گەورە گەلی (لوط)ی ناوبردووە بە (فاسقین) لەرێ دەرچووان (مسرفون) رۆچووان (مفسدین) خراپەکارو تێکدەران (ظالمین) ستەمکاران.

عبدالله كوڕى مەروان دەفەرموێت: ئەگەر خواى گەورە باسى گەلى لوط پێغەمبەر (عليه الصلاة والسلام)ى نەكردايە لە قورئاندا. گومانم نەدەبرد كەسێك هەبێت ئەو كارە پیسە بكات.

سزاى گەلەكەى لوط پێغەمبەر (عليه الصلاة والسلام)

خواى گەورە دەفەرموێت: (فَلَمَّا جَاءَ أَمْرُنَا جَعَلْنَا عَالِيَهَا سَافِلَهَا وَأَمْطَرْنَا عَلَيْهَا حِجَارَةً مِنْ سِجِّيلٍ مَنْضُودٍ) (هود:٨٢).

واتە: كاتێ فەرمانى بە هیلاك بردنى ئێمەیان بۆهات ژێرەو زەبەرمان كردنو زەویمان بەرزكردەوەو دامانەوە بەسەریاندا، وە بەرد بارانمان كردن بە بەردى قوڕى سووركراوەو بەلێزمە دەبارى بەسەریاندا، ناوى هەریەكەیانى لەسەر نووسرابوو. ئەم سزایە دوورنییە تووشى ستەمكارانى تریش ببێتەوە وەك ئەوان ئەگەر هەمان تاوانیان ئەنجامدا.

بەردبارانكردنیان بەجۆرێك هەموویانى گرتەوە بازرگانێك چوو بوو بۆ حەرەم، ئەو بەردەى ناوى ئەوى لەسەر بوو (٤٠) رۆژ وەستا تا كابرا گەڕایەوە

لەسەفەرەکەی و بەردەکەی بەرکەوت و کوشتی.../ روح المعانی للالوسی ٨/١٧٢.

کەواتە سزاکەیان بریتی بوو لە تیاچوون و هەڵگێڕانەوەی زەوی بەسەریانداو ڕۆچوون و بەردباران کردنیان و ریسوابوون.

سزاو حەددی نێرباز لە شەریعەتی خوای گەورەدا

ابن قیم (ڕەحمەتی خوای گەورەی لێ بێت) نقڵی کردووە کە سەرجەم هاوەڵانی پێغەمبەر ﷺ لەسەر ئەوەن کە دەبێت ئەو کەسەی ئەم کارە دەکات بکوژرێت، بەڵام لە چۆنێتی و شێوازی کوشتنەکەیدا جیاوازن. حەنبەلییەکان ئیجماعی صەحابەیان هێناوە لەسەر ئەوەی حەددی نێرباز کوشتنە، بە بەڵگەی فەرموودەی: (**من وجدتموه یعمل عمل قوم لوط فاقتلوا الفاعل والمفعول به**). رواه الترمذي(٣/٨/١٤٨١) وأبوداودوابن ماجه وهو حديث صحيح.أنظر صحيح ابن ماجه(٢٠٧٥) والارواء(٢٣٥٠).

واتە: هەرکەسێکتان بینی ئەو کارە پیسەی گەلی لوط ی دەکرد ئەوا بکەرو لێ کراو بکوژن.

وه بەڵگــەی ئــەوەی ئیمــامی عــەلی (خـوای لێ رازی بێـت) بـەردبارانی کەسـێکی کـردوە کـە ئـەم کـارەی کـردووە. ئیمامی شافعی دەفـەرموێت: ئێمـەش ئەو رایـە دەگـرین کە هەرکەسێك ئەم کارە بکات ژن هێنەرو شووکردووبێت یان نا ئەوا رەجم دەکرێت.

هـەروەها لـە خالیـدی کـوڕی وەلیـدەوە گێڕدراوەتـەوە کــەوا رۆژێکیــان لــەناو رێگایەکــدا کابرایــەکی بینــی نێربــازی لەگــەڵ دەکرێــت، ئــەویش نامــەی نــارد بــۆ ئەبوبەکری صدیق و ئەویش راوێژی بە هاوەڵانی کرد تـا چی لێ بکرێت. جا وتەی ئیمامی عەلی لە هـەمووان تونـد تر بوو فەرموی: تەنها یەك نەتـەوە ئـەم کـارەی کـردووەو دەشزانن خوای گەورە چی بەسەر هێنـان. مـن وا دەبیـنم دەبێ بە ئاگر بسوتێنرێت. جا ئەبوبەکریش نامـەی نـارد بۆ خالیدو سوتانیان.

عبـدالله کـوڕی عـەباس دەفـەرمووێت: دەبرێتـە سـەر بــەرزترین جێگــاو بینــای ئــەو شــارو لادێیــەو لــەوێوە

بەپشـــتا فـــڕێ دەدرێتـــە خـــوارەوە. پاشـــان بـــەرد باران دەكرێت.

جـا هەریەكـەو رایـەكی هەیـە لەسـەر كوشـتنی جـا بەســوتاندن یــان بــەردباران كــردن یــان بەردانــەوەو بــەردباران كــردن یــان مــل پەڕانــدن یــان دیــوار روخاندن بەسەریدا....

ئەو نەخۆشیە سامناكانەی كە لە دەرەئە نجامی داوێن پیسیەوە پەیدا دەبن

١–ئایـدز:ئـەم نەخۆشـیە بـۆ یەكـەمین جـار سـاڵی ١٩٨١ لەئەفـەریقا دەركەوتووە.ئایـدز(AIDS) نـاوێكی ئینگلیزیەو كورتكراوەیئەم ووشەیەیە:

Acquired Immuno Deficiency Syndrome

واتـە: لـە كەمبوونـەوەی توانـای كـرداری بەرەنگاریو پارێزگـــاری لـــە لاشـــەدا. ئـــەویش لـــە ڕێگـــای ڤایرۆسـێكەوەپێی دەوترێـت (H.I.V). ئـەم ڤایرۆسـە پـەلاماری خانـەكانی سیسـتەمی بـەرگری لاشـە دەدات

وپــەکیان دەخــات. ئــەم ڤایرۆســە دەچـێتە شـلەی لاشـە بەتایبـەتی خـوێنو مـەنی، وە رێگاکـانی گواستنەوەشـی لـە کەسـێکی تـووش بـووەوە بـۆ کەسـێکی لـەش سـاغ بەهۆی: پەیوەنـدی سێکسـی ناشـەرعی نێوان نێـرو نێـر یـان نێـرو مــێ، وە بـەرکارهێنانی دەرزی بـەکارهاتوو و ڤایرۆســاوی بــوو بــەم نەخۆشــییە.وەتێکردنی خــوێنی کەسێکی تووش بوو.هـەروەها لەدایکـەوە دەگوێزرێتـەوە بۆ کۆرپەکەی لەکاتی سك پڕی یان لەکاتی لـەدایك بـوون یان لەدوای لەدایك بوون.

ڤایرۆسی ئەم نەخۆشی‌یە هیچ جیاوازی‌یەك ناکات لە نێوان نێرو مێ ، هەژارو دەوڵەمەند. تا ئێستا زیـاد لـە (٤٠) ملیۆن کـەس لـە جیهانـدا تووشـی ئـەم نەخۆشی‌یە بوون.ئــەوەی جێگــەی مەترســی‌یە نیشــانەکانی ئــەم نەخۆشـی‌یە بـۆ مـاوەی چـەند سـاڵێك دەرناکـەوێت و کەسـی تـووش بـوو هەسـتی پـێ ناکـات تـا بـە تـەواوی جێگەی خۆیان داگیر دەکەن!!! وە هەتا ئێستاش لە گەڵ ئەو هەموو پێشکەوتنەی جیهان بە خۆیـەوە بیینیـوە لـە

بواری نوشداری‌دا هیچ چارەسەرێك بۆ ئەم نەخۆشی‌یە نەدۆزراوەتـەوەو تاکـە چارەســەر خۆپاراســتن و داوێـن پاکێتی‌یــە. ســەرەنجامی ئــەم نەخۆشـی‌یەش مــەرگی حەتمی‌یە.

٢-الزهـــری: ئــەمیش یەکێکــە لــە نەخۆشــی‌یە سـامناکەکان کـە لـەداوێن پیسـی‌یەوە پەیـدا دەبێــت، سەرەتا بە چەند برینێکی بچووك‌و هەوکردن دەست پـێ دەکـات کـە لـە دەوری دەمـدا دەردەکـەوێت‌و تەشــەنە دەکـات بـۆ هــەموو لاشــە، وە دەگاتــە جگــەرو دەبێتــە وەرەم‌و شێرپەنجەو دەگاتە بڕبڕەی پشت‌و دەبێتـە هـۆی شەلەلی هەمیشـەیی، وە دەگاتـە ئەعصاب‌و دەبێتـە هـۆی لــەرزۆکی بــەردەوام وەســەرەنجام دەگاتــە ســی‌و دڵ‌و دەیکوژێت.

٣-الهربز (هربز جینتـالس): ئـەویش هۆکارەکـەی داوێـن پیسـی‌یەو تووشــی کۆئەنـدامی زاوزێـی هــەردوو رەگەزی نێرومێ دەبێت بەشێوەی برین‌و بڵقی گەورە کـە بەردەوام ئازاری زۆری لەگەڵدایە.

٤-السـيلان: تووشــی کۆئەنــدامی میــزو زاوزێ دەبێت و ئەم نەخۆشی یەش لە ڕێی نێربازیو زیناوە بڵاودەبێتەوە. وە لە مێیەوە بۆ مێ دەگوازرێتەوە بەڵام مێیە درەنگ پێی دەزانێت بەهۆی سروشتی فیسیۆلۆجیەوە لە حەیزو شتی تر.

بەڵام نێر زوو هەست بە ئیلتیهابی داوێنی دەکات و ئیفرازاتی بۆگەنی لێ دەردێت و دەسوتێتەوە. وە بۆنێکی زۆر ناخۆشی هەیە، ئەگەر زوو چارەسەر نەکرێت و دوورنەکەوێتەوە لەو کارە داوێن پیسیانە ئەوا میکرۆبەکە دەگاتە پرۆستات و گون و بۆری میزو تەسکی دەکاتەوەو زیان بە کۆئەندامی میز دەگەیەنێ و ئەو کات پێویست دەکات نەشتەرگەری بۆ بکرێت کە زۆربەی جار سەرکەوتوو نابێ و جگە لەوەش تووشی نەزۆکی دەکات. وە لە مێیەدا توشی کۆرپەکەی دەبێت لەکاتی لەدایك بووندا.. وەکار لە هێلکەدان و منداڵدان دەکات و دەبێتە هۆی نەزۆکی. وە کاریگەری تریشی هەیە لەسەر هەموو لاشەو جومگەکان.

٥-هەوکردنی پرۆستاتی تیژو درێژخایەن:

ئەمیش تەنها توشی پیاوان دەبێت، چونکە پرۆستات لە

نێرینەدا هەیە کە بریتیییە لە پارچە گۆشتێك ماددەی مەنی دەردەدات‌و دەکەوێتە کۆتایی بۆری میزەوەو دەوی داوە. جا ئەم هەوکردنە درێژخایەنە زۆرجار لای گەنجان پەیدا دەبێت‌و سەرەنجام پرۆستات لەکار دەکەوێت‌و بۆری میزی دەگیرێت‌و پاشان گورچیلەکان پەك دەخات. لە هۆکارەکانی ئەم نەخۆشییەش نێربازی‌و زینا و زۆر ئاوی خۆهێنانەوەیە.

جگە لە مانەش گەلێك نەخۆشی تر هەن وەك:

(کلامیدیا-هەوکردنی جگەری ڤایرۆسی جۆری B - کاندیدا-........وە چەندانی تر)

بەرنامەی ئیسلام بۆ خۆپاراستن لەداوێن پیسی

وەك وتراوە خۆپاراستن لەچارەسەرکردن باشتر. شەریعەتی ئیسلامیش لە هەنگاوی یەکەمەوە موسڵمان دوور دەخاتەوە لەم بەڵا گەورەیەو کۆمەڵێك بنەمای داناوە تا کۆمەڵگا دووربێت لە داوێن پیسی لەوانە:

١-ئیزن خواستن لەکاتی سەردان کردن‌و چاوگرتن.

٢–حەرام کردنی تەماشاکردنی مێردمنداڵو بێ مو وە ئافرەتو داوێنو گۆڤاری پڕ لەوێنەی سێکسیو (خیلاعی).

٣–نەوەستانو دانەنیشتن لە سەر جادەو سەرە رێگای خەڵکی مەگەر لەکاتی پێویستیو بە مەرجی تایبەتی خۆی.

٤–ئیسلام فەرمان دەکات بەخۆداپۆشینو باڵا پۆشی.

٥–ئیسلام عەورەتی پیاوو ئافرەتی دیاری کردووەو سنوری داناوە بۆی.

٦–ئیسلام نەهی دەکات کە ئافرەت دەنگی خۆی ناسك بکاتەوە.

٧–ئیسلام تێکەڵاوی حەرام کردووە.

٨–حەرام کردنی مانەوە بە تەنها (خەڵوە) لەگەڵ ئافرەتی نامەحرەم دا (ئەگەرچی خزمیش بێت).

٩–حەرام کردنی تەوقەکردن لەگەڵ ئافرەتی نامەحرەم.

١٠–حەرام كردنی دەرچوونی ئافرەت لەماڵ بە عەترو بۆنی خۆشەوە.

١١–ئیسلام نەهی كردووە لە سەفەركردنی ئافرەت بەبێ مەحرەم یان چوونە دەر بەبێ ئیزنی پیاوەكەی.

١٢–نەهی كردن لە وەسف كردنی ئافرەت لەلای بێگانە .

١٣–جیاكردنەوەی پێخەفی نوستنی منداڵ دوای (دە) ساڵ.

١٤–حەرام كردنی گۆرانی ناشەرعی و مۆسیقاو زنجیرە فیلمەیە روخێنەرەكان كە كۆمەڵگا بێ رەوشت دەكەن.

١٥–هاندان بۆ زوو ژن هێنان لەكاتی تواناداا،..........یان:

١٦–بەرۆژووبوون بۆ كەسێك كە توانای ژن هێنانی نییە.

١٧–هاندانی باوك بۆ پەلە كردن لە بەشوودانی كچ و ژن هێنان بۆ كوڕی لەدوای باڵغ بونیاندا.

١٨–گرنگی دان به پەروەردەی منداڵان.

١٩–زۆر دوور نەکەوتنـەوەی پیـاو لـە خێزانەکـەی بـۆ ماوەیەکی درێژو زیاد لە چوار مانگ.

٢٠–لەسەرو هەموویەوە دروست کردنی ترسی خوای گەورە لەدڵو دەروونی ئەندامانی کۆمەڵگادا..

لەکۆتاییدا

ئـــەی ئـــەو کەســـەی کەوتویتـــە نـــاو ئـــەو گوناهـــە گەورەیە... ئێستا بـۆت روون بویـەوە چەندێك تاوانباو جینایـــەتکاری؟! تـــۆ لـــە رزق و رۆزی و خـــواردن و خواردنـەوەی خـوا دەخۆیـت.. هـەوای خـوای گـەوری هەڵدەمژیت.. لەسەر زەوی و موڵکی خوادا دەژیت.. ئـیتر کـــەی شـــەرم دەتگرێـــت و دەگەڕێیتـــەوەو دەســـت هەڵدەگریت؟!.کـــەی تەوبـــە دەکـــەیت و فرمێســـکی پەشیمانی هەڵدەڕژیت و دەڵێیت:

ئەی نەفسی بەدکار بەسە تاکەی مەیلی دووری خوا ئەکەی

بەسە تاکەی بێ ئەمری خوا تۆ لە من داوا ئەکەی

خەڵكی بە نەفسی سێبەری باخی بەهەشتی كڕی
تۆش تازە خەریكی بە من جەهەننەم ئاوا ئەكەی

ئـەو كەسـەی زینـا دەكـات غیرەتـی مـردووە. ئـەو خـەریكی تێركردنـی ئـارەزووی خۆیـەتی و ئاگـای لـە هاوسـەرو خوشـكو دایكـی نـەماوە، ئـەم پشـتی كردۆتـە خێزانی بۆیە ئەویش لەماڵەوە گوێ بەخۆی نادات بەڵام كـە دەردەچـێتە دەرەوە بـە هـەزار رەنـگ خـۆی دەڕازێنێتـەوە بـۆ خـەڵكی، بـە تـەنها لەگـەڵ شـۆفێرێكی بێگانـەدا دەڕوات، بـە تـەنها بـەناوی چارەسـەرەی خۆكردنەوە دەچێتە لای دكتۆرێكی بێگانە. زۆر جاریش تووشـی كەسـێكی نـەفس نزمـی شـەروال پیسـی وەك مێردەكەی دەبێت... لە ژێر ناوی (سەربەستی ئافرەت) چـی بیـەوێ دەیكـاتو مێردەكەشـی نازانـێ خـەرێكی چ ریسـواییەكە چـونكە ئـەویش نـوقمی غەفڵـەتو ئارەزو بازی بووە.

ئاخر گووناهی كەسێكی بێ ئاگا چیە كە خوێنی كەسـێكی تـووش بـووی تـێ دەكـەن و ئـەویش گرفتـار

دەبێــت!!! بــێ گومــان ئــەو کەســانەی هــەڵگری ئــەو نەخۆشـیەن وەك بـۆمبێکی چـێنراو وان.. حــەق وایــە کۆمەڵگایان لێ پاك بکرێتەوەو فڕێ بدرێنە دەرەوەو دیزە بەدەرخۆنە بکرێن تـا گـەرای بۆگـەنیان خـەڵکی نـەزانن و بێ ئاگا نە گرێتەوە.

دەئیتر بەســە. بـا لەخـەو هەسـتین.. تاکـەی دەبینـە نێچـیری داوی بەرنامــەی دەســتکردی ئــاژەڵی و پشــت دەکەینـە رەوشـتی بـەرزی ئیسـلامەتی و کوردایـەتی. بـا هەســـتین تـــا دەردی ســـامناك و کوشـــندە یەخـــەی نـــەگرتووین و نـــەیکردووین بـــە پەنـــدو شـــەرمەزاری هەردوو دونیا.

دەرەنجـــــــام!!!

موسڵمانی خۆشەویستی خۆگر..

ئەبێ حاڵی ئەم مرۆڤـە تـووش بـووە چـۆن بێـت!!! بـیر بکەرەوە ئەگەر(خوا پەنامان بدات) ئەم وێنەیـە وێنـەی تـۆ بێت وئاوا گرفتـار ببیـت ئـەبێ ژیـان چ مانایـاکی هـەبێت لەلات...!!!

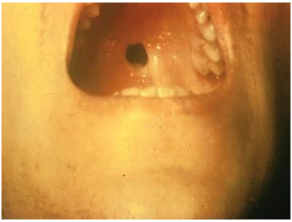

EXplained...

ئەم بانگەوازەش هەموومان دەگرێتەوە

عن حذيفة بن اليمان (رضي الله عنه) عن النبيﷺ قال: (والذي نفسي بيده لتأمرنَ بالمعروف ولتنهونَ عن المنكر أو ليوشكن الله أن يبعث عليكم عذاباً منه ثم تدعونه فلا يستجاب لكم).رواه أحمد وابن ماجه وسنده صحيح عند الترمذي على شرط البخاري ومسلم.

واتە: سوێند بەو خوایەی نەفسی منی بەدەستە یان ئەوەتا فەرمان دەکەنبە چاکەو بەرگری دەکەن لە خراپە ، یان ئەگەر نا ئەوا نزیکە کە خوای گەورە سزایەکتان لە لایەن خۆیەوە بۆ بنێرێت و پاشان ئەگەر لێی بپارێنەوە وەلاٌمتان ناداتەوە.

ئەو کەسانەی کە شەوو رۆژ لە هـەوڵی لاسـایی کردنـەوەی رۆژئاوادان با بزانن کۆمەڵگا بەرەو کوێ دەبەن.. کـێ قـازانج دەکـات ئەگـەر ئـەو دەردانـە تەشـەنەیان کـردو یەخـەی گەنجەکانمانی گرت.با لە جیـاتی لاسـایی کردنـەوەی لایەنـە خراپەکانیان زانست و تەکنەلۆجیاکانیان بە دیاری بۆ ئەم گەلـە بەش مەینەتە بهێنین نـەك ئـەم دەردە سـامناکانە!! ئێمـە وەك توانـای کـوون کردنـی تـەنها دەرزییـەکمان نییـە بـا کۆمەڵگاکەمان نەکەینە کێڵگەی ئەم هەموو ئافاتە.

وە باگەنجە خۆگرەکانیشمان ئەو کەسانە بناسن کە کۆمەڵگا بەرەو ڕوخان دەبەن و نەکەونە ناو داوی جاڵجاڵۆکـە ئاسـایان و خۆیان شەرمەزاری دنیاو ریسوای قیامەت نەکەن.