

ئەندازىيار: ئاگرين عەبدوللا عەزىز

چەند بابەتتەك لە بارەى قىرو چاكردنهوهى رىگاوبانهكان



كوردستان - شهولتير

2014

چەند بابەتیک لێ بارەوی قیر و چاککردنەوهی رینگاوبانەکان

نەندازیار

ئاگرین عەبدووللا عەزیز

کوردستان - هەولێر

۲۰۱۴

- ❖ ناوی کتیب: چند بابه تیک له باره ی قیر و چاککردنه وهی ریگاوبانه کان
- ❖ نووسینی: ناگرین عهبدوئلا عهزیز
- ❖ تیراژ: (۵۰۰) دانه
- ❖ تایپ: نووسهر
- ❖ نهخشه سازی و بهرگ: هیوا بۆ کۆمپیوتهر
- ❖ چاپ: چاپخانه ی
- ❖ چاپی به کهم، ههولنیر/ ۲۰۱۴

له بهرئیه بهرایه تی گشتی کتیبخانه کان ژماره سپاردنی (۶۳۸) ی
سالی (۲۰۱۴) ی دراوه تی

بِسْمِ اللّٰهِ الرَّحْمٰنِ الرَّحِیْمِ

وَ قُلْ رَبِّ زِدْنِي عِلْمًا

صَدَقَ اللّٰهُ الْعَظِیْمِ

پیشکشہ بہ :

- ❖ دایکی میہربانم (شہمسہ کہریم غہفوور)
- ❖ ہاوسہری ئازیزم (تہرزہ سالار عوسمان)
- ❖ خونچہ کانم (مہحوی ، ماکو ، شہم)

ناوەرۆك

بەشى يەكەم :

- بۇچى قىرتاوى رىگاوبانەكان تىك دەچىت ؟، (لىكۆلىنەوئەيەك لەسەر
هۆكارەكانى شكستەينانى چەند رىگايەكى قىرتاوكراوئەى پارىزگاي
هەولير، شىكردەوئە و پيشنيار بۇ چارەسەركردنيان).
- ۱۳ - پىناسەى جۆرەكانى رىگا .
- ۱۵ - رەوشى رىگاوبانەكان .
- ۲۰ - جۆرەكانى تىكچوون لە رىگاوبانە قىرتاوكراوئەكاندا .
- ۲۱ - لىكۆلىنەوئەى مەيدانى .
- ۴۰ - شىكردەوئە و تىينىكردن .
- ۴۲

بەشى دووئەم :

- كۆتپۆلكردنى جۆرىى قىرى شل لە هەريئى كوردستاندا .
- ۴۷ - پيشەكى .
- ۴۹ - ئامانجى لىكۆلىنەوئەكە .
- ۵۱ - پىكها تەى كىمىايى قىرى شل .
- ۵۲ - سەرچاوئەكانى قىرى شل لە هەريئى كوردستان .
- ۵۴ - پشكىنەكانى ئەسفەلت .
- ۵۴ - شىكردەوئەى ئەنجامى پشكىنەكان .
- ۵۹ - ئەنجامى لىكۆلىنەوئە .
- ۶۴ - پيشنيارەكان .
- ۶۶

بەشى سېيەم :

- ۱۱۹ پۆلىمەر و بەكارھىنانى لەگەل قىرى شلدا .
۱۲۱ - پېشەكى .
۱۲۳ - پۆلىنگردنى پۆلىمەر .
۱۲۴ - سوودەگانى پۆلىمەرى ديارىكراو .
۱۲۸ - پۆلىمەر چۆن كار دەكات؟ .
۱۳۱ - ھەنگاۋەگانى ھەلپژاردنى پۆلىمەرى ديارىكراو .
۱۳۲ - رېكارەگانى پشكىنى پۆلىمەر .
۱۳۴ - بە گشتى باشىە زانستىيەگانى پۆلىمەر .
۱۳۵ - چۆنەتى مامەلەگردن لەگەل قىرى پۆلىمەركراو لە گۆرەپانى كارگردن .
۱۳۶ - شىۋازى دامەزراندنى سىستەمى پۆلىمەر .
۱۳۸ - بىرورا .

بەشى چوارەم :

- ۱۴۱ چەند پېشنىارىك بۇ گەشەپىكردنى بوارى چاكگردنەۋەى رىگاۋبان
۱۴۳ ۱- دروستگردنى رېرەۋى تايەت بە بارھەلگرەگان (Truck Lane & Rigid
(Pavement) .
۱۵۳ ۲- تەكنىكى (Stone Mastic Asphalt) .
۱۵۸ ۳- بەكارھىنانى تۆرى (Geogrids Polyster) .
۱۶۲ ۴- بەكارھىنانى سىستەمى (Recycling) .
۱۶۹ ۵- سىستەمى ئەسفەلتى لاستىكى (Asphalt Rubber) .
۱۷۳ ۶- سىستەمى بەرئوۋەبردنى رىگاۋبانەگان (Road Mangemnt System) .
۱۸۵ ۷- سىستەمى قىرناۋى بېھاۋتا (Superpave) .
۱۹۳ سەرچاۋەگان

پیزانین

بۆ ئاماده کردنی بابته کانی ناو ئەم کتیبە، ژماره يەك له دهزگا و دۆستان و ئەندازیاران هاو کارییان له گەل کردوین، جیگای خۆیهتی لێره دا سوپاس و پیزانینی خۆمانیان بۆ دهبرین، ئەوانیش ئەندازیارانى هەردوو بەرپۆه بهرایهتی، رینگاوبانی ههولیر و چاککردنهوه و پاراستنی رینگاوبانی ههولیرن، که ئەوان هەردەم دلسۆزانه له کۆکردنهوهی زانیاری و نمونهی تایهت به چینه کانی رینگاوبان، له پرۆژه کانی پارێزگای ههولیردا، درێغیان نه کردوو. له سهروو ههموو ئەوانهش دکتۆر ناسۆ فایز، مامۆستای کۆلیژی ئەندازیاری زانکۆی سهلاحه ددین، که بهوپهري دلغراوانیهوه له پیدانی تیبینی و روشنکردنهوهی رپرۆهی باسه که له بهردهمماندا، به تایهتیش له بهشی دووهمدا هاو کاری کردوین. ههروهها خۆشهويستمان، دکتۆر هاوژین مههمود کهريم، بهوپهري بهخشندهيهوه، له دهولمه ندر دغان به زانیاری، له سهه بابته پهيوه نداره کان، هاوکارمان بوو. دياره کارمه ندانى تاقیگه ی کيلگه یی کارگه ی قیری بهرپۆه بهرایهتی چاککردنهوه و پاراستنی رینگاوبانی ههولیریش، له ئەنجامدانی تێسته کان زۆر هاوکارمان بوون، ههروهها ئەدیي ئەندازیار كاك عهبدو لالا زهنگه نه که زۆر ماندو بوو له چاوپاخشاندنهوه به نووسینه کاندا لهرووی تیکست و ریزمانیهوه، تا بمین مهمنوونی ههموو لایهك دهبن.

له کۆتاییشدا پیزانینی بیسنورم بۆ باوکی ئازیزم که نهك ههه بۆ ئەم کتیبه به لکو بۆ سههرتاپای ته مهئم رینماییه ژیر و به پیزه کانی هەردەم روشنکه رهوهی رینگای ژیانم بووه.

پيشه كى

ماويه كه مهسه لهى چاوديرىكرنى تۆرى ريگاوبانه كان و چاكردنه ويان، له لايه ن دهزگا پهيوهندداره كانى ههرىمى كوردستانه وه، ئاورى ليدراره ته وه و به جورىك له جوره كان گرنگى پىده دريت، نه گهرچى ئهم ئاورلىدانه وه يه درهنگوه خت بوو، چونكه ولاتانى پيشكه وتووى دونيا چەندىن گرىي سه ده يه په رپه وى ده كەن و بابه تى صيانه له سه ره وهى نه جىنداى كار و چالاكيه كانى حكومه ته كانيان بووه، گرنگى پىدان و به هەند وەر گرتنى ئهم مهسه له يه ش زياتر خۆى له دامه زراندى به رپوه به رايه تى چاكردنه وه و پاراستنى ريگاوبانه كانى ههولير و سليمانى و دهوك دا خۆى بينيه وه، كاتىك له سالى ۲۰۰۷ دامه زرىندان، به ندهش ههلى ئه وه مان بو هه لكهوت بو ماوهى پىنج سالان بينه به رپوه به رى فەرمانگه كى ههولير .

به گشتيش دوو لايه ن، له سه ر كيشه كانى ريگاوبان، ليكولينه وه ده كەن و ههوليش بو گه شه كردن و دوزينه وهى ته كنىكى نوى، به شيوازىكى ريكوپىك، بو جيبه جىكردى ريگاوبان ده دن، ئه وانيش زانكوكان و كومپانياكان، كه ههردوو لايان سه رچاوهى گه وهى زانستى و دارايان له بهر ده ستدايه . به لام له گه ل ئه وه شدا ليدوان و شىكردنه وهى زانستى بو بابه ته كان، له روانگه ي كه سانىك كه به شيوازى پراكتىكى پرۆژه كانيان جيبه جى كرديت و له ناو كيشه كاندا بووبن، رهنگه سوودى تايبه تى خۆى ههبيت .

هه ر چەندە بو هه بوونى ريگاوبانى باش، وهك له كتيى پيشووشماندا ليوه ي دواوين، ده بيت تۆرىكى ته ندروستى ريگاوبانمان به جورىك هه بيت، كه له

رووی بر و ژماره و پیکهاتهوه توانای هه لگرتی ئەو بره گه ورهیه له
 نۆتۆمۆبیل هه بیټ، که به سهر ریگاو بان هه ریما ده گوزهرین، به لام له م
 کتیه دا هه ندیک دینه سهر ورده کاریه کانی کیشهی ریگاو بان که زیاتر خوی
 له بر گهی قیرتاو دا ده بینتهوه، یانیش ههر هیچ نه بیټ بۆ که سی ناسایی، له
 روو که شدا، ئەوه دیار ده بیټ، چونکه لایه نی ته کنیکیش بۆ بواری ریگاو بان
 گرنگه و ئهر کی ستافه ئەنداز یاریه کانه که بهوپه ری هوشیاریه وه بهوه ی له
 توانایدا یه جیه جیی بکه ن و مامه له ی له گه ل بکه ن. مه سه له ی دروست کردنی
 ریگای قیرتاو کراو، یان ریگای ته کنیکی، کاریکی ههر وا ناسان نیه به لکو
 زۆریک له ولاتانی دنیا گیرۆده ی ئەم بابته ن، ههر بۆیه شه به بهرده و امی، جا
 چ ئورگانه حکومیه کان بیټ یان کۆمپانیا گه وره کان، سه رقالتی ئەنجامدانی
 ده یان لی کۆلینه وه و لیتویژینه وه ن بۆ دۆزینه وه و دیاری کردنی ریگا چاره ی
 گونجاو، بۆ ئەوه ی ریگاو بان قیرتاو کراوه کان ته مه نیان زیاتر بیټ و بهر گهی
 گهرما و سهرما و قورسایی ماشینه جوړو جوړه کان بگرن، لهو بواره شدا
 چه ندین چاره سهر، وهک: تی کردنی پۆلیمه ر، دیاری کردنی گرییدی قیری
 گونجاو، ستۆن ماستیک ئەسه فلت و چه ندینی تر، هیتراونه ته ئاراه و له م
 نووسینانه دا له هه ندیکیان ده دوین. ئەوه شمان له بیر نه چیټ که جیه جی کردنی
 پرۆژه کانی ریگاو بان وهک زنجیره وایه، له ههر قۆناغیکیدا خه له لیک هه بیټ،
 واته ئەلقه یه کی ئەو زنجیره یه شکا بیټ، ئەوا زنجیره که ده پسیت و بۆ
 دواجاریش کاره که تیکده چیټ. به واتایه کی تر، ئەگه ر که مو کورتی له ههر
 بر گه یه ک و قۆناغیکی کاره که دا هه بیټ ئەوا قیرتاو کردنه که سهر که وتوو
 ناییت، بۆ نمونه: پارچه ی ریگایه کی دیاری کراو بر گه یه کی پر کردنه وه ی به
 چین چینی تیدا بیټ، ئەگه ر له چینی ده یه می بن تیکه له دا هه له یه ک هه بیټ،

به‌وهی جوړی مه‌واده‌که‌ی باش نه‌بیټ، یانیش ریژهی کوتانه‌وهی ته‌واوی
 وه‌رنه‌گرتبیټ، نه‌وا خه‌له‌له‌که‌ تا‌کوو چینی قیرتاوه‌که‌ سه‌رده‌که‌ویټ، به
 تپه‌رپوونی کات وا ده‌کات له‌ ریگا‌که‌دا دابه‌زین یان چالیک په‌یدا بیټ. به
 هه‌مان شیوه، نه‌گه‌ر کیسه‌له‌ چینی تیکه‌له‌ی جوړی (A) یان (B) هه‌بیټ،
 یانیش له‌ چینی به‌ردی شکاو، نه‌وا کاریگه‌ری نه‌رینی له‌سه‌ر چینی قیرتاو‌کراو
 ده‌بیټ، واته‌ کیسه‌نه‌که‌ هه‌ر به‌ته‌نها له‌ چینی قیرتاودا به‌لکو له‌ هه‌ر
 بر‌گه‌یه‌کی ریگا‌که‌هه‌بیټ، نه‌وا زیان به‌دوا چین، که‌ چینی قیرتاوه،
 ده‌گه‌یه‌نیټ .

گومان له‌وه‌دا نیه‌ دروستکردنی ریگا‌وبانه‌کان له‌ میژووی مرؤفایه‌تیدا،
 نه‌که‌ هه‌ر گرنگیه‌کی یه‌کجار زوریان هه‌یه، به‌لکو به‌شاده‌ماری پیش‌خستن و
 گه‌شه‌کردنی کومه‌لگا و شارستانییه‌کان داده‌نرین، به‌لگه‌ میژووییه‌کانیش
 سه‌لمان‌دویانه‌که‌هزاران سال به‌ر له‌ نیستا، به‌نمونه‌له‌ شارستانییه‌تی بابلدا،
 ریگای داپوشراو به‌مه‌وادی قیری بینراوه، له‌سه‌رده‌می رومانه‌کانیش توری
 فراوانی ریگا‌سیمایه‌کی گه‌شی نه‌و نیم‌پراتوریته‌بووه، دیاره‌نه‌مانه‌ش دیرینی
 ریگا‌وبانه‌کان له‌ میژووی مرؤفایه‌تیدا ده‌سه‌لیټیټ .

جیگای تیرامانه‌ میژووی دروستوونی ریگا‌کان ده‌گه‌ریته‌وه‌ بو سه‌رده‌می
 ژبانی شارنشین مرؤف، به‌و پییه‌ی ریگا‌کان، جگه‌له‌وه‌ی ئاسان‌کارییه‌کن بو
 گواستنه‌وه‌له‌ شوینیکه‌وه‌ بو شوینیک‌تری، هو‌کاریکیشن بو‌خیرا
 جیبه‌جیکردنی پیداویستییه‌کان و که‌مکردنه‌وه‌ و به‌فیرونه‌دانی کات، نه‌وا
 مرؤف هه‌رده‌م بیری له‌کردنه‌وه‌ و گه‌شه‌پیکردنیان کردوته‌وه‌.

نه‌گه‌ر له‌رووی فیزیکیسه‌وه‌لیکی بده‌ینه‌وه، نه‌وا مرؤف، که‌هو‌شیارترین
 بوونه‌وه‌ره‌له‌سه‌ر گوی نه‌م زه‌ویه، له‌کاتی جوله‌و هاتوو‌چویدا، بو‌جولانی

قاچە كانى و ھەنگاونان، بە ھۆى كىش(الجاببية)، دەبىت وزەيەك بە كار بىتت، بەم جۆرەش بوونى ئاستەنگ لە بەردەمىدا گەورەترىن كىشە لە بەردەم جولەيدا دروست دەكات، ھەر بۆيە بۆ جولانى خۆى، يان ھەر گيانەوەر و تەنىك كە بۆ سوودى ئەم كار بكات، دەبىت رپرەويكى ھاتووچۆى رىكويىك بنياد بىتت، ئەم رپرەوھش بەرزبوونەوھ و نزمبونەوھى بە پلە بىتت؛ ئەمە بىرۆكەى سەرەتايىيە بۆ دروستكردنى رىگاوبانەكان لە لايەن مرقەوھە، كە يەكەمجار رىگاكان بۆ پىيادە بوون و بە زۆرى لە بەرد (بە شىوازى سەكە دانراو) بووھ و پاشان رىگا بۆ ولاغ، بە تايبەتەش بارگىر، ئەسپ، ھتە... كرايەوھ، ئىنجا رىگاكان، لە گەل داھىنانى گالىسكەكان و تايەى بازنەيى، زياتر گەشەيان دەسەند، بە جۆرىكىش دروست دەكران كە لە ھەر چوار وەرزى سالد كراوھ بن و تواناى بەكارھىنانيان ھەبىت، لە سەدەكانى دوايىشدا كاتىك تۆتۆمۆبىل داھىنرا، ئىتر لەو كاتەوھ قىرتاوكردنى رىگاوبانەكان بە شىوھەكى فراوان، لە زۆر ولاتانى ئەوروپا و ئەمريكا، دەستپىكرا و ھەر لە سەدەى رابردووشدا ھەزاران ميل لە رىگاوبانەكان لە ولاتە يەكگرتووەكانى ئەمريكا قىرتاوكرا. بۆ زياتر بەرچاوپروونى ھەموو لايەك، لەم كىتەدا ھەول دەدەين ھەموو ئەو بابەتەنەى خوارەوھ، لە دووتويى چوار بەشى سەرەكى^(١)، بچەينە روو:

- ١- بۆچى قىرتاوى رىگاوبانەكان تىكدەچىت.
- ٢- كۆنترۆلكردنى جۆربى (بۆ قىرى شل لە ھەرىمى كوردستان).
- ٣- پۆلىمەر و بەكارھىنانەكانى لە گەل قىرى شلدا.
- ٤- چەند پىشنيارىك بۆ گەشەپىدانى بوارى چاككردنەوھى رىگاوبان.

(١) سەچاوەى تايبەت و پەيرەندار، بۆ ھەريەك لە بەشەكان، لە پەراوێزى بەشەكە نووسراوھ.

له راستیدا ئەم بابەتانه، بۆ ئیستای هەریمی کوردستان، نەك هەر زۆر سەردەمی و پێویستن، بەلكو دەكریت، بۆ بەهێزکردنی سێكتەری رینگاوبان و درێژەپێدان و پاراستیشی لە داھاتوودا، وەك نەخشەریگایەكیش بەكاربھێنرێن. بەگشتی لەم پرۆسەیدا دەبێ هەرسی سێكوچكەى رینگاوبان: جوړیتی باش و لایەنى ئابووری و كاتى جیبەجیكردنى تیدا رهچاو بكریت. هەر وەها دەمانەوێت ئەو هوش روون بكەینەو، كە ئەو بابەتانهی لە دووتویی ئەم پەرتووكدەدا كۆمان كردونەتەو و خستوو مانەتە روو، دەكریت وەك رینیشاندەریكى سەرەتایی، نەك هەر لە لایەن ئەندازیارانى بواری رینگاوبان و صیانهی رینگاوبان و كاری قیرتاو كردن، بەلكو بۆ شەقامە ناوخۆییەكانیش سوودی لێوهربگرت.

لە دووتویی ئەم كتیپەدا كە، لە بواری كاری رینگاوشەقام دروستكردندا، زادهی بیر و هزر و ئەزموونی چەند سالەمانە، دەمانەوێت تیشك بخەینە سەر چەند بابەتیكى كاریگەر لەسەر قیرتاو كردن، بەو پێیەى ئیستا لە هەریمی كوردستان گومان هەیه لەسەر پێكھاتەى قیری شلى بەرھەمھێراو لە ناوچەكانى ناوھراست و خواروی عێراق، بە ئومیدین توانییمان خزمەتێك بە رەوشی رینگاوبان بكەین. هەر وەها دەمانەوێت ئەو هوش بلیین، كە ئیمە، بەم نووسراوەمان، سەبەتەیهك میوه دەخەینە بەردەم خوینەرانی ئازیز، لە ئەندازیاران و كەسانی پەيوەندار، جا ئەوانەى بەدلیان دەبیت با لێی هەلبژیرن، ئیتر خوینەرانی خوێیان سەرپشك كراون.

بەشى يەكەم

بۆچى قىرتاوى ريگاوبانەكان تيك دەچيىت؟

(ليكۆئىنەوويىك ئەسەر
ھۆكارەكانى شكىستەينانى چەند
ريگاوبانىكى قىرتاوكراو ئە
پاريزگاي ھەوليردا، شيگردنەو و
پيشنيار بۆ چارەسەرکردنيان).

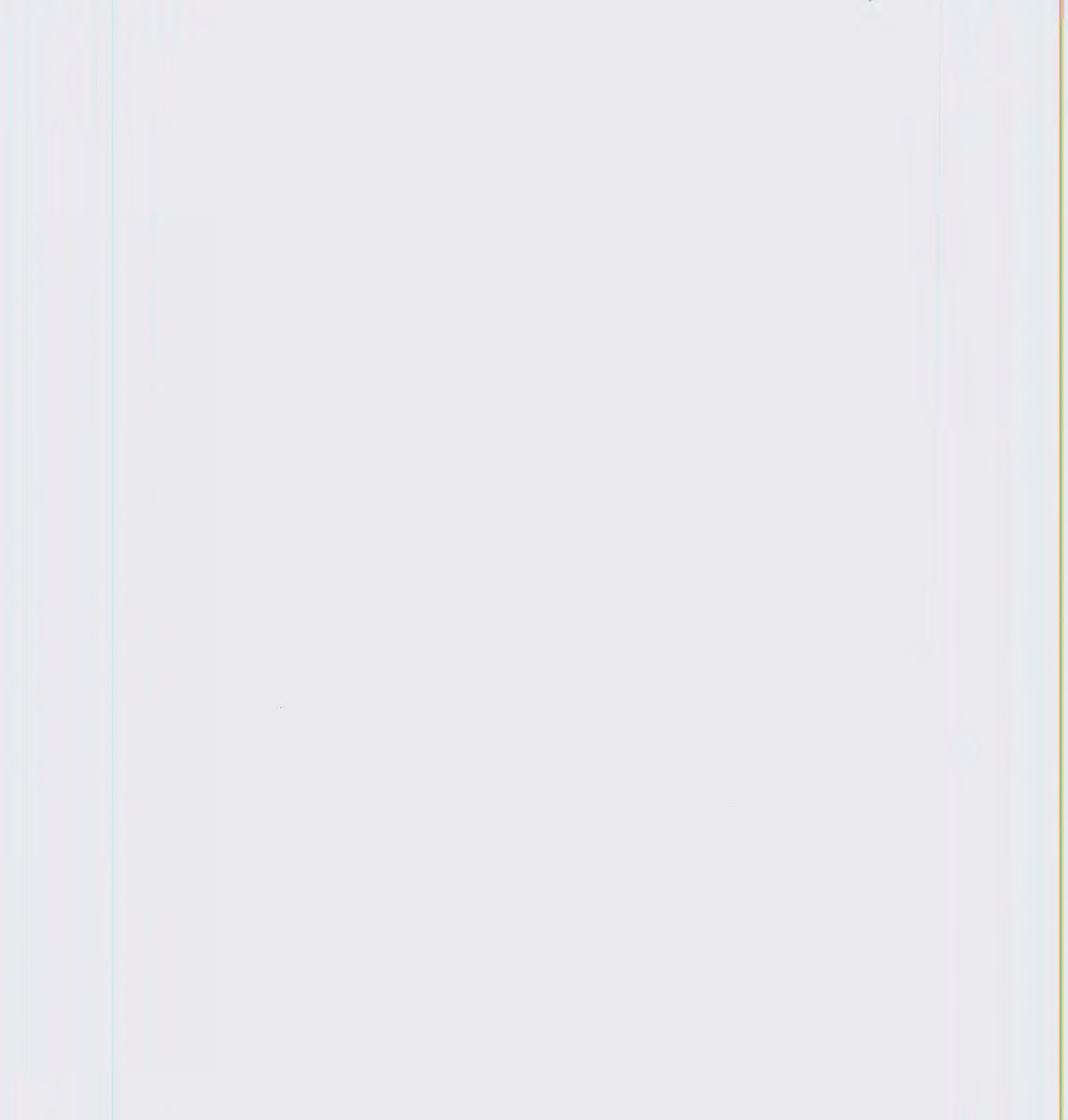

بېناسەى رېگا :-

برېتېيە لە كوردنەووە و نامادە كوردنى رېرەوېكى ديارىكراو بو هاتووچو كوردنى ئۆتۆمۆبېل (Design Vehicles)^(۱)، كە دەبى به جورىكى وا دروست كرابى تا ئۆتۆمۆبېلە كە بتوانىت، بە تواناى ناسايى و ئاستى كىشى مە كىنە كەى، پيايدا بروات. هەروەها ئەو رېرەووە دەبىت گونجاو بىت و رووبە كى ساف (بېگەرد) و پانى و دوورى ستاندهرى هەبىت، بە پى رېنمايە كانى (AASHTO) بو دروست كوردنى رېگا و برگە كانى هاتووچو (Elements of traffic) يش بىت. شاينى باسە هەموو پسپورىكى بوارى رېگاوبان لەسەر ئەووە كۆكن، كە ئاو گەورەترىن دوژمنى رېگاوبانە، بوپە ئەندازىارى رېگاوبان دەبىت هەموو رېكارىك بگرىتە بەر بو ئەووە لە رېگا كە بە گشتى و سەر رووى بە تايبەتى بە دوورى بگرىت.

جۆرە كانى رېگاوبان :-

رېگاوبانە كان بە پى رېنمايە كانى كوردنەووەيان، بەم جورانەى پۆلېن دە كرىن :-

أ- بە پى دابەش كوردنى جوگرافىاى ناوئەندە كانى شارستانى :-

۱. شارىنگاى نەتەووەبى (National Highway): برېتېيە لە رېگاى نىوان ولاتان و پايتەختە كان و شارە گەورە كان و پارىزگا كانى تر.

^(۱) ئۆتۆمۆبېلى نەخشە كىشان (Design Vehicles) بە پى ستاندهردى (AASHTO) بو بوارى نەخشە كىشان، چوار جورى ديارى كوردووە (ئۆتۆمۆبېلى بچوك، پاصە كان، ئامىرى بارهەلگر (Truck)، ترىلە و ئامىرى قورسى جوراوجور) كە بە گشتى جورى سىم و چوارەم كارىگەرى لەسەر باسە كەى ئىمە هەبە.

۲. رینگای پاریز گاگان (Governorate Highway): بریتیه لهو رینگایانهی که شارپنگای نهتهوهیی دهبهستیت به شار و پاریزگا و شاروچکهکانی تری ولاتهوه.

۳. رینگای ناو شارهکان (City Street): بریتیه له رینگای شهقامه ناوخوییهکانی ناو شار و شاروچکهکان.

۴. رینگای گوند و ناوچه گرداییهکان (Hill & Rural Road): بریتیه لهو رینگایانهی که ناوچه گوندییهکان به یه کهوه دهبهستیتوه یان رینگای گوندهکان و رینگا کاتییهکانی ناوچه شاخاوی و دهشتاییهکان دهگریتهوه.

ب- به پیی قهبارهی هاتووچۆ (Traffic Volume)^(۲):-

۱. رینگای هاتووچۆی قورس (Heavy traffic Road).
۲. رینگای هاتووچۆی مام ناوهندی (Medium traffic Road).
۳. رینگای هاتووچۆی سووک (Low traffic Road).

ج- به پیی جورى هاتووچۆ (Types of Traffic):-

۱. رینگای هاتووچۆی تیکهلاو (Mixed traffic road).
۲. رینگای ئۆتۆمۆبیلی بچووک (Passenger car road).
۳. رینگای ئۆتۆمۆبیلی گهوره (قورس) (Slow truck road).
۴. رینگای هاتووچۆی پیاده (Pedestrian road).
۵. رینگای پایسکیل (Bicycle track road).

^(۲) به پیی مواصفاتی کۆریای باشور، رینگاکانی (Highway) بهم شیویه پۆلین کراون: (A traffic B traffic C traffic D traffic L traffic)، واته ۵ جور که قهبارهی هاتووچۆله سهریان، له ۱۰۰۰ ئۆتۆمۆبیلهوه دهست پیدهکات، تا کو ۳۰۰۰ ئۆتۆمۆبیل له رۆژیکدا.

د- به پټی خپړایي نه خشه ساری ریڼگاکه (According to Design)

-(Speed)

۱. ریڼگا بۆ خپړایي (50 km/hr).
۲. ریڼگا بۆ خپړایي (60 km/hr).
۳. ریڼگا بۆ خپړایي (70 km/hr).
۴. ریڼگا بۆ بهر زترین خپړایي (100 km/hr).
۵. ریڼگای زور خپړا (Express Ways) (120 – 160 km/hr).

ه- به پټی کوی قورسایي بار به سهر ریڼگاکاندا (According to Total)

-(Load)

۱. قورسایي کهم (A): (Light Load) تا کو (۲۰۰) تن/روژ.
۲. قورسایي کهم بۆ زور (B): (Light to heavy Load)، له (۲۰۰) – (۱۵۰۰) تن/روژ.
۳. قورسایي زور (C): (Heavy Load) 1,1 له (۱۵۰۱ – ۲۵۰۰) تن/روژ.
۴. قورسایي زور قورس (D): (Very heavy Load) له (۲۵۰۱) – (۵۵۰۰) تن/روژ.

پیکھاتہی ریگاوہانہ کان :-

بہر لہوہی گوزار شتکردن لہ تیگچوونی ریگاکان بکہین، گہر بہ کورتیش بیٹ، پیویستہ باس لہ پیکھاتہ کانی ریگاوہان بکہین، کہ بہ پیی سیفہتہ ئەندازیاریہ کانی دانراو بو ریگا و پرد لہ عیرقدا (SORB\2007) لہمانہ پیک دیت: لہ بنہوہ بو سہرہوہ لہ برہر (Section) یکی ریگیہ کی دیاریکراودا، بہم چہشنہ دەبیٹ (بروانہ: وینہی ژمارہ - ۱ - کہ ئەو بابہتہ روون دەکاتہوہ): -

أ. چینی (Sub-grade) کہ دەبیٹ ریژہی کوتانہوہی بگاتہ (۹۵٪) (MDD).

ب. چینی (Sub-base) (A) بہ ئەستووری (۲۰) سم کہ دەبیٹ ریژہی کوتانہوہی بگاتہ (۹۵٪) (MDD).

ج. چینی (Sub-base) (B) لہ (۱۵ - ۲۰) سم کہ دەبیٹ ریژہی کوتانہوہی بگاتہ (۹۵٪) (MDD).

د. چینی قیرتاو کردنی (Stabilizer) (۱۰) سم دوای کوتانہوہ کہ دەبیٹ ریژہی (قوة ثبات) مارشال لہ (5 KN) کہمتر نہبیٹ.

ه. چینی قیرتاو کردنی (Binder) بہ ئەستووری (۶ - ۸) سم دوای کوتانہوہ کہ دەبیٹ (قوة ثبات) مارشال لہ (7 KN) کہمتر نہبیٹ.

و. چینی قیرتاو کردنی (Surface) بہ ئەستووری (۲,۵ - ۵) سم، کہ دوای کوتانہوہ دەبیٹ و زوریش بہ کہمی جیبہجی دەکریت، دەبیٹ (قوة

ثبات)ی مارشالیش له (8KN) که متر نه بیت^(۳).

ئەو له کاتی کدا ئەستووری ئەو چینانەیی سەرەو پەشت بە چەندین ھۆکار دەبەستیت، وەکو: جووری (Sub - grade) و جووری ئەو مەوادانەیی بۆ دروستکردنی چینەکان بە کار دەھێنریت، ئەو لە پال چەری و قورسی ھاتوو چۆش. ھەرچەندە ئیستا جگە لە رینماییه ئەنداز یارییه گشتییه کانی رینگاوبان لە عیراقدا (General Specification) رینماییه تەکنیکی تایبەتیش بە کار دەھێنریت (Special and Technical Specification) که گۆرانکاری لەو سیفەتە تانە کردوو و بەرەو بەھیزی بردوو، ھەر بۆ نمونە: CBR ی چینی سەبگریید بوو بە ۱۰٪، ئەویش بۆ رینگاوبانە سەرەکییەکان، که بە شادەماری رینگاوبانەکان دادەنرین و قەبارە و قورسای ھاتوو چۆیان زۆر لە سەرە. بە گشتیش رینگا جووراو جوورە کانی نەخشەسازی (دیزاین) رینگاوبان بریتین لە:

۱- رینگای دیزاینکردن بە CBR.

۲- رینگای Group Index.

۳- رینگای Structural Number (SN).

۴- رینگای Mechanical Method (تاکو ئیستا لە ژێر تاقیکردنەوہ دایە).

۵- رینگای Pavement Number Method.

۶- رینگای Deflection Based Method.

رەنگە سەرەپرای ئەو شیوازانی سەرەوہ چەند جووریکێ تریش ھەبن، بەلام بە

^(۳) بە پتی (2007/SORB) مارشال بۆ چینی سەر رووی (Surface) نزیك پرده کەن و بۆ رینگا سەرەکییەکان (Express way) لە (10 KN) نابیت که متر بیت تاکو بترانیت بارتەقای ئەو ھەموو قورساییه بیت که دیتە سەری.

گشتی ئەو جوړانه لهسه ردهمی ئیستادا باوترینیانن، له ریگاو بانه کانی ههریمیشدا زیاتر پشت به ریگای یه کهم به ستر او ه.

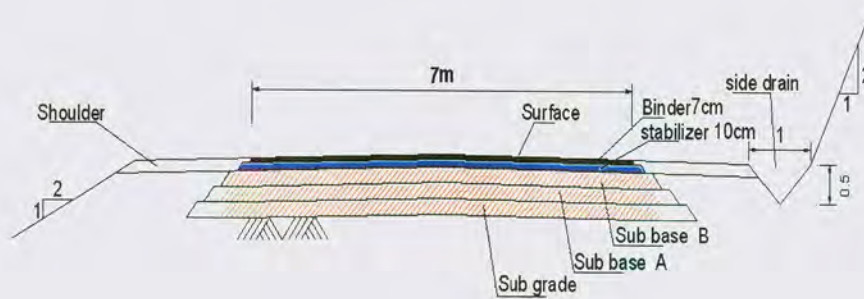

ویننه ی ژماره ۱ -

(بهری نمونه یی ریگا) به پینی مانوه لی دیزاینی ریگاو بانن عیراتی

رهوشی ریگاو بانه کان له ههریمی کوردستاندا:

روژانه له کاتی هاتوو چو کردغاندا تیکچوونی ریگاو بانه کاغان بهرچاو ده که ویت، جا چ له ریگا سه ره کییه کانداییت، یانیش له ناو شار و شاروچه که کاندای، گهرچی ئەم تیکچوونان به چاوی هاوولاتی ئاسایی یه که لیکنده وهی ههیه و ته نیا دیویکی ده بیخی، ئەویش ئەوهیه جاده که تیکچوو ه!، به لام له ئەسلدا بو ئەوه زور هوکار ههیه. بو نمونه: له کاتی کدا که ته مه نی نه خشه سازی ریگا قیرتاو کراوه کان له نیوان (۱۵ - ۲۰) سال بییت، له ته مه نی ئەو دیزاینه ی ته وای ده کات، ئەوه نابیت به ریکویکی چاوه پروانی

مانهوهی زیاتری لی بکریت، گهرچی له روانگهی ئەندازیارانهوه ئەو تیکچوونانه دابهش دەبیت بەسەر چەندین بەش و جۆر، هەر یەكەشی چەندین هۆکار و پالنه‌ریان ههیه، به‌لام ئەوهی هه‌موو لایه‌ك له‌سه‌ری كوكن، به‌شیکێ زۆر له ریگاكان، له پاش دروستکردنیان، به ماوه‌یه‌کی کهم تیک ده‌چن.

جۆره‌کانی تیکچوون له ریگاوبانه قیرتاوکراوه‌کاندا:-

1. تیکچوونی چینی (Sub-grade): ئەمه‌یان، ده‌که‌وێته ژێره‌وه‌ی ریگا‌که، تیکچوونیشی که له بنه‌وه‌را ده‌ست پێده‌کات، ده‌بیته هۆی هه‌لته‌کاندنی ریگا‌که، واته چەشنی پارچه به‌فری تو‌اوه‌ی ناو ده‌ریایه، له‌سه‌ره‌وه وه‌کو روویه‌کی بچووک دیاره، به‌لام چەند ئەوه‌نده بره‌که‌ی له بنه‌وه تیکچوونی زیاتر هه‌یه، که له‌کاتی چاککردنه‌وه‌دا قه‌باره‌که‌ی ده‌رده‌که‌وێت، له‌م جۆره‌دا پشکینی (C.B.R)⁽⁴⁾ به‌تایبه‌تی و ئەو پشکینانه‌ی تریش، که له خواره‌وه دیاریکراوه و به هۆیه‌وه توانای به‌رگری خۆله‌که دیاری ده‌بیت، زۆر گرنگن. ئەم چینه‌که گرنگی له چینه‌کانی تری پیکهاته‌ی ریگاوبان که‌متر نییه، ئەو ریگایانه‌ی لای خواره‌وه ده‌گیرێته به‌ر بۆ هه‌لسه‌نگاندنی توانا و هیزه‌که‌ی:

.CBR - A

.Resistance Value R-value - B

.Resilient Modulus (MR) - C

.Modulus of subgrade Reduction (K) - D

⁽⁴⁾ پشکینه‌کانی ئەم بره‌گه‌یه، له‌ژێر بره‌گه‌ی (R5)، له رێنمايه‌کانی عێراقی بۆ ریگاوبان و پرد (SORB) له‌نجام ده‌دریت.

رووكەش: لەم حالەتەدا چالتی و لۆجی لە رووی چینی قیرتاوہ كە دەردەكەوئیت، بەمەش قور و خۆل و تیکەلە لە درز و شەقەکانی چینی قیرەوہ دینە دەرهوہ. ئەم جوړه تیکچوونە لە جوړی خواوہ و درەنگ، واتە پاش بەکارهینانی زۆر و تییەپینی بارهه‌لگری قورس، دەردەكەوئیت، ئەم گرافتە لە وەرزی زستاندا روو لە زیاد بوون دەکات، ئەویش بە هۆی کۆبوونەوہی ئاو لە جیگا دابەزیووەکانی ژیر تايه، کە وەك چالیان لی دیت و ئاوی کۆبووہوہی تیا دا دەچیتەوہ ناو چینه‌کانی تیکەلە (Sub grade) و زیاتر تیکي دەدات، بەمەش رووبەری شکست (فشل)ەکە ی زیاتر دەبیت. هۆی ئەم جوړه تیکچوونەیش بە گشتی دە گەریتەوہ بۆ ئەم خالانە ی خوارەوہ: -

أ. باش نە کوتانەوہ (Compaction).

ب. ئەنجام نەدانی فلتەری تەنک (Shallow filter)، کاتیک بەرزبوونەوہ لە ئاستی ئاوی ژیر زهوی (Under Ground water level) روودەدات چینه‌کە دەست بە تیکچوون دەکات.

ج. گەیشتنی ئاوی دەره‌کی بە چینه‌کە، کە ئەو‌وش بە هۆی ئەنجامەدانی فلتەری قوول (Deep Filter) لە تەنیشت ریگا کە دەبیتە هۆی گەیشتنی ئاو بە چینی سەبگریید و تیکدانى.

د. خرابی جوړی خۆلە کە دەبیت گۆرانکاری لەو چینی خۆلە (تبدیل تریة) بکریت.

ه. باش نە کوتانەوہی چینه‌کان، بە تايه‌تی کاتیک پرکردنەوہی (Embankment) هەبیت.

جیگای ئاماژە پێدانە بە خەم‌لاندى (۸٪) ی تیکچوونى ریگا کە لەم جوړەیه.

٢. تیکچوونی چینی تیکهله (Sub-base):

نهم تیکچوونه له جوړه کانی (Type C , Type B , Type A) پیک دیت، بوونی ههله لهم چینه دا به هوئی خرابی جوړی تیکهله که یه. واته کیسه له (تدرج) یان که می (C.B.R) و زیادی له ریژهی خوّل و مهوادی خراب، یانیش که می کوتانه وه (Compaction) له تیکهله دا ده بیته هوئی تیکچوونی ریگا، ههروه ها بوونی کیسه له پشکینه کانی (Atterberg Limit)^(٥) گهوره ترین جوړی خه له له تیکهله دا به هوئی بوونی ریژه یه کی زور له پیکهاته ی قور (Clay)، که وا ده کات جوړی تیکهله که بو کار یگه ری شی و ناو لاواز بیته. نهمه ش به شکسته خیرا کان له قه له م ده دریت و ده سته جی له دوا ی به کاره یانی له لایه ن باره لگره کانه وه تیکچوونی تیدا دهرده که ویت و ده بیته هوئی تیکچوونی چینی قیرتاوه که ش. له م جوړه شدا پشکینی (C.B.R) و (Plasticity Index) زور پیویسته نهمجام بدریت تا کو بزانیته به پیی نهو ریژه یه دهرده چیت که له نه خسه کیسانی ریگا که دا دانراوه و به هو یه وه توانای تیکهله دیاری ده کریت.

رووکش: خه سلته ته کانی نهم جوړه شکستییه نهو یه، که وا چال و لوچ له چینی قیره که دا به دهرده که ویت، له زور جیگایاندا تیکهله ش له درزی قیره که دیته دهره وه، ههروه ها و قور و خوّل له چاله کاند ا به دی ده کریت. نهم جوړه تیکچوونه به رده و ام له زیاد بووندا ده بیته، به تاییه تی له وه رزی زستان و له کاتی باران باریندا، کاتی ناوه که ده چیته وه ناو تیکهله، نهویش

^(٥) پشکینه کانی نهم بر گمیه له ژیر بر گمی (R6) له رینماییه کانی عیراقی بو ریگاوبان و پرد (SORB) نهمجام ده دریت.

- لهبەر تهقینی رووی قیره کهیه، ههروهها پهیدا بوونی چال و لۆجه کان زیاتر یارمهتی کۆبوونهوهی ئاو ده دات. هۆکاره کانی ئەو تیکچوونانهش ئەمانەن: -
- أ. بوونی ههله له ریزهی ورد و درشتی له بهشه کان (تدرج) ی تیکهله کهدا.
 - ب. زیدهیی له ریزهی خۆل و پینکهاهی قور له مهواده کهدا.
 - ج. نهگهشتن به ئاستی پیوست له کوتانهوه (Compaction) که دهییت بگاته (۹۵٪) (MDD).
 - د. کهمی ریزهی (C.B.R) ی که نهخشه کیشانی رینگاکهی بۆ کراوه. شایهنی باسکردنه به خهملاندن دهر کهوتوووه (۸٪) ی رینگاکان بهم هۆیهوه تیکچوون و شکستیان هیناوه.

۳. شکستهیان به هۆی بهرزبوونهوهی ئاستی ئاوی ژێرزهمین

(Under ground water level):

لهم جۆره رینگایانهدا ئاستی ئاوی ژێرزهمین، له زستان و بههاردا، لهو زهویانهدا بهرز دهبیتهوه، که ئەوهش پێی دهگووتریت (زه نهکا!) ئەم ئاوهش دهبیته هۆی دروستبوونی دیاردهی ئیسفنجی، جاج له چینی (Sub-grade) بێ یان له چینی (Sub-base)، چونکه ئاوه که به هۆی خهسلهتی (الخاصية الشعرية)، سهرده کهوێت، ئەمهش دهبیته هۆی تیکچوونی چینی قیرتاوه که (بروانه: وینهی ژماره - ۲-).

روو کهش: جینگای تایه ی بارهه لگره کان، که قهباره و قوولتی تیکچوونی له دوو جۆره کهی تر زیاتره، به تهواوی دهرده کهوێت و چاللی گهورهی ئی دهرده کهوێتهوه، ههروهها ههمان روو کهشی له جۆری یه کهم و دووهم بهمیشهوه

دیاره، تیكچوونه كەش لە وەرزی زستان و بەھاردا، كە ئاستی ئاوی ژێر زەمین بەرز دەبێتەو، روودەدات، ھۆكارە كەشی دەگەریتەو، بۆ: -

ئەنجامنەدانی بڕگەیی فلتەری تەنك (Shallow Filter)، كە لە بەرد و بۆلدەری خاوین پێك دێت و بە چینی چینی دادەنرێت، ئەویش دوای پەستانەوێان بە باشی و بە ئەستووری ۸۰ بۆ ۱۰۰ سم، ئەو پلەدارییەش لە ژێرەو، لە لمەو بۆ چەكل، دەستپێدەكات و ئینجا بۆلدەرە كە دادەنرێت، بۆ ئەوێ ئاوە كە بگرتە خۆی و پاشان ئاوەرۆی بكات بۆ ناو جوگە تەنیشتەكان و كوئنجەكانی ئاوبەر و لە رینگاكە دووری بخاتەو. بە خەملاندن دەر كەوتوو (۴٪) ی رینگاكان بەم ھۆیەو تیكچوون.



وینەیی ژمارە - ۲ -

تیكچوون بە ھۆی بەرزبوونەوێ ئاستی ئاوی ژێر زەمین

٤. تیکچوون به هۆی خرابی جوۆری قیری شلهوه:-

ئهم جوۆره تیکچوونه فراوانترین جوۆری تیکچوونه کانی پرۆژه کانی قیرتاوه له ههریمی کوردستاندا، ئهوهیش زیاتر به هۆی خرابی له جوۆری ئهوه قیره شلهوهیه که دینه کارگه کانی قیرتاوکردن، جا چ حکومی بن یان کهرتی تایهت. ئهوه قیره شله سهرچاوه سهرهکیه که پالاوتگه کانی عیراقن، که له دواى پرۆسهی نازادی عیراقهوه، واته سالی (٢٠٠٣)، ئهواچ له رووی بر بیت و چ له جوۆرایهتیهوه، بهرهو خرابی رویشتون، چونکه بهردهوامی باری پشیوی و نانارامی ناوهراستی عیراق وای کردووه کۆنترۆل لهسهر جوۆرایهتی نهمیئت و ههر جارهی به جوۆریک بیت. ئهوه قیرهی دینه کارگه کانی قیر له ههولیر، له لایه ن تاقیگه ی بیناسازی ههولیر پشکینی بۆ ده کریت، به گشتیش ئهوه پشکینهی ده کریت کۆمهلهی (Penetration test) که رینماییه کانی عیراقی بۆ ریگابان و پرد (SORB/2007) دیاری کردووه، که به هۆیهوه پلهی خهستی (Grade) ی قیره که دیاری ده کریت، ئهوه تانکه رانهش که دینه کارگه کانی قیرتاوکردن ده بیت چاوه ری بکه ن تاکو زۆرتین پشکینه یان بۆ بکریت، له کاتیگدا رینماییه عیراقی بۆ ریگابان و پرد له سالی 1983، که سهرهتای دامه زاندنی ئهوه مواسه فاته بووه، ته نها بۆ گروپی پنتریشن^(١) ده جوۆر پشکینی دیاری کردووه. بر وانه: خشته ی ژماره (1) و پاشانیش پشکینه ی کۆمهله ی (Viscosity) به هه مان شیواز یه کیك بووه له پیداو یستیه کانی بر یاردان له به کارهینانی قیری شل بۆ بواری

^(١) رینماییه کانی عیراقی بۆ جیه جیکردنی ریگابان و پرد (SORB) له سالانی ٢٠٠٣ و ٢٠٠٧ گۆرانکاری له کۆمهله ی پشکینه کانی قیری شل کردووه، به داخه وه ژماره کانی که مکردۆته وه که جینگای سهرسورمانی هه موو پشۆرانی بواری ریگابانه له ههریمی کوردستاندا.

رینگاوبان. (SORB) عیراقی به پی (grade) جوڑی قیری شلی دیاری
 کردووہ بو بہ کارھینانی بو قیرتاوی رینگاوبانہ کان، کہ بریتین لہ
 (grade) ہکانی (40 بو 70) بہمہش ہەر (3) جوڑی قیری (B 40/50 و B
 50/60 و B 60/70) رینگا پندراوہ.

خشتہی ژمارہ -۱-

TABLE R9/2
BITUMINOUS MATERIAL

NO.	Test	Grade of Bitumen			
		B40/50	B50/60	B60/70	
1	Penetration at 25° (100g, 5 sec.) 1/10 mm	AASHTO T49-74	40-50	50-60	60-70
2	Flash point °C min	AASHTO T73-74	240	230	230
3	Loss on heating (5hrs. at 163° C)	AASHTO T47-74	0.75	0.80	0.80
4	Penetration after heating Min. % of original	AASHTO T49-74	52	50	50
5	Ductility (at 25° C, 5cm per min.) cm min	AASHTO T51-74	100	100	100
6	Ductility after heating (at 25o C, 5cm per min.)	AASHTO T51-74	50	50	50
7	Softening point R. B. °C	AASHTO T53-74	54-60	52-57	49-54
8	Increase of softening point	AASHTO T53-78	10	10	10

NO.	Test	Grade of Bitumen		
		B40/50	B50/60	B60/70
	R. B. after heating (5hrs. at 163° C) °C max			
9	Solubility in Organic Solvents % min	AASHTO T44-70	99	99
10	Paraffin content % max	DIN 52015	2	2

پيويسته ئهوهش بليين كه (Grade) ي باو بو قيري شل به گشتي له دونيادا
(وهك له خشته ي ژماره- ۲- ررونكراوهتهوه) بریتين له:

خشته ي ژماره- ۲-

به گشتي گرييدهكاني بيتيومن (قيري شل) ررون دهكاتهوه كه بو بواره جوراوجورهكاني
ريگاوېان به كارديت

	Penetration Grade	Viscosity Grade
1	40-50	AC 40
2	60-70	AC 20
3	85-100	AC 10
4	120-150	AC 5
5	200-300	AC 2.5

جيگاي ئاماژه پيكر دنه به كار هيناني (Grade) ي جوراوجور له
كارگه كان وا دهكات تيگه له ي قيره كانيش جوراوجور بن، بهم چهشنه له
كاتي هاويندا (Grade) ه بهرزه كان و به گهرمي زوو نهرم دهبنهوه و
(Stability) له قيرتاوه كه دا زوركهم دهكهنهوه، بهمهش له ژير تايه ي
ئوتوموبيله بارهه لگره قورسه كاندا شويني تايه دهرده كه وييت و شه پول و لوجي

جوړاو جوړيان تيا پيدا دهبيت. به كار هيتاني (Grade) ي بهرز واته: (60) و
 بهره و سهره وه بو ناوچه گهرمه كاني پاريز گاكاني ههريم، كه له هاویندا پله ي
 گهرمايان له بهر سيپه ردا ده گاته (۴۸) ° پله ي سليلو زى و زياتریش، كه
 نه مهش هو كار يكي زور روونى تيكچوونى چينى قير تاوه كه يه، به تايه تي له و
 ريگايانه ي قه باره و قورسى هاتوچويان له سهر زوره، له لايه كي ديكه وه جوړى
 قيره شله كه زور جيگاي گومانه له رووى جوړايه تيبه وه، نه ویش به هو ي
 خرابى جوړى پالوتنى پالوتگه كاني عيراق له ئيستادا، كه له كاتى پالوتندا
 به شيك له كيروسين و گاز و مه وادى بيگانه (شوائب) ي تيدا ده ميپته وه، دياره
 نه مهش به شيويه كي راسته وخو كار ده كاته سهر خه سلته تي به يه كه وه نووسانى
 قير، به جوړيك كه تواناى به يه كه وه نووسانى پارچه كاني تيكه له ي قيرى لاواز
 ده كات، واته لاوازي پرؤسه ي (Cemntation) كه له كو تاييدا لاوازي به
 چينى قيره كه ده دات و به ئاسانى له يه كتر هه لده وه شيت. نمونه شمان
 له سهر نه م باسه برتبه له كو كردنه وه ي زانبارى (data) يه كاني نه نجامى
 پشكنيكى پله ي خه ستي بو نه و قيرانه ي هيراونه ته كارگه ي قيرى قه ته وى،
 سهر به بهر يوه بهرايه تي ناوه دان كردنه وه ي هه ولير، كه يه كيكه له كارگه
 قيره كاني پاريز گاي هه ولير له ماوه ي (۹) مانگى يه كه مى سالى (۲۰۰۶) د
 وهك له وينه ي ژماره -۳- له خواره وه روونكر او ته وه):

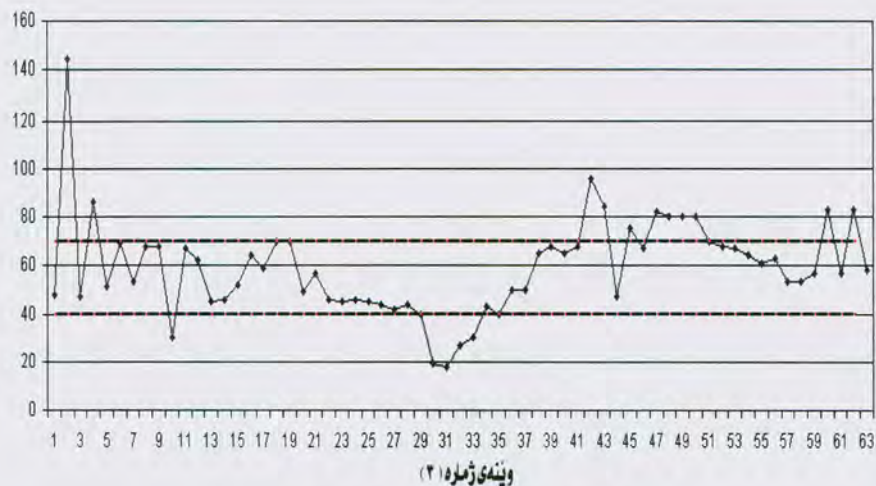

رێژەئە خەستی نەمۆنە گەن و گۆرانگەن بە پێی کاتە هاتتەیان

شیکردنەو و لیۆردبۆنەو لە وینەئە ژمارە-۳- ، کە ئاراستەئە ستوونییە کەئە گریئەئە قیرە کە دیاری دەکات، ئاراستەئە ئاسۆییە کەئە شی زنجیرەئە رۆژە گەن دەنۆئیت، لە یە کەم رۆژەو دەست پێدە کات و تاکو ماوەئە دوو مانگ، لە تاقیگەئە ناوەندەئە پارێزگای هەولێر پشکین بەئۆ نەمۆنە گەن کراوە، دەمانگەئە نیتە راستیە کەوا چۆن لەو ماوە زەمەنیەدا، کە نزیکەئە دوو مانگ، ئاکامە گەن پشکینەئە قیری شل بەئۆ پلەئە خەستی (Grade) گۆرانگەئە تیایدە روو دەدات و دەردە کەوئیت کە چۆن قیری هاتوو بەئۆ کارگەئە لە گەل کاتدا چ هەلبەز و دابەزێک دەکات، تیاشیدا دیارە چەندین نەمۆنە لە پشکینە گەن هەر سەرکەوتوو نەبوون، کە ئەمەش وا دەکات جۆری تیکەلە قیریە گەن بەر دەوام گۆرانگەئە تیایدە بیئە و جۆری تیکەلەئە قیرتاو کراو لە رینگاوبانە گەن جۆراو جۆر دەبن، لە ئاکامیشدا قیرتاوی رینگاوبانە گەن تووشی تیکچوونی بەپەلە دەبن، وەک لە وینەئە ژمارە-۴- - ۵ دیارە:



وینەهی ژماره (٤)

چەند دیمەنیک له تیکچوون بە هۆی خراپیی قیری شل

بە هەمان شیوە، له وینەکانی ژماره (٥) و (٦)دا، که گوزارشت له ئەنجامی پشکنینی ژمارهیهک له نمونە و سامپلی قیری شل دەکات، که له چەند سالی رابردوو هاوردهی هەریمی کوردستان کران، پشکنینهکانکه تهنه بۆ دیاریکردنی گرییده، واته Penetration ی بۆ کراوه، روون دهبیتهوه که (47%) ی نمونەکان پلهی خهستیان له (60) بهرهو سهروهویه، واته قیریکه نهرمه و به گهرما کاریگهری لی دهکریت.

ئهمهش ئهوه دهگهیهنیت، که قیری شلی هاتوو، له رووی کوالیتییهوه، به بهردهوام بۆ ریگاو بانهکان باش نهبووه، به تهواو هتیش روون دهبیتهوه که ئهوه قیره شله، له کاتی بهره مهیتانی له پالاو تگهکان، بهردهوام کیشهی ههبووه، دهنا قیریک کاتیک له پالاو تگهیهکی دیاریکراو بهره مه دههتیریت دهبوو بهره مه که به گشتی به هیلکی راست له کوالیتی و جور بیت، نهک ههر

چەند رۆژ جارێك گۆرانکاری پێوە دیار بێت. جیگای خۆیەتی ئاماژە بەوەش بدەین، ئۆرگانە فەرمییەکان و فەرمانگەکانی حکوومەتی هەرێم، کە کارگەیی قیریان هەیه، بەردەوام پشکنینیان بۆ قیری شلی هاتوو بۆ کارگەکانیان کردووه، هەر کاتیکیش دەرنهچوو بێت رەتیان کردۆتەوه.

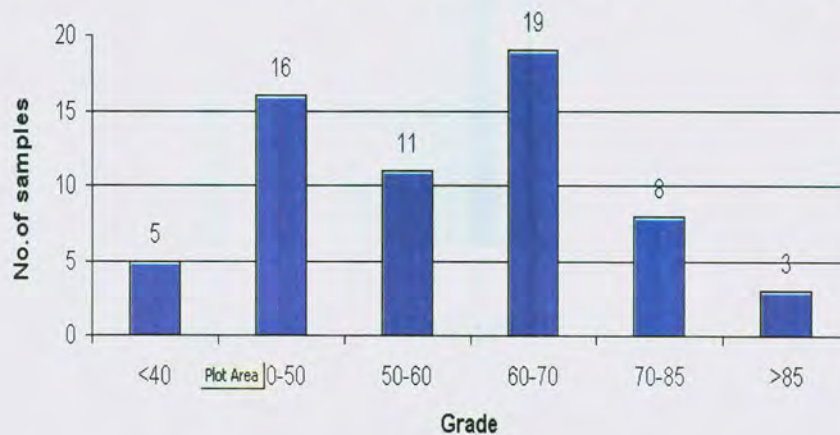

وینەیی ژمارە ٥

رێژەیی ژمارەیی نەمۆنەکان بۆ پلەیی خەستیان (Grade)

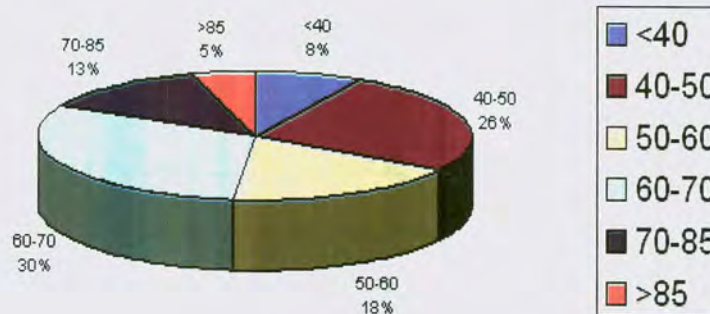

وینەیی ژمارە ٦

رێژەیی ژمارەیی نەمۆنەکان بۆ پلەیی خەستیان روون دەکاتەوه

بهو راستيانه‌ی لای سهره‌وه، بۆمان روون ده‌بیته‌وه که قیری شل له ههریمی کوردستاندا له قهیراندایه و بیگومانیش پشکیکی گه‌وره و ه‌رده‌گریت له هوکاری تیکچوونه ریگابانه‌کان.

رووکەش: رووی چینی قیرتاو کراو شەق نابات و به هیچ جوړیک درزی تیناکه‌وی، به‌لکو ته‌نھا رووی قیره‌که لۆچ و شه‌پۆلاوی ده‌بیټ، به تایه‌تی له‌و جیگایانه‌ی که ئۆتۆمۆبیله‌کان بریک (Stop) ده‌که‌ن، ئەم جوړه تیکچوونه‌ش له‌ شاره‌کا و له‌ نزیك جیگای تاسه‌کانی که مکرده‌وه‌ی خیرایی (Traffic Light) و به‌رده‌م خاله‌کانی پشکین به‌رچاو ده‌که‌ویټ، له‌م جوړه تیکچوونه‌دا تیکه‌له‌که نایه‌ته ده‌ره‌وه و له‌سه‌ر رووی قیر ده‌رناکه‌ویټ، به‌لکو به‌ گشتی له‌ هاویندا، له‌و ریگایانه‌ی ها‌توو‌چۆی قه‌لابه‌ قورسه‌کانی له‌سه‌ره، رووده‌دات و به‌ گشتی ره‌گله‌یه‌کی زۆر له‌ ریگاکه‌دا ده‌رده‌که‌ویټ، هوکاره‌کایشی ئەمانه‌ن:—

أ. به‌کاره‌ینانی قیری شل که (grade)‌ی به‌رز بیټ، واته (60) و به‌سه‌ره‌وه.
ب. خرابی له‌ جوړی قیری شل له‌ رووی پیکه‌اته‌که‌یه‌وه.
به‌خه‌ملاندن دیاره‌ریژه‌ی (55%)‌ی تیکچوونه‌کان ده‌گه‌ریته‌وه بو ئەم هوکاره

۵. تیکچوون به‌ هو‌ی قه‌لابه‌ باره‌لگه‌ره‌کان و قورسایی له‌ راده‌به‌ده‌ریان:—
ریگاکان، وه‌ک له‌ پیشریش ئاماژه‌مان پیداون، ده‌بن به‌ چهنده‌ به‌ش و پۆلینیکه‌وه، به‌ پئی ئەو قورساییه‌ش، که دینه‌سه‌ریان، واته تیکراییی ئەو بارانه‌ که به‌ ته‌ن، به‌ هو‌ی قه‌لاب و لۆریه‌ باره‌لگه‌ره‌کانه‌وه به‌سه‌ر ریگاکاندا تیده‌په‌رن، (200-5500) ته‌نه، ههر بۆیه ئەگه‌ر ریگایه‌ک بو جوړیک له‌ پۆلینی

قورسایى نمونەى (J) دروست بکریت، بەلام کاتی بە کارهینانی، قورساییه کی زیاتری بەسەردا تیپەریت، ئەوا بە دلنیاپیهوه تیک دەچیت، بۆ نمونە: ئەگەر ریگاکە لە جوۆری مامناوەند بیت، بەلام قورسایى لە جوۆری بەرزى بیتە سەر، ئەوا ریگاکە، زۆر بە خیرایی، بە تاییهتی چینی قیرەکە، تیک دەچیت و شوینەوارى تاییه قەلابە بارهه لگره کانی لەسەر دەرده چیتەوه. بیگومان بۆ نەخشە کیشان، واتە (تصمیم) کردنی هەر ریگایه کی قیرتاو کراو، لە رووی تواناو، بۆ هه لگرتنی بارى ئەو ئۆتۆمۆبیلانەى هاتووچۆی لە سەر دەکەن، راده و ئاستیکى دیاریکراو ههیه، که هه موو جیهان بە گشتی پێوهی پابه نندن و لەسەرى ریکه وتوون، بە پنی ستاندهردى (AASHTO) قورسایى ((Axel load)) ده گاته (8200 kg) واته (4100 kg) بۆ هەر تاییهک، که ئەمەش، بە پنی (FIGURE) ی دیاریکردنی قورسترین بارى بارهه لگره کان لە (Highway design manual) ی عیراقى (تازه ترین گۆرانکاری) بە (Maximum load) داده نریت، وهك له وینەى ژماره ۷- یشدا روونکراو تهوه، قورسترین ئۆتۆمۆبیلە کانی بارهه لگرتن لە ریگاکانی عیراقد، که قورسترینیان جوۆرى (J) یه، ناییت له 54 تهن تیپەریت.

Legal Limits of Commercial Vehicle Weights and Sizes for Iraq

CLASS	VEHICLE SHAPE(SILHOUETTE) AXLE NUMBER	MAXIMUM AXLE LOAD IN METRIC TONS						MAXIMUM VEHICLE DIMENSIONS IN M			
		AXLE						GROSS WEIGHT	LENGTH	WIDTH	HEIGHT
		1	2	3	4	5	6				
A		6	12					18	12.00	2.60	4.10
B		6	← 18 →					24			
C		6	12	12				30	16.50	2.60	4.10
D		6	12	← 18 →				36			
E		6	← 18 →		12			36			
F		6	← 18 →		← 18 →			42			
G		6	12	12	12			42			
H		6	12	12	← 18 →			48	20.00	2.60	4.10
I		6	← 18 →		12	12		48			
J		6	← 18 →		12	← 18 →		54			
K	OTHERS										

وینھی ژماره-۷-

به‌رزترین ناستی ریگا پیدراوی بار هه‌نگرتن له هه‌ریمی کوردستاندا

ھەر وہا ھەر ستاندردی (AASHTO) بۆ پاس و (Truck) كۆی (Contact pressure) بە بری (7kg/cm²) دیاریکردووه، بەلام كاتیک قەلابە بارهەلگەرەكان ئەم ئاستەیان تێپەراند، یان لە ریسای تایبەت بە بارهەلگرتن ھەلھاتن (ویستەگە كانی كیش) ئەوا چینی قیرتاوہ كە توانای ھەلگرتنی نامینیت وردە وردە دەست بە تیکچوون دەكات.

• بۆ روونکردنەوہی زیاتر و وەك نمونەبەك، لە ماوہی (3) رۆژی جیاوازا، دەستمان کرد بە كۆکردنەوہی زانیاری لە بارەى ژمارەى ئۆتۆمۆبیلە بارهەلگەرە قورسەكان كە بەسەر رینگاكانى قەتەوہى، دووستەپە و دەلوگول (لە پارێزگای ھەولێر) تێدەپەڕین، وەك لە وینەكانى ژمارە (8) و (9) دا لە خوارەوہ روون دەبیتەوہ، تەنھا (12) كاتژمێر لە رۆژانى چوارشەمە (2006/9/6) و پینج شەمە (2006/9/7) و شەمە (2006/9/9) رەچاو كراوہ. لە وینەى ژمارە ۸-۸- دا روون دەبیتەوہ كە ژمارەبەكى زۆر لە ئۆتۆمۆبیل، كە پشكى گەورەیان بارهەلگەرە و بارىكى زۆریان ھەلگرتووه، بەسەر رینگاكەدا دەگوزەرىن، ئەوہ لە كاتیکدا رینگاكە بۆ ئاستى قورسى زۆر (Heavy load)، لە جۆرى (C)، نەخشە كیشانى بۆ (2500 تەن/رۆژنیک) دا بۆ كراوہ، كەچى ئەوہى لە وینەى ژمارە (9) دا دەردەكەویت، نەك ھەر ئەو ئاستەى تێپەراندووه بەلكو بەرزترین ئاستیشى بەزاندووه.

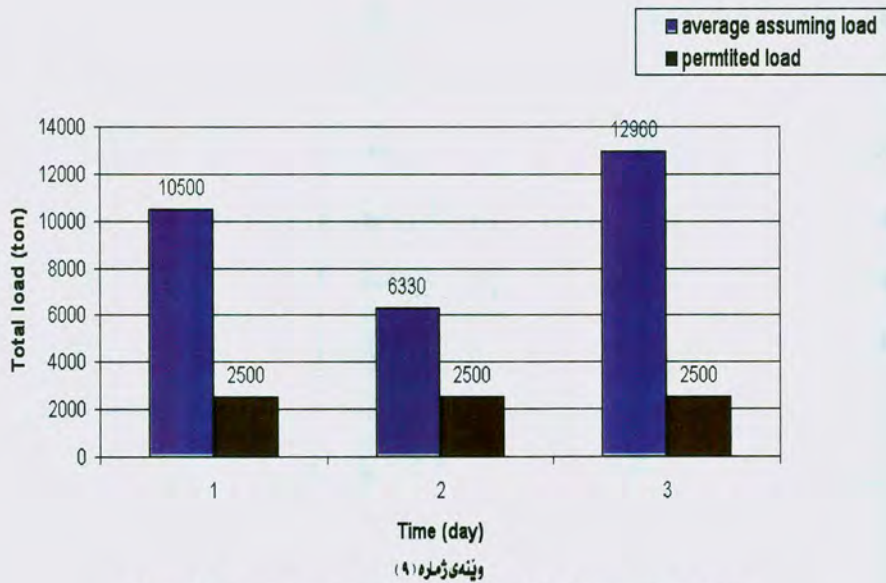
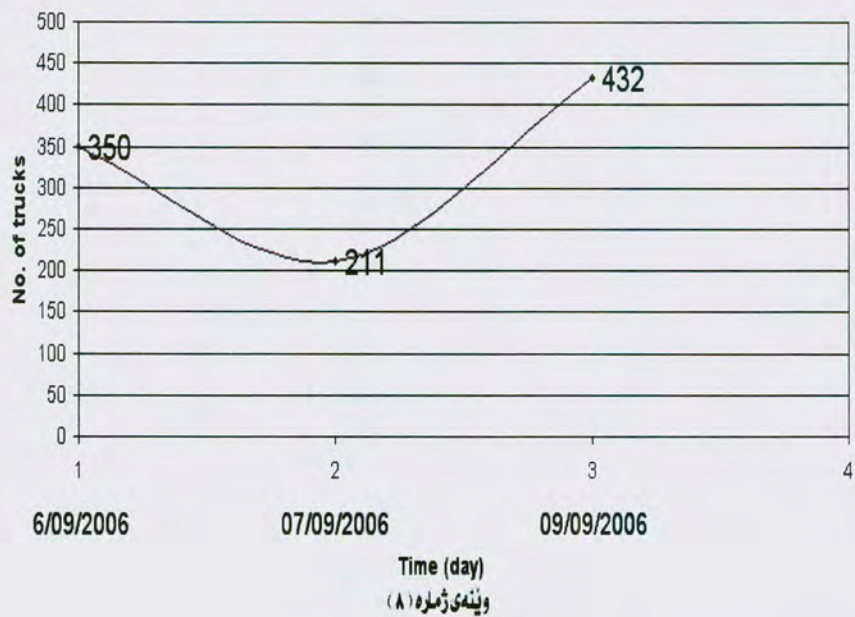

ریژنی قبرسای نؤنؤمبیله بلزه لکره کان له سمریکای اهتهوی-دوزته په (له ههولیز له چه ندرؤژیکی دیلی کراو

رووكەش: رووكەشى تىكچوونى زياتر لە جوۆرى چوارەم دەچىت، بەلام جياوازيه كەى لەوهدا، لە هاوينايدا كاتىك قيره كە پلەى خەستى (grade) بەرز دەبىت، لۆچ و شەپۆل پەيدا دەكات، بەلام لە زستاناندا دەتەقىت و درزى تىدا پەيدا دەبىت، ئەم جوۆره تىكچوونەش لەجوۆرى تىكچوونى خاوه و بە زووى پروونات، بەلكو پاش بەكارهيتان، بە هاتووچۆ و زۆر تىپەربونى ئۆتۆمۆبىلە بارهەلگرەكان، كە پتر لە رادەى ئاسايى قورسايان هەلگرەتووه، پەيدا دەبىت. بە گشتى رپرهوى تاىهى قەلابە قورسەكان لەسەر قيره كە ديارى دەدات بە تاىهەتى لە وەرزی هاوينايدا، هۆكارەكانىشى ئەمانەن:-

أ. پابهندنەبوونى قەلابە بارهەلگرەكان بە قورسايى و بەو بارەى بۆيان ديارىكراوه، خو ئەگەر قەلابەكان بەپىيى ياساى بارىش بار بکرىن، بەلام زۆرى دووبارە تىپەربوونەويان لەسەر رىنگاكان لەوه زياتره كە تواناى هەلگرەتى قورسايان بۆ ديار كراوه.

ب. هەندى جار لە كاتى نەخشەسازيدا رەچاوى باش ديزاين (تصميم) كردن ناکریت كە رىنگا كە ئۆتۆمۆبىلى قورسى بەسەردا دەروات، ديارە زۆرى ژمارەى ئۆتۆمۆبىل و قورسايان ئەوه دەسەپىت كە دەبى ژمارەى چينه كانى (Pavement) و (Sub-base)، يان هەردوو كيان بە يەكەوه، زياد بکرىن.

بە خەملا ندىش دەر كەوتوووه برى (۲۵٪) ي رىنگاكان بەم هۆيانەوه تىكەدەچن.

۶- تېكچوون به هۆى نارېكى له دابهشبوونى هاتوچوؤ له هېله كانى رېگابان: (According to Unorgnized traffic flow distribution):

ئېستا له سهرتاسهرى دونيا، به تايله تيش له ولاته پېشكهوتوه كاندا، تېروانىنيان بو رېگاباننه كان تهنه لايهنى ته كنيكى و نه ندادزيارى نيه، بهلكو مه سه لهى چو نيه تى سهر پهر شتيكردن و بهرپوه بردنى تو ره هه بووه كان گرنگيه كهى له لايه نه نه ندادزياريه كهى كه متر نيه، ههر بو يه شه ئېستا زانست و سيسته ميك، كه دواتر ئيمه له به شى چوارهمدا هه لوه ستهى له سهر ده كهين، به ناوى بهرپوه بردنى تو رى رېگاباننه كان (Road Mnagment System) پهيدا بووه. ههر بو نمونه پاريز گاي هه ولير، بهو هويه وه كه شيوازي نه خشه كهى دريژكوله و شيوه لا كيشه ييه، نهوا تو رى رېگابان تيايدا به شيويه كهى يه كسان دابهش نه بووه، نه وه تا شاده ماري سهره كى رېگابان له م پاريز گايه، كه رېگاي هاملتونه و ناوه ندى شارى هه وليرى به سنووره دووره كانه وه به سته وه، كارگه كانى دروست كردنى (چه گل و قوم) ي به شيوازيكى وا دابهش بووه، ئوتوموبيله بارهه لگره كانى ناچار بن به شيكى هاتوچويان به سهر نهو رېگا سهره كييه دا بيت تاكو ده گه نه جيگه ي مه به ست.

به م پيه ي هاتوچوؤى ههر جو ره ئوتوموبيليك، بو ههر شوينيكي پاريز گاي هه ولير، تهنه يه ك رېگاي سهره كى هه يه بو هاتوچويان، له گه ل زياد بوونى ژماره ي قه لابي بارهه لگريش، كه كه لوپه ل بو پرژه كان ده گويزنه وه، نهو رېگا سهره كييه بو نهو بار (Load) ه زوره، كه نه خشه كيشانى به پي نهو باره بو نه كراوه، بو يه رېگا كه زوو دوو چارى تېكچوون ده بيته وه. به واتايه كى تر ژماره رېگاي شاده ماره كان له پاريز گاي هه ولير دا كه مه، بهو جو ره فشارى هاتوچوؤ تهنه ده كه ويته سهر نهو به شه كه مه.

جیگای نماژہ پیدانہ ئہم ہؤ کارہ بہ گشتی کار لہ ریگاہ سہرہ کیہ کانی پاریز گاکانی ہہریم دہ کات .

لیکۆئینہوی مہیدانی :-

بؤ زیاتر بہ دواداچوون، لیکۆئینہویہ کی مہیدانیمان، لہسہر چہند ریگاہ کی پاریز گاہی ہہولیر، ئہنجامداوہ، کہ بہ پئی ئہم چہند نمونہ وہرگیراوی ئہم خشتہی خواوہوہ، تیایاندا دیارہ تییکچوون روویداوہ، (بروانہ خشتہی ژمارہ-3- کہ گوزارشت لہ ہؤ کارہ کانی تییکچوونہ کان کراوہ).

ز	ناوی ریگاہ	تییکچوونہی (Sub-grade)	تییکچوونہی (Sub-base)	بہرزیوونہوی ناستی ناوی زیر زمین	زوری فورسایس ہاتوچوؤ	خرابی قبری شل	تیبینی
۱	ریگاہی سہرہ کی ہہولیر - خہبات (سایدی دہستہ راست)	√			√		بؤکس کراہو سالیکی بہسہر تیپہری
۲	ریگاہی دووسایدی خہلیفان		√	√			
۳	ریگاہی قہتہوی - دوستہ پہ - دہلوگون			√	√		
۴	چوار ریان و نزیک (Traffic light) ی ناو شار					√	

ز	ناوی ریگاکه	تیچپوونسی (Sub-grade)	تیچپوونسی (Sub-base)	بهرزبووندهوی ناستی ناوی ژیر زمین	زوری قورسایی هاتوچو	خوایی قیری شل	تیپینی
۵	شہقامه کانی ناو شاری ههولیر	√	√			√	
۶	ریگای خه لان - ریژان		√	√			
۷	ریگای ههولیر - سوران				√	√	
۸	ریگای ههولیر - کهر کوك				√	√	

خشتهی ژماره-۲- نه نجامی لیکۆلینه وه بیه کی مهیدانی دهرده خات له سه ر تیچپوونی چهند
ریگایهك

شیکردنه وه و تیبینیکردن (Conclusion) :-

هیچ کەس ناتوانی ناکۆلی له وه بکات، دوای پرۆسهی ئازادی عیراق گۆرانیکی سیاسی و ئابووری زۆر فراوان به سەر ناوچه که دا هات، به تایه تیش له کوردستان، که بوونی حکومه تیکی ههریمی خاوه ن ئه زموون و ریکخراو، رۆلی گه وه ی بینی له کردنه وه ی ده رگای ناوچه که به رووی ئابووری و ئاوه دانکاریه وه، دیاره ئه مه ش بووه هۆکار بو به جیگه یاندنی هه زاران پرۆزه ی خزمه تگوزاری جیا جیا، ههر له بینا و رینگاوبان و پرۆزه ی کشتو کالییه وه تا ده گاته پرۆزه خزمه تگوزاریه کانی تر، که ئه مانه وایان کرد ژماره یه کی زۆر له ئۆتۆمۆبیلی باره لگر پیوست بی ت بو گواسته وه ی که لوپه له کانی دروستکردن بو ئه م پرۆزانه. ههروه ها بو ژاندنه وه ی ناوچه که له رووی ئابووریه وه وای کرد که ژماره ی ئۆتۆمۆبیل به هه موو جو ره کانیه وه چه ند جار ان له ژماره و بری جارانی زیاتر بی ت. ئه و سیاسه ته ی حکومه تی ههریمیش له به ره مه هیتاندا په ی ره ی کرد بوو، پالی به چه نده ها (به ره مه هیتی بیانی) یه وه ناوه بینه کوردستان و سه دان پرۆزه ی گه وه نه نجام بده ن، دیاره ئه مانه هه موویان بوونه ته هۆی زیاد بوونی ژماره ی ئۆتۆمۆبیل، به هه موو جو ره کانیه وه، واته بوونه ته هۆی زیاد بوونی قه باره ی هاتو وچو (Traffic Volume).

رهنگه جگه له م شهش هۆکاره ی ناماژه مان بیدان هۆکاره ی تریش هه بن
نه مان خستبته ناو بازنده ی باسه که مانه وه. به لام به بو چوونی ئیمه، له پارێزگای
ههولێردا، نه مانه هۆکاره ی سه ره کی پشت تیکچوونی رینگاوبانه کانن، که ههر
له تیکچوونی چینی (Sub-grade) و چینه کانی تیکه له و کیشه ی ئاوی ژیر زه مین، تا ده گاته خرابی جو ری قیری شل و قورسای زۆر و نارێکویکی تو ری

- رېځگاوېانه سهره كېښه كان له م پاريز گايه دا، نهو هو كاره گرنگانه ن كه پيوسته ههنگاوي پراكتيكي بو چاره سهر كردنيان بنري. بو گه يشتنيش به چاره سهرې نه م ناريشه يه، نابيت باردوخ و كرش و ناووهو واي پاريز گاي ههولير له بير بكرت، كه فاكتهري سهره كېښه و كاريگهري له سهر پروژه كاني قيرتاو كردن له م ده قهره دا هه يه، نهو له كاتي كدا جياوازي پله ي گهر ما له روژي كدا (15)° پله و زياتر يشه. به كورتي نيمه نه م ههنگاو و پيشنارانه به چاره سهر ده زانين:
۱. به كار هيناني قيري پله خه ستي (grade) ي (40-50) بو ههرسي چينه كاني ستابلانيزر و بايندهر و چيني كوتايي، واته (سهر روو).
 ۲. چيني خو لكار ي به هير بكرت، دياره نهو هيش يان به هه لكه نندن بو قوليه كي زور ده بيت، يانيش به بهرز كردنه وي به هاي (CBR).
 ۳. ههول بدرت له ريگاسه ره كېښه كاندا، ههرسي چيني قيرتاو كردن، بو ريگا ناو خو يه كاني ناو شاريش دوو چيني قيرتاو كردن نه نجام بدرت، واته نه خشه ساري دروست كردن (تصميم انشائي) بو ريگان كان بكرت.
 ۴. چهند جيگايه ك بو كونترول كوردي جوړي قيري شل، له سنووري پاريز گاي ههولير و له خاله كاني هاتنه ناو هه، بو وه ستاندي تانكهره كاني قيري شل ناماده بكرت، له ويش تاقه گه ي گيلگه ي هه بيت و هه موو جوړه پشكينه كان نه نجام بدات، نه گهر سهر كه وتوو بوو نينجا پسو له ي تايه تبي و ريگايان بي بدرت بينه ناو پاريز گاو ه. دياره ده بيت هه مان پيشنياز له پاريز گاكاني ديكه ي ههريم په پرهو بكرت.
 ۵. به كار هيناني تي كه له، له جوړي به ردي شكاو، بو ريگا سهره كېښه كان كه C.B.R يه كه ي (90%) و به ره و ژوور بيت (به يي بر گه ي R7 له (SORB).

۶. دانانى نەخشەيەك بۇ ھاتووچۆى ئامپىرە قورس و ئۆتۆمۆبىلە بارھەلگىرەكان بە جۆرىك بىت تا ھەموى نەكەونە سەر يەك رىگا.

۷. كار كوردن بە پۆلىنى رىگاكان، لەكاتى ئامادە كوردنى دەر خستە بۇ ھەر پىرۆزەيەك، بۇ ئمونە دەگوتىت رىگاكە لە جۆرى رىگای نىوان پارىزگاكانە، قورسى جۆرى مامناوئەندى لەسەرە، كۆى قورسى دىتە سەرى برى (۴۰۰۰) تەن/رۆژ، ئىت بە پىى ئەمە دەر خستەكە، لەلايەن فەرمانگەى دىارىكراو ھە، ئامادە بكرىت، ئايا چەند چىن قىرتا و بىت؟، جۆرى تىكەلەى بنى چى بىت؟ ئايا چىنى بەردى شكاو بەكار بەپىرىت يان ن؟، قىرە شلەكەى چ (grade) يك بىت؟ ھەر وھا پانى و بەرىنى رىگاكە چەند بىت؟.

۸. كۆنترۆلكردنى ئۆتۆمۆبىلە بارھەلگىرەكان بە ھەى لە رادەى قورسى دىارىكراو بار ھەلنەگىر و تەرازووى تە ھەرى تايىت بە فراوانى داىمەزىندىت، بە جۆرىك بىت كە گشت رىگا سەرەكىيەكانى ھەرىم كۆنترۆل بكات.

۹. دروستكردنى (Climbing lane) يانىش (Track Lane) رىرە ھى تايىت بە ئۆتۆمۆبىلە بارھەلگىرەكان، بە ھە مەرجەى بە شىو ھەك دروست كرا بىت تواناى ھەلگىرتى ئە ھاتووچۆ قورسەى ھە بىت، بە تايىتەى لە رىگا سەرەكىيەكانى دەرە ھى شارەكان.

۱۰. تەرخانكردنى شوىنى گونجاو بۇ ھەستانى ئۆتۆمۆبىلە بارھەلگىرەكان لە شە ھودا، ئە ھە لەپال قەدەغە كوردنى ھەستانىان لە ناو شە قامەكانى ناو شاردا.

سدرچاوه كان (References):-

- (١) مواصفات المواد والاعمال الانشائية، المركز القومي للمختبرات الانشائية، ٢٠٠١.
 - (٢) هندسة التبليط الاسفلتي، اعداد ودراسة: المهندس نامق حويز احمد والمهندس محمد حسين رسول، سنة ١٩٨٦.
 - (٣) دليل تجارب الاسفلت (المعهد الفني/ اربيل ، قسم انشاء الطرق) اعداد: خليل حسن يونس، كاوه حسن قادر وتحسين طه حمد.
 - (٤) مواصفات الاعمال الانشائية/ وزارة الاسكان والتعمير.
 - (٥) المواصفات الفنية العامة (المجلد الاول)، الطبعة الرابعة ١٩٧٥.
 - (٦) بهشيك له وانه كانى نه ندادازيارى ريگاوبان بو قوناغى سييم و چواره مى كوليژى نه ندادازيارى - زانكزى صلاح الدين.
1. *Apolicy on Gometric Design of Higways and street, 2001(AASHTO).*
 2. *Standard specification for Roads & Bridges (SORB/2007).*
 3. *Highway Design Manual, from (Iraqi Specification) 1982.*
 4. *Highway planning, Design and Constration practice Hong – Fkngineeriy consultant Co, Ltd.*

بهشی دووهم

**کۆنترۆلکردنی جوړیی
قیری شل له ههریمی کوردستان**

(Controlling quality of Bitumen in Kurdistan region)

پیشہ کی

یہ کینک لہ ٹرک سہرہ کیہ کانی حکومتی ہہریمی کوردستان، کہ لہ ریگای و ہزارہ تی ٹاؤہ دانکردنہوہ و نیشتہ جیکردنہوہ ٹہنجامی دہادات، دروستکردنی ریگایوانہ دہرہ کیہ کانہ، بیگومان دبارہ قیرتاوکردن برگہیہ کی سہرہ کی ٹہو پروژانہیہ. لہ برگہی قیرتاوکردنیشدا قیری شل (Bitumen or Asphalt)^(۱) یانیش بہ پی زاراوی ٹہ کادیمی و زانستی (Conventional Asphalt)^(۲) سہرہ کیترین پیکھاتہی تیکہ لہی قیریہ کہ رۆلی گہورہ دہ بینت لہ کوالیتی چینی قیرتاو کراودا، ہہر بویہ شہ جینگای گرنگییدانی ہہموو ٹہو لایہ نانہیہ کہ لہ بواری ریگایواندا کار دہ کهن. ہہروہا دیارترین کی شہی تیکچوونی ریگاکان کہ لہ ماوی ۱۵ سالی رابردوودا، زۆربہی ولاتانی جیہان، پیوہی گیرۆدہن، دروستبوونی رپرہوی تاپہ کان (Rutting) و بہرزی و نرمی و پالنانی چینی قیرتاو کراو (Shoving) ہ، دیارہ ٹہوہیش پہیوہندیہ کی راستہ و خوئی بہ کوالیتی قیری شلہوہ ہہیہ.

ہہروہ کو زانراوہ تاکہ ہوکار، بو تیکچوونی ریگایوان، تہنہا خراپی قیری شل نیہ، بہ لکو بوونی ہہر کہ موکورتیہک، لہ ٹہنجامدانی پروسہی دروستکردنی لہ چینہ کانی (Sub-grade) دا، بہ چینہ کانی (Base, Sub base) ییشہوہ، تاکو دہ گہیتہ چینہ کانی قیرتاوکردن ٹہوا دہ بیتہ ہوئی تیکچوونی

^(۱) زاراوی (Asphalt) زیاتر لہ سہرچاویہ ٹہمہریکیہ کان بہ کاردہ ہتیرت، ہہرچی زاراوی (Bitumen) ہ لہ سہرچاویہ بہریتانیہ کان بہ کاردہ ہتیرت، ہہردو و کیشیان ہمان واتہ دہ بہ خشیت.

^(۲) زاراوی (Conventional Asphalt) واتہ ٹہ سفلی ناسابی یان تہقلیدی بی ہچ دہستکاری کردنیٹک یان تیکردنی پۆلیمہر و (Additives) لہ سہرچاوی

رینگاکان و نزمبوونەوہی ئاستی پيشکەشکردنی خزمەتی (Service ability)، جگە لەوانەش رەنگە زۆری و گەورەیی قەبارەیی ھاتووچۆی (ئۆتۆمۆبیلە بارھەلگرەکان) ھۆکارێکی گەورە و سەرەکی بێت بۆ تیکچوونی رینگاکان، بەلام ھەموو ئەمانە لە ھەساسی و گرنگی ماددەیی قیری شل کەم ناکاتەو، ئەگەر لە رووی جوړايەتییەو گونجاوبییت بۆ پارێزگاریکردن لە تیکچوون، لە ماوہی تەمەنی دیاریکراوی رینگاکەدا، بەرگری و توانایەکی گەورە بە چینی قیرتاوکردن دەبەخشیت.

پێویستە نامازە بەوھش بدریت کە زۆریک لە پەسپۆران و لیکۆلەرەوان لە ھەریمی کوردستان، کە لە بواری قیرتاوکردندا کاردەکەن، تیکچوونی چینی قیر دەگیرنەوہ بۆ خراپی جوړی قیری شل (Bitumen or Asphalt) ی بەکارھێنراو، بەویسەیی زۆربەیی پیکھاتەکانی تری تیکەلەیی قیری لە کەرەستەکانی چەگل و قوم و فیللەر، ھەر و ھا پێوہرەکانی تری وەک ھاوکیشەیی قیری و کۆمپیتەرکردنی کارگەکان و نواندنی تیمی فاریشە، تا رادەیکە کۆنترۆل کراو، بەلام تاکو ئیستا قیری شل وەک ماددەبەکی سەرەکی تیکەلەیی قیری ھەر جیگای گومانە و ھۆکارە سەرەکییەکانی خراپی جوړەکەیی ھەر بە نادیاوی ماوہتەوہ. لە راستیدا، لەبەر ئەوہی قیری شل سەرچاوہ سەرەکییەکانی دەکەوێتە دەرەوہی ھەریم و لە ولاتی دراوسی، بۆیە کارمەندانی حکومەتی ھەریمی کوردستان بە ئاسانی دەستیان پیا ناگات، تاکو بچن لە پالۆتگەکان پشکنین بکەن، یانیش بە فەرمی لەو سەرچاوانە داوای ھاوردەکردنی جوړەباش و ستاندرەکانی بکەن، لە رووی جوړییەوہش، پيش ھاوردەکردنی، کۆنترۆلی بکەن. ھەر و ھا لەبەر ئەوہی لەمڕۆدا ماددەبەکی گرانبەھایە (نرخى بۆ ھەر تەنیک دەگاتە

دەورو بەرى (\$۵۰۰) بۆيە جىڭگاي تەماعى پەيدا كەرە كانيەتى و رەنگە چەندىن رىڭگا بگر نەبەر بۆ فىل كىردن تايىدا، ئەوئىش لە بەر نەبوونى رىڭگايە كى زانستى ديار و تۆكەمە بۆ قبول كىردن يانىش رەت كىردنە وەي. ماوہ بگووتريت كە لە چەندىن جىڭگاي ئەم باسەدا ئاماژە مان بە دىكۆمىنە تە كان كىردو وە بە لام هاويىچمان نە كىرد لە بەر قەرە بەلغى بەلكو و تەنھا بە كۆ كىردنە وەي لە خىشتە كاندا گوزار شتمان لىكردو وە.

ناما نجى لىكۆلىنە وەكە (Objective of the research):

كىشەي خرابى جۆرى قىرى شل زياتر وەك نەخۆشپىك دەچوئندريت وەك لە ھەر ديار دەيە كى تر، چونكە ئەمىش وەكو نەخۆشپى كە لەناكاو دىت، ماوہيەك جۆرايەتى باش دەيىت، كەچى دواى ماوہيە كى تر جۆرە كەي تىك دەچىتە وە، بۆيە پىويستە بە گىشتى جۆرە ئالىە تىكى وەھا ھەبىت بىت كە بتوانريت پەپرە و بكرىت، يانىش لەو كاتانەي ھەست بە بوونى كىشە دە كرىت تاكو رىڭگر بىت لە بە كار ھىنانى قىرى شلى خراب، كە دە كرىت ئەمەش پىش نەخۆشكە و تن وەك رىنمايە كى خۇپاريز (وقائى) بىت، كە بە گىشتى ئەمە ھۆكارى ئەنجامدانى ئەم لىكۆلىنە وەيەيە، واتە چى بكرىت و چ پىروسيجە رىك دەستەبەر بكرىت؟ تا بە ھۆيە وە دلنباين كە ئەو قىرە شلەي بۆمان دىت قىرىكە (واتە ئەسفەلتىكە يان بيتومىنىكە) بە پىي رىنمايە كانى دەز گاي گىشتى رىڭگاوبان و پردى عىراقىە (Standard Specifications for roads & Bridges)^(۳) بۆ سالى ۱۹۸۳ و ھەموار كراوہ كەي لە ۱۵۲۰۰۷ كە لە

(۳) رىنمايە گىشتىە كانى جىيە جىكردنى پرۇژە كانى رىڭگاوبان و پردە، كە لە سالى ۱۹۸۳ دا لە لايەن دەز گاي گىشتى رىڭگاوبان و پردى عىراقىە وە، لە ژىر ناوئىشانى Standard Specifications for Roads & Bridges دەر كراوہ، بۆ دوايەمىن جارىش، لە ۱۵۲۰۰۷، ھەموار كراوہ تەرە.

عیرا قدا پهیره و ده کریټ و له گهل ستاندهردی جیهانی وهك:
 (ASTM,AASHTO) ده گونجیت، بو دلنیا بوون لهوهی نهو قیره شله
 (Conventional Asphalt)ه: نهك تار یان خلتھی بن تاوهره کانی پالاوتنی
پیترؤل؟ یان قیریکی کون که تووشی (aging) هاتییت یان قیری
ریسایکل (Recycle) و دووباره به کارهاتوو بیټ، یان قیریکی
(Modified) کراو بیټ یان ماددهیه کی وای تیکراییت خاصیه ته فیزیاییه کانی
بگوریت به شیوهیه کی کاتی بهره و باشکردنی بردیټ تاکو له پشکینه کان
دهر بچیټ و دواپی تیك بچیته وه!

— لهم لیکنولینه وه یه دا ده مانه ویټ وه لایمی نه م پرسیاره گرنگه بدهینه وه :
 چونیته تی (کونټرولکردنی جوړی) نهو قیره ی که بومان دیټ بو نه وه ی
 به پیټی ستاندهرده عیراقی و جیهانییه کان بیټ؟.

پنکاته ی کیمیایی قیری شل (Chemical Composition):

قیر به ماددهیه کی (Rheological material)⁽⁴⁾ ده ناسریت، واته
 خه سلته ته کانی به گورانی پله ی گهرمی و ماوه ی مانه وه ی Load له سهری
 ده گوریت، یه کیك له خه سلته ته سه ره کییه کانی قیر توانه وه یه له دووانه
 کبریتیدی کاربون یان ترای کلوروسیلین به ریټره ی (99,5%)، له رووی
 کیمیایو یشه وه له خیزانی هایدرؤ کاربونییه کانه، به شیوهیه کی گشتی، مادده
 قیرییه کان (Bituminous materials) ده بنه دوو به شی سه ره کی⁽⁵⁾.
یه کهم: تار (Tar) که له خه لوزی به ردین به ره م ده هیټریت و له بواری
ریگاو باندا به کار دیټ، به لایم بو ستاندهریکی نرمتر له وه ی قیری شل .

⁽⁴⁾ Introduction to Transportation Engineering

⁽⁵⁾ HIGHWAY ENGINEERING/ by RANGWALA

دووم : قير (Asphalt or Bitumen) ، ماددهيه كى هايدروكاربۇنيە، له زاراه
ئەندازىيە كاندا به ئەسفەلت و بيتيومينيش ناوزەد دەكرىت، له سروشتيشدا
به ۲ شىۋە ھەيه:

۱- به شىۋەى بەردى قىرى، كه جۆرىكه له لايم ستون (Lime stone)،
زۆرىش به كەلكە بۆ كارى ئەندازىيە رىگابان.

۲- به شىۋەى دەرياچەى سروشتى، وەك: ئەوھى له گەيارەى عىراق و
ترىنيدادى كەنەدا و چەند شونىكى ترى دونيادا ھەيه.

ھەرۋەھا له پىشەسازى نەوتىش بەرھەم دەھىترىت، ئەویش له ئەنجامى پالاوتنى
نەوتى خاۋ، كه دوايەمىن بەرھەمى نەوتە و لە پاش ئەو تەنھا خلتە
(Residue) دەمىنئەوھ.

ئەم جۆرەى دوايەن، له زۆربەى ولاتانى جىھاندا، سەرچاۋەى سەرەكى
بەرھەمەننى تىكەلەى قىرىيە كه قىرتاۋى رىگابانەكانى پىدەكرىت. جىگەى
ئامازەپىكردە قىرى شل، جگە لەوھى كوالىتى، له سەرچاۋەى كەوھ بۆ
سەرچاۋەىك، دەگۆرىت، ئەوا ئەدائى پالاوتگە كانىش كارىگەرى خۆيانى
لەسەر ھەيه، بۆ غوونە كۆنى پالاوتگە و نەبوونى وزەى كارەباى پىۋىست بە
بەردەوامى، جۆرى قىرى بەرھەمەنئەراۋ بەرەو خرابى دەبات.

گەرەتەرىن كىشەش، كه رووبەرۋوى دەزگاكانى جىيەجىكارى رىگابان
به گشتى و ھەزارەتى ئاۋەدانكردەوھ و نىشتە جىكردى ھەرىمى كوردستان
بەتايەتى دەبىتەوھ، كىشەى قىرى شلە كه تاكو ئىستا ۱۰۰٪ له رووى
جۆرايەتتەوھ كۆنترۆل نەكراۋە.

سه‌رچاوه‌کانی قیری شل له ههریمی کوردستاندا :

(Sources of Asphalt/Bitumen used in Iraqi Kurdistan region)

۱- پالوتگه‌کانی ناوه‌راست و خوارووی عیراق، وهك: (بیجی، دۆره، ناسریه...هتد).

۲- ولاتانی دراوسی، که ئەوانیش له چه‌ندین سه‌رچاوه و شوینی جیا‌جیاوه، که ره‌نگه هه‌ندیکیان هه‌ر نه‌زانراو بن، له ده‌روازه سنوورییه‌کانی هه‌ریمی کوردستانه‌وه دینه ژووره‌وه.

۳- ده‌یان پالوتگه‌ی جو‌راو جو‌ر، له چه‌ندین شوینی پارێزگا‌کانی هه‌ریمی کوردستان، دامه‌زراون، که نه‌وتی خاوه‌کرنه‌وه، له پال‌ئه‌نجامدانی پرۆسه‌ی پالوتن بو‌ به‌ره‌مه‌کانی تر، وهك: نه‌وت و به‌نزین، قیری شلیش به‌ره‌مه‌ده‌هین، که دیاره هه‌یج ملکه‌چیه‌کیان بو‌ کو‌نترۆلی جو‌ریی نییه.

پشکینیه‌کانی نه‌سفه‌له‌ت (Asphalt Tests):

جی‌گای ئاماژه‌بیکردنه که تا‌کو سالی ۱۹۹۰، له سه‌ر ئاستی ولاتانی جیهان، بو‌ دیاریکردنی (Performance Grade) ی قیری شل، پشت به پشکینیه‌کانی (Penetration and Viscosity Grade) ده‌بسترا، به‌لام له‌وه‌ سه‌له‌ به‌دواوه، له ئەمه‌ریکا و ولاتانی ئەوروپا و هه‌ندیك ولاتی تریش، بو‌ ده‌ستکه‌وتنی ئەسفه‌لتی گونجاو، پشت به پشکینیه‌کانی (Superpave) ده‌به‌سترت.

بو‌ لیکۆلینه‌وه له‌سه‌ر قیری شل، ده‌بی‌ت نمونه‌ی جو‌راو جو‌ری قیر بپشکین و له‌سه‌ر بنه‌مای ئەنجام و شیکردنه‌وه‌ی پشکینیه‌کان بریار بده‌ین. بێگومان بو‌ ئەنجامدانی پشکینیه‌کانیش، پشت به ریتماییه‌کانی هاتوو له

(Standard) ی (Specifications for Roads & Bridges) ⁽¹⁾ ی عیراقی بۆ ریگاو بان و پرد ده به ستریت، که له ۱۹۸۳ ده رچوووه و چه نندین جار چاوی پیاداخشینراوه ته وه، که دوایه مینیشیان له سالی ۲۰۰۳ بووه و ریگا نادات به تیکه لاو کردنی قیری سه رچاوه ی جیاواز. خشته ی -۱- یش کۆی نه و پشکینانه ده رده خات که پیویستن و له رینماییه کانی ریگاو بان و پردی عیراقی سالی ۱۹۸۳ ده بوون. هه رچی خشته کانی -۲- و -۳- کۆی نه و پشکینانه روون ده کاته وه که هه مان رینماییه دیاریده کات به لام له چاپی هه موار کراوی سالی ۲۰۰۷ ده، له خشته ی -۱- ده (۱۰) جوړ پشکین له لایه ن نه و رینماییه وه دیاریکراوه که له سه ر قیری شل نه نجام بدریت، که چی له چاپی سالانی ۲۰۰۳ و ۲۰۰۷ ی هه مان رینماییدا ژماره که ی که مپۆ ته وه بۆ ۶ دانه، نه و تیس تانه ش که که مپوونه ته وه، وه ک له خشته ی ژماره -۳- هاتوو، بریتین له (Loss on Heating, Softening point, Paraffin Content,) که رهنگه هو کاره که ی بۆ نه وه بگه رپته وه نه و سا له عیراقدا ته نه ا سه رچاوه ی قیری شل له پالاوتگه کانی ناو عیراق خو ی بووه، نه وه یش له ژیر کۆنترۆلی ته واوی وه زاره تی نه و سای نه و تدا کوالیتی پاریزراو بووه، هه ر بۆیه شه پیویستی به و هه موو پشکینه نه بووه. به لام نیستا، که بارودوخ زۆر گوړاوه، رهنگه پشکینی تریش، بیجگه له و پشکینانه، هه بن پیویست به زیاد کردن و به راورد کردن، له گه ل نه وانه ی له ASTM و AASHTO ۱۵ هه ن، بکات. (پروانه: خشته کانی -۴- و -۵- و -۶- که

⁽¹⁾ رینماییه گشتیه کانی جیه جیکردنی پرۆزه کانی ریگاو بان و پرد، که له سالی ۱۹۸۳ ده لایه ن ده زگای گشتی ریگاو بان و پردی عیراقیه وه، له ژیر ناویشانی Standard Specifications for Roads & Bridges ده ر کراوه، بۆ دوایه مین جاریش، له ۲۰۰۷ ده، هه موار کراوه ته وه.

کۆی ئەو پشکینانە روون دەکەنەووە که هەردوو ریتمای دیاریان کردووە).
 شایەنی باسە خشتەى ژمارە-۴- گوزارشت لە ریتمایەکانى AASHTO بۆ
 پشکینەکان و شیوازیان بۆ ماددە قیریەکان دەکات، که لەم باسەدا تەنها
 روشنایى دەخەینە سەر ئەوانەى پەيوەنددارن بە قیری شلی ئاسایی. خشتەى -
 ۵- یش گوزارشت لەو ریتمایانە دەکات که هەر AASHTO دیاری
 کردووە بۆ ماددەى قیری که بەشدارە لە پرۆسەى قیرتاوکردنى رینگاوباندا.
 باسکردنیش لەم پشکینانەدا بە پێویست دەزانریت که هەول بەدات
 چارەسەرى کیشەى قیری شل بکات، چونکه لە لایەکەووە ریتمایەکانى
 عیراقى بۆ پشکین و دلتیابوون لە جوړایەتى قیری شل پشت بە ریتمایەکانى
 AASHTO دەبەستیت، لە لایەکى تریشەووە کیشە و کەموکورتى لە بابەتى
 قیری شلدا دەگەریتەووە بۆ خراپى خودى ماددەى قیری شل و بە باشى
 ئەنجامەدانى پشکینەکانى، بۆیە بە باشى دەزانن بۆ بەهێزکردنى سیستەمى
 کۆنترۆلکردنى قیری شل^(۷) لە هەرسى خشتەکە بکۆلینەووە.

رەنگە یەکیک لەو تێستە گرنگانەى پێویستە ئەنجامى بدەین
 (Distillation)^(۸) بێت که تاووەکو ئیستا لە هەریم ئەنجام نادریت، هەرچەندە
 ئەم تێستە تاییبەتە بە بواری پترۆکیمیایى ماددەى قیر، بەلام لە سەرچاوەى
 AASHTO دا ئاماژەى پێدراوە (بروانە: پەراویزی خوارەووە)، بەلام رەنگە
 تێستی تری وهك (Specific gravity) و (Solubility) یش روۆلى خوۆى ببینیت.

^(۷) لە خشتەکانى ژمارە-۴- و-۵- دا تەنها ئەو ریتمایى و پشکینانە دیاری کراون که بە
 Conventional Asphalt واته Emulsified Asphalt پەيوەنددارن و Mixture لە خوۆ
 ناگریت.

^(۸) ئەم پشکینە لە AASHTO دا لە ژێر ریتمایى ژمارە T55-02page T55-1 Volume 2A لە
 چاپى AASHTO 2006 26TH Edition دا هاتوووە.

لەم مەسەلە یەشدا، بە پێی AASHTO 26 Edition 2006^(۹)، دەبێت بەهای (Specific gravity) لە نیوان (1.005 – 1.042) بێت، بە پێچەوانە وەش، هەر تێپەڕینیەک لەم رادە دیاریکراوە، جووری قیری شل دەخاتە ژێر پرسیارە وە. تاقیگە ی کێلگە یی بەرپۆه بەرایەتی چاککردنە وە و پاراستنی رینگاوبانی هەولێر، کە ئەرکی ئەنجامدانی زۆربە ی پشکینە کانی لە ئەستۆ گرت، لە کاتی ئەنجامدانی پشکینە کان (بەروانە: خشتە ی ژمارە ۷-۷) کە لە تاقیگە ی کێلگە ی قەتەوی سەر بە بەرپۆه بەرایەتی چاککردنە وە و پاراستنی رینگاوبانی هەولێر ئەنجام دەدرێت) ستراتیجیە تێکی دیاریکراوی پەپەرە و کردووە، ئەویش بریتییە لە پشکینی نمونە کان بە جووری سەردا پۆشرا و سەرکرا وە، هەروەها بە سی قوونای زەمەنی (روژی یە کەم، پاش ۴ روژ، پاش ۷ روژ و زیاتریش) تا کو بتوانرێت چاودێری گۆرانکاری بەسەر بارودۆخی ماددە کە دا بکەرێت، کە لە ئەنجامی مانە وە ی لە عەمبارە کان و جفرە کان بەسەریدا دێت. بەشی یە کەمی نمونە کان لە تاقیگە ی کارگە ی قیری قەتەوی سەر بە بەرپۆه بەرایەتی چاککردنە وە و پاراستنی هەولێر کران، لە هەمان کاتیشدا لە تاقیگە ی بیناسازی هەولێر کرا وە، کە ئەوسا سەر بە ئەنجومەنی وەزیران بو وە. پاشانیش چەند نمونە یە کە لە پالۆتگە کانی ئەهلی، لە ناو وە و دەر وە ی هەریم هینرا و لە هەردوو تاقیگە ی کارگە ی قیری قەتەوی و تاقیگە ی پەیمانگای تەکنیکی هەولێر پشکینی بۆ کرا، لەم تاقیگە یی دوا ییشیاندا چەندین پشکینی وە ک:

(Specific Gravity) ئەنجام دەدرین، کە لە تاقیگە حکومیە کاندای ئەنجام نادرین. بۆ ئەو وە ی سەرچا وە کانی پشکین جوورا و جوور بن و بشزانرێت

^(۹) سەرچا وە کە:

AASHTO 26th Edition 2006/Standard Specifications for Transportation Materials and Methods of Sampling and testing part 2B page T228-2.

جياوازی له ئاکامه کاندای چیه؟! بویه به پیوست زانرا نمونه کان لهم شوینهش
تاقیکرینه وه. ههروهها بۆ شیکردنه وهی زیاتریش پشت به چهند نمونه یه کی
جوراو جوری پشکنینی قیر به ستر، که بۆ چهند کارگه یه کی قیری پاریزگا که
له تاقیگه ی بیناسازی ههولیر نهجام دراو و له پاشکوی -A- دانراو و.

به مه بهستی کۆکردنه وهی زانیاری زیاتریش، له سهه ئاریشه ی قیری شل
له ولاتی نیوروی، لینیک له گه ل پسه پوریک ی پشکنینی قیری شل له ولاتی
سوید دروست کرا، که نهویش بهرپرسی بهشی فرۆشته له کۆمپانیای
(Nynas) ی به ناوبانگی سویدی، بۆ به ره مه کانی پیترولی و قیر، پاشکوی A
به شیک له گه فوگۆکان له خۆده گریت: ناوبراو زیاتر کیشه ی قیری شلی به
دیونکی تر دا شروقه کرد، بهو پییه ی جوری کیشه کان لای نهوان جوریک ی
تره. بۆ نمونه: نهوان له ولاتی خویان پیوستیان به جوره بیتومینیکه که
توانای بهرگری هه بیته بۆ پله ی گهرمی -۳۵، واته ۳۵ پله له ژیر سفره وه،
که رهنگه نه مه بۆ نیمه خه سه له تیک ی پیوست نه بیته، چونکه کیشه ی نیمه له
ههریمی کوردستان له گه ل قیری شلدا له مه سه له ی خه سه له تی قیری شلدا به
له پله ی گهرمی بهر زدا، رهنگه له هاویندا بگاته ۷۲ پله ی سه دی له چینی
قیرتاو دا، واته له ههریمی کوردستان جياوازی به کی زور هه یه له نیوان پله ی
گهرمی شه و روژ و زستان و هاوین. ههروهها ناوبراو، بۆ هه لباردن و
ده ستیشان کردنی قیری شل، پیشنیاری نهجامدانی تیسته کانی (Superpave) ی
کردوه، که پشت به (Performance Grade) ی قیری شل ده به ستیت نه ک
(Penetration Grade) که خوی له خۆیدا پیشنیاریکی باشه بۆ پرۆسه ی
قیرتاو کردن له ههریمی کوردستان له داها تو دا.

ههروهها کاتیک نمونه یه کی قیری شل بۆ ولاتی سوید ناردر، لهوی

هه‌ندیک پشکینی بۆ ئەنجامدرا، پشکینی (Penetration) له سنووری خەسلەتە ئەندازیارییە کاندایا (که وێنەیه‌کی هاویچە له پاشکۆی A و به ناوی په‌راوی A1 دانراوه).

شیکردنه‌وی ئەنجامی پشکینه‌کان (Analysis of Test Results):

بۆ ئەنجامدانی ئەم باسه، هەر له تاقیگه‌ی کێلگه‌یی قه‌ته‌وی و به‌رپۆه‌به‌رایه‌تی چاککردنه‌وه و پاراستنی رینگاوبانی هه‌ولیه‌وه بیگره، تاكو هه‌ردوو تاقیگه‌ی ناوه‌ندی بیناسازی هه‌ولیه‌ر و په‌یمانگای ته‌کنیکی هه‌ولیه‌ر، که هه‌ر ئەو سی تاقیگه‌یه‌ش له پارێزگاکه‌دا کار ده‌کهن، سه‌دان نمونه‌ی قیری شل پشکینیان بۆ کراوه. سه‌باره‌ت به تاقیگه‌ی کۆلیژی ئەندازیارى زانکۆی سه‌لاح‌دینیش ئەوان له‌کارکردن وه‌ستاوون، به‌لام به‌مه‌به‌ستی کورتکردنه‌وه ته‌نها چه‌ند نمونه‌یه‌ک له شیوازی خسته‌کانی ۸ بۆ ۱۴ و دیکۆمینه‌ته جیاجیاکان له پاشکۆی A وه‌رده‌گیرین و له‌سه‌ریان ده‌دوین.

خسته‌کانی (۸) تاكو (۱۴) ئەنجامی پشکینه‌کان دیاری ده‌کهن، له ئەنجامه‌کان بۆمان ده‌رده‌که‌ویت، زۆربه‌ی ئەو قیرانه‌ی که پشکینیان له تاقیگه‌ی به‌رپۆه‌به‌رایه‌تی چاککردنه‌وه و پاراستنی رینگاوبانی هه‌ولیه‌ر و له تاقیگه‌ی په‌یمانگای ته‌کنیکی هه‌ولیه‌ر بۆ کراوه، له پشکینی (Penetration, Viscosity, Ductility) و هه‌روه‌ها (Retained penetration) له سه‌ره‌تای ئەنجامدا، واته کاتیك که نمونه‌کان گه‌یشته‌وه ته‌ تاقیگه‌کان، ئەنجامه‌کانیان به‌گوێره‌ی ستانده‌رد بوون، که‌چی له پشکینی (Softening Point) زۆربه‌یان به‌گوێره‌ی رینماییه‌کان نه‌بوون. به‌لام کاتیك ۷ رۆژ و زیاتر به‌سه‌ر نمونه‌کاندا تیه‌ریون، ئەو ئەنجامانه‌ گۆراون و هه‌ندیکیان به‌گوێره‌ی ستانده‌رد نین.

له خشتهی (۸) نمونه کانی پالاوتگهی بیجی له پشکینی (Softening Point) و له (Penetration) کاتیک نمونه کان سهر کراوه بوون به تپه ربوونی کات به گویرهی رینماییه کان نه بوون.

له خشتهی (۹) نمونه کانی پالاوتگهی L1 له پشکینه کانی (Softening Point) به گویرهی رینماییه کان نه بوون، ههروهها به تپه ربوونی کات ههلبهز و دابهز له بههای (Penetration) یش بهدی ده کریت.

له خشتهی (۱۰) ۱۵ نمونه کانی پالاوتگهی k2 له پشکینی سه ره تایی (Penetration) به گویرهی رینماییه کان بووه، به لام به تپه ربوونی کات بههای هاتوته خواره وه و له رادهی دیاریکراوی رینماییه کان تپه ربوه.

خشتهی (۱۱) بهراورد ده کات له نیوان ده رنه نجامی پشکینه کانی (خشته کانی -۸- و -۹- و -۱۰-) له قیری شل (پالاوتگهی بیجی، L1, K2) که له تاقیگهی کیلگهی به ربوه به رایه تی چاکر دهنوه و پاراستی ریگاو بانی ههولیر نه نجامدراون راسته و خو به گه یشتیان بو تاقیگه له پشکینه باوه کان که له پیشه وه ئاماژه یان پندرا به پینی ستانده رد بوون جگه له پشکینی (Softening Point)

که نمونهی پالاوتگهی بیجی به پینی رینماییه کان نه بووه و ههروهها پشکینی (Penetration) له پالاوتگهی K2 به گویرهی رینماییه کان نه بووه.

وه له خشتهی (۱۲) ههردوو نمونهی سه رچاوهی پالاوتگه کانی L1 & K2 قیره که یان له پشکینی (Specific Gravity) به گویرهی ستانده رده کان نه بوون و ناکامه کان یان پیچه وانهی سیفته ته نه نداز یارییه دیاریکراوه کان.

خشتهی (۱۳) که تایه ته به نه نجامدانی پشکین بو 3 نمونهی پالاوتگه کانی بیجی و L1 و K2 نمونهی پالاوتگهی K2 له پشکینی

(Rolling Thin film Oven test) دهرنه چووو و به گویره ی رینماییه کان نه بووه.

خشته ی (۱۴) که پشکینی 7 نمونه ی جیاجیا له پالوتگه ی بیجی پیشان ده دات همووی به گویره ی رینماییه کان بوون.

له کاتی کدا له دیکومینته پشان دراوه کان له (Appendix A)^(۱۰) به لگه نامه کانی ژماره A1 بو A29 ناکامه کانی پشکینی قیری شل که ته نها پشکینه باوه کانی وه Penetration که دهم و ده ست له تاقیگه کان پشکینیان بو کراوه بهو چه شنه ی لای خواره وه به :

- دیکومینتی A1 و A2 له پاشکوکان، که به که میان له تاقیگه ی به ریوه به رایه تی ریگابانی سویدی له شاری یوتوبوری نه انجام دراوه، دووهمیشیان هه مان نمونه ی قیر له تاقیگه ی قیری قه ته وی ب. چاککردنه وه پاراستی ریگابانی هه ولیر کراوه، قیره که به پی ستانده رد بووه.

- دیکومینته کانی A3 بو A7 له پاشکوکان، که له ماوه ی نیوان (۲۰۱۱/۹/۱۲ تا ۲۰۱۱/۹/۲۱) دا له تاقیگه ی قیری قه ته وی ب. چاککردنه وه و پاراستی ریگابانی هه ولیر کراون، سه رچاوه که بیان قیری پالوتگه ی بیجیه، هه موویان له پشکینه سه ره تاییه کان که راسته و خو نه انجام دراون دهر چوون و به گویره ی ستانده رد بوون، نه وه جگه له پشکینی (Softening Point) که هه ندیکیان به گویره ی رینماییه کان نه بوون.

- دیکومینته کانی A8 بو A10 له پاشکوکان، له ماوه ی نیوان

^(۱۰) پاشکوکان، که به (Appendix) ناماژه مان پیداون، له کوتایی لیکولینه وه که دین. نهو ۲۹ به لگه نامه (لاپه ره) به، که کویکراوی نهو پشکینانه ن له جه ند تاقیگه به کی جورا و جور نه انجام دراون، بو شیکردنه وه ی زانیستیه نه ی جزری قیری شل سوودمان لی وه رگرتوون.

(۲۰۱۱/۱۰/۱۵ تا کو ۲۰۱۱/۱۰/۳) له تاقیگه ی قیری قه تهوی ب. چاککردنه وه و پاراستنی ریگاو بانی ههولیر کراوه بۆ یهك نمونه ی قیری شل که سه رچاوه که ی پالاوتگه ی بیجیه و به شیوازی زنجیره ی زه مه نی یهك روژ دوای چوار روژ و پاش سهوت روژ و ههروه ها نمونه کان به سه رداخرای و سه ر کراوه یی نه نجام دراو ن ده ر که وتوو ه که نه و نمونه ی سه ره کان یان کراوه بووه به هو ی کارلیکیان له گه ل نوکسجین و پرۆسه ی به نوکسجینوون یان تیدا رووده دات بو یه (Penetration) که م بوته وه له سنووری دیاریکراوی رینماییه نه ندا ز یاریه کان تیه ره یوه، به لام سه رجه م پشکنینه کانی تر جگه له (Softening Point) به گویره ی ستانده رد بوون.

– دیکۆمیتته کانی A11 بو A13 له پاشکوکان، له ماوه ی نیوان (۲۰۱۱/۱۰/۱۹ تا کو ۲۰۱۱/۱۰/۲۹) دا له تاقیگه ی قیری قه تهوی ب. چاککردنه وه و پاراستنی ریگاو بانی ههولیر کراوه و سه رچاوه که شیان قیری پالاوتگه ی L1 بووه، نمونه کانیش به شیوازی زنجیره ی زه مه نی یهك روژ دوای چوار روژ و دوای سهوت روژ، ههروه ها به سه رداخرای و سه ر کراوه یی، نه نجام دراو ن. دیارده ی (Oxidation) کاری له نمونه سه ر به ره لاکان نه کردوه و به های (Penetration) ی به رزبوته وه به شیوه یه کی ناسروشتی! له پشکنینی (Softening Point) به گویره ی رینماییه کان نه بووه.

– دیکۆمیتته کانی A14 بو A16 له پاشکوکان، له ماوه ی نیوان (۲۰۱۱/۱۰/۲۶ تا کو ۲۰۱۱/۱۱/۴) دا، له تاقیگه ی قیری قه تهوی ب. چاککردنه وه و پاراستنی ریگاو بانی ههولیر کراو ن، سه رچاوه که شیان قیری پالاوتگه ی k2 بووه. نمونه کانیش به شیوازی زنجیره ی زه مه نی یهك روژ دوای چوار روژ و پاش سهوت روژ، ههروه ها به سه رداخرای و سه ر کراوه یی،

نهنجامدراون، ههمان دياردهى (Oxidations) كارى له نمونه سهر بهرهلان كان كرده و بههاى (Penetration) هيناوته خوارهوه، بهلام نهو پشكينه ههر له سهرهتاوه دهرنهچووه پاشان به هوى سهر كرانهوى بههاكهى هاتوته خوارهوه و به گويرهى رينمايه كان نييه .

- ديكومينته كانى A17 بو A18 له پاشكوكان، له ماوهى نيوان (2011/10/12 تاكو 2011/10/19) له تاقىگهى ناوهندى بيناسازى ههولير كراون، سهرچاوه كه شيان قيرى كارگه كانى بهستورهى سهر به بهريوه بهرايه تى ريكاوبانى ههولير و نهلفيلدهرى قهتهويه، كه بو ههلمه تى قيرتاو كردنى شه قامه كانى شارى ههولير كار ده كهن، نهو پشكينه اش ههر له سهرهتاوه نهنجامدراون و به گويرهى ستاندهرد بوون.

- ديكومينته A20 له پاشكوكان، له تاقىگهى ناوهندى بيناسازى ههولير پشكيني بو نهنجام دراوه. بو نمونهى قيرى كارگهى كومپانيى راستان (كار له پرورژهى ريكاى خزمه تگوزارى له فروكه خانهى نيوده ولته تى ههولير كردهوه) له بهروارى (2011/10/12) دا، ده بينريت كه ناكامى پشكينه سهره تاييه كان هه مووى به گويرهى ستاندهرد بووه.

- ديكومينته A21 له پاشكوكان، له تاقىگهى بيناسازى ناوهندى ههولير نهنجامدراوه بو نمونهى قيرى كارگهى شاره وانى و سهرچاوه كهى پالاوتگهى بيچيه له هه موو پشكينه باوه كان سهر كه وتوو بووه جگه له (Softening Point) كه به بههايه كى كه له سنورى دياريكراوى رينمايه كان دهرچووه و سهر كه وتوو نه بووه.

- ديكومينته كانى A22 تاكو A26 له پاشكوكان، پشكيني نمونهى پالاوتگهى بيچين، له بهروارى (2012/5/9) دا له تاقىگهى كينگه يى ب.

چاککردنهوه و پاراستنی ریځاوبانی ههولیر نهجامدران، دهر کهوتوو زوربهی نمونه کان له پشکینه کانی (Penetration & Softening Point) به گویرهی رینماییه کان نین.

– دیکومینته کانی A27 و A28، که نمونهی پشکینی پالاوتگهی بیجین و له بهرواری (۱۵ و ۲۹/۵/۲۰۱۲) دا له تاقیگهی کیلگهی ب. چاککردنهوه و پاراستنی ریځاوبانی ههولیر نهجامدراون، دهر کهوتوو زوربهی نمونه کان له پشکینه کان سهر کهوتوون و به گویرهی رینماییه کان.

– دیکومینتی A29 له پاشکو کان، پشکینی نمونهی پالاوتگهی بیجیه، له تاقیگهی بیناسازی ههولیر بو پروژهی قیرتاو کردنی شهقامه کانی ناو شار و دهوروبهری نهجامدراوه، دهر کهوتوو پشکینه کانی به گویرهی رینماییه کان.

نه نجام (Conclusion) ی لیکولینه وهکه :

دوای شیکردنهوه و شروقه کردنی ژمارهیه کی زور له پشکینی نمونهی قیری شل، که بیگومان نهوانیش وهک سامپلیکن له بریکی زوری نمونهی قیری شل، بومان دهرده کهویت نه مآددهیه له ههریمی کوردستاندا له قهیراندایه، واته رهوشی قیری شل بهردهوام له گورانکاری و ههلبهز و دابهزدایه جاریک باش ده بیټ و دواتر نهوهنده نابات بهرهو خرابی دهرواتهوه. نه گهر بروانینه نهجامه کانی پشکین له ماوهی مانگی نهیلوولی ۲۰۱۱ تاکوو مانگی نیاری ۲۰۱۲ ناکامه کان چندین گورانکاری تیدا رویداوه زور جار نه گهر نمونهیهک له چند پشکینیک دهرچووبیت نهوا له یه کیکیان دهرنه چوه، به گشتیش دهتوانین دهر نهجام لهم خالانهی لای خوارهوه چر بکهینهوه:

۱- زۆربەى ئەو پشكىننەنى بۆ قىرى شل ئەنجام دەدەرىن. بۆ نمونە يەك كە راستەوخۇ دەھىنریتە تاقىگە كان لە پشكىنە ئاسايە كانى (Penetration, loss on heating, Viscosity, Ductility...etc) بە گۆرەى ستاندرەدە كان دەبن و كىشەيان نايىت.

ب- كاتىك ماوەيەك بەسەر نمونە كان تىدەپەرىت (۷ رۆژ و بەرەو ژوور) ئەو ئەنجامانە دەگۆردىن و ھەندىك جار بەرە و خرابى كە رەنگە بەھاكانيان بەرز بىتەوە يان نزم بىتەوە بەلام لە سنوورى دىارىكرائى رىتمايە كان تىدەپەرىت.

ج- زۆر جار كە قىر بە سەركراوہى دەمىتەوە بۆ ماوەيەك گۆرانكارى بەسەر خەسلتە كانىدا دىت چونكە رووبەروى پرۆسەى (Effect of Moisture & Oxidation دەبىتەوە).

د- ھەندىك پشكىنى باو و ئاسان ھەيە بە شىوہەكى گشتى بۆ قىرى شل ناكرىت لە ھەرىمى كوردستاندا ۋەك (Specific Gravity) و (Solubility) كەچى تىايدا بە گۆرەى ستاندرەد نايىت لەوانەيە ئەو ماددەيە قىرى ئاسايى نەبى (Conventional Asphalt) بەلكو قىرىكى دەستكارىكراو بىت.

ھ- ئەنجامى پشكىنى (Rolling Thin Film Oven Test)، كە پشكىنىكە واقى تىكەلبوونى قىرى شل لە ناو تىكەلەى قىرى دەنويىت، بۆ ئەو نمونە قىرىانەى لە پالاوتگە ئەھلىيە كان بەرھەمەتراون بە گۆرەى ستاندرەد نەبووہ. ئەم پشكىنە گرنگىيە كەى لەوہدايە كە بۆ دىاردەى (Short term ageing) سوودى لى ۋەردەگىرىت، بۆيە يىويستە ئەم پشكىنە ئەنجام بدرىت كە ئەم پشكىنەش دىسان پشكىنىكى باو نىيە و زۆر تاقىگەى حكومى ھەن ئەنجامى نادەن.

و- زور جاران وەرگرتنی نمونه کانی قیری شل، که له راستیدا ده بیټ به شیوازیکی ریکویټک و زانستیانه بیټ و له لایهن کارمهندی شارهزا و به گویره ی ستاندهرده جیهانییه کانی وهک: ASTM، AASHTO وهر بگریټ، وهک پیویست نییه.

ل- زوریک له نمونه کانی قیری شل، که له پشکنینی (Softening Point) دهرناچن، به بریکی زور کهم، که جاری واهیه تهنه پلهیهک یان دوو پله، له سنووری دیاریکراو تیدهپرن.

پیشنیهارکان Recommendations:

بو کارراییکردنی پرۆزه کانی ریگاو بان، که قیری شل رۆلی گرنگیان تیدا ده بیټ و کاریگهری له سهر ماوهی نهجامدانی پرۆزه کان ههیه، ده کرټ بو قیره شله که، نه گهر گومانی له سهر نه بیټ، تهنه نهجامدانی نهو پشکنینه، که نیستا له تاقیگه کانی بیناسازی ههولیر و پهیمانگای تهکنیکی و تاقیگه ی کیلگه یی کارگه ی قهتهوی ده کرین، بهس بیټ، بهلام کاتیک گومان له جووری قیره که ده بیټ، نهوا ده بیټ دهسته جی کارکردن بهو قیره شلانه رابگریټ که بو ههریمی کوردستان هاورده ده کرین، بو ههلسهنگاندنیشیان چه ند ریگایه کی راست و زانستیانه بگریته بهر، وهک له خوارهوه دیار کراون:

۱- شیوازی وەرگرتنی نمونه کانی قیری شل، به پیی (T40, Sampling Bituminous Materials)، وهک له AASHTO^(۱۱) دیار کراوه، له لایهن نوینهری تاقیگه وه ده بیټ. ههروهها به پیی (D140-00) که له ASTM^(۱۲)

^(۱۱) Standard Specifications for Transportation Materials and Methods of sampling and Testing, Part 2A: Tests 26 th Edition.

^(۱۲) ASTM, American Society for tests and material 2002/Roads and Paving materials.

دباربکراوه تاکوو دلنباين لهوهی نهجمی پشکینه کان راست و دروستن.
۲- نمونه کان، تاکو له کاریگهري کەش و ههوا بپارێزرین، دهبی سهرداخراو
بن.

۳- پشکینه کان دهبی به ریچکهی زهمهنی بکرین (۱ رۆژ ۷ رۆژ ۱۴ رۆژ)
تاکو بزانییت نایا، به تیهپهروونی کات، گۆرانکاری بهسهه خهسلته کانی
قیری شلدا دیت یان نا؟.

۴- جگه له پشکینه نهجمدراوه کان، پشکینه کانی (Specific Gravity)
و (Solubility) و (Rolling thin film test)^(۱۳) یش بکریت، تاکو
بتوانییت له رووی جوړایه تیهوه له قیره که دلنباين. ههروهها پشت
بهسرتییت به ههنديک پشکینی تر بو قیری شل له ههریمی کوردستاندا له
ASSHTO وهك نهمانه: (T44-03, T111-83/2004, T227-02) که له
خشتهی - ۴- روناکراوه تهوه و له ASTM نهمانه: (D243-02, D2042-)
02, D3142-97) خشتهی - ۶- وورده کاری پشکینه کان روون ده کاتهوه.
۵- ههنديک له پشکینه کان، وه کو پشکینی (Paraffin content) و
(Asphalten Content)، پیکهاتهی کیمیایی نه سفهلت شی ده که نهوه،
بویه پیویسته نهجم بدرین و له کاتی پیویستیشدا مادده پیویسته کان بو
نهجمدانی داين بکرین، یانیش، نه گهر بکریت، له تاقیگه کانی کولیژی
نه اندازیاری زانکو کانی ههریم نهجم بدرین.

^(۱۳) Standard Specifications for Transportation Materials and Methods
of Sampling and testing, AASHTO, part 2B, 26th Edition, 2006, page
T228-2.

۶- تاقیگه کانی سهر به دهزگاکانی حکومه تی ههریم چاو بخشینهوه به مهسهلهی ئهوهی چ پشکینی تر پیویسته بو زیاتر کونترۆل کردنی قیری شل چونکه AASHTO له چاپی ۲۶ یه مینی و له سالی ۲۰۰۶ له برگه کانی (T44 تاکوو T315) وهك له خشتهی -۴- دا هاتوووه دهیان پشکینی باس کردوووه بو قیری شل وهك (Density, Relative Density) “Specific Gravity”, or API Gravity of Crude petroleum and liquid Petroleum Products by Hydrometer Method) و چه ندینی ترکه ئه گهر ئامیره کانیان هاورده بکرین ده توانریت، بو دلنیایی له جورایه تی قیری شل، پشتیان بی به ستریت.

۷- ماوه تهوه بگوتریت مهسهلهی (Life Cycle Cost)، واته تیچوونی ته مهنی پرۆژه کان، مهسهلهیه کی یه کجار گرنگه، بویه خاوه نکار، له کاتی ئه نجامدانی ههر پرۆژه یه کی ریگابان، پیویسته ههردهم له یادی بیت ده بیت بو ته مهنی (۲۵ بو ۳۰) سال بیت، له بهر ئه وه ههر چه ند تیچوونی پشکین، که به شیکی گرنگه له کوالیتی کونترۆل زور بیت، به لام له داها توودا بو چاک کردنه وه تیچووی زور که متری پیویست ده بیت. ههر بو نمونه: دامه زاندنی سیتی ئامیره کانی تاقیگه بو Superpave رهنگه بوودجهی زوری بوویت، به لام ئهم کاره له داها توودا واده کات پرۆژه کانی ریگابان، که به سهدان ملیۆن دۆلار تیچوونیان ده بیت، پارێزراوتر بن.

**Standard Specification for BITUMINOUS
MATERIAL TESTS R7**

به گویره‌ی رینماییه‌کائی ریگاوایان و پردی عیراقتی سالی ۱۹۸۳ز

	Test	Grade of Bitumen		
		B40/50	B50/60	B60/70
1. Penetration at 25° C (100g, 5 sec.) 1/10mm	AASHTO T49-74	40-50	50-60	60-70
2. Flash point °C min.	AASHTO T73-74	240	230	230
3. Loss on heating (5hrs. At 163° C) % max.	AASHTO T47-74	0.75	0.80	0.80
4. Penetration after heating min. % of original	AASHTO T49-74	52	50	50
5. Ductility (at 25° C, 5cm per mm.) cm min	AASHTO T51-74	100	100	100
6. Ductility after heating (At 25° C, 5cm per mm.) cm min.	AASHTO T51-74	50	50	50
7. Softening point R. B.	AASHTO T53-74	54-60	52-57	49-54
8. Increase of softening point R. B. after heating (5hrs. Of 163° C) °Cmax.	AASHTO T53-78	10	10	10
9. Solubility in Organic Solvents % min.	AASHTO T44-70	99	99	99
10. Paraffin content % max.	DIN 52015	2	2	2

سەرچاوه: Standard Specifications for Roads & Bridges\Section R7 Hot-mix
Asphalt Concert 1983 Edition, pavement.

TABLE R9/2A
REQUIREMENTS FOR VISCOSITY-GRADED ASPHALT
CEMENT
(GRADING BASED ON ORIGINAL ASPHALT)

به گویره‌ی رینماییه‌کانی ریگاوبان و پردی عیراقی سالی ۲۰۰۳ز

Property	Viscosity Grade		
	AC-40	AC-30	AC-20
Viscosity, 60 C, poises	4000 -+ 800	3000 -+ 600	2000 -+ 400
Viscosity, 135 °C, Cs- minimum	400	350	300
Penetration, 25 °C, 100g, 5 sec. 0.1 mm- minimum	40	50	60
Flash Point, COC, °C- minimum	232	232	232
Solubility in trichloroethylene, percent- minimum	99	99	99
Tests on residue from Thin -Film Oven Test:			
Viscosity, 60 °C poises- maximum	20000	15000	10000
Ductility, 25 °C, 5 cm per minute mm- minimum	25	40	50

سەرچاوه: Standard Specifications for Roads & Bridges\Section R9 Hot -mix Asphalt Concert Revised Edition 2003, pavement.

خشتهی ژماه - ۳-

REQUIREMENTS FOR PENETRATION - GRADED ASPHALT CEMENT

به گویرهی رینماییه کانی ریگاووبان و پردی عیراقی سالی ۲۰۰۷ز

Property	Penetration Grade of Asphalt		
1. Penetration at 25° C (100g, 5 sec.) 1/10mm	40-50	50-60	60-70
2. Ductility (at 25° C, 5cm per mm.) cm	>100	>100	>100
3. Flash point °C.	>232	>232	>232
4. Solubility in trichloroethylene, %	>99	>99	>99
5. Residue from thin-film oven test			
- Retained penetration, % of original	>55	>53	>52
- Ductility at 25 °C, 5 cm/min (cm)	>25	>40	>50

سدر چاوه: Standard Specifications for Roads & Bridges\Section R9 Hot -mix
Asphalt Concert Revised Edition 2003, pavement.

خشته ی (۴)

نه و پشکینانه روونده کاته وه که رینماییه کانی (ASSHTO) ی دیاری کردوه بوشیوازی

پشکینی ماده قیریه کان

BITUMINOUS MATERIALS TESTS

#	Number	Title	page	volume
1	T40-02	Sampling Bituminous Materials	T40-1	2A
2	T44-03	Solubility of Bituminous Materials	T44-1	2A
3	T48-06	Flash and Fire Points by Cleveland Open Cup	T48-1	2A
4	T49-06	Penetration of Bituminous Materials	T49-1	2A
5	T51-06	Ductility of Bituminous Materials	T51-1	2A
6	T53-96(2004)	Softening Point of Bitumen(Ring-and-Ball Apparatus)	T53-1	2A
7	T55-02	Water in Petroleum Products and Bituminous Materials by Distillation	T55-1	2A
8	T72-97(2001)	Say bolt Viscosity	T72-1	2A
9	T102-83(2004)	Spot Test of Asphaltic Materials	T102-1	2A
10	T111-83(2004)	Inorganic Matter or Ash in Bituminous Materials	T111-1	2A
11	T170-00(2005)	Recovery of Asphalt from Solution by Abson Method	T170	2A
12	T179-05	Effect of Heat and Air on Asphalt Materials(Thin-Film Oven Test)	T179-1	2A
13	T201-03	Kinematic Viscosity of Asphalt(Bitumen)	T201-1	2A
14	T202-03	Viscosity of Asphalt by Vacuum Capillary Viscometer	T202-1	2A
15	T227-02	Density, Relative Density(Specific Gravity),	T227-1	2A

#	Number	Title	page	volume
		or API Gravity of Crude fi and Liquid Petroleum Products by Hydrometer Method		
16	T228-06	Specific Gravity of Semi- Solid Bituminous Material	T228-	2B
17	T240-06	Effect of Heat and Air on a Moving Film of Asphalt (Rolling Thin-Film Oven Test)	T240-1	2B
18	T295-02	Specific Gravity or API Gravity of Liquid Asphalt by Hydrometer Method	T295-1	2B
19	T300-00(2004)	Force Ductility Test of Asphalt Materials	T300-1	2B
20	T310-99(2003)	Elastic Recovery Test of Bituminous Materials by Mean of a Dctitieter	T301-1	2B
21	T315-06	Determining the Rheological Properties of Asphalt Binder Using a Dynamic Shear Rheometer (DSR)	T315-1	2B

خشتهی (۵) : نهو پشکینانه (وهسفی مادهه) روون دهکاتهوه که رینماییهکانی (ASSHTO)

دیاری کردووه بو مادهه قیرییهکان

TESTS OF BITUMINOUS MATERIALS:

#	Number	Title	page	volume
1	M20-70(2004)	Penetration-Graded Asphalt Cement	M20-1	1A
2	M4226-80(2004)	Viscosity-Graded Asphalt	M226-1	1A
3	M4320-05	Performance-Grade Asphalt Binder	M320-1	1B
4	R26-01(2005)	Certifying Suppliers of Performance-Graded Asphalt Binder	R26-1	1B
5	R28-06	Accelerated Aging of Asphalt Binder Using a Pressurized Aging Vessel(PAV)	R28-1	1B
6	R29-02	Grading or Verifying the Performance Grade of an Asphalt Binder	R29-1	1B

خشته‌ی (۶) :

نهو پشکینانه روون دهکاته‌وه که رینماییه‌کانی (ASTM) ی دیاری کردووه بو پرۆسه‌ی
پشکین و ماده‌ه قیرییه‌کان

No.	Article	Test name	Part
1	D 5-97	Standard test method for Penetration of Bituminous Materials	One
2	D 70-03	Standard test method for Density of Semi-Solid Bituminous materials (Pycnometer method)	One
3	D 70-97	Standard test method for Density of Semi-Solid Bituminous materials (Pycnometer method)	One
4	D 113-99	Standard test method for Ductility of Bituminous Materials	One
5	D 139-95	Standard test method for Float test for Bituminous Materials	One
6	D 243-02	Standard test method for Residue of Specified Penetration	One
7	D 517-98	Standard Specification for Asphalt Plank	One
8	D 1754-97	Standard test method for Effects of Heat and air on Asphaltic Materials (Thin-Film Oven test)	One
9	D 1856-95a	Standard test method for Recovery of Asphalt from Solution by Absorption Method	One
10	D 2042-01	Standard test method for Solubility of Asphalt Materials in Trichloroethylene	One
11	D 2042-97	Standard test method for Solubility of Asphalt Materials in Trichloroethylene	One
12	D 2042-9701	Standard test method for Solubility of Asphalt Materials in Trichloroethylene	One
13	D 2170-01	Standard test method for Kinematic Viscosity of Asphalts (bitumen)	One

No.	Article	Test name	Part
14	D 2170-01a	Standard test method for Kinematic Viscosity of Asphalts (bitumen)	One
15	D 2170-95	Standard test method for Kinematic Viscosity of Asphalts (Bitumen)	One
16	D 2171-01	Standard test method for Viscosity of Asphalts by Vacuum Capillary Viscometer	One
17	D 2493-01	Standard Viscosity -Temperature Chart for Asphalts	One
18	D 2493-95a/95a01	Standard Viscosity -Temperature Chart for Asphalts	One
19	D 2726-00	Standard test method for Bulk Specific Gravity and Density of Non-Absorptive Compacted Bituminous Mixtures	One
20	D 2872-97	Standard test method for Effect of Heat and Air on a Moving Film of Asphalt (Rolling Thin-Film Oven Test)	One
21	D 2950-91	Standard test method for Density of Bituminous Concrete in Place by Nuclear Methods	One
22	D 3142-97	Standard test method for Density of Liquid Asphalts (Hydrometer Methods)	One
23	D 3289-03	Standard test method for Density of Semi-Solid and Solid Bituminous Materials (Nickel Crucible Method)	Two
24	D 3289-97/9703	Standard test method for Density of Semi-Solid and Solid Bituminous Materials (Nickel Crucible Method)	Two
25	D 4124-01	Standard test method for Separation of Asphalt into Four Fractions	Two
26	D 4124-97/9701	Standard test method for Separation of Asphalt into Four Fractions	Two

No.	Article	Test name	Part
27	D 4561 - 96	Standard Practice for Quality Control Systems for organizations Producing and Applying Bituminous Paving Materials	Two
28	D 5404 - 03	Standard Practice for Recovery of Asphalt from Solution Using the Rotary Evaporator	Three
29	D 5404 - 97	Standard Practice for Recovery of Asphalt from Solution Using the Rotary Evaporator	Three
30	D 5801 - 95	Standard test method for Toughness and Tenacity of Bituminous Materials	Three
31	D 6084 - 97	Standard test method for Elastic Recovery of Bituminous Materials by Ductilometer	Three

Source: American society for testing and materials/2003.

خشته‌ی (۷):

لیستی نهو پشکنینانه روون دهکاته‌وه که له تاقیگه‌ی
به‌ریوه‌به‌رایه‌تی چاک‌کردنه‌وه و پاراستنی ریگاوبانی هه‌ولیر نه‌نجام ده‌درین

Note	Specification	Type of test	#
نهم راده‌یه له به‌پیی رینماییه‌کانی و.ئ.ن. دیاریکراوه	40-50	Penetration at 25C,100gm,5 sec (1/10mm)	1
	<100	Ductility(at25C, 5cm/min)cm min.	2
	54-60	Softening Point R.B	3
	<55	Residue from thin – film oven test -Retained Penetration % of original	4
	<25	-Ductility at 25c,5cm/min	
%max	0.75	Loss on heating	5
	15-200	Kinematic Viscosity Glass No. 300 at (135c)	6

روونکردنه‌وه:

بو نه‌نجامدانی نهم پشکنینانه پشت به‌ستراوه به :

(Standard Specifications for Roads & Bridges\Section R9 Hot –mix Asphalt
Concert Revised, Edition 2003, pavement.)

خشتهی (۸): نه نجامی پشکینه نموندهی پالاوتگهی بیجی که له تاقیگهی کارگهی قیری قهتهوی ب. چاکردنهوه و پاراستنی ریگاوایی ههولیر نه نجام دراوه.

Specification	نه نجامی پشکینه کان					جۆری پشکینه کان
	۲۰۱۱/۱۰/۱۳		۲۰۱۱/۱۰/۹		۲۰۱۱/۱۰/۵	
	داخراو	کراوه	داخراو	کراوه		
۵۰-۴۰	۴۱	۳۹	۴۴	۳۹	۴۱	Penetration at 25C,100gm,5 sec (1/10mm)
۱۰۰<	۱۰۰<	۱۰۰<	۱۰۰<	۱۰۰<	۱۰۰<	Ductility at25C, 5cm/min
۶۰-۵۴	۵۱	۵۱	۵۲	۵۳	۵۲	Softening Point
						Residue from thin -film oven test
۵۵<	۹۷	۹۷	۸۶	۹۵	۹۰	-Retained Penetration % of original
۲۵<	۱۰۰<	۱۰۰<	۱۰۰<	۱۰۰<	۱۰۰<	Ductility at 25C,5cm/min
۰,۵%>	۰,۰۳	۰,۰۳	۰,۰۰۵	۰,۰۰۳	۰,۰۲۵	Loss on heating
۲۰۰-۱۵	۱۱۷,۱	۱۱۷,۳	۱۱۷,۳	۱۱۷,۱	۱۱۷,۵	Kinematic Viscosity Glass No. 300 at (135c)

تیبینی:

* نه نجامی پشکینه له تاقیگهی کیلگهی بهرپوه بهرایهتی چاکردنهوه و پاراستنی ریگاوایی ههولیر، له ژیر چاودیری نه نجامی یارانی کارگهی قیری قهتهوی نه نجام دراوه.
* نهو خانانهی به رهنگی پرته قالی دیاریکراون ناماژهن بو نهوهی به گویرهی رینماییه نه نجامی یارییه کان نین.

خشتهی (۹) نه نجامی پشکینهی نمونهی (L1) که له تاقیگهی کارگهی قیری قهتهوی
ب. چاککردنهوه و پاراستنی ریگاوایی ههولیر نه نجام دراوه.

Specification	نه نجامی پشکینه کان					جۆری پشکینه کان
	۲۰۱۱/۱۰/۲۷		۲۰۱۱/۱۰/۲۳		۲۰۱۱/۱۰/۱۹	
	داخراو	کراوه	داخراو	کراوه		
۵۰-۴۰	۴۳	۴۸	۴۱	۴۱	۴۳	Penetration at 25C,100gm,5 sec (1/10mm)
۱۰۰<	۱۰۰<	۱۰۰<	۱۰۰<	۱۰۰<	۱۰۰<	Ductility at25C, 5cm/min
۶۰-۵۴	۵۳	۵۲	۵۱	۵۲	۵۱	Softening Point
۵۵<	۹۶	۹۷	۹۶	۹۲	۸۹	Residue from thin -film oven test
۲۵<	۱۰۰<	۱۰۰<	۱۰۰<	۱۰۰<	۱۰۰<	-Retained Penetration % of original Ductility at 25C,5cm/min-
۰,۵%>	۰,۰۸	۰,۰۳	۰,۰۴	۰,۰۳	۰,۰۴	Loss on heating
۲۰۰-۱۵	۱۱۸,۵	۱۱۸,۶	۱۱۸,۳	۱۱۸,۴	۱۱۸,۵	Kinematic Viscosity Glass No. 300 at (135c)

تییینی: نه پشکینه، له تاقیگهی کینگهی بهرپوه بهرایهتی چاککردنهوه و پاراستنی ریگاوایی ههولیر، له ژیر چاودیری نه نجامی کارگهی قیری قهتهوی نه نجام دراوه.

خشته‌ی (۱۰) نه نجامی پشکینه‌ی نمونه‌ی (K2) که له تاقیگه‌ی کارگه‌ی قیری قه‌ته‌وی
ب. چاککردنه‌وه و پاراستنی ریگاو‌بانی هه‌ولیر نه نجام دراوه.

Specification n	نه‌نجامی پشکینه‌کان				جۆری پشکینه‌کان	
	۲۰۱۱/۱۱/۳		۲۰۱۱/۱۰/۲۰			۲۰۱۱/۱۰/۲۶
	داخراو	کراوه	داخراو	کراوه		
۵۰-۴۰	۳۷	۳۷	۳۶	۳۴	۴۰	Penetration at 25C,100gm,5 sec (1/10mm)
۱۰۰<	۱۰۰<	۱۰۰<	۱۰۰<	۱۰۰<	۱۰۰<	Ductility at25C, 5cm/min
۶۰-۵۴	۵۶	۵۵	۵۶	۵۵	۵۴	Softening Point
						Residue from thin – film oven test
۵۵<	۹۷	۹۰	۸۵	۹۶	۸۸	-Retained Penetration % of original
۲۵<	۱۰۰<	۱۰۰<	۱۰۰<	۱۰۰<	۱۰۰<	Ductility at 25C,5cm/min-
۰,۵%>	۰,۰۱۵	۰,۰۲۵	۰,۰۰۱	۰,۰۳	۰,۰۴	Loss on heating
۲۰۰-۱۵	۱۱۹,۵	۱۱۹,۱	۱۱۹,۲	۱۱۹,۳	۱۱۹,۴	Kinematic Viscosity Glass No. 300 at (135c)

تیبینی: نه‌م پشکینه، له تاقیگه‌ی کیلگه‌یی به‌رپه‌به‌رایه‌تی چاککردنه‌وه و پاراستنی
ریگاو‌بانی هه‌ولیر، له ژیر چاودیری نه‌ندازارانی کارگه‌ی قیری قه‌ته‌وی نه‌نجام دراوه.

خشته‌ی (۱۱) به‌راود له نیوان ناکامی پشکنینی هه‌رسی نمونه‌ی قیری شل له ۳ سه‌رچاوه‌ی جیاوازی خشته‌کانی سه‌ره‌وه، روون ده‌کاته‌وه (واته خشته‌کانی -۸-و-۹-و-۱۰-) دوا‌ی تیپه‌رپوونی ۷ رۆژ به‌سه‌ر وه‌رگرتنی نمونه‌کاندا

ناکامی پشکنینه‌کان دوا‌ی ۷ رۆژ له ئەنجامدانی							سه‌رچاوه‌ی قیری شل	ز
Kinematic Viscosity Glass No. 300 at (135c)	Loss on heating	-Ductility at 25C,5cm/min	-Retained Penetration % of original	Softening Point	Ductility at 25C, 5cm/min	Penetration at 25C,100gm,5 sec (1/10mm)		
۱۱۷,۱	۰,۰۳	>۱۰۰	۹۷	۵۱	>۱۰۰	۴۱	پالوتگه‌ی بیجی	۱
۱۱۸,۵	۰,۰۸	>۱۰۰	۹۶	۵۳	>۱۰۰	۴۳	L1	۲
۱۱۹,۵	۰,۰۱۵	>۱۰۰	۹۷	۵۶	>۱۰۰	۳۷	k2	۳

تییینی: ئەم پشکنینه، له تاقیگه‌ی کینگه‌یی به‌رپۆه‌به‌رایه‌تی چاک‌کردنه‌وه و پاراستنی رینگاوبانی هه‌ولێر، له ژێر چاودێری ئەندازیارانی کارگه‌ی قیری قه‌ته‌وی ئەنجام دراوه.

خشته‌ی (۱۲) به‌راوردکردنی (۳) نمونه‌ی تاییه‌ت بو هردوو تاقیگه‌ی
 په یمانگای ته‌کنیکی هه‌ولیر و تاقیگه‌ی کیلگه‌یی کارگه‌ی قیری قه‌ته‌وی
 ب. چاککردنه‌وه و پاراستنی ریگاو بانی هه‌ولیر

رینمایه ئه‌نداز یاریه‌کان	ئه‌نجامی پشکینه‌کان		جۆری پشکینه‌کان
	تاقیگه‌ی کیلگه‌یی ب.چ.ر	تاقیگه‌ی په‌یمانگای ته‌کنیکی	
۶۰-۴۰	۴۷	۵۲,۲	بیجی
۱,۰۶-۱,۰۱	۱,۰۴	۱,۱	
۶۰-۴۰	۵۱	۵۶,۶	L1
۱,۰۶-۱,۰۱	۱,۱	۱,۱۸	
۶۰-۴۰	۴۴	۴۹,۶	K2
۱,۰۶-۱,۰۱	۱,۷	۱,۷۹	

تیبینی: ئەم پشکینه‌نه له هه‌ردوو تاقیگه‌ی په‌یمانگای ته‌کنیکی هه‌ولیر و تاقیگه‌ی
 کیلگه‌یی به‌رپه‌راره‌تی چاککردنه‌وه و پاراستنی ریگاو بانی هه‌ولیر ئەنجام دراوێ.

خشتهی (۱۳) که له تاقیگهی کارگهی قیری قهتهوی سهر به بهر یوه بهرایه تی چاککردنه وه و پاراستنی ریگابانی ههولیر نه نجام دراوه بو پشکنینی (Rolling Thin film Oven test) بو ههرسی نمونهی (K2، L1، بیجی)

رینمایی نه داز یاری	نه نجامی پشکنینه کان	جوړی پشکنینه کان	نمونه کان
	0.022	Mass%	بیجی
55<	92	Retained penetration	
100<	100<	Ductility	
	0.032	Mass%	L1
55<	89	Retained penetration	
100<	100<	Ductility	
	0.9	Mass%	K2
55<	45	Retained penetration	
100<	100<	Ductility	

تیبینی: ئەم پشکنینه له تاقیگهی کینلگهی کارگهی قیری قهتهوی، سهر به بهر یوه بهرایه تی چاککردنه وه و پاراستنی ریگابانی ههولیر، نه نجام دراوه .

خشتهی (۱۴) پشکنینی (Rolling Thin film Oven test)

له سه ره نديك نمونهی پائیوگهی بیجی

نهمجامی پشکنینه کان							جۆری پشکنین
۲۰۱۲/۱/۱۹	۲۰۱۲/۱/۱۵	۲۰۱۲/۱/۵	۲۰۱۱/۱۲/۲۱	۲۰۱۱/۱۲/۱۱	۲۰۱۱/۱۲/۷	۲۰۱۱/۱۲/۵	بهرواری نهمجامدان
۹۳	۹۲	۹۷	۹۶	۹۰	۸۷	۸۷	Residue from thin -film oven test -Retained Penetration % of original
۱۰۰<	۱۰۰<	۱۰۰<	۱۰۰<	۱۰۰<	۱۰۰<	۱۰۰<	-Ductility at 25C,5cm/min

تیبینی: نهم پشکنینه، له تافیگهی کینگهی بهرپوه بهرایهتی چاککردنهوه و پاراستنی ریگابانی ههولیر، له ژیر چاودیری نه نداد یارانی کارگهی قیری قهتهوی نهمجام دراوه.

سەرچاوه كان (Resources & References):

English resources:

- 1- *Introduction to Transportation Engineering.*
- 2- *Fundamentals of Transportation Engineering/ Jon D. Fricker & Robert K. Whitford*
- 3- *Standard Specifications for Transportation Materials and methods of sampling and testing/ AASHTO part 2B.*
- 4- *Standard Specifications for Transportation Materials and Methods of sampling and Testing, Part 2A: Tests/ 26th Edition 2006.*
- 5- *Standard Specifications for Transportation Materials and Methods of sampling and Testing, Part 2B: Tests/ 26th Edition 2006.*
- 6- *Standard Specifications for Transportation Materials and Methods of sampling and Testing, Part 1A: Specifications/ 26th Edition 2006.*
- 7- *Standard Specifications for Transportation Materials and Methods of sampling and Testing, Part 1B: Specifications/ 26th Edition 2006.*
- 8- *American Society for tests and Materials 2002 edition.*
- 9- *Highway Engineering/ S. C. RANGWALA, Charotar Publishing house INDIA 2007.*

Sites:

- 1- *Asphalt, From Wikipedia, the free encyclopedia.*
- 2- www.humboldtmgf.com.
- 3- http://www.cdeep.iitb.ac.in/nptel/Civil%20Engineering/Transportation%20Engg%201/23-Ltexhtml/nptel_ceTEI_L23.pdf.
- 4- www.paramountasphalt.com
- 5- www.en.wikipedia.org/wiki/Asphalt.
- 6- www.astm.org

المصادر باللغة العربية:

- 1- دليل تجارب الاسفلت، هيئة المعاهد الفنية/ المعهد الفني/ اربيل، قسم انشاء الطرق.
- 2- وزارة الاسكان والتعمير/ المركز القومى للمختبرات الانشائية/ الطرق، بغداد - العراق.

Appendix (A)

A1

SVEVIA



RAPPORT

utfärdat av ackrediterat provningslaboratorium
TEST REPORT issued by an Accredited Testing Laboratory

1999
ISO/IEC 17025

Provnnummer **220783**

ANALYS Bitumen

Sidan 1 av 1

Beställare Svevia Bnat Emulsion Patrik Malmberg	Provtagningsdatum 2011-08-26	Analys start 2011-08-31
Nya Tingstadsgatan 1 422 44 Hisings Backa	Ankomstdatum 2011-08-26	Analys slut 2011-08-31
Produkt	Referens nr	Id-nummer
Leverantör	Provtagningsplats	
Okänd.	Kontroll av bitumen åt Mansour.	
Entreprenör	Provtagare	
Svevia AB	Mansour	
Objekt	Märkning	
	Kontroll av bitumenkvalitet.	

SS-EN 1426 Bestämning av penetration

Resultat (1/10 mm) Provningstemperatur (°C)
51 **25,0**

Utrustning nr
Penetrometer med elektrisk tidsautomatik
Penetrationsnål nr. 8927, 8966 och 8990

SS-EN 1427 Bestämning av mjukpunkt

Resultat (°C) Badvätska
50,2 **Vatten**

Utrustning nr
Automatisk Mjukpunktsutrustning

Notering

PenetrationsIndex PI = -1,11

Jönköping 2011-08-31

Jerry Ingelström, Platschef
Digitalt utfärdat signatur

Provresultatet avser endast till laboratoriet inkommit prov.

(EA) = Ej Accrediterad metod. (E) = Enkelprov

För information om mätosäkerhet kontakta laboratoriet. Denna rapport får endast återges i sin helhet.

Svevia AB
Väglaboratoriet
Herkulesvägen 52
563 02 Jönköping

Besöksadress
Herkulesvägen 52
Styrelsens säte

Telefon nr
036 - 31 21 33
Telefax nr
036 - 31 21 39

Org.nr
556768-9845
VAT nr
SE556768984801

E-post
Internet adress
www.svevia.se

A2

هكۆمهتی ههریمی كوردستان

وهزارهتی ناوه‌دان كردهوه‌نیه‌شته‌جی كرده

به‌ریوه‌به‌رایه‌تی گهستی ناوه‌دان كردهوه‌نیه‌شته‌جی كرده

به‌ریوه‌به‌رایه‌تی چاكرده‌وه‌و پاراستنی رینگاویانی هه‌ولیت

كه‌رتی چاكرده‌وه‌ی یه‌ك - قه‌ته‌وی



پا پورتی پشکین / قیری شل

ئهم خه‌شانه‌ی خواره‌وه ورده‌کاری ته‌واوی ئه‌نجامی پشکینه‌کانی قیری شله له کارگه‌ی قیری قه‌ته‌وی:-

شونیی وهرگرتن	رۆزی ده‌رجووون	رۆزی هاتن	ژماره‌ی نمونه‌کان	لایه‌نی چینه‌جیکار
قه‌ته‌وی	۲۰۱۱-۷-۲۷	۲۰۱۱-۷-۲۴	۱	راسته‌وخۆ
Specification	۱			ژماره‌ی پشکین
	حه‌وزی کارگه			ناوی شوڤر
				ژماره‌ی باره‌لگر
۷۰-۶۰	۶۰-۵۰	۵۰-۴۰	۴۶	Penetration(25°)
>۱۰۰			>۱۰۰	Ductility (25°)
---	۵۷-۵۲	۶۰-۵۴	۵۱	Softening point
> ۵۲	> ۵۳	> ۵۵	۹۳	Retained Penetration %of Original
<%.۰,۵			۰,۰۴	Loss on Heating
۲۰۰ - ۱۵			۱۱۵,۲	Kinematic Viscosity Glass No.300 At(135°)
<%.۰,۵			۰,۰۳	Thin-Film test

لێپهر سراوی گه‌رتی یه‌ك

ئه. نزار حمد سمایل

ئه‌نداز یاری تاقیگه

پێشهره و محمد علی

تێپه‌ره‌ی ته‌کنیکی

شێرزاد رشید شریف

A3

حکومەتی هەریمی کوردستان
 وهزارەتی ناوه‌دان کردنه‌وه‌و‌نیشته‌جی کردن
 به‌پێوه‌به‌رایه‌تی گشتی ناوه‌دان کردنه‌وه‌و‌نیشته‌جی کردن
 به‌پێوه‌به‌رایه‌تی چاک‌کردنه‌وه‌و‌پاراستنی ریکاو‌بانی هه‌ولێر
 که‌رتی چاک‌کردنه‌وه‌ی یه‌ک - قه‌ته‌وی

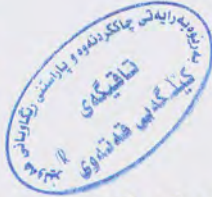

راپۆرتی پشکنین/ قیری شل

نەم خشتانە‌ی خوارە‌وه‌ ورده‌ کاری ته‌واوی نەنجامی پشکنینە‌کانی قیری شله‌ له‌ کارگه‌ی قیری قه‌ته‌وی:-

شوێنی وه‌رگرتن	رۆژی ده‌رجوون	رۆژی هاتن	ژماره‌ی نمونه‌کان	لايه‌نی جێبه‌جێکار
قه‌ته‌وی	۲۰۱۱-۹-۱۳	۲۰۱۱-۹-۱۲	۲	راسته‌و‌خۆ
Specification				
			۲	۱
			معن سلیمان	عبدالله احمد
			س ۳۹۰۰۵	۵۲۵۳۱۲
۷۰-۶۰	۶۰-۵۰	۵۰-۴۰	۴۰	۵۵
	> ۱۰۰		> ۱۱۰	> ۱۱۰
---	۵۷-۵۲	۶۰-۵۴	۵۴	۵۱
> ۵۲	> ۵۳	> ۵۵	۸۱	۷۵
	% ۰,۵		۰,۰۱	۰,۰۱
> ۵۰	> ۴۰	> ۲۵	۵۸	۶۲

 لایسراوی که‌رتی یه‌ک
 نه‌ نزار همد سمایل

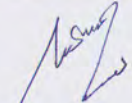
 نەندازایاری تاقیگه
 پێشروه‌ محمد علی

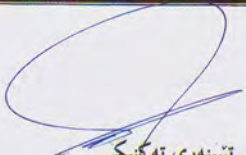
 تێبینه‌ری ته‌ گنیکێ
 شیرزاد رشید شریف

A4



حکومتی هه ریتی کوردستان
 وهزاره تی ناوه دان کردنه وه ونیشته جی کردن
 بهر یوه به رایه تی گشتی ناوه دان کردنه وه ونیشته جی کردن
 بهر یوه به رایه تی چاکر دهنه وه و پاراستنی رینگاوبانی هه ولیر
 کهر تی چاکر دهنه وه ی بهک - قه تهوی

راپورتی پشکنین/ قیری شل

نهم خشتانه ی خواره وه ورده کاری تهواوی نهنجامی پشکنینه کانی قیری شله له کارگه ی قیری قه تهوی:-

شویینی وهرگرتن	روژی دهر جیوون	روژی هانتن	ژماره ی نمونه کان	لاینه ی جیبه جیکار		
قه تهوی	۲۰۱۱-۹-۱۴	۲۰۱۱-۹-۱۳	۳	راسته وخز		
Specification			۳	ژماره ی پشکنین		
			۲	ناوی شو فیر		
			۱	ژماره ی باره لگر		
			صفوان ادیس	همزه علی	عبداللطیف حمد	
			۳۹۵۵۰	۵۲۳۶۹۶	۵۹۵۶۸۹	
۷۰-۶۰	۶۰-۵۰	۵۰-۴۰	۴۱	۴۰	۴۰	Penetration(25°)
>۱۰۰			> ۱۱۰	> ۱۱۰	> ۱۱۰	Ductility (25°)
---	۵۷-۵۲	۶۰-۵۴	۵۲	۵۲	۵۱	Softening point
>۵۲	>۵۳	>۵۵	۷۴	۷۶	۷۳	Penetration After
%۰,۵			۰,۰۲	۰,۰۱	۰,۰۲	Loss on Heating
> ۵۰	> ۴۰	> ۲۵	۶۱	۵۹	۶۴	Ductility after

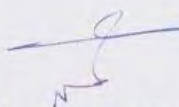
 لیبرسراوی کهر تی بهک
 نه. نزار حمد سمایل

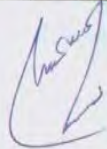
 نه ندادز یاری تا قیگه
 پیشره وه محمد علی

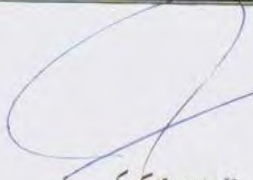
 تهبینه ری ته کنیکی
 شیرزاد رشید شریف

A5



حکومتی هەریمی کوردستان
 وهزارهتی ناوه‌دان کردنه‌وه‌ونیشه‌جی کردن
 به‌رێوه‌به‌رایه‌تی گشتی ناوه‌دان کردنه‌وه‌ونیشه‌جی کردن
 به‌رێوه‌به‌رایه‌تی چاک‌کردنه‌وه‌و پاراستنی رێگاوبانی هه‌ولێر
 که‌رتی چاک‌کردنه‌وه‌ی یه‌ک - قه‌ته‌وی

راپۆرتی پشکنین/ قیری شل

ئهم خشتانه‌ی خواره‌وه‌ ورده‌کاری ته‌واوی نه‌نجامی پشکنینه‌کانی قیری شله‌ له‌ کارگه‌ی قیری قه‌ته‌وی: -

سوینی وه‌گرتن	رۆژی دهر‌چوون	رۆژی هاتن	ژماره‌ی نموونه‌کان	لايه‌نی جيبه‌جیکار		
قه‌ته‌وی	۲۰۱۱-۹-۱۵	۲۰۱۱-۹-۱۴	۳	راسته‌وخۆ		
Specification			۳	ژماره‌ی پشکنین		
			۲	ناوی شوێن		
			۱	ژماره‌ی باره‌لگر		
۷۰-۶۰	۶۰-۵۰	۵۰-۴۰	۴۳	۴۰	۴۰	Penetration(25°)
	>۱۰۰		> ۱۱۰	> ۱۱۰	> ۱۱۰	Ductility (25°)
---	۵۷-۵۲	۶۰-۵۴	۵۴	۵۱	۵۲	Softening point
>۵۲	>۵۳	>۵۵	۷۴	۸۱	۷۷	Penetration After
	%۰,۵		۰,۰۱	۰,۰۳	۰,۰۱	Loss on Heating
> ۵۰	> ۴۰	> ۲۵	۵۹	۶۳	۶۲	Ductility after

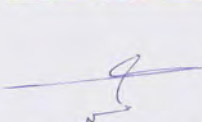

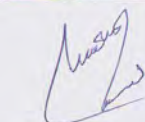
 لێپرسرای که‌رتی یه‌ک
 نه. نزار حمد سه‌مایل

 ئەندازیاری تاقیگه‌
 پێشروه‌ محمد علی

 تێبینه‌ری ته‌کنیکی
 شیرزاد رشید شریف

A6

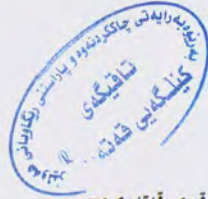
حکومتی ھەریمی کوردستان
 ھەزارەتی ناوھەدان کردنەوھونیشتەجی کردن
 بەریتوھبەرایەتی گشتی ناوھەدان کردنەوھونیشتەجی کردن
 بەریتوھبەرایەتی چاککردنەوھەو پاراستنی ریکاوپانی ھەولین
 کەرتی چاککردنەوھەو یەك - قەتەوی



راپۆرتی پشکنین/ قیری شل

نەم خشتانەوی خواروھە وردەکاری تەواوی نەنجامی پشکنینەکانی قیری شلە لە کارگەوی قیری قەتەوی:--

شونیی وەرگرتن	رۆژی دەرچوون	رۆژی ھاتن	ژمارەوی نمونەکان			لایەنی جیبەجێکار
قەتەوی	۲۰۱۱-۹-۲۱	۲۰۱۱-۹-۲۰	۴			راستەوخۆ
Specification			۳	۲	۱	ژمارەوی پشکنین
			حازم عبدالوھاب	محمد نھان	ھەدوون عەبدوھ	ناوی شریف
			۱۵۴۰۳۷	۱۷۶۹۴	۳۳۵۳۰	ژمارەوی بارھەلگر
۷۰-۶۰	۶۰-۵۰	۵۰-۴۰	۴۴	۴۱	۴۴	Penetration(25°)
>۱۰۰			> ۱۰.۸	> ۱۰.۸	> ۱۰.۸	Ductility (25°)
---	۵۷-۵۲	۶۰-۵۴	۵۴	۵۳	۵۲	Softening point
>۵۲	>۵۳	>۵۵	۸۰	۷۴	۷۳	Penetration After
> ۵۰	> ۴۰	> ۲۵	۶۶	۶۴	۶۲	Ductility after

لینیرسراوی کەرتی یەك
 نە. نزار ھەمەیل

نەندازباری تاقیگە
 پشیرەو محمد علی

تیبینەری تەکنیکی
 شێرزاد رشید شریف

A7

حکومتی هیریمی کوردستان
 وهزارهتی ناوه‌دان کردنه‌وه‌و نیشته‌جی کردن
 به‌ریوه‌به‌رایه‌تی گشتی ناوه‌دان کردنه‌وه‌و نیشته‌جی کردن
 به‌ریوه‌به‌رایه‌تی چاک‌کردنه‌وه‌و پاراستنی ریگاوبانی هه‌ولیر
 که‌رتی چاک‌کردنه‌وه‌ی یه‌ک - قه‌ته‌وی





راپورتی پشکین/ قیری شل

نهم خشتانه‌ی خواره‌وه ورده‌کاری ته‌واوی نه‌نجامی پشکینه‌کانی قیری شله له کارگه‌ی قیری قه‌ته‌وی:-

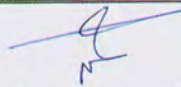
شونیی و مرکزین	رۆزی دهر‌چوون	رۆزی هاتن	ژماره‌ی نمونه‌کان	لایه‌نی جێبه‌جێکار
قه‌ته‌وی	۲۰۱۱-۱۰-۵	۲۰۱۱-۱۰-۳	۱	راسته‌وخۆ
Specification	۱			ژماره‌ی پشکین
	قیری بێجی (۱ رۆزی)			ناوی شوڤیر
				ژماره‌ی باره‌هلگر
۷۰-۶۰	۶۰-۵۰	۵۰-۴۰	۴۱	Penetration(25°)
	>۱۰۰		>۱۰۰	Ductility (25°)
---	۵۷-۵۲	۶۰-۵۴	۵۲,۴	Softening point
> ۵۲	> ۵۳	> ۵۵	۹۰	Retained Penetration %of Original
> ۵۰	> ۴۰	> ۲۵	>۱۰۰	Ductility after
	<٪۰,۵		۰,۰۲۵	Loss on Heating
	۲۰۰ - ۱۵		۱۱۷,۵	Kinematic Viscosity Glass No.300 At(135°)
	<٪۰,۵		۰,۰۲۸	Thin Film-test

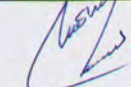
 لێهرسراوی که‌رتی یه‌ک
 نه. نزار حد سمال

 نه‌ندازیاری تاقیگه
 پێشهره‌و محمد علی

 تیبینه‌ری ته‌کیجی
 شیرزاد رشید شریف

A8



ه‌کومه‌تی هه‌ریه‌می کوردستان
 وه‌زاره‌تی ناوه‌دان کردنه‌وه‌وونیشه‌جی کردن
 به‌ریه‌به‌رایه‌تی گشتی ناوه‌دان کردنه‌وه‌وونیشه‌جی کردن
 به‌ریه‌به‌رایه‌تی چا‌ک‌کردنه‌وه‌و پاراستنی ریک‌اوبانی هه‌ولیه‌ر
 که‌رتی چا‌ک‌کردنه‌وه‌ی به‌ک - قه‌ته‌وی

راپۆرتی پشکنین/ قه‌ری شل

نهم خشته‌ی خواره‌وه وردده‌کاری ته‌واوی ته‌نجامی پشکنینه‌کانی قه‌ری شله له کارگه‌ی قه‌ری قه‌ته‌وی:-

شوێنی وه‌رگرتن	رۆژی دهرج‌وون	رۆژی هاتن	ژماره‌ی نمونه‌کان	لایه‌نی جیبه‌جیکار
قه‌ته‌وی	۲۰۱۱-۹-۲۱	۲۰۱۱-۹-۲۰	۴	راسته‌وخۆ
Specification			۴	ژماره‌ی پشکنین
			سه‌هان سعاده	ناوی شوێن
			۹۵۳۶۳	ژماره‌ی باره‌لگر
۷۰-۶۰	۶۰-۵۰	۵۰-۴۰	۴۲	Penetration(25°)
	>۱۰۰		> ۱۰۸	Ductility (25°)
---	۵۷-۵۲	۶۰-۵۴	۵۲	Softening point
>۵۲	>۵۳	>۵۵	۷۸	Penetration After
> ۵۰	> ۴۰	> ۲۵	۶۵	Ductility after

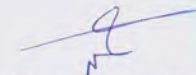

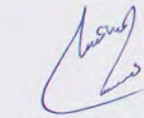
 لێپه‌سراوی که‌رتی به‌ک
 نه. نزار احمد سمایل

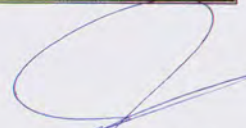
 نه‌ندازه‌یاری تاقیگه
 پشه‌ره و محمد علی

 ته‌بینه‌ری ته‌کنیکی
 شه‌رزاد رشید شریف

A9

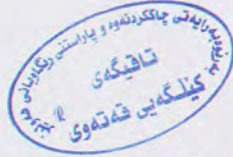
حکومتی ھەریمی کوردستان
 ھەزارەتی ناوھەدان کردنەوھونیشتەجی کردن
 بەریتوھ بەرایەتی گشتی ناوھەدان کردنەوھونیشتەجی کردن
 بەریتوھ بەرایەتی چاککردنەوھو پاراستنی ریکاوایانی ھەولیتەر
 کەرتی چاککردنەوھوی یەك - قەتەوی



راپۆرتی پشکنین/ قیری شل

نەم خشتانەدی خواریوھە وردەکاری تەواوی نەنجامی پشکنینەکانی قیری شلە لە کارگەیی قیری قەتەوی:--

شویینی وھەرگرتن	رۆژی دەرچووون	رۆژی ھاتن	ژمارە نموونەکان	لایەتی جیبەجیکار
قەتەوی	۲۰۱۱-۱۰-۱۰	۲۰۱۱-۱۰-۸	۲	راستەوھۆ
Specification		۲	۱	ژمارەیی پشکنین
		قیری بێجی (۴رۆژی)		ناوی شوئیر
		داخراو	کراوھ	ژمارەیی بارھەلگر
		Penetration(25°)		۳۸,۷
Ductility (25°)		>۱۰۰	>۱۰۰	>۱۰۰
Softening point		۵۲,۲	۵۲,۳	۶۰-۵۴
Retained Penetration %of Original		۹۵	۸۶	> ۵۲
Ductility after		>۱۰۰	>۱۰۰	> ۵۰
Loss on Heating		۰,۰۰۳	۰,۰۰۵	< ۰,۵
Kinematic Viscosity Glass No.300 At(135°)		۱۱۷,۱	۱۱۷,۳	۲۰۰ - ۱۵
Thin Film test		۰,۰۲۹	۰,۰۳۱	< ۰,۵

لێبەرراوی کەرتی یەك
 نە. نزار ھەمە سەمەیل

نەنداز یاری تاقیگی
 پێشەرە و محمد علی

تێبێنەری تەکنیکی
 شێرزاد رشید شریف

A10

حکومتي ههريسي كوردستان
 وهزارهتي ناوهدان كردنه وه ونيشته جي كردن
 بهريوه به رايه تي گشتي ناوه دان كردنه وه ونيشته جي كردن
 بهريوه به رايه تي چاكردنه وه و پاراستني ريكاوباني هه وليتر
 كه رتي چاكردنه وه يه ك - قه ته وي



راپورتی پشکین / قیری شل

نهم خشتانه ی خواره وه ورده کاری ته وای نه بجای پشکینه کانی قیری شله له کارگه ی قیری قه ته وی:--

شوینی وه رگرتن	پۆزی دهر جیون	پۆزی هاتن	ژماره ی نموونه کان	لايهنی جیهه جیکار	
قه ته وی	۲۰۱۱-۱۰-۱۵	۲۰۱۱-۱۰-۱۲	۲	راسته وخو	
Specification					
		۲	۱	ژماره ی پشکین	
		قیری بیجی (۷رۆزی)		ناوی شوپیر	
		داخراو	کراوه	ژماره ی باره لگر	
۷۰-۶۰	۶۰-۵۰	۵۰-۴۰	۴۱	۳۹	Penetration(25°)
>۱۰۰		>۱۰۰	>۱۰۰	>۱۰۰	Ductility (25°)
---	۵۷-۵۲	۶۰-۵۴	۵۱,۳	۵۰,۸	Softening point
> ۵۲	> ۵۳	> ۵۵	۹۷	۹۷	Retained Penetration %of Original
> ۵۰	> ۴۰	> ۲۵	>۱۰۰	>۱۰۰	Ductility after
<٪۰,۵		۰,۰۳	۰,۰۳	۰,۰۳	Loss on Heating
۲۰۰ - ۱۵		۱۱۷,۱	۱۱۷,۳	۱۱۷,۳	Kinematic Viscosity Glass No.300 At(135°)
<٪۰,۵		۰,۰۳۶	۰,۰۳۲	۰,۰۳۲	Thin Film test

لجیر سراوی کهرتی یهك
 نه. نزار هه د سمالیل

نهنه داری تاقیگه
 پشیره و محمد علی

تیبهری ته کیکي
 شیرزاد رشید شریف

A11

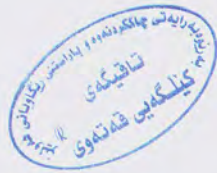

هكومه‌تی هه‌ری می كوردستان
 وه‌زاره‌تی ناوه‌دان كردنه‌وه‌و نیشه‌جی كردن
 به‌ریوه‌به‌رایه‌تی كشتی ناوه‌دان كردنه‌وه‌و نیشه‌جی كردن
 به‌ریوه‌به‌رایه‌تی چاك‌كردنه‌وه‌و پاراستنی رینگاوبانی هه‌ولێتر
 كه‌رتی چاك‌كردنه‌وه‌ی یه‌ك - قه‌ته‌وی

را پورتی پشكنین / قیری شل

نهم خشتانه‌ی خواره‌وه ورده‌كاری ته‌راوی نه‌نجامی پشكنینه‌كانی قیری شله له كارگه‌ی قیری قه‌ته‌وی:-

شونیی وه‌رگرتن	رۆژی ده‌رجوون	رۆژی هاتن	ژماره‌ی نموونه‌كان	لایه‌نی جیه‌به‌جیاكار
قه‌ته‌وی	۲۰۱۱-۱۰-۲۲	۲۰۱۱-۱۰-۱۹	۱	راسته‌و خو
Specification				
			۱	ژماره‌ی پشكنین
			L 1	ناوی شرفێتر
				ژماره‌ی باره‌هلگر
۷۰-۶۰	۶۰-۵۰	۵۰-۴۰	۴۳,۴	Penetration(25°)
> ۱۰۰			> ۱۰۰	Ductility (25°)
---	۵۷-۵۲	۶۰-۵۴	۵۱,۴	Softening point
> ۵۲	> ۵۳	> ۵۵	۸۹	Retained Penetration %of Original
> ۵۰	> ۴۰	> ۲۵	> ۱۰۰	Ductility after
< ۰,۵%			۰,۰۴	Loss on Heating
۲۰۰ - ۱۵			۱۱۸,۵	Kinematic Viscosity Glass No.300 At(135°)
< ۰,۵%			۰,۰۳۱	Thin Film test

لێبڕسراوی كه‌رتی یه‌ك
 نه. نزار حمد سمایل

نه‌ندازیاری تاقیگه
 پێشیره و محمد علی

تێبینه‌ری ته‌کنیکی
 شیروزاد رشید شریف

A12



حکومەتی هەرێمی کوردستان
 وهزارەتی ناوه‌دان کردنه‌وه‌و نیشته‌جێ کردن
 به‌ریوه‌به‌رایه‌تی گشتی ناوه‌دان کردنه‌وه‌و نیشته‌جێ کردن
 به‌ریوه‌به‌رایه‌تی چاک‌کردنه‌وه‌و پاراستنی ریکاوێانی هه‌ولێر
 که‌رتی چاک‌کردنه‌وه‌ی په‌ک - قه‌ته‌وی

دایۆرتی پشکنین / قیری شل

نەم خشتانە‌ی خواره‌وه‌ ورده‌ کاری ته‌واوی نەنجامی پشکنینه‌کانی قیری شله‌ له‌ کارگه‌ی قیری قه‌ته‌وی :-

شوێنی وه‌رگرتن	رۆژی دهرجیوون	رۆژی هاتن	ژماره‌ی نموونه‌کان	لایه‌نی جیه‌جیاکار	
قه‌ته‌وی	٢٠١١-١٠-٢٤	٢٠١١-١٠-٢٢	٢	راسته‌وخز	
Specification			٢	١	
			L 1		
			١٥خراو	کراره	
٧٠-٦٠	٦٠-٥٠	٥٠-٤٠	٤٠,٨	٤٠,٧	Penetration(25°)
	>١٠٠	>١٠٠	>١٠٠	>١٠٠	Ductility (25°)
---	٥٧-٥٢	٦٠-٥٤	٥١,٣	٥١,٨	Softening point
> ٥٢	> ٥٣	> ٥٥	٩٦	٩٢	Retained Penetration %of Original
> ٥٠	> ٤٠	> ٢٥	>١٠٠	>١٠٠	Ductility after
	<٠,٥		٠,٠٤	٠,٠٣	Loss on Heating
	٢٠٠ - ١٥		١١٨,٣	١١٨,٤	Kinematic Viscosity Glass No.300 At(135°)
	<٠,٥		٠,٠٣٢	٠,٠٣٤	Thin Film test

لێبهرسراوی که‌رتی په‌ک
 نه‌. نزار هه‌د سه‌میل

نه‌ندازاری تاقیگه‌
 پشیره‌و محمد علی

تێبهری ته‌کنیکی
 شه‌رزاد ره‌شید شه‌ریف

A13

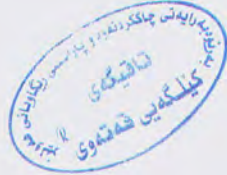

حکومتی ہریمی کوردستان
 وزارتی ناوہان کردنہ و ونیشته چی کردن
 بہرینوہ بہراییہ کی گشتی ناوہان کردنہ و ونیشته چی کردن
 بہرینوہ بہراییہ کی چاککردنہ و وہ پاراستنی ریکابوانی ہہولیر
 کہرتی چاککردنہ و ہدی یدک - قہتہوی

راپورتی پشکین/ قیری شل

ندم خشتاندی خواروہ و وردہ کاری تہواوی ندنجامی پشکینہ کانی قیری شلہ لہ کارگدی قیری قہتہوی: -

شوینی وخرگرتن	رؤزی دہرجوون	رؤزی ہاتن	ژمارہی نمونہکان	لاہینی جیبہ جیکار	
قہتہوی	۲۰۱۱-۱۰-۲۹	۲۰۱۱-۱۰-۲۶	۲	راستہ و خو	
Specification			۲	ژمارہی پشکین	
			۱	ناوی شوئیر	
			L1	ژمارہی بارہدلگر	
			داخراو		
۷۰-۶۰	۶۰-۵۰	۵۰-۴۰	۴۳,۳	۴۷,۷	Penetration(25°)
	>۱۰۰	>۱۰۰	>۱۰۰	>۱۰۰	Ductility (25°)
---	۵۷-۵۲	۶۰-۵۴	۵۲,۷	۵۱,۹	Softening point
> ۵۲	> ۵۳	> ۵۵	۹۶	۹۷	Retained Penetration %of Original
> ۵۰	> ۴۰	> ۲۵	>۱۰۰	>۱۰۰	Ductility after
	<۰,۰۵		۰,۰۰۸	۰,۰۰۳	Loss on Heating
	۲۰۰ - ۱۵		۱۱۸,۵	۱۱۸,۶	Kinematic Viscosity Glass No.300 At(135°)
	<۰,۰۵		۰,۰۲۴	۰,۰۳۹	Thin Film test

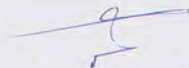

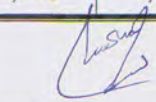
 لیپوسراوی کہرتی یدک
 نہ. نزار حمد سمایل

 نندازباری تاقیگہ
 پیشرہ و محمد علی

 تہینہری تہکنیکی
 شیرزاد رشید شریف

A14

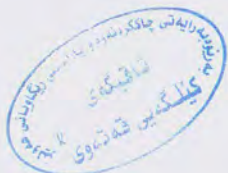
حکومەتی هەرێمی کوردستان
 وهزارەتی ناوه‌دان کردنه‌وه‌ونیشه‌جی کردن
 به‌ریۆه‌به‌رایه‌تی گشتی ناوه‌دان کردنه‌وه‌ونیشه‌جی کردن
 به‌ریۆه‌به‌رایه‌تی چاککردنه‌وه‌و پاراستنی ریکاوایی هه‌ولینر
 که‌رتی چاککردنه‌وه‌ی یه‌ک - قه‌ته‌وی



رپۆرتی پشکنین/ قیری شل

نەم خشتانەدی خوارەوه وەرە کاری تەواوی نەنجامی پشکنینەکانی قیری شلە لە کارگەیی قیری قه‌ته‌وی:-

شوینی وهرگرترین	رۆژی دهرجوون	رۆژی هاتن	ژماره‌ی نموونه‌کان	لایه‌نی جیه‌جیکار
قه‌ته‌وی	۲۰۱۱-۱۰-۲۹	۲۰۱۱-۱۰-۲۶	۱	راسته‌وخۆ
Specification		۱		ژماره‌ی پشکنین
		K2		ناوی شوپنر
				ژماره‌ی باره‌لگر
۷۰-۶۰	۶۰-۵۰	۵۰-۴۰	۳۹,۹	Penetration(25°)
>۱۰۰			>۱۰۰	Ductility (25°)
---	۵۷-۵۲	۶۰-۵۴	۵۴,۳	Softening point
> ۵۲	> ۵۳	> ۵۵	۸۸	Retained Penetration %of Original
> ۵۰	> ۴۰	> ۲۵	>۱۰۰	Ductility after
<٪۰,۵			۰,۰۴	Loss on Heating
۲۰۰ - ۱۵			۱۱۹,۴	Kinematic Viscosity Glass No.300 At(135°)
<٪۰,۵			۰,۰۳۱	Thin Film test

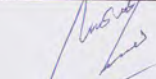

 لێهر سراوی که‌رتی یه‌ک
 نە. نزار حد سمايل

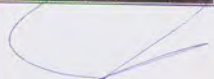
 نەندانز یاری تاقیگە
 پێشروه محمد علی

 تێبینه‌ری تەکنیکی
 شێرزاد رشید شریف

A16

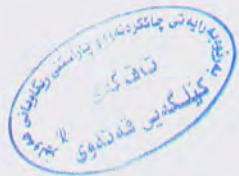
حکومتی شہر قیسی کوردستان
 وزارت ناوہدان کردنہ و ونیشتہ جی کردن
 بہریتوہ بہر ایتہی گشتی ناوہدان کردنہ و ونیشتہ جی کردن
 بہریتوہ بہر ایتہی چاکر دنہ و و ہاراستنی ریکاوہانی شہولیر
 کہرتی چاکر دنہ و و ہوی بہک - قہنہوی



راپورتی پشکنین/ قیری شل

ندم خشتانہی خواوہ و وردہ کاری تہواوی ندرنجامی پشکنینہ کانی قیری شلہ لہ کارگہی قیری قہنہوی: -

شوینی و مرکزین	رؤزی دمرچوون	رؤزی هاتن	ژمارہی نمونہکان	لاپہنی جیبہ جیکار	
قہنہوی	۲۰۱۱-۱۱-۴	۲۰۱۱-۱۱-۲	۲	راستہ و حق	
Specification			۲	ژمارہی پشکنین	
			K2	ناوی شوپتر	
			کراوہ	ژمارہی بارہد لگر	
			داصرار		
۶۰-۶۰	۶۰-۵۰	۵۰-۴۰	۳۷	۳۷	Penetration(25°)
	>۱۰۰	>۱۰۰	>۱۰۰	>۱۰۰	Ductility (25°)
---	۵۷-۵۲	۶۰-۵۴	۵۶	۵۵,۱	Softening point
> ۵۲	> ۵۳	> ۵۵	۹۷	۹۰	Retained Penetration %of Original
> ۵۰	> ۴۰	> ۲۵	>۱۰۰	>۱۰۰	Ductility after
	<۰,۵		۰,۰۱۵	۰,۰۲۵	Loss on Heating
	۲۰۰ - ۱۵		۱۱۹,۵	۱۱۹,۱	Kinematic Viscosity Glass No.300 At(135°)
	<۰,۵		۰,۰۳۹	۰,۰۲۴	Thin Film test

لپسراوی کہرتی یدک
 نہ نزار حمد سمایل

ندنازیاری تاقیگہ
 پشیرہ و محمد علی

تیبندری تہ کتیکی
 شیرزاد رشید شریف

A17

KURDISTAN REGIONAL GOVERNMENT
COUNCIL OF MINISTERS
DIRECTORATE OF CONSTRUCTION LABORATORY - HAWLER



No. :R/ 16774
Date: 16/10/2011

**To / D. of M.R.P.H.
Test Report / Asphaltic cement**

Please find Listed below, a detailed test result of (3 samples). Hope to pay its cost according to the attached payment billhead. With appreciation

Letter of test request		Payment menu		Date of sample receiving	Date of sample testing	Contractor's Name/Address
No.	Date	No.	Date			
/	12/10/2011	-	-	12/10/2011	12/10/2011 13/10/2011	Shireen Co./Beje Refinery

Project's Name/ Sample location: Paving of internal streets in City center surrounding / Supply of Filder A.P.

Lab. No.	33080	33081	33082	Specifications (SORB R9) Modified (2004)		
Truck No.	95843	39005	93087			
Driver name	Erbil Mahmud Th.	Sulaimany Yasr B.	Nainawa Fawaz I.			
Tested Properties /standards	Results			Grade		
Penetration,25 °C,100g ,5sec 0.1mm (According to ASTM D5-2005)	40	40	40	40-50	50-60	60-70
Flash point ,(C.O.C), °C (According to ASTM D92-2005)	>241	>242	>242	>232	>232	>232
Softening point, (R&B) °C (According to ASTM D36-2006)	56	56	55	54-60	52-57	-----
Ductility at 25 °C , 5 cm/min ,(cm) (According to ASTM D113-1999)	>111	>110	>109	>100	>100	>100
Solubility in trichloroethylene , % (According to ASTM D2042-01)	--	--	--	>99	>99	>99
Tests on residue form Thin-Film Oven Test : (According to ASTM D1754-1997)						
Retained penetration,% of original	75	75	73	>55	>53	>52
Ductility at 25 ° C, 5 cm/min (cm)	>69	>71	>71	>25	>40	>50

Notes:

- 1- Samples were taken & brought by our staff(Ratha A.) in 12/10/2011, according to ASTM D140-2000
- 2- The samples are (*conformed*)to specification of grade (40-50)
- 3- Softening point is evaluated according to G.D. of roads letter No.(953) on 21/2/2011.

Expert Engineer
Zaki Saeed Abdulwahab
Director of Hawler Const. Lab.

Am 16/10

Hawler-Ankawa St.

Tel.:2244850 or 2245833

Fax: 2244850 or 2245833

KURDISTAN REGIONAL GOVERNMENT
 COUNCIL OF MINISTERS
 DIRECTORATE OF CONSTRUCTION LABORATORY – HAWLER

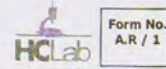

No. :R/ 17382
 Date: 24/10/2011

**To / D.M.R.P.H.
 Test Report / Asphaltic cement**

Please find Listed below, a detailed test result of (5 samples). Hope to pay its cost according to the attached payment billhead. With appreciation

Letter of test request		Payment menu		Date of sample receiving	Date of sample testing	Contractor's Name/Address
No.	Date	No.	Date			
/	19/10/2011			19/10/2011	19/10/2011 20/10/2011	Shireen Co./Beje Refinery

Project's Name/ Sample location: Paving of streets in City center and surrounding / Supply of Bastora A.P.

Lab. No.	34163			Specifications (SORB R9) Modified (2004)
Truck No.	154036			
Driver name	Nainawa Mashal L.			
Tested Properties /standards	Results			Grade
Penetration,25 °C,100g ,5sec 0.1mm (According to ASTM D5-2005)	45			40-50 50-60 60-70
Flash point ,(C.O.C), °C (According to ASTM D92-2005)	>242			>232 >232 >232
Softening point, (R&B) °C (According to ASTM D36-2006)	54			54-60 52-57 -----
Ductility at 25 °C , 5 cm/min ,(cm) (According to ASTM D113-1999)	>110			>100 >100 >100
Solubility in trichloroethylene , % (According to ASTM D2042-01)	--			>99 >99 >99
Tests on residue form Thin-Film Oven Test : (According to ASTM D1754-1997)				
Retained penetration,% of original	64			>55 >53 >52
Ductility at 25 °C , 5 cm/min (cm)	>70			>25 >40 >50

Notes:

- 1- Samples were taken & brought by our staff (Twana A.) in 19/10/2011, according to ASTM D140-2000
- 2- The samples are *(conformed)* to specification of grade (40-50)
- 3- Softening point is evaluated according to G.D. of roads letter No.(953) on 21/2/2011

Expert Engineer
Zaki Saeed Abdulwahab
 Director of Hawler Const. Lab.

Hawler-Ankawa St. TEL: 2244850 or 2245633 Email: hclab2007@yahoo.com

A19

KURDISTAN REGIONAL GOVERNMENT
COUNCIL OF MINISTERS
DIRECTORATE OF CONSTRUCTION LABORATORY – HAWLER



No. : RC 17387

Date: 24/10/2011

**To / D.M.R.P.H.
Test Report / Asphaltic cement**

Please find Listed below, a detailed test result of (5 samples). Hope to pay its cost according to the attached payment billhead. With appreciation

Letter of test request		Payment menu		Date of sample receiving	Date of sample testing	Contractor's Name/Address
No.	Date	No.	Date			
/	19/10/2011			19/10/2011	19/10/2011 20/10/2011	Shireen Co./Beje Refinery

Project's Name/ Sample location: Paving of streets in City center and surrounding / Supply of Bastora A.P.

Lab. No.	34159	34160	34161	34162	Specifications (SORB R9) Modified (2004)		
Truck No.	33574	93087	95843	95363			
Driver name	Ahmed W.	Fawaz I.	Mahmud I.	Subhan S.			
Tested Properties /standards		Results				Grade	
Penetration, 25 °C, 100g, 5sec 0.1mm (According to ASTM D5-2005)	43	43	44	43	40-50	50-60	60-70
Flash point ,(C.O.C), °C (According to ASTM D92-2005)	>243	>243	>242	>242	>232	>232	>232
Softening point, (R&B) °C (According to ASTM D36-2006)	54	55	55	54	54-60	52-57	-----
Ductility at 25 °C , 5 cm/min ,(cm) (According to ASTM D113-1999)	>110	>110	>111	>109	>100	>100	>100
Solubility in trichloroethylene , % (According to ASTM D2042-01)	--	--	--	--	>99	>99	>99
Tests on residue form Thin-Film Oven Test : (According to ASTM D1754-1997)							
Retained penetration, % of original	70	77	70	72	>55	>53	>52
Ductility at 25 ° C, 5 cm/min (cm)	>69	>67	>73	>75	>25	>40	>50

Expert Engineer
Zaki Saeed Abdulwahab
Director of Hawler Const. Lab.

App 25-10
Follow (1-2)

Hawler-Ankawa St. Tel.: 2244850 or 2245633

E-mail : hclab2007@yahoo.com

A20

ناوی لایمنی داواکار :- کۆمپانیای راستان
 ناوی کۆمپانیایان کارگهی قیر :- کۆمپانیای راستان /پالاوگهی لاناز
 ناوی پرۆژه- دابین کردنی قیری شل بۆ کارگهی قیری راستان /دروست کردنی رینگهی خزمته گوزاری دموورویهری
 فرۆکهخانهی نۆوددهولتهی ههولێر

Date of sample receiving	12/10/2011	Specifications		
Truck No.	64975 ارییل	Grade		
Driver name	خالد اسماعیل			
Properties				
Penetration, 25 C ^o , 100g, 5sec 0.1mm	46	40-50	50-60	60-70
Flash point, C.O.C, C ^o	>241	>232	>232	>232
Softening Point, C ^o	55	--	--	--
Ductility at 25 C ^o , 5 cm/min, (cm)	>112	>100	>100	>100
Retained Penetration, % of original	72	>55	>53	>52
Ductility at 25 C ^o , 5 cm/min, (cm)	>75	>25	>40	>50

Note:-

1- The Sample is (According) to specification of grade (40-50).

HALL 20

Head of Road Department

13/ 10/2011

886

A21

ژماره: ۱۵۶

ناوی لایه‌نی داواکار: - سه‌رؤکایه‌تی شاره‌وانی هه‌ولیر

بهره‌وار: ۲۰۱۲/۵/۶

ناوی کۆمپانیا یان کارگه‌ی قیر: - کۆمپانیا‌ی شه‌رین/پالاوگه‌ی بیجی

ناوی پرۆژه: - دابین کردنی هه‌ری شل بۆ کارگه‌ی هه‌ری شاره‌وانی /په‌رۆژه‌ی قیرتاوکردنی جووت سایدی خزمه‌ت گوزاری ۲۰۲۰

Date of sample receiving	6/5/2012			Series No.		
				Specifications		
Truck No.	6276 دهوك	12455 نینه‌وی	17694 صلاح‌البین	Grade		
Driver name	قاسم سه‌می	شاگر قاسم	حسین سه‌دالله			
Properties						
Penetration, 25 C ⁰ , 100g, 5sec 0.1mm	52	44	46	40-50	50-60	60-70
Flash point, C.O.C, C ⁰	>241	>240	>240	>232	>232	>232
Softening Point, C ⁰	52	53	52	--	--	--
Ductility at 25 C ⁰ , 5 cm/min, (cm)	>108	>108	>108	>100	>100	>100
Retained Penetration, % of original	65	70	67	>55	>53	>52
Ductility at 25 C ⁰ , 5 cm/min, (cm)	>74	>74	>74	>25	>40	>50

Note:-

1- The Samples are (According) to specification of grade (40-60)

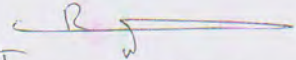
 Head of Road Division
 Exp. Eng. Runak Jami
 Azad karim
 9/5/2012

Ministry of Construction & Housing

وزارتتی ناوه دانگردنه و هو نیشته جی کردن

G.D. of Roads & Bridges, Construction & Housing / Erbil / Hewlêr / ریگاویان و ناوه دانگردنه و هو نیشته جی کردن / ههولیر

D. of Maintenance & Roads Protection/ Erbil / ههولیر / بهر نیوه به رایه تی چا ککر دنه و هو پاراستنی ریگاویان / ههولیر

Technical Dep. - Part One/ Qatawi Field Lab. / بهشی ته کنیکی - کهرتی بهک / تاقیگه ی کیلگه یی قه تهوی

No: L 115

Date: 9-5-2012

ژماره: 115

ریکهوت: 9/5/2012

پا پورتی پشکنین / قیری سل

نهم خشتانده ی خواره وه ورده کاری تهواوی نهخامی پشکنینی قیری سل له تاقیگه ی کیلگه یی قه تهوی بو کار گه ی قیری شارهوانی.

No. of Sample	Date of Sample Receiving	Date of Sample Testing	Contractor's Name	Address
8	07/05/2012	08/5/2012	Shireen co.	Beji Refinery

No. of Sample	1	2	3	Specification (SORB R9) Modified (2004)		
Driver Name	قاسم سهبی	شاكر قاسم	حسین سعاده			
Truck No.	6276D	12455N	17694S			
Results				Grade		
Penetration(25c)	36	34	36	40-50	50-60	60-70
Ductility (25c)	>100	>100	>100	>100	>100	>100
Softening point	51	52	52	54-60	52-57	---
Specific Gravity	1.04	1.04	1.03	1.01-1.06		
Viscosity	---	---	---			
Residue from thin-film oven test						
Retained Penetration	76	79	72	>55	>53	>52
Retained Ductility	>100	>100	>100	>25	>40	>50
Loss on Heating	0.03	0.05	0.03	<0.5		

تبینی / بهراوورد بکری له گدل مواصفات.

لیسر مزاوی کهرتی بهک
 نهندازیار نزار احمد سمایل

نهندازیاری تاقیگه
 پیشره و محمد

تیبینری ته کنیکی
 شیرزاد رشید

Ministry of Construction & Housing	وزارتہتی ناوہد انکر د نہ و ہو نیشتہ جی کردن
G.D. of Roads & Bridges, Construction & Housing	ب.گ. ریگاویان و ناوہد انکر د نہ و ہو نیشتہ جی کردن / شہولینر
D. of Maintenance & Roads Protection/ Erbil	بہریوہہ رایہتی چاکر د نہ و ہو پاراستنی ریگاویان / شہولینر
Technical Dep. - Part One/ Qatawi Field Lab.	بہشی تہکنیکی - کهرتی یدک / تاقیگہی کینگہی قہ تہوی

No: L 115

Date: 9-5-2012

ژمارہ: 115

ریکوت: 9/5/12

را پورتنی پشکنین / قیری شل

نہم خشتانہی خواری و وردہ کاری تہوای نہجامی پشکنینی قیری شلہ لہ تاقیگہی کینگہی قہ تہوی بو کارگہی قیری شاردوانی.

No. of Sample	Date of Sample Receiving	Date of Sample Testing	Contractor's Name	Address
8	07/05/2012	08/5/2012	Shireen co.	Beji Refinery
No. of Sample	4	5	6	Specification (SORB R9) Modified (2004)
Driver Name	حمدون عبدالله	علاء صبحی	عبداللطیف	
Truck No.	33530D	95211N	23696N	
Results				Grade
Penetration(25c)	32	34	35	40-50 50-60 60-70
Ductility (25c)	>100	>100	>100	>100 >100 >100
Softening point	52	51	50	54-60 52-57 ----
Specific Gravity	1.04	1.04	1.04	1.01-1.06
Viscosity	---	---	---	
Residue from thin-film oven test				
Retained Penetration	81	78	83	>55 >53 >52
Retained Ductility	>100	>100	>100	>25 >40 >50
Loss on Heating	0.04	0.03	0.03	<0.5

تیبینی / بہراورد بکری لہ گہل مواصفات.

لیٹرسراوی گہوتی یدک
نہندازیار / نزار حمد سمایل

نہندازیاری تاقیگہ
پیشرو محمد

تیبندی تہکنیکی
شیرزاد رشید

Ministry of Construction & Housing

وزارتہی ناوہد انکر دہ نوہو نیشته جن کردن

G.D.of Roads & Bridges, Construction & Housing

با.گ. ریگاو بان و ناوہد انکر دہ نوہو نیشته جن کردن / ههولیر

D. of Maintenance & Roads Protection/ Erbil

به ریو به رایه تی چا کور دہ نوہو پاراستنی ریگاو بان / ههولیر

Technical Dep. - Part One/ Qatawi Field Lab.

به شی ته کنیکی - کهرتی بهک / تاقیگه ی کینگه یی قه تهوی

No: L 115

Date: 9-5-

ژماره: 115

ریگموت: 9/5/12

با پورتی پشکنین / قیری شل

نهم خشتانہی خواریه وده کاره ی تهواوی نهجامی پشکنینی قیری شله له تاقیگه ی کینگه یی قه تهوی به
کار گدی قیری شارهوانی.

No. of Sample	Date of Sample Receiving	Date of Sample Testing	Contractor's Name	Address
8	07/05/2012	08/5/2012	Shireen co.	Beji Refinery
No. of Sample	7	8		Specification (SORB R9) Modified (2004)
Driver Name	معن سلیمان	یاسر بندر		
Truck No.	31653D	46998N		
	Results		Grade	
Penetration(25c)	30	45	40-50	50-60 60-70
Ductility (25c)	>100	>100	>100	>100 >100
Softening point	51	52	54-60	52-57 ----
Specific Gravity	1.03	1.04		1.01-1.06
Viscosity	----	----		
Residue from thin-film oven test				
Retained Penetration	82	76	>55	>53 >52
Retained Ductility	>100	>100	>25	>40 >50
Loss on Heating	0.03	0.03		<0.5

تیبینی / بهراوورد بکری له گدن مواصفات.

لشیر سراوی کهرتی بهک
نه نداد زیار / نزار حمد سمایل

نه نداد زیاری تاقیگه
پنشره و محمد

تیبیندیری ته کنیکی
شیرزاد رشید

Ministry of Construction & Housing

وزارتتی ناوهدا نکرده نوو نیشته جی کردن

G.D. of Roads & Bridges, Construction & Housing

ب. گ. ریگاو بیان و ناوهدا نکرده نوو نیشته جی کردن / ههولنیر

D. of Maintenance & Roads Protection/ Erbil

بهزیو به راه تیی چا ککرده نوو پاراستنی ریگاو بیان / ههولنیر

Technical Dep. - Part One/ Qatawi Field Lab.

بهشی ته کنیکی - کهرتی یهک / تاقیگهی کینگهی قهتهوی

No: L 116
Date: 9/5/2012ژماره: 116
ریگهوت: 140/9

رپورتی پشکنین/ قیری شل

نهم خشتانهی خواره وه ورده کاری تهواوی نهجامی پشکنینی قیری شله له تاقیگهی کینگهی قهتهوی بو کار گهی قیری دنلیزیان.

No. of Sample	Date of Sample Receiving	Date of Sample Testing	Contractor's Name	Address
4	07/05/2012	08/5/2012	Shireen co.	Beji Refinery
No. of Sample	1	2	3	Specification (SORB R9) Modified (2004)
Driver Name	محمد ناصر	همزه علی	عبدالکریم حردی	
Truck No.	95843H	95689N	95952N	
Results				Grade
Penetration(25c)	36	40	38	40-50 50-60 60-70
Ductility (25c)	>100	>100	>100	>100 >100 >100
Softening point	51	51	51	54-60 52-57 ----
Specific Gravity	1.03	1.03	1.04	1.01-1.06
Viscosity	---	---	---	
Residue from thin-film oven test				
Retained Penetration	80	79	84	>55 >53 >52
Retained Ductility	>100	>100	>100	>25 >40 >50
Loss on Heating	0.03	0.03	0.03	<0.5

تیبینی/ بهراورد بکری له گهن مواصفات.

لیکیر ستر اوکی کهرتی یهک

نه نندازیار/ نزار حمد سمایل

نه نندازیاری تاقیگه

پیشره و محمد

تیبینداری ته کنیکی

شیرزاد رشید

Ministry of Construction & Housing

وزارتتی ناوه‌دانکردنه‌وو نیشته‌جی کردن

G.D. of Roads & Bridges, Construction & Housing

ب.گ. ریگاویمان و ناوه‌دانکردنه‌وو نیشته‌جی کردن / هه‌ولیز

D. of Maintenance & Roads Protection/ Erbil

به‌ریزوبه‌رایه‌تی چاککردنه‌وو پاراستنی ریگاویمان / هه‌ولیز

Technical Dep. – Part One/ Qatawi Field Lab.

به‌شی ته‌کنیکی – که‌رتی یه‌ک / تاقیگه‌ی کینگه‌ی قه‌ته‌وی

No: 116

Date: 9-5-2012

ژماره: 116

ریگه‌وت: 19/05/12

پا پورتی پشکنین/ قیری شل

نهم خشتانده‌ی خواره‌وه ورده‌کاری ته‌واوی نه‌خامی پشکنینی قیری شله له تاقیگه‌ی کینگه‌ی قه‌ته‌وی بو کارگه‌ی قیری دیلیزیان.

No. of Sample	Date of Sample Receiving	Date of Sample Testing	Contractor's Name	Address
4	07/05/2012	08/5/2012	Shireen co.	Beji Refinery
No. of Sample	4		Specification (SORB R9) Modified (2004)	
Driver Name	صفوان ادريس			
Truck No.	39550D			
Results			Grade	
Penetration(25c)	34		40-50	50-60 60-70
Ductility (25c)	>100		>100	>100 >100
Softening point	51		54-60	52-57 ----
Specific Gravity	1.04		1.01-1.06	
Viscosity	---			
Residue from thin-film oven test				
Retained Penetration	78		>55	>53 >52
Retained Ductility	>100		>25	>40 >50
Loss on Heating	0.03		<0.5	

تیبینی/ به‌راوورد بکری له‌گه‌مان مواصفات.

ل. نهندازیار/ نوار حمد سمایل
 لیسر سراوی که‌رتی یه‌ک

نهندازیاری تاقیگه
 پشروه محمد

شیرزاد رشید
 تیبینه‌ری ته‌کنیکی

وزارت ملی ناوہد انکر دہ نومو نیشتہ جی کردن
 Ministry of Construction & Housing
 ب. گ. ریگاو بان و ناوہد انکر دہ نومو نیشتہ جی کردن / ههولنیر
 G.D.of Roads & Bridges, Construction & Housing
 به ریو به رایته چی اکرد نه نومو پاراستنی ریگاو بان / ههولنیر
 D. of Maintenance & Roads Protection/ Erbil
 بهشی ته کنیکی - کهرتی یهک / تاقیگه ی کنیگه یی هه تهوی
 Technical Dep. - Part One/ Qatawi Field Lab.

No: L122
 Date: 15-5-2012
 زماره: 122
 رنکهوت: 15/5/2012

را پورتی پشکنین / قیری شل
 نهم خشتانہی خواریه ورده کاری تهواری نه نجای پشکنینی قیری شله له تاقیگه ی کنیگه یی هه تهوی بو کارگی قیری خدلان.

No. of Sample	Date of Sample Receiving	Date of Sample Testing	Contractor's Name	Address	
2	12/05/2012	14/5/2012	Shireen co.	Beji Refinery	
No. of Sample	1	2	Specification (SORB R9) Modified (2004)		
Driver Name	یاسر بدر	هیم واق			
Truck No.	46998N	36807D			
Results			Grade		
Penetration(25c)	40	42	40-50	50-60	60-70
Ductility (25c)	>100	>100	>100	>100	>100
Softening point	54	54	54-60	52-57	----
Specific Gravity	1.03	1.03	1.01-1.06		
Viscosity	---	---			
Residue from thin-film oven test					
Retained Penetration	76	81	>55	>53	>52
Retained Ductility	>100	>100	>25	>40	>50
Loss on Heating	0.02	0.02	<0.5		

تیبینی / بهراوورد بکری له گدن مواصفات.

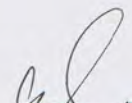
 لیبوسراوی کهرتی یهک
 نهندازیار / نزار حمد سمایل

 نهندازیاری تاقیگه
 پیتیره و محمد

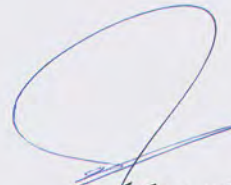
 تیبیندی ته کنیکی
 شیرزاد رشید

Ministry of Construction & Housing

وزارت ملی ناوودا انکردنه و مو نیشته جی کردن

G.D.of Roads & Bridges, Construction & Housing

ب. گ. ریگاویمان و ناوودا انکردنه و مو نیشته جی کردن / شهولیر

D. of Maintenance & Roads Protection/ Erbil

به ریو به رایته تی چاککردنه و مو پاراستنی ریگاویمان / شهولیر

Technical Dep. - Part One/ Qatawi Field Lab.

به شی ته کنیکی - کهرتی یهک / تاقیگه ی کیلگه یی شه تهوی

No: 126

Date: 29-5

ژماره: 126

ریگهوت: 29/5/12

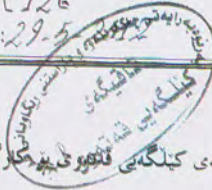

رپورتی پشکنین / هیری شل

نهم خشانندی خواره و وردده کاری ته وای نهجای پشکنینی قیری شله له تاقیگه ی کیلگه یی شهولیر ریگاویمان / شهولیر

قیری الفلدر .

No. of Sample	Date of Sample Receiving	Date of Sample Testing	Contractor's Name	Address	
1	28/05/2012	29/5/2012	Shireen co.	Beji Refinery	
No. of Sample	1			Specification (SORB R9) Modified (2004)	
Driver Name	نامی کارگه				
Truck No.					
Results			Grade		
Penetration(25c)	48		40-50	50-60	60-70
Ductility (25c)	>114		>100	>100	>100
Softening point	54.5		54-60	52-57	----
Specific Gravity	1.03		1.01-1.06		
Flash point	>270		>240	>230	>230
Residue from thin-film oven test					
Retained Penetration	81		>55	>53	>52
Retained Ductility	>90		>25	>40	>50
Loss on Heating	0.06		<0.5		

تیبینی / بهراوورد بکری له گهن مواصفات.

لینیر سراوی کهرتی یهک
نه ندازیار / نزار حد سمایل

نه ندازیاری تاقیگه
پیشره و محمد

تیبینداری ته کنیکی
شیرزاد رشید

A29

KURDISTAN REGIONAL GOVERNMENT
COUNCIL OF MINISTERS
DIRECTORATE OF CONSTRUCTION LABORATORY – HAWLER



حکومه‌تی هه‌ریعی کوردستان
سه‌روکایه‌تی نه‌نجومه‌تی وه‌زیران
بسه‌ریوسه‌رایه‌تی تاسه‌یگه‌ی بی‌ناسازی هه‌ه‌ولێر

نساوی لایه‌نی داواکار: - ب. چ. پ. رێگاوبانی هه‌ولێر
نساوی کۆمپانییا: - جی په‌چن کردنی راسته‌وخۆ/کارگه‌ی قه‌یری هلده‌ر
نساوی پڕۆژه: - قه‌یرتاو کردنی شه‌قامه‌کانی ناو شاروودهوروووه‌ری

زنجیره‌ی زاره‌کی	به‌رواری وه‌رگرتنی نموونه	I.D	نوسراوی لایه‌نی داواکه‌ری پشکنین		
			به‌روار	ژماره	
۱۱۲۷	2012/5/28	7030	2012/5/28	/	
Truck No.			Specification		
Driver name			Grade		
Properties	Tank 1				
Penetration, 25 C ⁰ , 100g, 5sec 0.1mm	45		40-50	50-60	60-70
Flash point, C.O.C, C ⁰	>240		>232	>232	>232
Softening Point, C ⁰	52X		54-60	52-57	-
Ductility at 25 C ⁰ , 5 cm/min, (cm)	>105		>100	>100	>100
Retained Penetration, % of original	-		>55	>53	>52
Ductility at 25 C ⁰ , 5 cm/min, (cm)	-		>25	>40	>50

Note:-1-The Sample is (Not According) to specification of grade (40-70).
2-Softening point is evaluated according to G.D.of roads letter No(953)on 21/2/2011

بهره‌بردار
2012/5/29

Dear MrAgreen

Thank you for the answers that will probably make my answers easier.

The big different that I can see between the different speculations is that we also require kinematic (135 degrees) and dynamic viscosity (60 degrees) of the binder. But we don't check ductility that we only use for polymer modified bitumen. We also demand Breaking point of the bitumen (Fraas) that is due for the low temperatures in Sweden. In some parts a low as -35 degrees C.

in Sweden we have also been looking at the DSR test and BBR according to Super pave and SHARP specifications from the US. There you could see in which temperatures the binder will work. (I added one internet link regarding this (http://training.ce.washington.edu/pgi/Modules/03_materials/pg_table.htm)). I think DSR is a good way to check the binder because you could see the different stiffness you have at different temperatures. Too high stiffness will make the binder crack and too low stiffness will cause rutting

So specific when we test a new crude oil for bitumen, we test run it in a laboratory scaled refinery. Then we test it according to the specifications below and if it's within specifications we try it in an asphalt mix. Cause that is pretty much the way to see if it possible to make asphalt from the binder. The testing methods are what I mentioned in my last email.

Some investigations have also claimed that the low acid bitumen for acid aggregate and high acid bitumen for alkaline aggregate.

I have added the specifications for bitumen in Sweden (that is actually pretty much the same throughout Europe) normally we don't use as hard binder as you do the hardest in Sweden is PenGrade 50/70. (Mjukpunkt = Softening Point, Lösighet is Solubility, Bibehållen penetration is penetration after heating,) We also allow both loss and gain of weight after heating.

A couple of years ago the specifications on dynamic viscosity were higher in Sweden, and the Swedish Traffic Administer was worried when they changed into the European specifications.

Don't hesitate to get back to me if you want more information or if you want me to get you more material. Of course we could also make arrangements for a study visit at our laboratory and refinery.

*Best Regards
Krister Persson
Head of Sales-West
Sales Sweden*

*Nynas AB
Oljevägen
418 78 GÖTEBORG
Tel: +46 8 602 12 00
Dir: +46 8 563 136 36
Mob: +46 70 632 24 03
Fax: +46 31 755 12 01
krister.persson@nynas.com
www.nynas.com*

*From: Agreen Abdulla <agreenabd@hotmail.com>
To: KristerPersson/GBG/SE/Nynas@Nynas
Cc: HawzheenKarim <hawzhen_kurd@hotmail.com>
Date: 07/12/2011 08:49
Subject: RE: Asphalt tests*

Dear Mr Krister...Sorry for being late in responding

first ; my concern is just Asphalt not the other material containing the hot mixed asphalt.

second ; attached you will find the asphalt specification in Iraq.

finally ;I want to declare that what we need is what kind of test should we apply to be sure that this bitumen(asphalt) is good for road construction whether they are chemical of physiscal tests or whatever.

thanks again

Agreen

*To: agreenabd@hotmail.com
CC: hawzheen.karim@svevia.se; hawzhen_kurd@hotmail.com
Subject: Re: Asphalt tests
From: krister.persson@nynas.com
Date: Fri, 2 Dec 2011 10:17:06 +0100*

Dear Mr. Abdulla

Let me see if I have understood. You buy the bitumen for your own asphalt plants and produce the pavements yourself, or do you buy both the bitumen and the pavements?

The problem with bitumen (or asphalt) is that you need to be sure that the bitumen is within specification as of the normally the test that you have described in your email. Could you please send me your specifications for bitumen? In Sweden the binder is due to be CE marked, and the production facilities need to be certified for production control of bitumen. But it's ofcourse necessary to handle the bitumen in its storage tanks in a proper way.

In Sweden we also control the asphalt but also the pavements, regarding particle size contribution, binder content, air voids on cores, water sensitivity tests, wheel track och dynamic creep testing (to determine the deformation stability of the mix). The chemistry of the aggregate and the binder is crucial to be able to make good roads. You could always improve that by adding cement to the asphalmix, or amines.

Please send me more information, if I could help you I'd happily do that.

*Med vänlighälsning
KristerPersson
Head of Sales-West
Sales Swed*

به شی سییه م

پۆلیمەر و به کارهینانه کانی
له گهل قیری شل

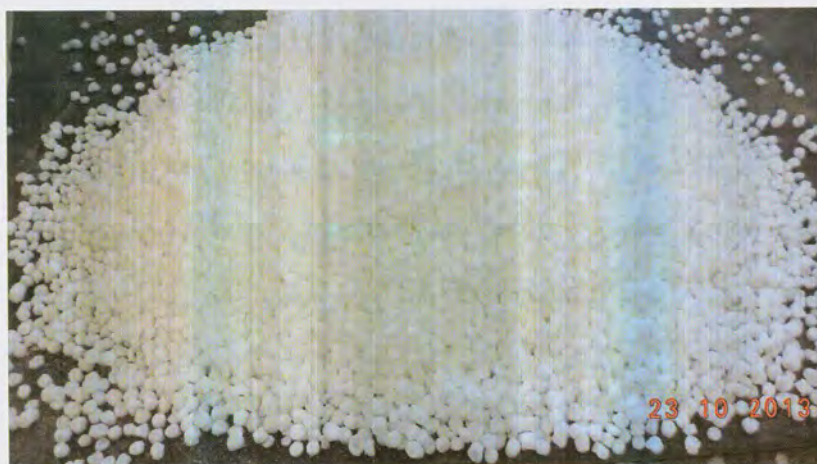

وینەى ژمارە-۱-

نموونه يەك ئە پۆليمەر (دواى دەرھىنانى ئە ناو گووشى تايبەتى خۆى)

پۆلىنکردنى پۆلىمەر:

لە رووى خاسىيەتە فيزييايە كانەوہ پۆلىمەر، بۆ ھەردوو جۆرى (پلاستۆمەر) و (ئىلاستۆمەر)، پۆلىن دە كرى، (پلاستۆمەر) يان دە كشيّت و پاش لابردنى ھيز لەسەرى ناگەرپتەوہ جيگای خۆى، بە لام (ئىلاستۆمەر) يان، پاش لابردنى ھيزە كەى سەرى، دە گەرپتەوہ سەر دۆخى جارانى خۆى.

(پۆلىسىلین و پۆلىپرۆپىلین و ئىسىلین) یش بە (پلاستۆمەر) ھەژمار دە كرىن. ھەرچى ستايرين بۆتادين رەبەر (SBR) و ستايرين بۆتادين ستايرين (SBS) ن، بە (ئىلاستۆمەر) دادەنرىن .

شاينى باسە پۆلىمەر، كە كۆمپانيا گەورە كانى جيھانى تايبەت بە بەرھەمە پترۆكىمياويە كان، بەرھەمى دەھىنن، ناوى بازرگانى و ماركەى جۆراو جۆرى

ههیه، لهوانهش (Lucobit) و (kraton)، که ههموویان له ئه وروپا و ئه مریکاو هاورده ده کرین، کۆمپانیای شیلی بهریتانیش، له ژیر ناوی (کارفیلهیت) بهرهمی دههینیت. هه رچی له ههریمی کوردستانه، تا کو ئیستا هه ر تهنها جوړ و مارکهی کراتۆن به کارهاتوو، ئه ویش بههۆی دهستکهوتنی له ولاتانی دراوسی، به تایبهتیش تورکیا، که وه کیلییان باره گایه کی له و ولاته ههیه.

سوودهکانی پۆلیمهری دیاریکراو:

- له هاویندا توانای ئه سفهلت له چینی قیرتاو کراو دا زیاد ده کات بو (نهرم نه بوونهوه) واته زیاد کردنی خاصیهتی (Plasticity).
- ئه م بری دیاریکراوه، له زستاندا که ئه سفهلت رهق ده بیست و ده ته قیبت، واته درز ده بات، نهرمی پی ده به خشیبت که نه ته قیبت و درز نه بات، واته زیاد کردنی خاصیهتی (Elasticity) پی ده به خشیبت.
- توانای بهیه که وه نووسان، له ، نیوان بر گه کانی (گهردیله کانی) قیری شل و چه گل و قومی به کارهاتوو، زیاد ده کات.
- توانای بهرگری بو کاریگهری دهره کی، واته کهش و ههوا، له سه ر چینی قیرتاو کراو زیاتر ده بیست.
- ته مهنی چینی قیرتاو کراو زیاد ده کات.
- به کارهینانی پۆلیمه ر ئه ستوری چینه کانی قیرتاو کردن که م ده کاته وه، به مهش له رووی ئابووری، تیچون و بری پاره ی خه رجکراو که م ده کاته وه.
- بو پروژیه کی دیاریکراو، کاتیک لیکۆلینه وهی جه دوای ئابووری بو بکریت، به گشتی له رووی ئابووریه وه، پاره و بودجه که م ده کاته وه، چونکه

دەبىتە ھۆى كەمكردنەۋەى چاككردنەۋەى سالانەى رىگابان بە ھۆى باشوونى كوالىتى رىگاگەۋە .

گومان لەۋەدا نىيە كە قىرى پۆلىمەر كراۋ چىنىكى قىرتاۋى بەھىز مان پىدە بەخشىت كە تواناى بەرگىر كىردنى ھەبىت بۆ زۆرىك لە تىكچوونە كان (Distresses) وىنەى ژمارە -2- خشتەبەك رووندى كاتەۋە كە گوزارشت لە تىستىك^(۱) دەكات بۆ رىگائى (ھەولتېر- پىرمام) كە لەلايەن بەرپۆبەرايەتى رىگابانى ھەولتېر سالى 2013 بە قىرى مۆدېفائىد كراۋ (Polymer Modified Asphalt) ئەنجام دراۋە، تىپىدا بىرى مارشال دەر دەكەۋىت كە گەشىتتە ۱۷،۳ لە كاتىكدا مۇسەفات دىارى كىردۋە كە لە ۷ زىاتىر بىت، بە واتاى ئەۋەى كە بىرى مارشال، كە بە ھىزى چىنى قىرە كە دەنۆنىت، بە ھۆى بەكارھىننى قىرى مۆدېفائىد كراۋ لە جىاتى قىرى شلى ئاسابى ۲،۵ زىادى كىردۋە. لە راستىشدا تاكو ئىستا باۋترىن رىگا بۆ ھەلسەنگاندنى تواناى خزمەت كىردنى تىكەلەى قىرى، كە بە قىرى مۆدېفائىد كراۋ ئەنجام دراىت، ئەۋە رىگائى ئىكسترا كىشە، كە بە ھۆبەۋە دەتوانىن بىرە كانى مارشال و فلو و چىرى نمۇنە كە دىارى بىكەين، بشزانىن بوونى مۆدېفائىكەيشن بۆ قىرە شلە كە ئەنجامى باش و ئەرىنى داۋە بە دەستەۋە، يان نا؟.

ھەرچەندە تاكو ئىستا، بۆ دۆزىنەۋەى رىژەى پۆلىمەرى تىكراۋ بۆ ناۋ قىرى شل تىستى دىارىكراۋ نىيە، بەلام چەند تىستىكى دىارىكراۋ ھەبە كە

^(۱) بە سوپاسمۇ، لە بەرپۆبەرايەتى رىگابانى ھەولتېر، لە لايەن ئەندازىار كامەران محمود ، (كۆر) ئىك لە رىگائى ھەولتېر- پىرمام ۋەرگىرا، بۆ ئەۋەى خاسىيەتە كانى ئەۋ قىرتاۋە شى بىكرىتەۋە كە بە پۆلىمەر ئەنجام دراۋو، بە تايەتى دواى ئەۋەى رىگاگە، بۆ ماۋەى چەندىن مانگ لە كەش و ھەۋاى گەرمى ھارپىندا، كەۋتۋەۋە ژىر بارى ئۆتۈمۆبىلە كانەۋە و بەكارھاتىرو.

ئاممىرى مايكروسكوبى تېدا بە كار دەھىنرېت، كە زىياترېش بو ديارىكردى
رېژەى تېكەلبوونى پۆلىمەرەكەپە لە گەل قېرە شلەكە، واتە رادەى (تجانس)
ديارى دەكات، ھەر بۆپە زياترېن ئەگەر، كە بتوانېن پىبەستېن، وەك لە
سەرەوش باسما كرددو، تېستەكانى شېكردەنەوھى غوونەى تېكەلەى قېرىپە.
ھەرەھا ھەندېك لە پىسپوران بېرورپان واپە، كە درېژ كرنەوھى ماوھى
نۆژەنكردەنەوھى رېگاكەن رەنگە باشترېن رېكار بېت وا لە ئەنجامدەرانى
پروژەكانى قېرتاوكردى رېگاوبان بكات كە رېژەى گونجاو و تېر و تەسەل لە
پۆلىمەر بكنە ناو قېرى شلى بەكارھاتووھە، بە جورېك كە ھاوتا بېت لە گەل
ئەو رېژەپەى كە دىزائەرى رېگاكە ديارى كرددو، تاكو گەرەنتى خورپاگرى و
تېكنە چوونەوھى قېرەكە بكرېت .



Form No.	RD 15.2
Rev.	03
Approved on	28.11.2012

Report No. : 385 A
Date : 20/11/2013

**To /D.R.B.H.
Test Report / Asphalt Concrete (Binder Layer)**

Listed below, detailed test results of sample (s). Hope to pay its cost according to the attached payment billhead.

"With appreciation"

Letter of test request		Date of sample receiving	No. of sample(s)	Contractor's Name
No.	Date			
1	24/10/2013	31/10/2013	1	-

Project Name/Sample Location: Hawler – Salahaden road .

Lab. No.			54392			Job mix formula limits	Specification SORB R9-04
Part of work for a day			18/8/ 2013				
Stations			St 13+575-St 13+000				
1.	Sieve Analysis	Test Method	Test results				
	25 [1"]	ASTM D5444-05	100			-	100
	19 [¾"]		89			-	90-100
	12.5 [½"]		69			-	70-90
	9.5 [¾"]		61			-	56-80
	4.75 [No.004]		48			-	35-65
	2.36 [No.008]		33			-	23-49
	0.300 [No.050]		14			-	5-19
	0.075 [No.200]		7.3			-	3.0-9.0
2.	Asphalt content	% ASTM D2172-05	4.44			-	4.0-6.0
3.	Marshal stability	kN ASTM D6927-05	17.6				≥ 7
4.	Marshal flow	mm	3.0				2-4
5.	Marshal density	g/cm ³ ASTM D2726-05	2.34				----
6.	Air voids ratio	% ASTM D 2041-03	-				3-5
7.	crushed gravel	% ASTM D5821-01	-				≥ 90

Notes:

1. Samples were taken /extracted & brought by HCLab staff (Ayoub M.).
2. The test methods are indicated for each of the tests above, and the results were evaluated according to SORB R9-04.
3. Sampling: shall be a minimum of one sample for every day's run from each mixing plant (SORB R9-04).
4. The results represent the tested sample(s) only.
5. The evaluation is left to you according to your Project JMF and requirements.

Kawther 26/11

HCLab
Technical Group

HCLab
REPORT

Nazar Hamad Smail
Director of Hawler Construction Lab.

Kurdistan-Hawler, Ankawa st.

Tel. 2244850 & 2245633

E-mail: hclab2007@yahoo.com

وینە ی ژماره - ۲ -

خشته ی شیکرنه وه ی نمونه یه کی قیرتاو کرا و که پۆلیمه ری تیدا به کار هاتوه .

پۆلىمەر چۇن كار دەكات؟

پۆلىمەر: ماددە يەكە، لە پالتاوتنى نەوتى خاۋ بەرھەم دەھىترىت، واتە ماددە يەكە (Petrochemical) ە، لە كاتىك پۆلىمەرى ديارىكراۋ بۆرىگا، كە تىكەن بە قىرى شل (Bitumen) دەكرىت و پىكھاتە چەورىيە كان (Oily Component) ھەلدەمژىت، پاشان قەبارەى پۆلىمەرە كە بە برى (۲۰-۵۰) جار زىاد دەكات.

- شىۋازى تىكەلكردنى پۆلىمەر، بە تايەتى جۆرى SBS، بۆ سەر كەوتنى (PMA)، واتە ئەسفەلتى چاككراۋ بە پۆلىمەر، زۆر گرنگە. ھەرۋەھا پۆلىمەرى بە كارھىتراۋ بۆ تىكەلكردن لە گەن بىتومىن دەبىت راستەوخۆ لە كارگە بىت. ئە گەر لە جىگايە كى ترەۋەش بەھىترىت، دەبىت لە ۵۰ كم دوورتر نەبىت. بە پىچەۋەۋانەۋەش ئە گەر دوورىيە كە لەۋە زىاتر بىت و ئالىيەتى تايەتەش لە تانكەرە كانى گواستەۋەدا بە كارنەھىترىت ، ئە گەرى ئەۋە ھەيە قىر و پۆلىمەرە كە لە يەكتر جىابىنەۋە و كىشەى تەكنىكى لىۋە بکەۋىتەۋە. برۋانە: وىنەى ژمارە -۳- كارگەيە كى تايەت بە دروستكردنى قىرى مۇدىفايد كراۋ بە پۆلىمەر روون دەكاتەۋە.



وینەى ژمارە -۳-

وینەى کارگەیهىکى تايبەت بە بەرھەمھینانى قیری پۆلیمەرکراو
(لە وینە کەدا ھوپەرى تیکردنى پۆلیمەر بۆ تانکییەکان دیارە)

- کاتی دیاریکراو بۆ تیکەلکردنى پۆلیمەر و قیر، بەپێی رێژەى ورد و درشتی پۆلیمەرە کە دەگۆرێت، رەنگە پرۆسەى تیکەلکردنە کە، لە گەل قیری شل، چەندین کاتریمیر بخایەنیت، بە جۆریک تاكو دەنکەکانی پۆلیمەر درشتتر بیت پیوستی بە کاتیکی زیاتر دەبیت بۆ تیکەلبوونی لە گەل ئەسفەلتە کە و توانەووە لە گەلیدا، پرۆسەى تیکەلکردنى پۆلیمەرى جۆرى (SBS) لە گەل (Bitumen) پرۆسەیهىکى ئالۆزە، دەبیت ۲ تانکی تايبەت ھەبیت، کە پانکەى تیکەلکەرى تايبەتى تیدا دەبیت و بەردەوام لە نیوان ھەردوو (Circulation) تانکی لە سوورانهووە دا بێت، تاكو تەواو تیکەل بیت و یەكچوونی تەواو بدات بە دەستەووە بروانە: وینەکانی ژمارە -۴- و -۵- لە خوارەووە:

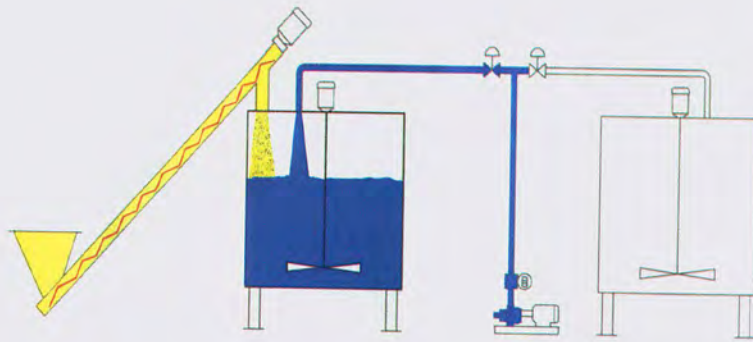

وینہی ژماره -۴-

پروسه‌ی تیجه‌نکردنی پولیمه‌ر، نه‌گه‌ل قیری شل (بیتیمون) روون ده‌کاته‌وه

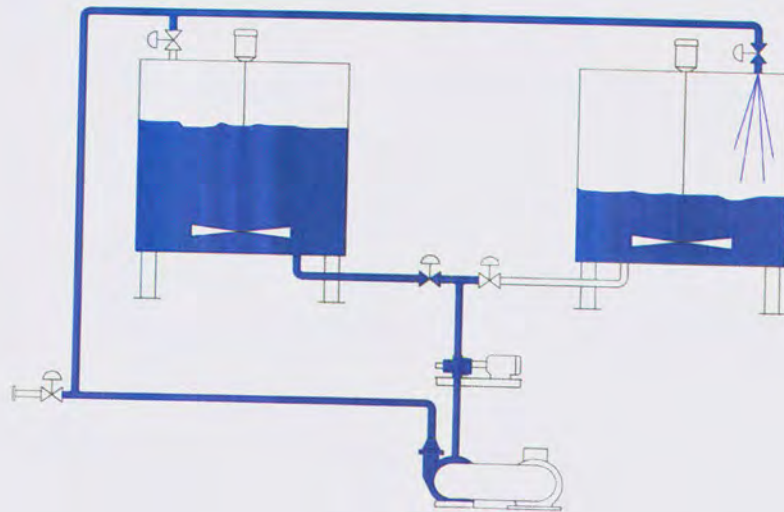

وینہی ژماره -۵-

هه‌مان پروسه‌ی تیجه‌نکردنی قیری مؤدیفایدکراو روون ده‌کاته‌وه

ههنگاههکانی ههلبژاردنی پۆلیمه‌ری دیاریکراو:-

- دیاریکردن و ههلبژاردنی جۆری پۆلیمه‌ر، به شیوه‌یه‌کی سه‌رییی و بی لیتوئیزینه‌وه، له پال ئه‌وه‌ی کاریکی سه‌رکه‌وتوو نابیت، ره‌نگه‌ زیانی ئابووری گه‌وره‌شی لی بکه‌ویتته‌وه، ره‌نگه‌ به‌کارهینانی پۆلیمه‌ری نه‌گونجاو بو قیرتاویکی دیاریکراو زیانی له‌قازانجه‌که‌ی زیاتر بیت، واته‌ له‌وانه‌یه‌ به‌کارهینانی قیری ئاسایی، وه‌ک له‌ قیریک که‌ پۆلیمه‌ری هه‌له‌ی له‌گه‌ل به‌کاربیت، باشترینیت، بۆیه‌ پیوسته، پیش هه‌لبژاردنی پۆلیمه‌ری دیاری کراو، به‌وردی دراسته‌تی ئه‌م خالانه‌ی خواره‌وه‌ بکریت.

۱- پیوسته‌ لیتوئیزینه‌وه‌ له‌سه‌ر پیکهاته‌ی کیمیایی (Aggregate)، به‌هه‌موو قه‌باره‌ و جۆراو جۆره‌کانی قوم و چه‌کلی ورد و درشت، بکریت. به‌گشتی ئایا پیکهاته‌ی Lime ه‌یان سلیکات... هتد کاریه‌گری له‌سه‌ر بیتومن و پۆلیمه‌ره‌که‌ چی ده‌بیت؟.

۲- جۆری (Bitumen) یان نه‌سفهلته‌ و پیکهاته‌ی کیمیایی، چونکه‌ نه‌وتی خاو له‌ ولاتیکه‌وه‌ بو ولاتیکی تر ده‌گۆریت. به‌نمونه‌ پیکهاته‌ی کیمیایی نه‌وتی خاوی قه‌نزویلا له‌ هی که‌نداوی عه‌ره‌بی، که‌ زۆر قورسه‌، جیاوازه‌، هه‌ر بۆیه‌ قیریشیان، به‌پیی جۆری نه‌وتی خاو (Crude Oil) ه‌که‌ ده‌گۆردریت.

۳- لیتوئیزینه‌وه‌ له‌سه‌ر بارودۆخی که‌ش و هه‌وا له‌ ناوچه‌کانی هه‌ریمی کوردستان، واته‌ به‌رزترین و نزمترین پله‌ی گه‌رما له‌ ساله‌که‌دا و له‌ ۲۴ کاتژمێردا، ده‌کریت. ئه‌م جۆره‌ هه‌له‌سه‌نگاندنه‌ش زۆر پیوسته‌ بو دیاریکردنی (Performance Grade) ی بیتومینه‌که‌، به‌چه‌شنیک ده‌کریت تیکرای ۷ به‌رزترین پله‌ی گه‌رمی له‌ ساله‌که‌دا بو گه‌رمترین پله‌ی سه‌دی

گهرما، وهرده گيريت و نرمترين پلهی سهدی گهرماش له ساردترین رۆژی
ساله که دیاری ده کریت بۆ نرمترین پله .

۴- لیتویژینهوه له بارهی قهباره و قورسای هاتووچۆ له سهر ریگاکان، که
پیشنیارده کریت پۆلیمهري تیدا به کاربهیت، بۆ تهمنی مهزهنده کراوی
ریگای پیشنهاد کراو، به (ESAL) و به تن دیاری ده کریت.

۵- به گشتی پۆلیمهري تهنها بۆ چینی سهروهوی قیرتاو کردن به کاردههیت،
واته سهرفییس یان بایندهر، به لام نه گهر دیزاینهري ریگاکه بریار بدات که
چینه کانی ژیرهوش بههیز بکات، وهک چینی ستابلازهر، نهوا ده کریت
پۆلیمهري له چینی ستابلازهریش به کاربهیت.

۶- لیتویژینهوه له بارهی بارودۆخی ریگا ههبووه که، کاتیک پرۆژه که بریتی
دهییت له صیانه کردنی ریگایه کی کۆن، واته دهییت ییکهاتهی چینه کانی
ریگا کۆنه که دیاری بکریت، نهویش به وهگرنتی (کۆر) لیی، تاکو
شیکردنهوهی تهکنیکی بۆ نهنجام بدریت، وهک: توانای چینی قیری ههبوو و
(CBR)ی چینه کانی سهبهیس و سهبگریید، له بهر رۆشنایی نهو ناکامانهوه
بریار له سهر به کارهینانی پۆلیمهري و جۆره کهی ده دریت.

ریکاره کانی پشکنینی پۆلیمهري:

• بۆ پۆلیمهري پشکنینی دیاریکراو له نارادا نییه، به لکو کوالیتی پۆلیمهري که
ده کهویته نهستۆی کارگهی دروستکهر و به ره مهیتی پۆلیمهري، وهک مار کهی
بازرگانی کراتۆن و لۆکۆییت، که به گشتی نهو روپین، به لام کاتیک تیکه
له گهه قیری شل ده کریت، ده توانریت پشکنینیکی رادهی (Homogenous)ی
بۆ بکریت، نه مهش به گشتی پشت به ناستی گهرمکردن ده بهستیت له
کارگهی تاییهت و به تیکه لکردنی پۆلیمهري و قیری شل که ناییت له ۱۶۰

پلەى گەرمى كەمتر بىت. ھەندىك جارائىش، تاكو تۈنەۋە و تىكەلبوونى تەۋاۋ مسۆگەر بىرئىت، رەنگە پىۋىست بىكات تاكو پلەى ۱۸۰ ى سەدى گەرم بىرئىت، ھەرۋەھا كاتەكانى تىكەلكردنىش كارىگەرى لەسەر سەر كەۋتنى ئەۋ پىشكىنە دەبىت. بىروانە: وىنەى ژمارە-۶-.

• ھەرۋەك لە لاپەر كانى پىشۋوش ئامازەمان بۆ داۋە، زۆر گىرنگە دىزائىنەر دىارى بىكات چ جۆرە پۆلىمەرىك ھەلدە بىرئىت، ئىنجا ئەۋ جۆرە لە كۆمپانىا و كارگەى بەرھەمەين داۋا دە بىرئىت.

• ھەرۋەھا بۆ ئەۋەى (Approve) ى پۆلىمەر بىرئىت دەتوانىت پىشكىن لە تاقىگە ناۋەندىيەكان بىرئىت بۆ ئەۋەى دلئىابىت لە جۆرە كەى لە رۋۋى كۋالىتتىيەۋە تەۋاۋە و بەپىى ستاندىرى (ISO) ى جىھانىيە بۆ درۋستكردنى لە كۆمپانىياى بەرھەمەين.

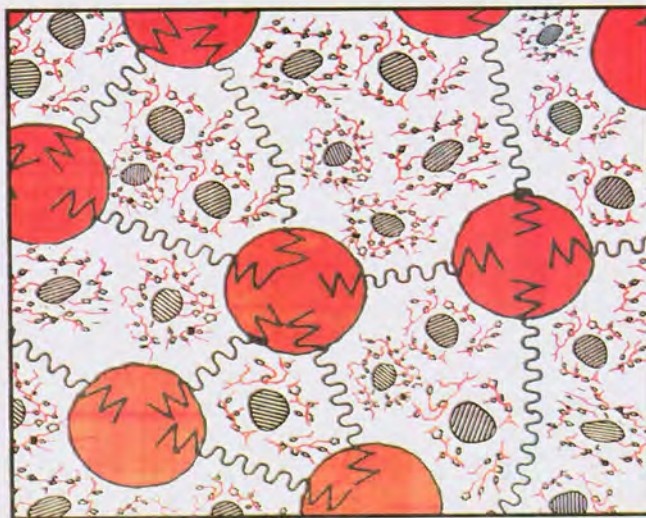

ۋىنەى ژمارە-۶-

ئالىيەتى پۆلىمەر، ئە بە يەكەۋەبەستنى گەردەكانى قىرى شل، رۋۋن دەكاتەۋە

به گشتی سوود (Advantages) ه زانستییه کانی پۆلیمهه:

- ۱- بۆ به کارهینانی شیوازی تری نه خشه سازی، له چینی قیرتاو کراو، مهودایه کی زیاتر به دیزاینه ده دا، به نمونه: ده کریت (Porous Course Mix Asphalt) به کار بهیتریت، که توانای تصریفی ئاوی باشتره ده بیته.
- ۲- زۆر جار پۆلیمهه ری شیوازی (Rubber) به کار ده هیتریت، که نه مه شیان توانای که مکردنی دهنگی تایه به چینی نه سفهلت ده به خشیته.
- ۳- به بوونی پۆلیمهه ده توانریت چینی (SMA) (Stone Mastic Asphalt) به کار بهیتریت، که نه ستورویه که ی (۴-۵) سم ده بیته و وه ک چینی کو تایی به کار ده هیتریت، بۆ بهر گریکردنی دیارده ی شوینی تایه ی بارهه لگره کانش له سه ر قیرتاو (Rutting) زۆر به هیزه.
- ۴- ههروه ها رۆلی گرنگی ده بیته له پرۆسه ی قیرتاو کردن به ته کنیکی قیرتاوی بیهاوتا (Super Pave)، به تایه تیش بۆ هه لبژاردن و دیاریکردنی گرییدی قیری خزمه تگوزار (Performance Grade).
- ۵- وه ک (Additive) یکی کارا بۆ باشکردنی خاسییه ته کانی چینی قیرتاو کراوی ریگاو بانه کان به کار دیت، نیستاش له زۆربه ی ولاتانی پیشکه وتوو، بۆ نه و ریگاو بانه ی فشار و قورسای له راده به ده ریان له سه ره، شیوازی (Polymer Modified Bitumen) به کار ده هیتریت.
- ۶- به کارهینانی سیسته می پۆلیمهه، وه ک چه کیکی دووسه ره وایه، یان ده بیته هه ر به کار نه هیتریت، که به کاریش هیتر، ده بیته به شیوه یه کی گونجاو و به پیی بنه مای زانستی و ته کنیکی بیته، چونکه PMB ته کنه لۆجیا یه کی بهرز و پیشکه وتوو به بواری ریگاو بان و به هه له به کارهینانی ئاسه واری نه رینی لابه لای لی ده که ویته وه.

چۆنیه تی مامه ئکردن له گه ل قیری پۆلیمه رگراو له گۆره پانی کارکردن :

هه ل سو که و تکردن له گه ل قیری پۆلیمه رگراو (Polymer Modified Asphalt) وه ک مامه له کردن له گه ل تیکه له ی قیری ئاسایی نییه، به لکو جوړیک له شاره زایی و هوشیاری پیویسته، هه موو ئه زموون و لیکوئینه وه زانستییه کان ئه وه یان سه لماندووه که قیری پۆلیمه رگراو زور زووتر توند ده بی ت به ره وه ره قیتی ده روا ت، واته (Workability) که م ده بی ت، بۆیه ده بی ت تیمی فاریشه و قیرتا و کردن به خیرایی ده ست به پرۆسه ی کوتانه وه (حدل) بکه ن، به پیچه وان ه شه وه پرۆسه ی فهرشکردنی چینی قیره که ناشرین ده رده چی ت، گهرچی راخه ر (فارشه) ی چینی قیرتا و کردن له سه ر بنه مای (Floating Screed) کار ده کات، به لام له حالته تی قیری مؤدیفایدگراو به پۆلیمه ر ئه گه ر هه ر که مو کور تیه ک هه بی ت به ئاسانی چاره سه ر ناکریت، بۆیه ئاموژگاری ده کریت که تیمی فاریشه هه موو ئامیره کانی نوی بن و بو هه ر ئامیریکیش یه ده کیان هه بی ت، هه روه ها بو پرۆسه ی هه دلکردنی قیری مؤدیفایدگراو به پۆلیمه ر پیویست به به کاره ی تانی په ستینه ری تایه ی لاس تیک (مطاطی) ناکات به لکو ته نها په ستینه ری ئاسن (ستیل) پیویسته.

شیوازی دامه‌زراندنی سیستهمی پۆلیمەر:

۱- دامه‌زراندنی کارگهی به‌ره‌مه‌پێتانی PMB: ئەمه‌شیان به‌شیکی گرنگی پروسه‌که‌یه، ده‌بیت به‌جیا داوا بکریت و تهنده‌ر و (TOR) ی بۆ ئاماده‌ بکریت، له‌ کۆمپانیای تایبه‌تمه‌ند به‌ دروستکردنی کارگه‌کانی قیر و پۆلیمەر ده‌کردی. هەر به‌ نمونه‌:-

- کۆمپانیای TEKFAIT که‌ سه‌ر به‌ کۆمپانیای MARINI-FAYAT فهره‌نسی-ئیتالیه.

- کۆمپانیای ENH ی سویدی.

- کۆمپانیای AMMAN ی ئەلمانی.

دیاره‌ چه‌ندین کۆمپانیای تریش هه‌ن له‌م بواره‌دا کارده‌که‌ن.

کارگهی پۆلیمەر ده‌کریت به‌ شیوه‌ی سه‌ربه‌خۆ، یان به‌ ته‌ریب و هاوشان، له‌ گه‌ل کارگهی به‌ره‌مه‌پێتانی قیر دامه‌زرینداریت. ئەم کارگه‌یه‌ ته‌کنه‌لۆجیای به‌رزی تیدا به‌ کاردیت تا‌کو به‌ ریژه‌ی دیاریکراو پۆلیمەر و قیری شل له‌ گه‌ل یه‌ کتر تیکه‌ل بکات، پاشانیش به‌ شیوه‌ی (Circulation)، بۆماوه‌ی چه‌ند کاترمیتریک تیکه‌ل بکرین تا‌کوو گه‌ره‌نتی (تجانس) بدات، دیاره‌ نه‌وه‌ش ده‌بی له‌ تاقیگه‌ و به‌ مایکروسکۆپی تایبه‌ت تیس‌ت بکریت.

ب- هه‌لبژاردنی جو‌ری پۆلیمەر: نه‌وه‌شیان، ده‌بیت له‌ ریگای کۆمپانیایه‌کی راویژکاریی ریگاو‌بان و پسه‌پۆر، له‌ بواری نه‌سفه‌لت، نه‌نجام بداریت، تا‌لیتوئیتزینه‌وه‌ و پشکنین بۆ جو‌ر و پیکهاته‌ی کیمیایی و فیزیای قیری شل و به‌ردی به‌ کاره‌ینراو، واته‌ به‌ردی ورد و درشت به‌ هه‌موو گرینده‌کانیه‌وه‌ بکات، له‌ گه‌ل تیکه‌له‌ی قیری گه‌رم و فیله‌ر و به‌رزترین و نزمترین پله‌ی گه‌رما، له‌ شه‌و و روژ و وه‌رزه‌کان، له‌ هه‌ریمی کوردستاندا،

ھەرۋەھا قەبارە و قورسايى ئەو ھاتووچۆيەي كە دېتە سەر رېڭاي دېزاينكراو، ئەم لېكۆلېنەۋەيە ئەۋەش ديارى دەكات، بە چ رېژەيەك پۆلېمەر لە گەل قىرى شل تېكەل دەكرېت، كە بە گشتى لەم رېژانەدا ديارى دەكرېت (۳٪، ۵٪، ۷٪)، ئەۋەش ديارى دەكرېت چەند كاترېمېر بۆ تېكەل كوردن پېۋىستە؟. پېۋىستە ئەۋەش روون بىكەينەۋە كە ئەم پرۆسەيە رەنگە پېۋىست نەبېت بۆ ھەر پرۆژەيەك دووبارە بىكرېتەۋە، بە لكو ئېتر دەتوانرېت بە گشتى لە ھەرېمدا بە كاربھېترېت بەھۆي ھاووچۆنى بارى كەش و جېۋلۆجى ھەرېمەۋە يان گۆرانكارى بىچوو كى لەسەر بىكرېت ئەگەر لە پارېترگايە كەۋە گۆردرا بۆ يە كېكى تر يان لە ناۋچەيە كى شاخاۋىيەۋە بۆ ناۋچەيە كى دەشتايى و گەرم.

ج-كړين و داينكردنى ماددهى پۆلېمەر: ئەم كارە دەبېت لە قۇناغى سېيەمدا ئەنجام بدرېت، دواى ئەۋەي لە قۇناغى دوۋەمدا جوړى پۆلېمەرى پېۋىست و گونجاو بۆ بارودۆخى پرۆژەكانى ھەرېمى كوردستان ھەلدەبژېردرېت، بە گشتىش ئەو جوړە پۆلېمەرى بە كاردېت بۆ بەھېتر كوردنى چىنى قىرتاۋ كوردن لە جوړى ئېلاستۆمەر (SBS). لەم بوارەشدا لەسەر ئاستى دونيا چەندىن كۆمپانىيە جىھانى ھەن كە ماددە پۆلېمەر بەرھەم دەھېتن:

– كۆمپانىيە (Shell)، لە ژېر ناۋى براندى (Cariphalte) بەرھەمى دەھېتېت.

– كۆمپانىيە (Ooms) ي ئەلمانى، لە ژېر ناۋى براندى (Sealoflex) بەرھەمى دەھېتېت.

– كۆمپانىيە (Kraton) ي ئەمريكى، كە بربىكارى لە ولاتى توركيە ھەيە، لە ژېر ناۋى براندى (Kraton D) بەرھەمى دەھېتېت.

– كۆمپانىي (Lucobit) ى ئەلمانى كە لە ژىر ناوى براندى (Lucobit) بەرھەمى دەھىنيت.

شاينى باسە پۆلىمەر، ھەر وەك پىششىزىش لەبارەيانەو دەواین، لە رووى پىكھاتەى فیزیواى و كىمیاویەو، جۆرەھای وەك (SBS,SBC,SBR) ى ھەيە، كە جۆرى (SBS) یان كورتكرەوى (Styrene Butadiene) ە و بۆ بواری رىگاوبان بەكار دەھىنيت، لە ھەلبژاردنى جۆر و براندى پۆلىمەر ھوشیاری پۆیستە، بۆ نمونە ھەر بۆ پۆلىمەرى براندى (Kraton) جۆرەھای وەك (D1192EM,D1192ES,D1101) ھەيە، كە ديارە ھەريەكەيان بۆ جۆرىك لە چارەسەر كردنى قىرتاوى رىگاوبانەكان بەكار دەھىنيت.

بىروپا و Conclusion :

– پۆلىمەر ماددەيەكى گرىنگە بۆ چاكرردنى خاسییەتەكانى قىرى شل، بۆيە پۆیستە لە ھەندىك لە پرۆژەكانى قىرتاوكردنى رىگاوبان لە ھەرىمى كوردستان بەكار بەھىنيت، بەتایبەتیش لەو رىگایانەى كە قەبارە و و برىكى زۆر لە ھاتووچۆى بارھەلگى لەسەرە.

– پۆلىمەر لە ولاتانى رۆژھەلاتى ناوہراست، بە ولاتە دراوسىكانىشمانەو، بەرھەم ناھىنيت، بەلكو ئەوانیش لە ولاتە ئەوروپىەكانەو ھاوردەى دەكەن و لاى خۆيان، لە گەل قىرى شل تىكەلى دەكەن و (Polymer Modified Asphalt) بەرھەم دەھىن.

– پۆلىمەر، كە ماددەيەكى پترۆكىمیاویە، لە وىستگەكانى پالاوتنى نەوتى خاوە بەرھەم دەھىنيت و چەندىن جۆر و (Grade) یشى ھەيە، كە ھەر يەكەيان لە باشتر كردنى بەشىك، یان زیاتر، لە سىفەتە فیزیواویەكانى قىرى شل (Bitumen) رۆل دەھىنيت. ئەو پۆلىمەرە، رۆژىك لە رۆژان، دەكریت لە

هەریمی کوردستانیش بەرھەم بەھێنریت.

– ھەلبژاردنی جوۆری پۆلیمەر، کارێکی ھەروا ئاسان نییە، بەلکو دەبیّت لیتوئۆزینەو و پشکین لە بارە (Traffic load , Climate , Bitumen , Aggregate) ھەروەھا جوۆری رینگا ھەبوو ھە، واتە ئەگەر پرۆژە ھە (Renovation) بوو دەبیّت نمونە لە شیوەی (کوۆر) لێ وەرگیریت، ئەو ھیش بوو شیکردنەو و ھەلسەنگاندنی توانا و پیکھاتە چینی کانی رینگاکە لە رووی چینی کانی قیر و سەبەیس و بەیس، ئینجا دەتوانریت بریار بدريت .

– ناسراوترین جوۆری پۆلیمەری بە کارھاتوو لە دونیادا، بوو باشکردنی خاسییەتی چینی کانی قیرتاوکردن، بە گشتی جوۆری (SBS) ی ئیلاستۆمەر، ئەو ھیش لە کارگە جیھانییەکان، لەژیر چەندین ناوی بازرگانیدا، بەرھەم دەھێنریت، وچاکە لە ھەریمی کوردستانیش، لە نزیك کارگە کانی قیرتاوکردن، کارگە تاییەت بە تیکەل کردن دامەزریتدريت، کە جوۆرە کارگە کی تاییەتی پیویست دەبیّت (بروانە وینە ی ژمارە ۷- کارگە کی بەرھەمەنی قیری مۆدیفایدکراو بە پۆلیمەر روون دەکاتەو)، بەلام ھەندیک جوۆری ھە، وەك (Lucobit) ی ئەلمانی یە، بەرادی دووم بە کاردیت، ئەمیان پرۆسە تیکەل کردنی ئاسانترە .

– ماوەتەو بلیین بە کارھەنی پۆلیمەر بوو رینگا سەرەکییەکان، کە ھاتووچۆیان زۆر لە سەر، پیویستیەکی لە دواخستن نەھاتوو و دەبیّت وەك برگە کی سەرەکی لە دەرخیستی پرۆژە کانی رینگاوباندا، دابنریت، بە تاییەتیش بوو ئەو رینگایانە کی لێو و ھاتووچۆیەکی زۆریان لە سەر، ھەروەھا پیویستی ھە رینگا کانی خیرادا، واتە ئۆتۆبان، بە کاربەھنریت تاکو تەمەنیان درێژ بیّت و کەمترین چاککردنەویان بویت. بروانە: وینە ی ژمارە ۸- .



وینہی ژماره -۷-

کارگه‌ی تاییه ت به تیکه لکردنی پوئیمهر و قیری شل

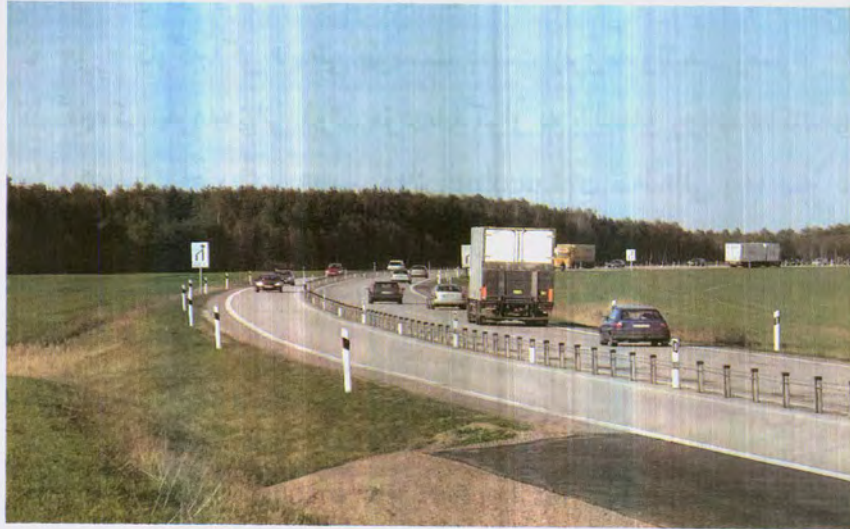

وینہی ژماره -۸-

ریگایه کی خیرا، که به قیری مؤدیفایدکراو، به پوئیمهر نه نجام دراوه

بەشى چوارەم

چەند پېشنيارىك بۆگەشەپيدانى
بوارى چاكردنهوهى ريگاوبانهكان

لەم بەشەدا، لە بارەى چاککردنەوهى رینگاوبانەکان، باس لە چەند بابەت و تەکنیکى جوړاو جوړ دەکەین، هەندى لە بابەتەکان بەدریژى لىيان دەدوین، هەندىکيشيان بە کورتى هەلۆهستەيان لەسەر دەکەین. ئەم جوړە بابەتانە گەرچى زۆرەيان تاكو نىستا لە هەرىمە کەمان ئەنجام نەدراون و زانیارى لە بارەیانەوه، بە شىۆهیه کى پراکتىکى، کەمە، بەلام نىمە، پشتبەستوو بە سەردانەکاغان بۆ دەرەوهى ولات، يان ئەو خول و سیمینارانەى بەشداريمان تیا کردوونە و سەرچاوەمان لەسەريان خویندۆتەوه، لەسەريان دەنووسین، بەو ئومىدەى سوودى لى وەرگیرى و لە داهاوتووشدا ئەندازياران، شتى زیاترى لەسەر بنووسن.

گومان لەوهدا نىبە مەسەلەى چاککردنەوه (صيانة الطرق) ی رینگاوبان یە کىکە لە ئەرکە سەرەکییەکانى حکومەتى هەرىمى کوردستانە، گەشەپیکردنى ئەو بوارەش پىویستىیە کە نەك هەر نابى دواجرى، تاكو بتوانریت بە باشترین شىواز شەقام و رینگاکان چاک و نوژەن بکرىنەوه و هەرسى بنەماى: کات، کوالتى، ئابوورى تیا رەچاو بکرى. ئەم کارەش، بۆ ئەوهى بە باشى ئەنجام بەدریت، پىویستە تەکنەلۆجىای نوئى بۆ بەهتریتە ناو بواری تەکنىکى کارەکانەوه و ریکارى نوئى سەردەمیانەى بۆ بگىریتە بەر، تاكو لە دونیای پىشکەوتوو دوانەکەوین، دەبى سوودیش لە ئەزموونى ولاتانى دیکە وەرگرین، دیارە ئەو بوار و ریکارە نوئیانەش لەمانەدا خۆى دەبینیتەوه:—

۱- دروستکرنى ریرهوى تاييهت به بارهه نگرهکان

:(Truck lain & Rigid Pavement)

هەموو پسپۆرىک، کە لە بواری رینگاوباندا کار بکات، ئەو راستىیەى لا رووونە، کە هۆکارى سەرەکى تىکچوونى رینگاکان، لە سەرتاسەرى دونیادا،

باری قورسی بارهه لگره کانه، که به ژماره ی زۆر و به دور باره بوونه وهی رۆیین و تییه رینیان، به سه ر ریگایه کی دیاریکراودا، ریژه ی تیكچوونی به شیوه یه کی سه رسور هینه ر زیاد ده کات (پروانه: وینه ی ژماره - ۱-)، بویه ته نه ا چاره سه ر بۆ پاراستنی ریگاکان، له و جوړه حاله تانه دا، دروستکردنی ریژه ی تایهت به بارهه لگره کانه، ئەم ریژه وهش ده بیته زۆر به هیژ بیته، واته تاكو توانای هه لگرتنی لۆد و قورسایه بارهه لگره کانه هه بیته، به گشتی دروستکردنی، به شیوه ی بانیکه کۆنکریتی (Concert Slab)، گونجاوترین شیوازه. له ئەندازه ی ریگاوانیشدا تیده گهین، ئەو جوړه ریگایانه ی دیستریس (Distress) و دیفۆرمیشتنی زۆر بیته، ئەوا نه خشه کیشتی ئەندازه یی ریگاکه ناچار ده بیته به ره و به کارهینانی ریگای کۆنکریتی ههنگاو بنیته. ئەگه رچی ئەو ریگایانه، که به کۆنکریت ئەنجام ده درین، له رووی تیچونه وه له ریگا قیرتاو کراوه کان زۆر زیاتره، به لām تاكو نیستا، به رگری زۆریان بۆ قورسایه بارهه لگره کان، وایان کردوه به باشترین ئەلته رناتیف دا برین.



وینه ی ژماره - ۱-

بارهه لگریک، که باریکی زۆر و به ده ره له رینماییه ئەندازه ییه کانه هه لگرتوه

لايهنى سەلامەتى ھاتوچۇ لە رېرەوى تايىبە تدا :

گومانى تېدا نىيە، زۆر لە كېشە و رووداوە كانى ھاتوچۇ ھۆكارە كانيان ئۆتۆمۆبىلە گەورە كانن، كە رېگاوبانە دەرەكى و خىراكان بە كار دەھىنن، ھەر بۆيە ئەگەر ترافىكى بارھەلگەرە كان رېك بخرىن، ئەوا رېگاكان ھاتوچۇيەكى تەندروستى وايان لەسەر دەبىت، بە جۆرېك بارھەلگەرە كان ناچار دەبن تەنھا لاي راستى رېگاكان بگرن، واتە دەر فەتى تەواو بو ئۆتۆمۆبىلە كانى تر دەھىلېتەو تە لىيىنە كانى تر، بەبى ئالۆزى، بە كار بھىتن.

ئەم شىوازى رېكخستى ھاتوچۇيە، لەسەر رېگا سەرە كىيە كان، نەك ھەر تەنھا لە ئەمەرىكا و ولاتانى ئەوروپا پىدادە دە كرېت، بەلكو ئىستا لە ھەندىك ولاتى دىكەش، بە نمونە ئىماراتى يە كگرتووى عەرەبى، پەپرەو دە كرېت (پروانە: وىنەى ژمارە-۲-) بە جۆرېك كە ھەرگىز ناھىلدرېت بارھەلگەرە كان، جگە لە لىيىنى سووك، بىنە سەر رېرەو كانى تر، ديارە ئەمەش كارىگەرى ئەرىنى دەبىت لەسەر كەمكردنەو ھى رووداوى ھاتوچۇ لەسەر رېگا كان.



وینەى ژمارە-۲- لىيىنى تايىبەت بە بارھەلگەرە كان ديارى كراوہ

کوین نهو جیگایانهی پیوستیان به ریژهوی تاییه ت هیه؟

به گشتی نهو ریگایانهی ده کهونه سهر دهر وازهی هاتنه ناوهوی باری مهوادی سهره تایی بؤدروستکرنی بواری بیناسازی، به تاییه تی چهو و لم، بؤ ناو شاره گهوره کان، زیاترین ژمارهی بارهه لگری به سهر دا ده گوزهریت. نهو هوش له ههر پاریز گیاه کدا دیاره نهو ریگایانه کامانهن، بؤ نمونه له ههولیر: ریگای خهبات - گوپ، ریگای ئیفراز - عنکاوهن، که نهو ریگایانه نه مهنده قهبارهی هاتووچو و قورسایی له سهریان زوره، به جوریک، که ریگای قیرتاو کراو به جوری (Flexible Pavement)، نه گهرچی به باشیش نه نجام بدریت و قهپان، واته ویستگهی کیثیشی له سهر بیت نهوا ههر بهرگه ناگریت و زوو تیکده چیت، بویه زور پیوسته نهو سیستمه ی بؤ به کار بهین.

له لایه کی ترهوه پیوسته نهو هوش روون بکهینهوه که نهک ههر هوکاری سهره کی تیکچوونی ریگا که په یوهسته به قورسی بارهوه به لکو مهسه لهی هیواشی بارهه لگره کانیش، واته کهمی خیراییان، کاریگهری زور خراپی له سهر تیکدانی چینی قیرتاو کراو ده بیت، چونکه له رووی زانستییهوه (Load) واته قورسی بار تا چند زیاتر، واته بؤ کاتیکی زیاتر، له سهر ریگا که بمینیهوه، خیراتر کاریگهری ده کاته سهرو تیکی ده دات، مانهوهی زور واده کات چینی قیر سیفتهی نیلاستیستی له ده دست بدات، واته دوای لاجوونی قورساییه که نهو (deformation) ی روویداوه ناگهریتهوه جیگای خوئی. ههر بویه شه له زور له سهر چاوه کان لیینی قورس به (Slow lane) ناوزه ده کریت (بروانه: وینه کانی ۳ و ۴).



وینەى ژمارە -۳-

رێڕەویکی تایبەت بە جۆریکی دیاریکراو ئە نۆتۆمۆبیل ئە ناو شارەکاندا



وینەى ژمارە-۴-

بە بۆردى ناگادارکردنەوى تایبەت ئەسەر رینگاکان ئیینی تایبەت بە باره لگر دیاریکراوه

چۆنیه تی نه نجامدانی ریڤهوی تاییه ت:

نه نجامدانی ریڤهوی تاییه ت، به بارهه لگره کان، به گشتی له لیینی لای راست ده بی ت، واته نهو لیینه ی خیرایی لیخوری نی له سه ر که م ده بی، له لایه ن بارهه لگره کانه وه به کار ده هی تریت و ده بی به خیراییه کی که م و له سه و خۆ به سه ری دا گوزهر بکه ن، نه مهش به هو ی نه وه ی باریان پییه، ههروه ها لایه نی گرن گ له دیزانی ریڤهوی تاییه ت بو ههردوو (Geometric and construction design) ههژمار کردنی هه ری ه که له (AADT) و (ADT) ه، بو ده سته که وتی نهو داتا و زانیاریانهش، بو نهو ریگیایه کی که ده مانه وی ت تره ک لیینی بو نه نجام بده ی ن، ده بی ت پرۆسه که زۆر به وردی، له لایه ن تیمی ستاتیس تیک (ئامار) ی پسۆره وه، نه نجام بدریت.

نه م ریڤه وانهش به یه کی ک له م دوو شیوازه ی لای خوا ره وه نه نجام ده درین:

- ۱- به شیوازی (Rigid pavement) له کۆنکریت: که به رینی له 4.2 م بو 4.5 م ده بی ت و تنه ا له لایه ن بارهه لگره کانه وه به کار ده هی تریت، نه م چینه کۆنکریت، که به پی ریئماییه کانی عیراقی بو ریگاوبان و پرد، به پی برگی (R10) نه نجام ده دریت، له ژیر ناویشانی (Section 10/ Portland cement concert pavement) یان به پی ریئماییه کانی (AASHTO M85-74) بو مه واده به کار هی نه ره کانی و (AASHTO ۷۴ T) بو نهو تیسته پیویسته کانی و (ACI code) بو کاری کۆنکریت، ههروه ها له سه ر چینه به هیزه کانی (fill) داده نریت، به ره چاوی نه وه ی CBR له ۱۰ که متر نه بی ت. دیزاینه ری ریگا که ش پشت به پرنسیبه کانی (Wester gard) بو نه خشه سازی ده به ستیت. (بروانه: وینه ی ژماره ۵-۵- پیکهاته ی چینه کانی ریڤهوی تاییه ت به کۆنکریت).

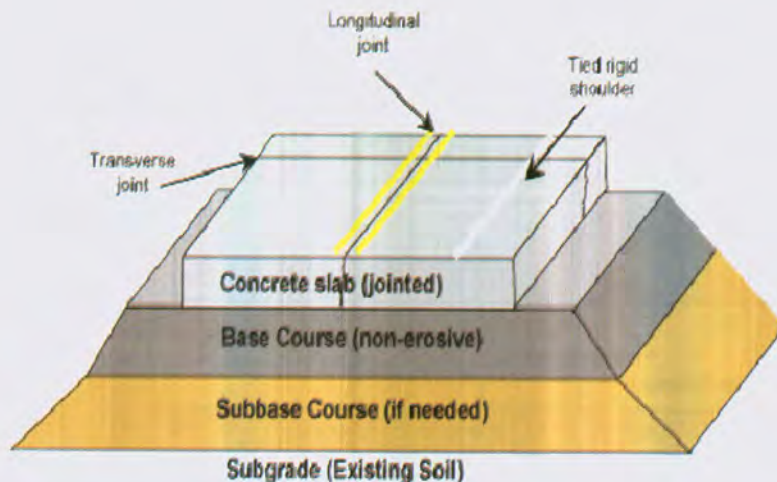

وینەى ژمارە-۵-

پینکاتەى چینهکانى ژیر چینی کۆنکریت له برەرى رینگایهکی تایبەت روون
دەکاتەوه

۲- به شیوازی (Composed Pavement): که به هه‌مان شیوازی سه‌ره‌وه ده‌بی‌ت، به‌لام چینی‌ک له قیری (Surface) ی به ئەستووری ۴ سم له‌سه‌ر داده‌نریت، شایه‌نی باسه‌ له‌م حاله‌ته‌دا جۆینته‌کانی پانی به‌و ئاسته پێویست نییه هه‌روه‌ک له جۆری یه‌که‌مدا، چونکه رووی کۆنکریت به چینی‌ک قیرتاو‌کردن داپۆشراوه و که‌متر له‌رووه بۆ هۆکاری ژینگه‌یی و که‌ش و هه‌وا.

بۆ هه‌ردوو شیوازه‌که جۆینتی درێژی (Longitudinal Joint) پێویست نییه به‌و پێه‌ی تره‌ک لی‌ن ته‌نها یه‌ک لی‌نه و ته‌نیشتی رێه‌وه‌که به‌ جۆری قیرتاو‌کردنی نه‌رم، واته (Flexible Pavement) ئەنجام دراوه، بۆیه ته‌نها جۆینته‌کانی پانی په‌یره‌وه ده‌کرین که به‌ گشتی ئەم جۆرانه‌ی لای خواره‌وه له‌ خۆ ده‌گرن (بروانه: وینەى ژمارە-۶-):

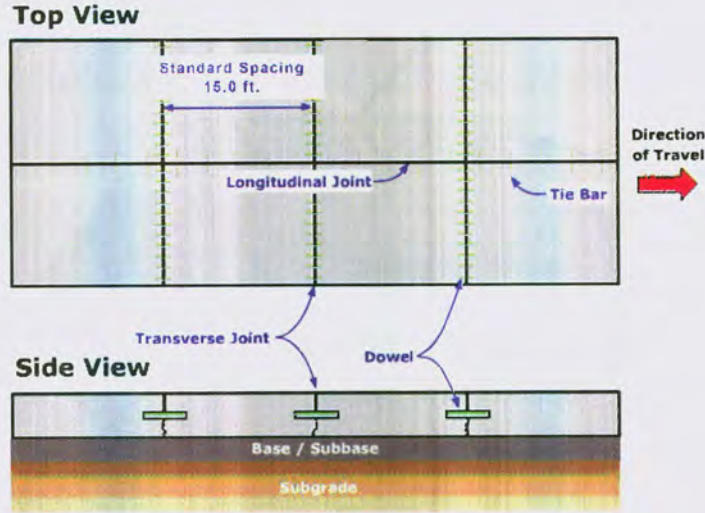

وینەى ژمارە-۶-

روونکردنەووی جۆینتەکان لە ریڭای ئە نجامدراو بە کۆنکریتدا

- ۱- جۆینتەکانی کشان (Expansion joints): که بە دووری ۲۵ م بۆ ۴۰ م لە یەکتەرەو ئەنجام دەدریڭ و شیشی بەستەرەووی جۆری داوڵی (Dowel Bar) ی تێدا بە کاردیڭ که تیرەیان لە نیوان (20-25) ملم و درێژی هەر شیشیڭ لە نیوان (40 بۆ 70) سم دەبیڭ.
- ب- جۆینتەکانی دروستکردن (Construction joints) که رۆژانە بەپێی بری کارکردن ئەنجام دەدریڭ، ئەم جۆرە جۆینتە شیشی بەستەرەووی جۆری توند (Tie Bar) ی تێدا بە کاردیڭ، که تیرەکیان لە نیوان (۱۲-۲۵) ملم دەبیڭ و درێژییەکیان لە نیوان (۷۵ بۆ ۹۰) سم دەبیڭ.
- ج- جۆینتەکانی کۆنتراکشن (Contraction Joints) که لە دووری ۴ م بۆ ۷ م ئەنجام دەدریڭ بۆ ریڭەدان بە دیاردەوی شریڭکەییج (Shrinkage). ئەم جۆرە جۆینتە شیشی بەستەرەووی جۆری توند (Tie Bar) ی تێدا

به كاردیت كه تیره كهیان له نیوان (۱۲-۲۵) ملم و درپژیه كهشیان له (۷۵ بۆ ۹۰) سم دهبیّت، ههروهها دووری نیوان شیشه بهستهروهه كان له نیوان ۷۰ بۆ ۸۰ سم دهبیّت.

د- جۆینته كانی چهمانهوه (Warping joints): ئەم جۆره جۆینتانه یارمهتی چینی سهبکراو دهدهن بۆ روونهدانی درز له ئەنجامی چهمانهوهی سلاب (بانه) کۆنکریتته كه له رۆژدا بۆ خوارهوه و لهشهویشدا بۆ سهروهوه، ئەمانیش به ههمان شیوه شیشی بهستهروهوهی جۆری توند (Tie Bar) ی تیدا به كاردیت كه تیره كهیان له نیوان (۱۲-۲۵) ملمدهبیّت و درپژیه كهشیان له نیوان (۷۵ بۆ ۹۰) سم دهبیّت (بروانه: وینهی ژماره-۷).



وینهی ژماره-۷-

جۆنیتهی دانانی شیشهکانی داوڵ و تایی له ریگای کۆنکریتکراو دا روون دهکاتهوه

لهم باسهدا، هههچهنده ئەگهه دهرفهت نهبیّت به قوولیی بچینه بواری (Rigid Pavement) هوه، بهلام ئەوه روون دهکهینهوه كه جۆره كانی ریگادروستکردن

به كۆنكرىت، به گشتى له سى جۆرى سهره كيدا خويان دهيينه وه:

(Jointed Plain Concrete Pavement/JPCP) –

(Jointed Reinforcement Concert Pavement JRCP)-

(Continues Reinforcement Concert Pavement CRCP) -

ماوه بگوتريت دهبيت ريوشويى گونجاو بگيرتته بهر بو دانانى نيشانهى هاتووچوى گونجاو له تهنيشته كانى ريگاكه، واته ريره وه تاييه ته كه بو بارهه لگره كان، بو جيا كردنه وهى له ليينه كانى تر (وينهى ژماره ۸-).

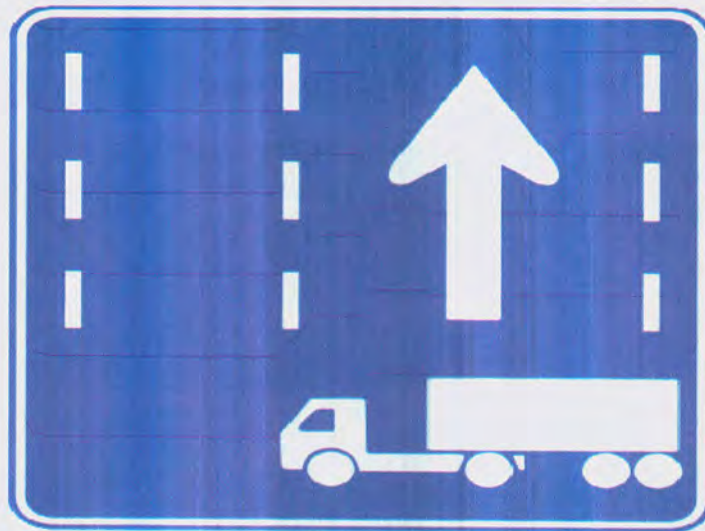

وينهى ژماره ۸-

نیشانەى هاتووچۆ، كه نامازە به بوونى ريرهوى تاييه ت به بارهه لگره ده دات

هەر بۆیه زۆریك له ولاتانى جیهان ریکاری دیاریکارو دادەنێن بۆ ئەو بارهه لگرانهى به سهه رینگا كانياندا ده گوزه رین، بو نمونه له ویلايه تى كاليفورنياى ئەمريكى ريسای تاييه تيان ههيه كه ههه ئۆتۆمۆبيلێكى بارهه لگره خیراییى له ۵۵ mph زیاتر بیت دهبيت لیینی بارهه لگر به کار بهییت.

۲- تہ کنیکی (Stone Mastic Asphalt):

زور جار ان لایہنی کات و پہلہ کردن، لہ بواری چاک کردنہ وہی ریگاوبانہ کان و تہواو کردنی پرورژہ کانی صیانبہیان، کاریگہریہ کی گہورہیان لہسہر خاوهن کار و حکومہ تہکان دہیبت، بہ جوریک وایان لی دہ کات پلانہ کانیان بہ تہقاریکدا بہن تا بہ زووترین کات ریگاکان نوژن بکریتہوہ. بہو پیہی ریگاکان یہ کجار قہلہبالغن و تہلترنیتیقیشیان نیہ، بویہ حکومہت ہہردہم، بو زوو نوژنکردنہوہیان و کردنہوہیان بو ترافیک، لہ ژیر فشاری خہلکدا دہیبت. بویہ یہ کیک لہو چارہسہرہ بہ پہلہ و بہہیزانہ تہنجامدانی چینی (SMA) ہ، کہ چینیکی تہنکہ و دہوانریت لہسہر ریگا کونہکان تہنجام بدریت، رہنگہ ہہندیک جار پیویست بہ پرورسہی قہشتکردن و تاشینی چینی قیرہ کونہ کەش ہہیبت. ستون ماستیک تہسفہلت، چینیکی وک چینی سہرفیس تہنکہ، بہلام زور خوراگر و بہہیزہ، بہ بوونی بہردی بازہلت، یان ہہرجورہ بہردیکی تر، کہ بہہیز بیٹ، وک گرانیٹ یان بہردہ تاگریہکان، تہنجام دہدریت و زوریش سہرکہوتووہ بو تہو ریگایانہی کونن، بہلام تہواو تیکنہچوون، بویہ بہو چینہ تازہ دہبنہوہ و بہرگریہ کی باشی دہبی بو دیاردہی Rutting، چونکہ پیکہریکی بہہیزی دہبی، بہ بہراورد لہ گہل پیکہری تیکنہلہی قیری ناسایی. بروانہ: وینہی ژمارہ-۹-



(a) Stone mastic asphalt

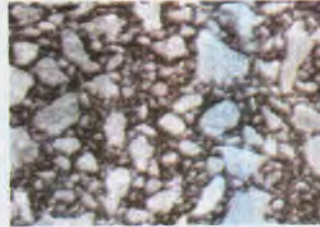

(b) Dense graded asphalt

دوو وینہی برہرینک لہ تیکنہلہی SMA (a) و قیری ناسایی (b)

میزووی SMA:

دیزاینی ئەم چینه قیرتاوہ کہ بہ ستون ماستیک ئەسفەلت ناسراوہو ہندیک جار بہ (stone-matrix asphalt) یش ناودەبریت لە سالی ۱۹۶۱ لە وولاتی ئەلمانیا سەرەتا داھینراو پاشان بہ وولاتانی تری دونیا بلاو بووتەوہ ، ئیستاش لە ئەمریکا و کەنەدا و بەشیکێ ئەوروپا بو قیرتاو کردنی ریگاکان لە شەقامەکان و لە ریگاوایی خیرادا بہ کاردەھینریت. ئەگەر چی لە پرووی تیچوونەوہ بەھای زیاترہ لە تیکەلە قیری ئاسایی تەنانەت ئەگەر بەراوردیشی بکەین لە گەل چینی سەرفییس بەبری ۲۰٪ بەلام خۆراگری بو لۆدی زۆر و بەرامبەر کەش و ھەواو باران و بەفر درێژی تەمەنی وەک چینیکی ئەسفەلت وایکردووە جیگای رەزامەندی ھەمووان بیت و بەردەوام وولاتانی دونیا بہ کاریبھیتن.

چینی SMA ئە کویدا ئە نجام دەدریت:

بە گشتی چینی (ستون ماستیک ئەسفەلت) بو کاری صیانە کردن و نوژە نکرەنەوہی ریگاکۆنەکان بہ کاردەھینریت، گەرچی دەشتوانریت بو ریگای نویش ئەنجام بدریت، ئەویش بہ جوړیک دەبیت کاتیک ریگایەک تیکچوونەکانی تەنھا لە چینەکانی قیرتاو دا بیت. بو نمونە: ئەگەر دیاردە ی رەتین لە چینی بایندەر، یان سەرفییس، روویدا بیت. یانیش دیاردە ی زبربوونی چینی سەرەوہی قیرتاو (Raveling) یان (Polished aggregate) روویدا بیت، ئەوا لەم حالەتەدا دانانی چینی ستون ماستیک ئەسفەلت گونجاوترین چارەسەر دەبیت بە رووی قیرتاو کہ ریک دەکاتەوہ ، کہ خوێ لە چینیکی تەنکدا دەبینیتەوہ. بروانە وینە ی ژمارە-۱۰- کہ تەمەنی ریگاکا بو چەندین سالی تر درێژ دەکاتەوہ. چینی (SMA) بہ گشتی ھیز لە چری ھەیکەلی

بهرده کانی ناوه وهی تیکه له قیرییه که وهرده گریت که به شیوازی (Interlock) ی بههیزه و توانای بهرگرییه کی زۆر به چینه که ده به خشن. شایه نی ئاماژه پیکردنه پله داری (تدرج) ی چه کلی به کارهاتوو له جووری (Gap Gareded) ده بیئت، که پشکی گهوره ی له چه کلی درشت (Course Aggregate) ده بیئت .

ستۆن ماستیک نه سفهلت، ههلسو کهوتنی وهك نه سفهلتی کوندار (Porous Asphalt) وایه، بویه بۆ بابته تی کی شه ی ژاوه ژاوی ریگاو بانه قیرتاو کراوه کان، به یه کیك له چاره سه ره کان هه ژمار ده کریت، چونکه نهو ریگایانه ی به چینی ستۆن ماستیک نه سفهلت چاره سه رده کرین کی شه ی ده نگیان نییه، دیاره نه م بابته شه کاریگه ری نه رینی هه یه له سه ر ته ندروستی مرو ف. به پیی نهو لیتو ئیزینه وان هه که له نه وروپا، له سه ر به کاره یئانی نه م چینه قیرتاوه کراون، پرو سه ی صیانه کردن، دوای ۱۰ سال، ده ستییده کات، وینه ی ژماره - ۱۰- چینیکی راخراو له قیرتاوی (SMA) روون ده کاته وه .

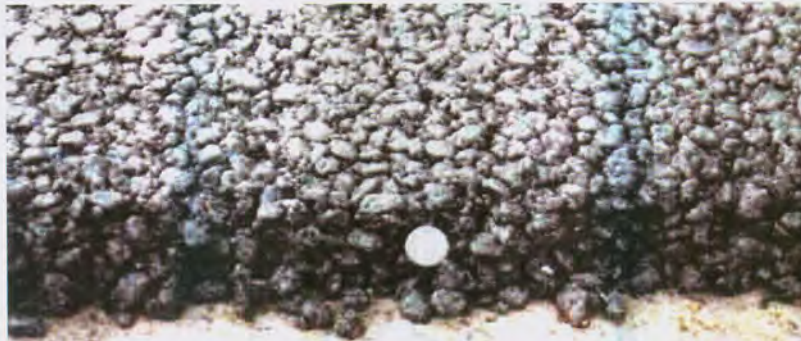

14mm. Stone Mastic Asphalt (SMA), laid 45mm. thick, edge joint

وینه ی ژماره - ۱۰-

چینی ستۆن، که چینیکی ته نکه، ماستیک نه سفهلت روون ده کاته وه

پيڭكاته كاني چيني ستون ماستيك نەسفەلت :

پيڭكاته كاني چيني ستون ماستيك نەسفەلت، لە رووي پلەي (تدرج) و بەشە كاني تيكەلە كەو، ھەر وەك چيني سەرفييسي ھاو كيشەي مارشالي ئەمريكە، ئەگەر چي لە چەند لايەنيكدا جياوازي بەرچاوي تيدا بەدى دە كريت كە لە مانەدا خۆي دەبينتەو:

۱- ئەو بەردەي بە كاردەھيترت دەييت، لە جوړي وەك: بازەلت يان گرانيت، زۆر بەھيز بييت. ئەبي ئەو ەش باس كەين كە پشكي بەرد يان چە كلي درشت، كە بەردى ۱۰۰٪ شكاو، ۸۰٪ ي تيكەلە قيريە كە پيڭدەھييت .

۲- فيللەر و قوم (چەوي ورد) لە گەل قيري شل، كە باشترە بە پۆليمەر مۆديفايد كرابييت، بەتەنها تيكەل دە كريت تا وەك ماستيكي ليديت، ھەر ئەمەش ھۆكارە بۆ ئەو ەي كە ناوي ماستيك بنريت بە چينە كەو، پاشان بە پيڭكاته كاني تری تيكەلە قيريە كە تيكەل دە كريت .

بەگشتيش ئەم سوودانەي ھەيە:

۱- بەرگريە كي زۆر بە چيني قيرتاو كردن بۆ دياردەي (Rutting) لە كەش و ھەوای گەرم و لە ژير قورسي بارھەلگرە كاندا دەبەخشييت .

۲- بەرگريە كي باش بۆ كاريگەريە كاني كەش و ھەوا بە چيني قيرتاو دەدات وا تە (Durability) زياد دە كات .

۳- چيني كە زۆر خۆراگرە بۆ قورسايي بارھەلگرە كان (Traffic Load) .

۴- دەتوانريت وەك چيني داپۆشەري كۆتاييي (Seal Coat) سوودي ليۆەر بگيريت .

۵- به گشتی دهنگی هیمنتره له چینی قیرتاوی ئاسایی، واته کیشهی ژاوه ژاو (Noise Pollution) کهمتره له چاو چینی قیرتاویک که به (well graded aggregate) نهجام درابیت.

۶- رووی چینی قیرتاو کراو، به ستون ماستیک ئه سفهلت، ئاو راناگریت به جوریک ئهو کاریگه ریه خراپه ی له ئه نجامی کو بوننه وه ی ئاوی باراناو دروست ده بیت بو ئو تومؤیله کان زور کهمه.

۷- ده توانریت به ئاسانی ئه سفهلتی رهنگا ورهنگی لی دروست بکریت که بو مه بهستی جوانکاری له هه ندیک شوین و پروژه کان داوا ده کریت.

وینه ی ژماره ۱۱- پروژه ی راخستی چینی ستون ماستیک ئه سفهلت روون ده کاته وه به ئامیری راخه ری تیکه له ی قیری (فاریشه).



وینه ی ژماره ۱۱-

چینی (SMA) له کاتی فه رشکردندا

۳- به کارهينانى تۆرى (Geogrids Polyester):

جيۆگريد، كه يه كيّكه له ته كنيكه تازه كان، بۆ به هيّز كردنى چينه كانى (sub grade, sub base and bituminous courses) له بوارى ئەندازياري ريڭاوباندا به كاردههينرئيت. ئەم ته كنيكه، بۆ به هيّز كردنى چينه كانى ريڭاويهك، كه سه رله نوئى نۆژهن ده كرئته وه و كيّشه كانى له قولايى و چينه كانى ژيره وه دايه، زۆر به سووده، واته چينه كانى ژيره وه لاوازن و كه مو كورتى له سيفه ته ته كنيكيه كانيدا ههيه. بروانه وينه ي ژماره - ۱۲ - جوړه كانى جيۆگريدى به كارها توو له بوارى ئەندازياري ريڭاوباندا روون ده كاته وه. جيۆگريد مه وادى (geosynthetic) يكيه كه پيڤهاته كه ي پلاستيكي و پۆليمه ريه و بۆ به هيّز كردنى چينه كانى خۆل، كه پيڤهاته ي گرنگن له بوارى ريڭاوباندا، به كاردههينرئيت، ههروه ها بۆ چيني راخهري نهرمى ريڭاوبانيش (Flexible Pavement) به كاردههينرئيت.



وينه ي ژماره - ۱۲ -

چه ندى جوړيك له جيۆگريد

ئەم تەكنىكە، لە سەرەتاي ھەشتاكانى سەدەي رابردوو، لە ولاتى بەرىتانيا سەرى ھەلدا، پاشان بە كارھىنانە جوراوجۆرەكانى، ئەمەرىكا و ولاتانى ترىشى گرتەو، گەرچى سەرەتا لە بواری بەھىز كردن، بۆ دىوارى پالپشت، بە كاردەھىترا، بەلام ئىستا لە لاين چەندىن كۆمپانىا لىتوئىژنەوہى لەسەر كراوہ و گەشەشى پىكراوہ، بۆ ئەوہى لە بواری بەھىز كردنى چىنەكانى قىرتاوى رىگاوبانىشدا بە كاربەھىترىت .



وینەى ژمارە - ۱۲ -

راخستنى جیۆگرید بۆ پرۆژەكانى رىگاوبان

چۆنیه تی جیبه جیكردنى تەكنىكى جیۆگرید :

جیۆگرید، ھەر وەك لە وینەكاندا ديارە، لە شیوہى تۆرى پلاستىكىدايە، ديارترین بە كارھىنانە كانىشى بۆ بەھىز كردنى چىنەكانى قىرتاوكردنە، كە بە كرىكارى شارەزا، دوای ئەوہى پرايم كۆتى لى دەدرى، دەتوانرىت جورىك لە تۆر، لەسەر چىنى قىرتاوكردن، رابخرىت، ئىيجا پاش ئەوہ چىنى قىرى بايندەر يان سەرفىيسى لەسەر دادەنرىت. شایەنى باسە زۆرىك لە كۆمپانىاكان بە (Road grid) ناوزەدى دەكەن، بروانە: وینەى ژمارە - ۱۴ -.



وینەى ژمارە-۱۴-

چۆنیەتى نە نجامدانى تەکنىكى جیۆگرید بۆ بەهیزکردنى چینی قیرتاو

جیۆگرید، که بۆ بەهیزکردنى چینه کانی قیرتاو کردن به کاربیت، ده توانریت له نیوان چینی ستابلایزه و بایندهر، یانیش له نیوان بایندهر و سهرفییس دابنریت، ههروهک له وینەى ژمارە-۱۵- روونکراوتهوه، بنه‌مای زانستی بههیزکردنه کەش ده‌گه‌رپتهوه بۆ پرنسیبی بوونی ئەو تۆرەى که جیۆگرید پینکده‌هینیت، به چه‌شنیک که کاتیک لۆد و قورسایى دیتە سه‌ر چینه‌کەى قیرتاو و ئەویش ره‌وانه‌ى به‌شه‌کانى خواره‌وه‌ى ده‌کات که رووبه‌رووی تۆرێ جیۆگرید ده‌بیتته‌وه، ئەویش قورساییه‌ که وه‌رده‌گریت به‌ ئاراسته‌ى ئاسۆیی و پینچه‌وانه‌ ده‌یگپرتته‌وه و ناهیلیت بگاته چینه‌کانى خوارتر، به‌مه‌ش چینه‌کانى خوارتر له‌ تیک‌چوون ده‌پارێزیت.

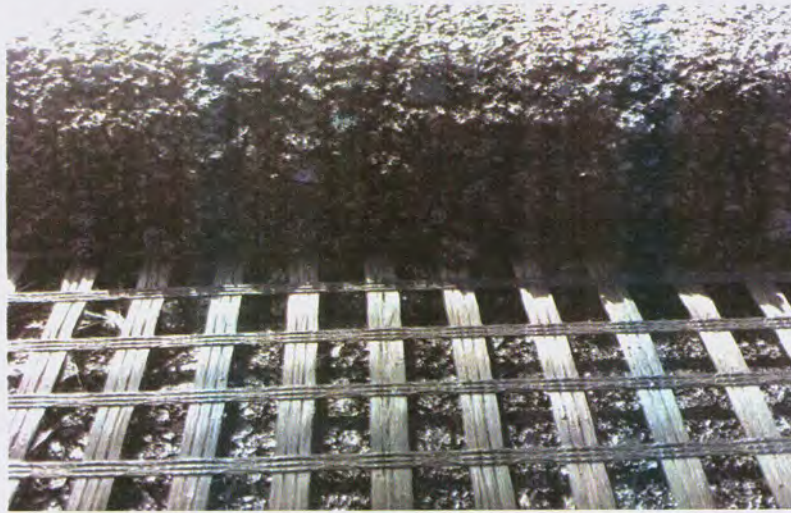

وئىنەى ژمارە -۱۵-

جيوگريد له نيوان چينه كانى قيرتاودا

جيوگريد، ههروه كو باسيشمان كرد، جگه له بواری بههيز كردنى چينه كانى ريگاوبان، دهوانريت بو بواری پاراستنى لاتهنيشته كانى ريگاوبان يان ههه جوړه خوّل و زهوييهك، كه دياردهى داخوران (Erosion) ي لى رووېدات، بهكار بهيترت.

جيوگريد، لهپال ئهوهى بو بواری (Stabilization) ي خوّلش بهكار دههترت، به چارهسهرينكى گونجاوئش دادهنريت بو چاككردنهوهى به پهلهى ئهه ريگايانهى كه تيكچوون. جگه له براندى (ROAD grids) چهندين جوړى تر ههيه، وهك ماركهى (New web) كه ههموويان، بو بههيز كردنى چينه كانى ريگاوبان، لهسهر ههمان پرنسيب كار دهكهن. ئهويش بنه ماى وهرگرتن و دابهشكردنى هيزى هاتوووه له ئاراستهيهك بو ئاراستهيهكى پتچهوانه، بهمهش كاريگهري ئهه هيزه كهه دهكرتتهوه.

پشکینه کانی Geogrids:

چهندين پشکين ههيه بۆ جهخت کردن له کواليتي جيؤگريد که له ستاندهرده جيهانيه کانی وهك:

ASTM D 276-00 Standard test methods for identification for)
(fibers in textiles و

)Standard test method for determining tensile properties of Geogridie ASTM D 6637-01



وينه‌ی ژماره-١٦-

جيهه جيکردنی تهکنیکی جيؤگريد له بههيزکردنی چينه کانی ژير قير له ريگاوباندا

٤- به کارهينانی سيسته می (Recycling):

ئېستا له هه موو دونيادا، مهسه لهی صيانه‌ی ريگاكان و په له کردن له نهجامدانی بۆته ناریشهيه کی سه ره کی، چونکه کاتيک بریاری چاککردنه وهی ريگایه کی دیاریکراو ده دریت، نه وه مانای نه وه یه نه وه ريگایه له باریکی ناهه مواردایه و ترافیک له سه ری ناتهندرسته، به دیویکی تر ده توانین نه وه ش بلیین که نه وه ريگایه تیکچوووه چونکه قه باره یه کی گه وهی ترافیک و لۆدیکی

زۆرى لەسەرە. كەواتە ئەمانە ھەمووی ئەو دەگەینەن، ئەو رینگایانە ئەگەرچی پێوستییەکی زۆریان بە صیانە کردن ھەبە، بەلام ناتوانریت بۆ ماوەیەکی زۆر، لەبەر قەرەبالغی، داخزین و پرۆسەى نۆژەنکردنەو و صیانەکردنیاں لەسەر بکریت.

بۆ چارەسەری ئەو گرتە، ئیستا لە زۆر لە ولاتانی پێشکەتووی جیھاندا، بۆ ئەوێ بتوان بە کاتیکی کەم و بە زوویی پرۆسەى صیانەکردنەکە بکەن، تەکنیکی ریسایکلین ئەنجام دەدەن. شایەنی باسکردنە ریسایکلین جوۆرى زۆرە و ھەر بواری قیرتاو ناگریتەو، بەلام ئیمە لێرەدا زیاتر روۆشنايی دەخەینە سەر ئەو بواریان. بروانە: وینەى ژمارە-۱۷ - .

ھەروەھا ئەم بابەتە تەنھا ریسایکلینی رینگا قیرتاو کراوەکان دەگریتەو، واتە جوۆرەکانی شلک (Flexible Pavement) و رەق (Rigid Pavement) ناگریتەو، چونکە ئەو جوۆرى دووھەمە ریسایکل ناکریت، بەلکو کە تەمەنی دیزاینی تەواو بوو بە تەواوی ھەلئە کیندریت و لادەبریت.



وینەى ژمارە-۱۷ -

پرۆسەى ریسایکلینی قیرتاو بە نامیری قیررین

چون بريار له نه نجامدانی ته کنيکه که ددریت:

بۇ ټوهه بتوانیت، به شیوازیکی دروست، جوړی نوژه نکر دنه وهی ریگا که هلبژیریت و پشت به راستی زانستی بهستیت، نهوا پیویسته لهسهرت پیشکینی پیشوهخت نه نجام بدهیت، که به پیی تازهترین نه زموونی کو مپانیا جیهانییه کان بۇ دیاریکردنی شیوازی صیانهی گونجاو بۇ ریگایه کی دیاریکراو، جگه له ریگاکانی نامیری سکانهر، لیدانی چاله کانی (Test Pile)^(۱) و کور (Core) ه، که به نامیری تایه تی کور لیدان نه نجام ددریت .

کاتیك باس له ته کنيکی ریسایکلین ده که ین نه وه مان به بیردیته وه هه موو جاریک که پرؤسه ی صیانه کردنی ریگاکان له ههریمدا دهست پیده کات نهوا نهو نؤرگانهی سه رپه رشتیاری ده کات ده که ویته ژیر فشاریکی گه وره ی خه لک و لایه نه کانی سهرووی خو ی تا پرؤزه که به خیرایی ته واو بکه ن، هه مووشمان نهوه ده زانین کات پیچه وانهی کوالیتی و جوړیه تی باشه له جیه جیکر دنی پرؤزه کاند، زوربه ی نهو پرؤزانهی تایه تن به نوژه نکر دنه وهی ریگاو بان سه ر که و تونه بوون یان زوو تیکچونه ته وه، یه کیك له هو کاره کانی په له کردن بووه له جیه جیکر دنی، دیاره هه ردهم په له کردنیش له سه ر حیسابی کوالیتی بووه. بویه هه ردهم نؤرگانه کانی چاکر دنه وهی ریگاو بان له به ردهم دوورپانی نهوه بوون که:

یه کهم : ستراتیجیه تی نهوه بگر نه بهر که به شیوه یه کی کاتی ریگا که نؤزه ن

^(۱) تیست پایل به دووریه کانی (۱۱ م پانی و ۷۵، ۷۰ درژی و ۱۱ م قوولی) به شیوازیکی ته کنيکی و نه ندازیاری لهو جیگابانه ی ریگا قیرتاو کراوه که، که خرابترین جوړی تیکدانی لی رووداوه، هه لده که ندریت بهو هویه وه ده توانریت لیجوړینه وهی ورد له سه ر بارودوخی چینه کانی ریگا که بکریت، برپاریش له سه ر نالیه تی گونجاو بۇ صیانه کردنه کی ددریت.

بكهنهوه، دياره نهمهش نهوه دهگهيه نيت ته مهنى پرۆژه كه كورت بيت، بهلام ريگا كه زوو رادهستى هاوولاتى دهكرتهوه، بهمهش فشاريان لهسهركه م دهبيت، بروانه: وينهى ژماره-۱۸-.

دووه م: بهو ستراتيجهيه ته كار بكهن، كه ريگا كه به چه شنيك نوژن بكه نهوه، تا ته مهنىكى دريژى ههبيت و كواليتيه كى بهرزى بو بهرجهسته كرا بيت، بيگومان دياره نهمهش كاتيكى زورى گهرهك دهبيت، بهمهش نهو ئورگانه دهكه ويته ژير فشاريكى بيشومارى هاوولاتيان و يه كه كارگيريه جوراو جوره كان.

بويه كۆمپانيا پيشكه وتوو هه كانى بوارى ريگاوبان و زانكۆكان، بو چاره سهرى ئهم كيشهيه، مه سه لهى ريسايكلينيان هينايه ئاراه، كه چاره سه ريكي گونجاوه بو نوژه نكر د نه وهى خيراى ريگا كۆنه كان.



وينهى ژماره-۱۸-

پروسهى ريسايكلينى ريگا قيرتاو كراوه كان

نەم سىستەمە كەي بۇ بەكارھىنان گونجاو دەبى؟:

نەم سىستەمە بۇ ئەو رىڭكايانە گونجاو كە كېشە تەنھا لە چىنى قىرتاۋ كراۋدا ھەيە، واتە چىنە كانى بنەو بەھىزن و كېشەيان نىيە. ھەرۋەھا ئەم تە كنىكە لەرۋوى ژىنگەيىو، ژىنگە پارىزە و زۆرىش بە سوۋدە، چونكە دەتوانرىت بە ھۆيەو بەشىكى باش لە قىرتاۋى كۆن بەكاربەھىرنەو.

جۆرە كانى رىسايكلىنگ:

بە گشتى دوو جۆرى سەرە كى ھەيە لە رىسايكلىن (Recycling):

- رىسايكلىنگى گەرم: ئەم جۆرەيان لە زۆر جىگەي دۇنيادا بەكارھاتو، ئەم تە كنىكە زىاتر بۇ چا كىردنەو چىنى سەرەو ھى قىرتاۋ كىردن بەكار دەھىنرىت، واتە بۇ ئەو جۆرە رىڭكايانە گونجاو كە تىكچوون تەنھا چىنى سەرەو ھى قىرى گرتۆتەو، بۇ ئمۇنە ۱۰ سىمى ستابلانزەر يان ۶ سىمى بايندەر، يانىش چىنىكى روپۇش كە تىكچوويىت، كەواتە بۇ ئەو رىڭكايانە گونجاو نىيە كە تىكچوون لە چىنە كانى بنەو ھەيىت، بۇ ئمۇنە چىنى (sub base, sub-grade & crushed base). ئەم تە كنىكە بە جۆرىك لە جۆرە كان، لە چاۋ جۆرە كانى تىرى رىسايكلىن، گرانبەھايە و زنجىرەيەك لە ئامىرى تايەت بۇ ئەو مەبەستە بەكار دەھىنرىن، بەلام ئەو ھەيە بۇ نۆزەنكردنەو ھى شەقامە ناو خۆيە كان و رىڭكايانە دەرە كىش دە گونجىت.



وینہی ژماره-۱۹-
پروژهی ریسایکلینی گهرم

- ریسایکلینی سارد: ئەمەشیان چەندین جووری هەیه، بەلام لە ئیستادا ئەم جوورەیان لە دونیادا زۆر باوە، چونکە بە هۆیەوه دەتوانریت بە ئەستورییهکی زۆر چینه کانی رینگاکە ریسایکلین بکریت، واتە هەموو چینه کانی قیر و چینه کانی ژیر قیریش (Road layers) بە قوولی دیاریکراویش، کە ریسایکل دەکریت، بە دیزاین دەیت، لە لایەن دەستەئایبەت بە دیزاینکردنی نوژەنکردنەوهی رینگاوبان تیایدا (کۆر) وەردهگریت بو چەند قوولییهکی دیاریکراو تا کوو بزانی تیکچوون لە کام چینه دایە و گەیشتۆتە چ ئاستیک (وهک لە سەرەتای ئەم باسە روونمان کردەوه).

ریسایکلینی سارد، بە چەندین شیواز دەکریت، لەوانە تاشینی چینه کانی قیر و پاشان ناردنی بو کارگەئایبەت، بو چاککردنی سیفەتەکانی و تیکردنی چەند ماددەیهکی زیدەکی (Additive)، پاشان ناردنەوهی بو سەر جیگای

پروژه و سه‌رله‌نوی فەرشکردنەوہی بە ئامیڤی راخەری قیر (فاریشە).
هەروەها هەندیک جار، کە چینی قیر ئەوەندە تیکچووہ و (Distress)ی
جوړاو جوړی لی رووداوہ و بە کەلکی قەشتکردن نەماوہ، ئەوا بە ئامیڤی
تایبەتی برین و وردکردن (Milling) یە کپارچە لە گەل چینه کانی ژیر قیرتاو
دەبردین و ورد دەکرین، پاشان لە گەل، چەند مەوادیکێ زیادە، وەك:
چیمەنتۆی وشک و قیری شل یان قسل، تیکەل دەکرین، بە بوونی ئاو
خاسیەتەکانی پێ باش دەکریت، دواتر وەك یەك چینی (۳۰ بۆ ۴۰) سم
رادەخریتەوہ، بە بەکارهێنانی ئامیڤی حادلەش دەکووتیتەوہ و ریکدەخریت،
ئینجا دەتوانیت چینه قیرتاویکی گەرمی لەسەر بکریت. ئەم جوړە ی دوایان
زیاتر بۆ ریگای لاوہکی، کە قەبارە ی هاتووچووی زووری لەسەر
نەبیت، گونجاوترە.

هەر یە کە لەو جوړە ریسایکلانە ی لەسەرەوہ لیان دواین، دەکرێ لە
جینگای خوین بکرین، دەشکرێ چینه کان، کە دەتاشرین، بگویتزیتەوہ
جینگایەکی تر کە کارگە و ئامیڤی تایبەتی لی دا بین کراوہ. بە گشتیش ئە گەر
هەر لەسەر جینگای پروژه بکریت پێ دەگووتریت (Recycling in Place) و
ئیتز لەوہی ژمارە بەک نامیڤ وەك زنجیرە بەک بەدوای یە کدا دەبن، وەك تانکەری
قیر و چیمەنتۆی وشک و ئاو و ئامیڤی تایبەت بە تیکردنی مەواد ی زیدەگی،
وەك ئەمۆلسفایەر. گرنگترین نامیڤ، کە رۆلی گەورە دەبینیت لە پرۆسە ی
ریسایکلین، ئامیڤی تاشین و قەشتی قیرە بە ساردی، دیارە پێ ئەم ئامیڤە
هەر گیز پرۆسە ی سه‌رله‌نوی بە کارهێنانه‌وہ ی مەواد ی قیر ئەنجام نادریت.

سووده‌کانی ریسایکلین :

- ا- پرۆسه‌ی ریسایکلین بۆ ژینگه زۆر گرنگه، چونکه ناهیلایت پاشماوه‌ی خراب، که ژینگه پيس ده کات، له پرۆژه کان بمینتته‌وه.
- ب- له رووی ئابووری شه‌وه، به بهراوورد له گه‌ل ریگا ناساییه‌کانی صیانه کردنی ریگاوبان، تیچوونی که مته.
- ج- نه‌گه‌ر ته‌کنیکه که به شیوازیکی زانستی و ته‌واو جیه‌جی بکریت، نه‌وا کوالیتییه‌کی باش ده‌دات به چینه‌کانی ریگا که، که پرۆسه‌ی (Recycling) ی سه‌رله‌نوی بۆ نه‌نجام دراوه.
- د- به بهراوورد له گه‌ل شیوازه ناساییه‌کانی تر بۆ چاک‌کردنه‌وه، کاتیکی کورتی بۆ پرۆسه‌ی چاک‌کردنه‌وه‌ی ریگا که پیوسته.
- ه- له رووی سه‌لامه‌تی هاتووچۆ شه‌وه زۆر نه‌مینه، که مته‌زین حاله‌تی رووداوی هاتووچۆ، له ماوه‌ی جیه‌جی کردنی پرۆژه که، رووده‌دات.

ه- سیسته‌می نه‌سفله‌تی لاستیکی (Asphalt Rubber) :

ته‌کنه‌لو جیای نه‌سفله‌تی مؤدیفاید کراو به هاراوی لاستیک (Crumb Rubber Modifier)^(۲) شیوازیکی تره بۆ به‌هیز کردنی چینی قیرتاو کردن، نه‌ویش به تیکردنی ورده‌ی لاستیک، که جوړیکی قیرتاو کردنه و ژینگه‌پاریزی تیدا ره‌چاو کراوه و خوړاگره، نه‌م ته‌کنیکه بریتیه له تیکه‌لکردنی ورده‌ی تایه‌ی لاستیکی کۆن، که سیسته‌می که له ولاتانی نه‌وروپا زۆر هان ده‌دریت، چونکه ژینگه‌پاریزی تیدا ره‌چاو کراوه، به هۆیشیه‌وه تایه‌ی به کارهاتوو به ئاسانی ریسایکل ده‌کریتته‌وه و بۆ مه‌به‌ستیکی خزمه‌تگوزاری به کارده‌هیتیت، هه‌روه‌ها نه‌م چینه قیره هه‌رزانه و بۆ فشاری تایه‌ی باره‌لگره‌کانیش خوړاگره.

^(۲) هه‌ندیک له سه‌رچاوه‌کان به جوړیک له (پۆلیمر مؤدیفاید) نازده‌ی ده‌کن.

چۆنیه تی نه نجامدانی نه م ته کنه لوجیایه :

ره بهر دواى وورد کردن و هارینی له تایه ی به کارهاتوو، یان ههر به رهه میکی پاشماوه، له جوړی لاستیکی به شیوازیکی گونجاو له گهل نه سفهلتی گهرم و به ریژه ی ۱۵٪ بو ۲۰٪ به قورسایى (وزن) تیکهل ده کریت. نه م ته کیکه سه ره تا له سالی ۱۹۶۰ دامه زرا، ماوه یه کی زوره له چه ندین ویلایه تی نه مهربکا جیه جی ده کریت، به تایه تیش ویلایه تی کالیفورنیا که چه ندین لیتویژینه ویان نه نجامدا و بهراوردیان کرد له نیوان چه ندین ریگای قیرتاو کراو به قیری ناسایی و ریگای نه نجامدراو به قیری ره بهر، یه کیك له سوودانه ی به دییان کرد نه وه بوو ده توانریت به به کارهیتانی نه سفهلت ره بهر نه ستووری چینی قیرتاو که م بکه نه وه. پروانه: وینه ی ژماره - ۲۰ - لای خواره وه، بهراوردیک نیشانده دات له نیوان دوو پارچه ریگای هاو ته مه ن، یه که میان لای راستی وینه که به تیکه له ی قیری ناسایی کراوه، لای چه پیش به به کارهیتانی نه سفهلتی چاک کراو به ره بهر نه نجام دراوه .



وینه ی ژماره - ۲۰ -

لای راست ریگایه کی قیرتاو کراو به نه سفهلتی ناسایی و لای چه پیش به نه سفهلت ره بهر

شایه نی باسه ئەم تەکنەلۆجیایە کە قیرتاوی رینگاوبانی خێرای پی ئەنجام دەدریت و بو ماوهی ۲۰ سال دەبیت بە کاردیت^(۳) و ئیستاش لە لایەن ئەنستیتیوتی قیرتاوکردنی بە رهبر (Rubber Pavement Association) پشتگیری دەکریت، لە سالی ۱۵۲۰۰۳ دەستی بە کار و چالاکییەکانی کردوو.

ههروهك ئاشکرایه برگی گرنگ له ئەسفەلت رهبردا خوودی رهبره که، واته لاستیکه که به، که رۆلی سهره کی ده بینیت له دروستکردنی هاوکی شهی تیکه له قیرییه که دا، بۆیه لاستیکی هاراو، له تایه به کارهاتوو یان ههر به رههمیکی تری لاستیکی، که سوودی به کارهینانی نه ماییت، به بریکی زۆریش له ههموو ولاتیکی دونیادا کۆده بیتهوه و کیشهی ژینگهیی دروست ده کات، ناشرانریت چییان لی بکریت و چون مامه له یان له گهل بکریت، ئەوا له کارگی تایه تدا ورد ده کرین و ده هارپریت، پاشان به شقن خاوین ده کرینهوه و بۆ ئەم تەکنیکه به کاردههینریت، ههروهك له وینهی ژماره-۲۱- دا دیاره.



وینهی ژماره-۲۱-

لاستیک (رهبره) ی هارراو که به کاردیت بو تەکنیکی ئەسفەلت رهبر

^(۳) ئەم تەکنیکه بۆ یه که هجار، له سالی ۱۹۹۸، له ویلایهتی ئهریزۆنای ئەمریکا به کار هاتوو.

لايهنه نهرينبيه كاني نهم سيسته مه :

- ۱- لايهني ئابووري: كاريگهري گهورهى دهبيت له سهر كه مكر دنه وهى تيچوونى سالانه بو چا ككر دنه وهى ريگاوبانه كان به هوى كه مكر دنه وهى كاري صيانه كردن، چونكه جوړيه تى قيرتاوى نه نجام دراو باش ده كات.
- ۲- لايهني ژينگه يى: زور به سووده بو مه سه له ي ريسايكلين و دووباره به كار هينانى پيكهاته كاني تاييه به كار هاتوو كه كيشه يه كى ژينگه ييه له زور يك له ولا تانى نه وروپا، ههروه ها كيشه ي ژاوه ژاو چاره سهر ده كات له و ريگايانه ي بهم سيسته مه قيرى ريگا كاني ده كر يت.
- ۳- لايهني سه لامه تى هاتوو چو: كه ده بيته هوى روونه دانى خزىن له سهر ريگا قيرتاو كراوه كان و كه مكر دنه وهى رووداوى هاتوو چو به تاييه تى له وه رزى باران بارىن و كesh و ههواى سه ختدا به هوى زياد كردنى ريژه ي ليكخشان له نيوان رووى تايه و قيرتاودا.
- ۴- كاريگهري له سهر نه ستوورى چينى قيرتاو: ليكولينه وه كان ده ريان خستوه، نهو چينه قيرتاوهى به نه سفه لت ره بهر ده كر يت نه ستوورى كه مترى پيوسته له چاو نهو چينه ي به قيرى ئاسايى ده كر يت، چونكه تواناى بهر گري كردنى بو وزن و قورسايى زياتر ده بى له جوړى ئاسايى نه سفه لت.

6 - سیستمی به‌ریوہ بردنی ریگاوبانہ کان (Road Management System):

بیروکھی سیستمی به‌ریوہ بردنی ریگاوبان، یان تووری ریگاوبانہ کان یه کیٹک له تازه ترین و گرنگترین دهستکه و ته کانی دونیای نیستایه، که له سهرتاسهری جیهاندا ناوبانگی ههیه و زوربهی ولاتانی پیشکه و توو په‌یرهوی ده‌کهن، نیستا له دنیا دا مه‌سه‌لهی ریگاوبان و کیسه کانی ته‌نھا به‌لایه‌نی (بخت)ی زانستی ئەندازیاری ته‌ماشانا کرین، واته ههر کیسه ته‌کیکیه کانی (بو نمونه مه‌واده کانی پیکهاته‌ی قیر یان نه‌خسه کیسانی کیترقه کانی ریگا . . هتد) به‌لکو تووری ریگاوبانہ کان وهک ئورگان و موئه‌سه‌سه‌یهک لیی ده‌روانریت که ده‌بیت به شیوه‌یه‌کی گونجاو سهرپهرشتی بکریت و به‌ریوہ بریت، به‌چهنیک که به بوونی سیستمیک ئەنجام ده‌ده‌ریت و به (Road Management System) ناوزده ده‌کریت، نیستاش له جیهاندا سالانه ده‌یان کونگره و کونفراس له‌سهر به‌ریوہ بردنی ریگاوبانہ کان ده‌گیریت، جا چ له‌سهر ناستی ده‌ولته‌تیکي دیاریکراو بیت یاخود نیوده‌ولته‌تی بیت، یه کیٹک له‌و ولاتانه به‌ریتانیایه که زوو زوو ئەنجامی ده‌دات. سیستمی به‌ریوہ بردنی ریگاوبانہ کان خوئی له خویدا زانسته و ئەداتیکه، به‌هویه‌وه حکومه‌ته‌کان کاروباری خویمان له بواری ریگاوباندا ریک ده‌خهن، به‌جوریک که ئەو بودجه دیاریکراوه‌ی هه‌یانه به‌باشترین شیواز سوودی لی بینن، به‌گشتیش زوریک له‌پسپوره‌کانی ئەم بواره به‌سهر سی لقی سهره‌کیدا دابه‌شی ده‌کهن، که بریتین له:

Pavement Management (PM)-1

Safety Management (SM)-2

Building Management (BM)-3

ئهم سیستمه شیوازیکی گونجاوه بو ده‌زگاکانی تاییه‌ت به‌کاری

نۆژەنکردنەووی ریگاو بان، که له هەندیک سەرچاوە ۱۵ بە (Pavement Management System) ناو دەبریت، چونکە بە ھۆیەو دەتوانن بە باشترین شیوێ سەرپەرشتیاری تۆری ریگا ھەبووێ کان بکەن لە ولاتدا، ھەر و ھا پلانی بۆ دا بنین و سەرپەرشتیاری بکەن.

بیگومان ئەم سیستەمە بۆ چاودیری کردنی تۆری ریگا ھەبووێ کانە، که بە ھۆیەو دەتوانریت پلانیکی گونجاو دا بنریت بۆ کاری صیانه کردن لە پارێزگا کان و پشت بە ستریت بە بنەمای زانستی و تەکنیکی. بە واتایەکی تر سیستەمی که بە کار دیت بۆ باشتر کردنی کوالتی ریگاو بانە کان و بەرز کردنی ئاستی خزمەت کردنی ریگاو بانە کان (Service Level) و که مکردنەووی تیچوونی دارایی بە ھۆی بە کار ھێنانی ریکاری کارگیری گونجاو ھو. بە گشتیش دەتوانریت بەو پێناسە بکریت که بریتییە لە پرۆسەیی کۆکردنەووی زانیاری و ریکخستنی، پاشان شیکردنەو و ھەلسەنگاندنی بۆ دانانی پلانی چاککردنەووی ریگاو بان. ئەم سیستەمە لە هەندیک ولاتی وەک یابان، لە سالانی شەستەکانی سەدەیی رابردوو، لە ئەمەریکا ش لە سالی ۱۹۷۰ ھو، ئەنجام دراو.

چۆن سیستەمی RMS ئە نجام دەدریت؟:

بنەمای سەرەکی ئەنجامدانی ئەم سیستەمە، ئەنجامدانی ئاماری وردە لە سەر ئەو تۆری ریگاو بانەیی ھەیە (بەروانە: وینەیی ژمارە -۲۲-) که بە (Road Inventory) یان (Road data base management system) ناسراو، تیایدا ھەموو زانیارییەك، لە سەر ریگاو بانە کان، کۆدە کرینەو و تۆمار دە کرین، و ھەسفیکی وردیش بۆ ریگا کان دە کریت، که ئەمانە لە خۆ دە گریت:

- بارودۆخى رىگا ھەبوۋە كە و مېژوۋى، چ سالىك دروستكراۋە؟ پىكھاتە كانى دەر خستە كەى چى بوۋە؟ ئايا لە رابردوۋدا نۆژەنكراۋەتەۋە يا نا؟.
- درىژى و جوړى رىگاكان، ئايا يەك سايد، يان دوو سايدن ؟ ، ھەر سايدىكى چەند لىينە؟ ھەرۋەھا ئەۋەش ديارى دە كرىت ئايا رىگاكان سەرە كىن، يان لاۋە كىن و رىگای گوندن.
- ديارى كرنى جوړى تىكچوونە كان (Rutting, Shoving, Cracking)، پىكھاتە و قبارەى ھەر جوړە يان چەندە ؟، تا چ ئەندازە يەك كاريگەريان لە سەر فورمىيشنى رىگا كە كرددوۋە ؟.
- ديزاينى خىرايى (Design Speed) بو رىگا كە و جوړى كەوانە كان (ئاسۋىي، ستوونى).
- پىكھاتەى چىنە كانى رىگا كە، چەند چىن قىرن و جوړە كانى چىن و چىنە كانى ژىرەۋەى، لە روۋى بە ھىزىيەۋە ، چوون؟. بو غونە (رىژەى CBR) يان چەندە.
- ديارى كرنى ئاستى خزمەتگوزارى رىگاكان، كە بە چەند پىۋە رىكى جىھانى ھەلدەسەنگىندرىن، ۋەك: (PCI, PSI)^(۴)
- ديارى كرنى جوړى روۋ كەشى رىگاكان، ئايا روۋ كەشى نەرم (Flexible pavement) يان رەق (Ridge pavement) ن.
- جوړ و پانى شوئدەرە كان و ئەۋ نىشانە ھاتوۋ چۆيانەى لە سەريان دامەزراون. ھەرۋەھا بارودۆخى نىشانە كان، لە روۋى شەوقدانەۋە يان لە شەۋدا، ئايا تىكچوون و پىۋىستىيان بە چاك كردنەۋە ھەيە يان نا ؟.

^(۴) = Pavement condition index PCI
PSI= Pavement serviceability index

– هیټلکاری سهر ریڼاگان و جوړ و بهرینی ههر هیټلیکیان و ناستی کالبورونه ویان.

– ژماره کردنی ریڼاگان و دانانی ژماره و هیمای گونجاو بویان.

– ماوه و دووری (به مهتر) دیاریکراوی قهدهغه کراوی ریڼاگان (محرمات الطرق) بهیټی یاسای دهولت و ههریم و نهو دامهزاراوانه‌ی به شیوه‌ی نیاسایی له‌سهریانن.



ویننه‌ی ژماره - ۲۲ -

سیستمی کوکردنه‌وی زانیارییه‌کان روون ده‌کاته‌وه

– دیاریکردنی جوړی نهو ټیکچوون و کهموکورتییانه‌ی له ریڼاگاندا روویان داوه نایا (Rutting, Shoving, Fatigue cracking).

– قهباره‌ی هاتووچو و پیکهاته‌ی نهو ترافیکه‌ی ریڼاکه به کاردههټین، نایا ریژه‌ی چهنده‌ی باره‌لگر ده‌بی؟.

- مەسەلەى دروستكراوه هايدروۆليكييه كانى ريگاكان، لە پرد و كوئىجى ئاوبەر، بە ھەموو جوۆرە كانى بۆرى و سندوقىيەو ھ .
- بابەتى سىپريان و چواررپىيانە كانىش (Intersections) كە خالى لاوازى روودانى ھاتووچۆن و روۆلى سەرەكى دەبين لە كوۆنترۆل كردنى ريگاكان كاتىك ئاراستە كانيان بە يە كتر دەگەن.



وینەى ژمارە-۲۳-

ئۆتۆمۆبىلىك كە بەكار دەھىنریت بۆ كۆكردنەو ھى زانىارى و داتا لە سەر ريگاوبانەكان

ئەو ئامىرو سۆفتوئىرانەى كە لە سىستەمى PMS بەكار دەھىنرین:

ئەو ھى گرنگە بگوتريت ئەو ھى، ئەم سىستەمە پشت بە داتا و پىو ھى زانستى و تەكنەلۆجيا دەبەستىت، نەك وەك لە (بە چاو) تىپروانين كە لە لايەن خەلكانى پىپۆر و ئەندازيارانەو ھى پەپرە دەكرى، ھەربۆيە چەندىن ئامىر و سۆفتوئىرى پىشكەوتووى بۆ دانراو ھى. گرنگترين ئامىر، كە زۆر پىويستە بۆ جىبەجىكردى سىتەمى PMS، ئامىرى پىوانى لۆچە كانى سەر رووى جادەيە، كە بە شىو ھى كى خولى بەسەر ريگاكاندا دەگوزەرىت و داتاو زانىارىيان لەسەر

کۆده کاتهوه و ناوی نامییری (Failing weight deflect meter or FWD) ه
 (بروانه: وینهی ژماره-۲۴- نامییره که پیشان ده دات).



وینهی ژماره-۲۴-
 نامییری FWD روون ده کاتهوه

ههروهه نامییره کانی (Road surface profiler) و (GRP Layer) و (thickness) و (Skid Trailer) و (Structural capacity). بو ههمان ته کنیک به کار ده هیترین، وینهی ژماره -۲۵- یه کیك لهو نامییرانه پیشان ده دات که له بهشی دواوهی ئۆتۆمۆبیله که نامییری سکانهر یان (Profiler) به ستراره، که کاری سکانکردنی رووی چینی قیرتاو کراوی ریگا که ده کات، ئهوه له کاتیک ئۆتۆمۆبیله که به سهر ریگا کاندایه گوزه ریت، واته لۆچی سهر روو و به رزی و نزمیه کانی دیاری ده کات، هه موو ئه و داتایانهش لای خوئی هه لده گریت که دواتر به پروگرامی سو فتویری تاییه ت شی ده کرینه وه و نمایش ده کرین. شایه نی باسه ئۆتۆمۆبیله که ده توانییت به خیرایی

۸۰ كم كاتزميريك خيرايبى به سهر ريگاكاندا تيپه ريت كه مه به سته سكاني بو
بكرت .



وينه ي ژماره -۲۵-

نوتموبيليك نيشان دهدات كه ناميري پروفيلهري لي به ستراوه

ههروهها بو به گهرخستى نهم سيستمهه پروگرامى سؤفتوئورى تايبه تيبى
وهك (ELMOD6) پيويسته، نهم سؤفتوئورى تايهت به بهرپوه بردنى سيستمهه كه
ههيه و ته كنه لوژياى به رزى، وهك (GIS& 3DImage) يشى تيدا
به رجسته كراوه، كه دواتر به شيوهى گراف و خشتهى تايهت نمايش
ده كرين.

(بروانه: وينه ي ژماره -۲۶-).

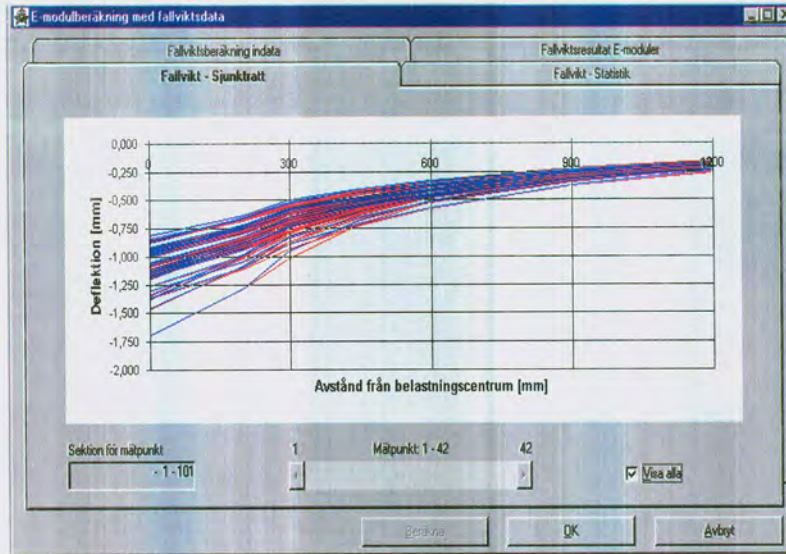

وینەى ژمارە-۲۶-

نمایشی زانیارییه‌کان به سۆفتویری تایبەت

هه‌موو ئەو داتا و زانیاریانەى له به‌شەکانى سه‌ره‌وه لیان دوایین، به شیوه‌ى خشته‌ى ورد و وینەى روونکارى ده‌خوینە روو و له‌سه‌ر نه‌خشه‌ى هه‌ریمه‌که داده‌نرین، تاکو به هۆیه‌وه، ده‌زگای دیاریکراو و تایبەت به چاککردنه‌وه‌ى ریگاوبان، بریارى له‌سه‌ر بدات و پلانى له‌سه‌ر دابریژیت.

میکانیزمى کارکردن له پرۆژه‌که‌دا:

به گشتیش میکانیزمى کارکردن بو ئەم ته‌کنیکه به‌م شیوازه‌ى لای خواره‌وه چر ده‌کرینه‌وه:

۱- ئۆتۆمۆبیلیک به‌کارده‌هینریت، که ژماره‌یه‌ک ده‌زگا و ئامیر و کامیرای جوړاو جوړى هه‌لگرتووه و به‌سه‌ر ئەو ریگا سه‌ره‌کیانە‌دا ده‌گوزهریت که له‌لایه‌ن خاوه‌ن کاره‌وه (وه‌زاره‌ت) دیارى ده‌کرین. گوزه‌رکردنى ئەم

ئۆتۆمۆبىلە بە شەو بە رۆژىش دە گونجىت، ئەمەش بە پىي بەرنامەى كارە كە
بۇ جىبە جىكردىنى پروژە كە، جگە لەمە چەند سەيارەىە كى ترىش، لە لايەن
دەز گاكانى پولىسى ھاتو و چوۋو بە كار دەھىنرىن، بۇ ھاو كارى و
خۇپارىزى.

۲- دەپىت لايەنى جىبە جىكار، BM و خالى رىفرىنس بۇ ئەو رىنگايانە دابنى،
كە لە لايەن خاوەن كارەو دەيارى دە كرىن.

۳- پاشان ئۆتۆمۆبىلى ئاماژە بۆ كراو، بۇ وىنە گرتنى برەرى رىنگاكە
بە كار دەھىنرىت، بۇ غوونە بۇ ھەر (۲م) لە پانى رىنگاكە، ئەویش بە ھۆى
ئامپىرىكى لىزەرى، كە ھەزاران خالى لىزەرى لە خۇدە گرىت ولە
پشتەو ھى دانراو. ھەر و ھا بە ھۆى ئامپىرى (Profiler)، كە بە بەشى
پشتەو ھى ئۆمۆبىلە كەو ھەلواسراو، (Vertical Profile) ى رىنگا
قىر كراو كە وەردە گرى، ئىنجا data كۆ كراو كان بەراورد دە كات لە گەل
چەند پىۋەرىكى جىھانى وەك (IRI, Rutting, Right Number quality)،
ئەم كارەشيان بۇ ھەموو دوورىيە كى دىبارىكراو لەسەر برەرى رىنگاكە، بە
درىزى ھەر ۲م، ئەنجام دەدات، كە دواجار بە شىۋەى خشتەبە كى دوور و
درىزى پىشانى دەدات.

۴- ھەندىك جار لايەنى جىبە جىكار، پروژە كە بە ئامپىرى (Ground
Penetrating Radar) GPR، كە لە پىشەو ھى ئۆتۆمۆبىلە كە
دامەزرىنراو، شى دە كاتەو. چىنە كانى قىرتا و ژىرەو ھىشى، تاكو
قوولايى ۱م، بە بە كار ھىننى شەپۆلى (Micro texture) پىكھاتەى
چىنە كانى ژىرەو ھى شى دە كاتەو، ئەویش بە شروڤە كرىنى لە رووى
(Change of format و Density). ھەر و ھا ئە گەر شى لە زەو بە كەدا

ههبيت ديارى دهكات و پاشان داتاكان له گهل ريژهى دياريكراو له (Sand Equivalent) به پيى ستاندهرى هاتوو له (ASTM) بهراوورد دهكات. نهم ناميره به گشتى بو همموو بره ره كان (مقاطع) كاردهكات كه نهستورى چيني قيرتاو و چينه كانى ژيره وه و ريژهى شى ديارى دهكات، بهلام رهنگه بو چهند جيگايهك بو دلتيابوونى زور ناميرى (Falling Weight Deflect meter) به كاردههينريت.

۵- ههر له ناو ئوتوموبيله كه دا چهندين ناميرى كومپوتهر و (server) ي ههن كه داتاكان كوډه كه نه وه.

۶- دواى تهواو بوونى كوكر دنه وهى data و زانيارى و وينه كان، كه چهند مانگيك دهخايه نيت، همموو زانياريه كان ده برينه ئوفيسى تايهت بو داخل كردن و ريكخستن و شيكردنه ويان.

۷- ههروه ها نهم ته كنيكه بو بوارى (Geometric design) يش ريگاكه شى ده كاته وه له پرووى (Curve و Intersection) و ديارى دهكات. نايا كيرقه كان له رووى نه خشه كيشانى نهندازياريه وه هه له يان ههيه يان نا؟ يان كوى پيوستى به سيرييان و چوارپريان ههيه، به گشتى برپاردان له وانه پشت ده به ستيت به (Design Speed) .

۸- همموو داتاكان، به پيى سيستمى جيهانى (Universal Trans format Microwave)، كه بو وينه گرتن پشت به WGS84 ده به ستيت، له سه ر نه خشه ي (Google Earth) داده به زيندرين، واته همموو زانياريه كان، به به كاره ينانى GPS، له سه ر نه خشه ي گوگل داده به زيندرين.

۹- دواى ريكخستن داتاكان، همموو زانياريه كان به چهند سوفتويريكي تايهت ريك ده خرين، نه و يش دواى نه وهى شيكردنه وهى گونجاويان بو

ئەنجام دەدرى، ئىنجا بە شىۋازى نەخشە و گراف و خىشتەى جۆراوجۆر دەخىرئە روو و بە ھۆى رەنگى جۆراوجۆرەو پرايرىتىش دىبارى دەكرىن، بۇ ئومونە رەنگى سوور، كە بۇ رىنگايەكى دىبارىكراو، ئەو دەگەيەئىت كە ئەو رىنگايە دەئىت زۆر بە خىرايى پروسەى صىانە كىردنى بۇ ئەنجام بدرىت و بەو شىۋەيە.

بە ئەنجامدانى ئەم پروژەيە پىۋىستە، بۇ ئەو ئورگانەى كارى چاككردەئەو رىنگاوبان دەكات، لە ھەر پارىزگايەك ئۇفىسىكى بچووك دابەزىت، چەند كادرىكىش، كە خۇيان بۇ ئەو كارە تەرخان دەكەن، سەرپەرشقى بكەن. بەم چەشەنە بەرپىرسى فەرمانگەى چاككردەئەو رىنگاوبان لەھەر پارىزگايە كدا دەتوانىت، بە ئاسانى و بە وئىنە، بارى ھەموو تۆرى رىنگاوبانە كان و ھەموو برەپىكى رىنگاكانى پارىزگاكەى بىئىت كە لە چ بارىكدايە (كە لەو سالەدا زانىارى لەسەر كۆكراو تەو).

ھەررەھا دەتوانىن، بە ھۆى ئەو نەخشە و خىشتانەو، رووبەرى ئەو زەويانە دىبارى بكەين، كە پىۋىستى بۇ بەرژەوئەندى وەزارەتى پەيوەندار و قەدەغە كراوى لاتەئىشتى رىگاكەان (استملاك) بكرىن، بەمەش خاوەنكار دەتوانىت ھەر گۆرانكارىيەك لە رىگاكەان رووبدات Update بىكەتەو، پروگرامى سۆفۋىرە كانىش بۇ ئەو مەبەستە نەرمىيان تىدايە.

ئەم تەكنىكە بە خىشتە يارمەتت دەدات بۇ پلاندىن و (Priority) بۇ چاككردەئەو و نۆزەنكردەئەو رىنگاوبانە كان، ئەوئىش بە دىبارىكردنى رەنگى دىبارىكراو، بەم چەشەنە رەنگە كانى سوور و سەوز و زەرد ئاستى رىنگاوبانە كان دىبارى دەكات كە كامىيان زووتر پىۋىستى بە نۆزەنكردەئەو و بودجەى پىۋىست ھەيە (واتە پارەى پىۋىست بۇ شوئىنى پىۋىست دابىن بكرىت).

چۆنیه تی هه ئسه نگانندی ئاستی خزمهت و خزمهتگوزاری ریگاو بانه کان:

ته کنیکی (سیستمی به ریوه بردنی ریگاو بانه کان) یارمه تی تۆر گانه کانی سه ره پهر شتی که ری ریگاو بانه کان ده دات بو هه لسه نگانندی ئاستی خزمهتگوزاری (Service Level) ریگاو بانه کان، پاش نه وه ی زانیاریه کو کراوه کان ری کخران و به پی چهند پروگرامیکی سو فویر شیکراوه (پروانه: وینه ی ژماره - ۲۷-۵) نه و ا به پشتبه ستن به چهند پیوه ریکی جیهانی داتا کان به راورد ده کریت و به و پییه ئاسته کان دیاریده کرین، نه و پیوه رانهش (Roughness International Index) و (Texture Measurement) و (Pavement distress Surveys).

له لایه کی تره وه نه م سیستمه رو لی کاریگه ری ده بیته له دانانی پلان و دیاری کردنی بودجه ی گونجاو بو کاروباری چاک کردنه وه نوژه نکرده وه ی تۆری ریگکان و به ته و اه ته ده توانریت ریزبه ندی گونجاو بو پروژه کان دابنریت که پیویستن نه نجام بدریت.

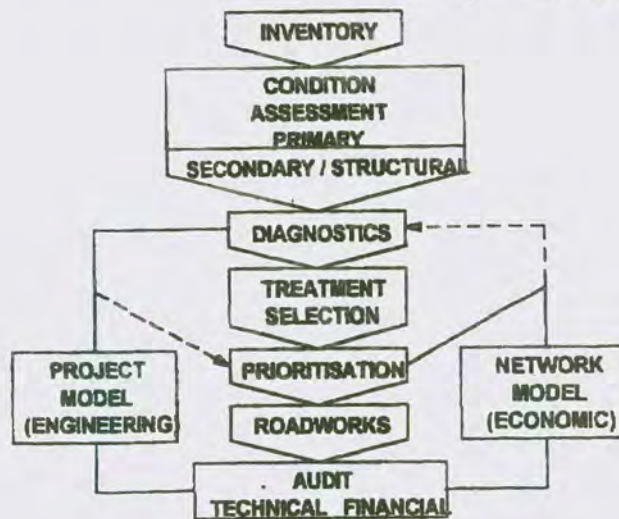

وینه ی ژماره - ۲۷- سیستمی شیکردنه وه ی داتا کان

۷- سیستمی قیرتاوی بیهاوتا (Super pave):

نیستا زۆریک له ولاتانی دونیا، به تایه تیش پیشکه وتوووه کان، به رهو ته کیکی قیرتاوکردنی بیهاوتا (Super Pave) دهروون و ریگای ته قلیدی مارشال به کارناهیین بو دروستکردنی تیکه لهی قیری گهرم، سیستمی قیرتاوکردنی بیهاوتا بریتیه له دیزاینکردنی تیکه لهی قیری گهرم تاکوو له کاتی نهجامدانی قیرتاوکردنی ریگاکان چینی قیرتاوه که باشترین نه دانی خوئی به جیگه یه نییته له بهرگریکرن بو تیکچوون له ژیر فشاری قهباره و قورسای زۆری ترافیک و کesh و ههوادا. واته نهم ته کنیکه ته نهها تایه ته به دیزاینکردنی تیکه لهی قیری (Asphalt mix design) نهک هه موو چینه کانی ریگاکه (که نهویان ریکاری تایه تی خوئی ههیه و له بهشاکانی رابردوو له سه ره هندیکیان دوواین)، چونکه زۆریک له ولاتانی دونیا به یی نه زموون، بویان ده رکه وتوووه که ریگا کۆنه کان بو دیزاینی تیکه لهی قیری گهرم زۆر جار سه رکه وتوونابی، له جیه جیکردنی نهو نه رکانهش، که یی ده سپردریت، ریژه ی تیکچوونی زۆره، نه خاسمه که ریگاکانی مارشال و قیم کۆنن و کاتی داهینانی ده گه ریته وه بو سه ره تایی سه ده ی رابردوو، نه وه له کاتی کدا قیرتاوی بیهاوتا، له دوا دهیه کانی سه ده ی بیستدا، له نه مه ریکا هینراوه ته ناراه. خالی وه چه رخانه ی نهم ته کنیکه له وه دایه، تیکه لهیه کی قیری وا به ره هم ده هییت که بگونیته بو نهو بارودۆخه ی له راسته قینه دا ریگاکه تووشی ده ییت چ له رووی قورسای هاتووچو یان کesh و ههوا یان ییکهاته ی مه واده کانی تیکه لهی قیری.

میٹرووی تھکنیکی (Super Pave) (۵):

بہو پیئہی ویلایہ تھ یہ کگرتو وہ کانی ئہمریکا خواہنی گہورہ ترین و گہشہ کردووترین توری ریگاو بان و ریگاو بانی خیراییہ لہ ہہموو جیہاندا، کہ ئہوہش بودجہیہ کی یہ کجار بیٹشومار لہ بنیادنانی خہر جکراوہ و بہ مولکداری دہولت ہہژمار دہ کریت و تیچوونی چاککردنہ و ہیشی سالانہ قورسایہ کی دارایی گہورہ، لہسہر بودجہی ولات، دروست دہ کات، بویہ کونگریس ریکنخراوی (SHRP)^(۶) ی راسپارد بو ئہنجامدانی ژمارہیہک لہ لیکنولینہوہ لہسہر ہوکاری تیچوونی ریگاو بانہ کان و چوئیہ تی بہہیز کردنی چینہ کانی ریگا۔ دامہ زراوہی ناوبراو دہستی کرد بہ زنجیرہیہک لیکنولینہوہ و لیتویژنہوہی زانستی و ئہ کادیمی و تھکنیکی لہسہر جوور و پیکھاتہی تھکنیکہ جووراو جوورہ کانی قیرتاو کردن لہ نیوان سالہ کانی (۱۹۸۷ بو ۱۹۹۳) بہ بودجہی ۵۰ ملیون دولاری ئہمریکی کارہ کانی ئہنجامدا۔ پاشان دوای چہندین سال لہ لیتویژنہوہی ورد لہسہر بہ کارہیٹراوہ کانی ئہم تھکنیکہ بو دواجار لہ رینمایہ کانی (AASHTO) و ہک بنہمایہ کی باوہ ریپیکراوی کار کردن جیگیر کرا لہ ژیر ناویشانی (AASHTO MP2 Super pave) Volumetric Mix Design/AASHTO, 2003، ہہروہا وردہ کاری دیزاینی قیرتاوی بیہاوتا لہ ئاشتودا لہ ژیر برگہی (AASHTO M 323-04) (AASHTO, 2004(a) بہ تھواوی روونکراوہ تھوہ.

(۵) SUPER PAVE (Superior Performing Asphalt Pavements).

(۶) SHARP (Strategic Highway Research Program).

كارکردن له سهر ته كنيكي (Super Pave):

ئىستا ئەم تەكنيکه له پيشکەوتوتوترين ولاتانى دونيا به کاردیت بۆ هەلبژاردنى باشترین تیکهلهی قیری که زیاترین ماوه خۆراگریت. له سەر و هه موویانهوه ولاته یه کگرتوووه کانی ئەمهریکا بۆ ئەو رینگایانهی زۆر سهره کین و قورسی و قهبارهی هاتووچۆیان زۆره که تیايدا پشت به (Performance Grade) ده به ستریت واته قیریک و تیکهلهی قیریک که بگونجیت بۆ ههریه که له (بهرزترین و نزمترین پلهی گهرمی له ساله که دا، جور و پیکهاتهی بهرده کانی ئەو ولاته، قهباره و قورسای هاتووچۆ) بروانه: وینهی ژماره- ۲۸- له خوارهوه. قیرتاوی بیهاوتا ده بیست هه موو لایه نه کانی (Workability) و (Permanent Deformation) و (Fatigue and Thermal cracking) له بهرچاو بگریت.

له بواری قورسای ترافیك، که بارهه لگره کان پشکی سهره کی پیکده هین له کاریگهری نه رینی له سهر رهوشی رینگاوبانه کان و به هوکاری سهره کی داده نرین بۆ تیکچوونیان، قیرتاوی بیهاوتا به شیوازی قورسای ئە کسلی ئۆتۆمۆبیله کان مامهلهی له گه ل ده کات که به (ESAL)^(۷) هه ژمار ده کریت بۆ ئەو رینگایه ی ده مانه ویت نه خشه سازی بۆ ئەنجام بده ی بۆ ماوه ی ۲۰ بۆ ۲۵ سال و بره که ی له نیوان ۳۰۰ هه زار بۆ ۳۰ ملیۆن مه زهنده ده کریت، (بروانه: وینهی ژماره- ۲۸- که نمونه ی کووری وه رگیراو له سوپهر په یف و قیری ئاسایی به راورد ده کات). ده توانین ئەوهش بلیین که پینگه سهره کیه کانی قیرتاوی بیهاوتا بریتین له: (PG) و (Mix Design) و (ESAL for 20 years).

^(۷) ESAL (Equivalent Single Axle Load).

به گشتی له قیرتاو کردنی بیهاوتادا پشت ده به ستریت به گرییدی
 کارگوزاری (Performance Grade) قیری شل که باوترینیان بریتین له:
 (PG 58-28, PG 58-34, PG 64-22, PG 64-28, PG 70-28)



وینهی ژماره - ۲۸ -

لای چهپ نمونهی کوری قیری بیهاوتایه و لای راستیش کوری قیری مارشال و قیمه

ههنگاوهکانی نه نجامدانی قیرتاوی بیهاوتا:

۱- ههلبژرادنی قیری شل:

لهم قوناغهدا، قیری خاوهن گرییدی خزمهتکهر (Performance Grade) له ههر چوار وهززی سالتدا، به چه شنیك ههئدهبژیردریت، که بو بهرزترین و نزمترین پلهی گهرما بگونجیت. ئەمهش به شیوهیهك ده بیست پشت به راپورتی کهش و ههوا ده به ستریت و تیکرای ۷ بهرزترین و نزمترین پلهی گهرمای ههوا. به لأم له بهر ئهوهی گرییدی ئه سفهلتی کارگوزار (Performance Grade) پشت به پلهی گهرمی چینی قیرتاو کردن ده به ستریت

بۆیه له سیستهمی قیرتاوکردنی بیهاوتا دا پلهی گهرمی سهه رووی چینی قیرتاو کراو به قوولی ۲۰ ملم ههژمارده کریت. بۆ ئهوه مه بهستهش هاو کیشهی تاییهت بۆ هاوتاکردنی ئهوه بابهته دانراوه. ههروهها پیوهری دووهم که پشتی پی ده به ستریت بۆ ههلبژاردنی قیری کارگوزار ریژه و قهبارهی هاووچویه که به (ESAL) گوزارشتی لی ده کریت پیشووتریش له سههروهه له سههری دواوین، ههروهها ریژهی قیری شل له ناو هاو کیشه که به وردی دیاری ده کریت. ئهوه پشکینانهی بۆ قیری شلی به کارهاوتوو له سوپه ره په یقدا ده کریت بریتین له:

۱- Rolling Thin Film Oven Test

۲- Pressure Aging Vessel

۳- Rotational Viscometer (VR)

۴- Dynamic Shear Rheometer (DSR)

۵- Bending Beam Rheometer (BBR)

۶- Direct Tension Tester (DTT)

شایه نی باسکردنه ئهه تیبست و پشکینانهی له سههروهه دیاریمان کردن ، نمایشی ژینگه و قهباره و قورسای ترفیکی راسته قینه له شوینی پروژه که ده کهن که قیرتاوه کهی تیدا جیهه جی ده کریت. له دیارترین نامیره کانی تیبستکردن بۆ سوپه ره په یف بریتین له: مارشال هه مهه و گایرایتوری کۆمپا کتهه .

۲- ههلبژاردنی چهو (چه کل):

له مه شیاندا قیرتاوی بیهاوتا جوهره ریزه ندیه کی تاییه تی هه یه که پشت به ریژهی ئه کسل لۆد و قهبارهی هاووچۆ ده به ستیت، به گشتیش تیره ی

بهرده كان له نيوان پله كاني ٩,٥ بو ١٩ ملم به كارده هيتريت .
 لهم قوناغه دا جگه له دياريكردني پلهي چه كلي به كارها توو و
 توندي (Hardness)، دهبيت جهخت له حساسي بهرده كان (چه كلي
 به كارها توو) بو ريژهي شي بكرت، مه به ستيش له مه دياريكردني په يوه ندي
 نيوان بهردى (Aggregate) ي به كارها توو له گهل قيرى شله و رادهي
 هاو تا بوون و هاو تانه بوونيان چونكه گرنگه بزاني رادهي بهيه كانووساني
 نه گريگهيت و نه سفهلت چونه.

له ته كنيكي قيرتاوي بيهاو تا دا چه ندين پشكين بو تيكه لهي قيرى
 ده كريت و به جورتيك ده بخرته ژير بارودو خي كه وه كه زور نريك بيت لهو
 بارودو خه ي له ته مهني داها توويدا تووشى ده بيت تاكوو تواناي چيني قيره كه
 هلبسه نكندر يت له وانهش تيستي (Superpave Gytratory Design
 Compactive Effort) كه تاييدا به راوردى قورسايي جورى بو تيكه لهي
 قيريه كه ده كريت .

نه بيت نه وهش روون بكهينه وه، نه نجامداني قيرتاوي بيهاو تا پرسه يه كي
 نالوزه و ده بيت زور به وردى نه نجام بدرت، چونكه له هه نديك ولاتاني دنيا
 نه نجامدراوه و سه ركه وتوونه بووه. يه كيك لهو هو كارانهش به كار هيتاني
 چه كليك بووه كه ريژهي شي زور بووه، نه مهش نه وه ده گه يه بيت، كه نهك
 هه ر نه م ته كنيكه به لكو هه موو ته كنيكيكي نه ندياري، كه جييه جي ده كريت،
 بو نه وهي رهوشى ريگاو بانه كاني پي باش بكرت، ده بيت زور به وردى
 پرسه كه ي نه نجام بدرت، به جورتيك نه وه ندي ته كنيكه رول ده بيت له به
 دهسته وه دانى ريگايه كي باش، جييه جي كردني بر گه كاني، به وردى و به پي
 مواسه فات، كار يگه ري گه وره و سه ره كي ده بيت .

جیاکهرهوهکانی تهکنیکی قیرتاوی بیهاوتا:

۱- نمونهای تیکه‌لای قیر ناماده ده‌کا و پوشکنینی کوتاندنه‌وه (Compaction) نه‌نجام ده‌دات، به جوریک که وهک نه‌وه بیت له ناوکاردا به‌سهری دیت. پاشان دیاریکرنی خه‌سله‌ته‌کانی نمونهای ناماده‌کراو دواي پرؤسه‌ی کوتاندنه‌وه‌ی (واته چی به‌سهرهاتووه).

۲- ده‌بیت تیکه‌له‌که نامانجی قیرتاوی بیهاوتا بیئته دی که به ده‌ستکه‌وتنی ۴٪ بوشایی هه‌وای ناو گیراوه قیرییه‌که‌یه.

۳- نه‌نجامدانی تیسیتیک به نامیری (Gyratory Testing Machine (GTM)) بروانه: وینه‌ی ژماره ۲۹-، که به ته‌وای نمایشی واقع ده‌کات بو نمونه قیرییه‌که، به جوریک که له نامیره‌که‌دا به‌شی (Ramp) نمایشی پریشهر (فشار)ی هه‌وای ناو تایه ده‌کات و کاریگهری له‌سهر چینی قیرتاو‌کراوده‌بی. هه‌روه‌ها به‌شی (gyratory angle) و (Roller) یش کاریگهری راسته‌قینه‌یان ده‌بیت له‌سهر نمونه‌که که له ناو ریگاکه تووشی ده‌بیت. واته به هوی ئەم تیسته‌وه نمونهای قیرتاو، که به هاو‌کیشه‌ی قیرتاوی بیهاوتا نه‌نجام دراوه، ده‌که‌ویته ژیر بارودوخیکه‌وه که چرپییه‌کی وای هه‌بیت هاوتا به‌وه‌ی له کاتی به‌کارهیتانی وهک چینیکی قیرتاو له ژیر قورسای هاتوو‌چو‌دا به‌سهری دیت .

له نه‌نجامی تیسته‌کانی قیرتاوی بیهاوتا و هه‌سه‌نگاندن بو هه‌ریه‌که له پیوه‌ره‌کانی: بوشاییه‌کانی هه‌وا (Air Voids)، بوشایی له ناو چه‌کلدا (VMA)، بوشاییه‌کانی پرپووه‌وه به نه‌سفهل (VFA)، ریژه‌ی (Dust) و ($G_{mm}@N_{ini}$) و ($%G_{mm}@N_{max}$)، که به به‌راوردی هه‌موو نه‌وانه له‌گه‌ل ریژه‌ی نه‌سفهل، ده‌توانریت باشرین نمونهای تیکه‌له‌ی قیری هه‌لبژیردیت.

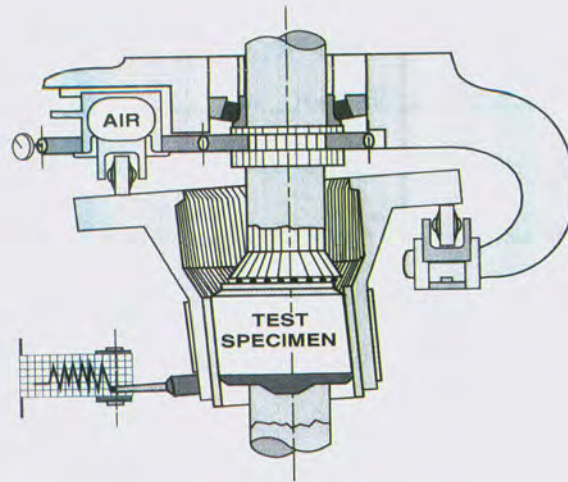

وینەئەئە ژمارە-۲۹-

Gyratory Testing Machine (GTM)

ماوەتەووە بگۆتەریت، بە بۆچوونی زۆرێک لە پەسپۆرانی بواری رینگاوبان، قیرتاوی بیهاوتا (Super Pave) رینگایەکی سەرەکی دەبێت بۆ دیزاین و نەخشە کەسازیی قیرتاوی رینگاوبانەکان لە سەدەئە بیستویە کدا.

سەرچاوهكان:

Book and article resources:

- *Iraqi Standard Specifications for Roads & Bridges / Revised Edition 2003.*
- *The Hand Book of Highway Engineering Edited by T.F Fwa.*
- *Standard Handbook for Civil Engineers / FREDERICK S. MERRITT, M. KENT LOFTIN, JONATHAN T. RICKETTS*
- *Wirtgen Cold Recycling Technology.*
- *Nordgren, Preinfalk Asphalt Rubber in Sweden.*
- *Vogle booklet on Paving.*
- *1st International Conference World of Pavement Sydney, Australia Feb2000.*

Web resources

- http://en.wikipedia.org/wiki/Truck_Lane_Restriction
- [http://commons.wikimedia.org/wiki/File:Japanese_Road_sign_\(Tractor_Truck_Lane_A\).svg](http://commons.wikimedia.org/wiki/File:Japanese_Road_sign_(Tractor_Truck_Lane_A).svg)
- <http://www.dot.ca.gov/hq/traffops/trucks/ops-guide/truck-lane-use.htm>
- http://safety.transportation.org/html/guides/hvy_trks/HTApp9.html
- http://onlinemanuals.txdot.gov/txdotmanuals/pdm/pavement_types.htm
- http://classes.engr.oregonstate.edu/cee/winter2012/ce492/Modules/02_pavement_types/02-5_body.htm
- <http://www.gobookee.org/design-rigid-pavement-as-per-irc-58/>
- <http://www.epa.org/userfiles/2/DAV/sma%20englversion.pdf>
- <http://www.nilex.com/products/geogrids>
- <http://www.rubberpavements.org/index.html>
- <http://trid.trb.org/view.aspx>
- <http://www.pavementinteractive.org>
- <http://www.superpave.psu.edu/>
- <http://www.dot.state.il.us/blr/p028.pdf>

- هندسة التبليط الاسفلتي / الطبعة الثالثة المنقحة ٢٠١٣ م .

- دليل تجارب الاسفلت / هيئة المعاهد الفنية، المعهد الفني / قسم انشاء الطرق، اربيل.

Some Issues About Asphalt and Road Maintenance

By: Engineer Agreen Abdoulla Azeez

Introduction :

The issue of road network monitoring and their maintenance become one of the important priority of Kurdistan regional government agenda. As a matter of fact it's lasted for many decades which road maintenance been a major yearly work plan for developed countries in the world, and its right time for KRG to take it seriously.

Mainly, there are two parties which make researches for road problems and try to upgrade road construction techniques and inventing new tools for development: universities and companies, both have huge financial and scientific resources, which eventually led to more development in road construction aspects, we saw many samples of them; polymer modified asphalt, Super pave...est.

While some time personal experience of people who directly involved in implementation and supervision of road projects and live in its troubles can have its advantages, from this point of view. In this book, I will try to address some topics which considered significant for this stage of our region which we have large plan for road construction and developing the whole region. Those topics will include the following:

- 1- Why our asphalt roads fail.*
- 2- Controlling the bitumen quality.*
- 3- Polymer and its usage with asphalt.*
- 4- Some recommendation for road maintenance.*

In fact, those matters are modern things and important for our country, which can be used as road map for strengthening the road sector in healthy and sustainable manner based on three main principles of ; quality, economy and time efficiency. Also I want to declare that what covered by this book can be used by Kurdish engineers as Gide for road construction and maintenance especially for asphalt works.

کورتهیهك له ژبانی نووسهر

- تاگرین عهبدوڼلا عهزیز، له سالی ۱۹۷۴دا، له شاری سلیمانی له دایک بووه.
- له سالاتی (۱۹۹۴ - ۱۹۹۵) له زانکوی سه لاهه ددین له ههولیر خویندوویه و به کالوریۆسی له نه ندازیاری شارستانی وهرگرتووه.
- له سالی ۱۹۹۵هوه، وهک نه ندازیار، له وهزاره تسی ئاوه دانکرده وه و نیشته جیکردن دامه زراوه و به شداری له جیبه جیکردنی چه ندین پرۆژی بواری ریگابانه کان و بیناسازی و نوۆنه نکرده وه کردووه.
- له سالاتی (۲۰۰۰ بۆ ۲۰۰۲)، بووه ته بهرپوه بهری ئاوی گونده کانی پاریزگای ههولیر.
- له سالی ۲۰۰۳یشدا، بووه ته بهرپوه بهری ئاوه دانکرده وه و گه شه پیدانی پاریزگای ههولیر، که ئیستا ناوه که ی گۆردراوه بۆ بهرپوه بهرایه تی چاککردنه وه و پاراستنی ریگابانی ههولیر.
- له سالی ۲۰۱۰دا پروانامه ی ماسته ری له بواری کارگیتپی له زانکوی (لوبنانی - فدره نسی) له ههولیر وهرگرتووه.
- له سالی ۲۰۱۳یشه وه، بووه به بهرپوه بهری ریگابانی ههولیر و تا ئیستاش بهرده وامه .



Some Issues About Asphalt & Road Maintenance

ماومیه که مسهله می چاودیریکنی توری ریگاوبانهکان و چاککردنهویان له لایهن دهزگا په یوه نددارهکانی ههریمی کوردستانهوه، ئاوری لیدراومهتوهو به جزریک له جزرهکان کرنکی پیده دیریت، ئهگهرچی ئهم کرنکی پیدان و ئاور لیدانهویه درهنگ و دخت بوو، چونکه وولاتانی پیشکوتووی دونیا چهن دین گری سهدیه په پیرهوی دهکن و بابهتی صیانه (چاککردنهوی ریگاوبان) له سه رهوهی ئه جیندای کارو جالاکیهکانی حکومهتهکانیان بووه. بهلام بۆ ئیمهش هیشتا به بهریهوه ماوه، چونکه تازه دهستان پیکردوه و له سه رهتا داین.

بهگشتیش دوو لایهن، له سه ره کیشهکانی ریگاوبان لیکولینهوه دهکن و ههولیش بۆ گهسهکردن و دۆزینهوهی تهکنیکی نوی، بهشیوازیکی ریگویی بۆ جیهه جیکردنی ریگاوبان دهکن، ئهوانیش زانکۆکان و کۆمپانیاکان که ههردوو لایان سه رچاوهی گهرهوی زانستی و داراییان له بهر دهستانه. بهلام له گهله شهیدا لیدوان و شیکردنهوهی زانستی بۆ بابهتهکان له روانگی کهسانیک که بهشیوازی پراکتیکی پرۆژهکانیان جیهه جیکردیت و له ناو کیشهکاندا بووبن، رهنگه سوودی تایهتی خۆی ههیت.

ئهو بابهتانهی له م کتیه داده بیهینه روو، بریتین له چوار تهوهری سه رهکی :

- 1- بۆچی قیرتاوی ریگاوبانهکان تیکده جیت؟
- 2- کۆنترۆلکردنی جزری (بۆ قیری شل له ههریمی کوردستان).
- 3- پۆلیمه ر و بهکارهینانهکانی له گهله قیری شلدا.
- 4- چهند پیشیاریک بۆ گهسه پیدانی بواری چاککردنهوهی ریگاوبان.

له راستیدا ئهم بابهتانه، بۆ قیستای ههریمی کوردستان، نهک هه ر زۆر سه ردهمی و پیوستن، به لکو دهکریت بۆ بههیزکردنی کهرتی ریگاوبان و گهسه پیدان و پاراستیشی له داهاتوودا، وهک نهخسه ریگایهک بهکاربهینرین. بهگشتی له م پرۆسه یه دا ده بی سیکوچکهی ریگاوبان له : **جزریتی باش و لایهنی ئابوری و کاتی جیهه جیکردنی** تیدا رهچاو بکریت. ههروهها ده مانهویت ئه وهش روونیکهینهوه که ئهو بابهتانهی له دوو تویی ئهم په رتووکه دا کۆمانکردنه ته وه و خستوومانه ته روو دهکریت وهک رینیشاندهریکی سه رهتایی، له لایهن ئه ندازیارانی بواری ریگاوبان و صیانهی ریگاوبان و کاری قیرتاوکردن، ههروهها بۆ شه قامه ناوخویهکانیش سوودی لیوه ریکیریت.

Engineer
Agreen Abdoulla Azeez

Kurdistan - Erbil
2014

چاپخانهی رۆژههلات / ههولیر