ڕێناس نەورۆزی

مێژووی ڕۆژنامەوانی ڕۆژئاڤای کوردستان

لە ناوخۆ و دەرەوە

2016-1932

ڕێناس نەورۆزی

مێژووی ڕۆژنامەوانی ڕۆژئاڤای کوردستان
لە ناوخۆ و دەرەوە

2016-1932

(بیبلۆگرافیا)

(ڕۆژنامە، گۆڤار، بڵاوکراوە، ڕادیۆ، تەلەفزیۆن، ئاژانس)

لەوڤەن - 2017

ناوی پەرتووك: مێژووی رۆژنامەوانی رۆژئاڤای کوردستان لە ناوخۆ و دەرەوە
1916-1932
نووسەر: رێناس نەورۆزی
چاپ: یەکەم
شوێن: لەوڤەن - بەلجیکا
ساڵ: 2017

لە چاپکراوەکانی نەورۆزی

هەموو مافێکی ئەم پەرتووکە پارێزراوە بۆ نووسەر

© *Renas Newrozi*

پێشکەشە

- بە قامشلۆ باژێرا ئەڤینێ
- بە شاری کۆبانێ، بووکی بەرخودانی کوردستان
- بە شاری عەفرین باخچەی زەیتون و کۆشکی میتانییەکان
- بە شاری حەسەکە و ئامووده و سەرێکانی و دەرباسیە و دێرک و گرکێ لەگێ و گرێ سپی و مەنبەج و باب و سەرجەم دەڤەرەکانی رۆژئاڤای کوردستان
- بە گیانی پاکی سەرجەم شەهیدانی رۆژئاڤا و گشت نووسەر و رۆژنامەوانە نەمرەکانی رۆژئاڤای کوردستان

دەروازە

تا ئێستا هیچ شتێکی ڕوون و گشتی دەربارەی مێژووی ڕۆژنامەوانی کوردی لە بەشی ڕۆژئاوای کوردستان و سوریا نەنووسراوە. ئەوەی کراوە زۆر سەرپێیانە و سادانە لەسەر خەبات و مێژووی ڕۆژنامەوانی ڕۆژئاوای کوردستانیان نووسیوە، هیچیان هەوڵیان نەداوە ئاماژە یان دان بە هەبوونی سەرجەم ڕۆژنامە و گۆڤارەکان دابنێن بە تایبەتیش ئۆرگان و بڵاوکراوەکانی سەرجەم پارت و ڕێکخراو و باڵە سیاسییەکانی ڕۆژئاوای کوردستان. بە بۆچوونی من دوو هۆکار هەن بۆ ئەوە، یەکەمیان: ڕەنگە بەشێك لەو نووسەرانە یان هەر هەموویان بێ ئاگابن لە هەبوونی ئەم هەموو ڕۆژنامە و گۆڤارە کوردیانەی کە لە ماوەی ڕابردوودا تا ئێستا لەلایەن چەند کەسانێکی سەربەخۆ و زیاتر لە 30 پارت و ڕێکخراو و باڵی سیاسی کوردی دەرچوونە. دووەمیان: هەندێك لەم نووسەرانە خۆیان ئەندام یان خەباتکار و لایەنگری سیاسی یەکێك لە لایەنە سیاسییەکانی ڕۆژئاوای کوردستان بوونە و لە وتار و بابەتەکانیاندا نەیانخواستووە دان بە هەبوونی بڵاوکراوەی هەموو لایەنەکانی دیکە دابنێن. ئەگەرچی پرۆژەیەکی وەك نووسینەوەی بیبلۆگرافیای ڕۆژنامەوانی بەشێکی گرنگی کوردستان بێ کەموکوڕی نابێت، بەڵام من دوای ماندوبوونێکی زۆر و گەڕان و لێکۆڵینەوەی بەردەوامم لەم پەرتووکەمدا هەوڵم داوە بە شێوەیەکی زانستی و بێ لایەنانە ئاماژە بە سەرجەم ئەو ڕۆژنامە و گۆڤارانە بکەم کە لە نێوان 1932-2016 دەرچوونە و بەشی زۆری بڵاوکراوەکانیان لە ناو ڕۆژئاوای کوردستان و سوریا دەرچووە، هەروەها چەند بڵاوکراوەیەکیشیان لە ئەوروپا و باشووری کوردستان دەرچوونە، بەڵام لێرەدا ئاماژەم بە ڕۆژنامە و گۆڤاری لایەنە سیاسیەکانی باشووری کوردستان نەکردووە کە بەشێك لە ڕۆژنامە و گۆڤار و بڵاوکراوەکانیان لە سوریا چاپکردووە وەك (ڕێبازی نوێ، الشراره، رایە الحریە، پێشەنگ، ڕێگای ئاشتی و سۆسیالیزم، الشعله، مرصد الاتحاد، جبهه الکردستانی، نشره صحیفه و..... هتد).

گـەورەترین گرفـت لەبـەردەم دەسـت بـردنم بـۆ ئـەم کـارە دووبـارە بوونـەوەی نـاوی بلاوکراوەکان و ناوی پارت و رێکخراوە سیاسیەکانە لە رۆژئاوای کوردستان. لە دوای دامەزراندنی یەکەم پارتی سیاسی لە رۆژئاوای کوردستان لـە سـاڵی 1957 دەیـان جـار لـێکترازان و دوولـەتبوون و پارچـەبوون لـە نێـو پارتـە سیاسـیەکانی رۆژئـاوا کوردستان روویداوە و بووەتە هۆی دووبارە بوونـەوەی نـاوی رێکخراوەکـان و دووبـارە بوونەوەی ناوی ئۆرگان و بلاوکراوەکانیان، نمونەی رۆژنامـەیەکی وەك (دەنگیٚ کورد) کـە لـە دوای سـاڵی 1959 تـا ئێسـتا زیـاتر لـە سـێزدە جـار دووبـارە بۆتـەوە و هەمـووشیان خۆیان بە درێژکراوەی زنجیرەی یەکەم ژمارەی (دەنگیٚ کـورد)ی 1959 داناوە. زۆر بە وردی هەولٚمداوە هـەموو ئـەو رۆژنامـەیانـەی بـەناوی (دەنگـیٚ کـورد) دەرچوونە یان ئەو بلاوکراوانەی دیکە کە زیاتر لە جارێك دووبارە بوونەتەوە ناوی باڵە سیاسییەکەی خاوەن بلاوکراوەکان یـەکلا بکەمـەوە لـە پێنـاوی راسـتی و پاراسـتنی مێژوودا.

جگـە لـەو گۆڤـار و رۆژنامـە و بلاوکراوانـەی رۆژئـاوای کوردسـتان کـە مـن لـەم پەرتووکەمدا ئاماژەم پێکردوونە، دلٚنیام کە هێشتا دەیان بلاوکراوەی دیکە هەن کە تا ئێستا نەدۆزراونەتەوە یـان مـن دەسـتم نەگەیشـتوونەتیٚ و ئاگـاداری دەرچـوونیان نەبووبم بەتایبەتی هەندێك لەوانەی لەو ساڵانەی دوایی دەرچووبن. هیوادارم لە چاپی ئایندەدا بتوانم بە هاوکاری هەموو لایەك ئەم پەرتووکە فرانترا و گەشتر بکەم.

رێناس نەورۆزی

2016/6/29 - شاری لەوڤەن / بەلجیکا

قۆناخەکانی سەرهەڵدانی ڕۆژنامەوانی کوردی لە ڕۆژئاوای کوردستان

جەلادەت بەدرخان و مەمدوح سەلیم لە ڕۆژئاوای کوردستان

قۆناخی یەکەم

دامەزرێنەرانی خۆیبوون لە رۆژئاوای کوردستان

یەکەم قۆناخی رۆژنامەوانی کوردی لە رۆژئاوای کوردستان و سوریا ساڵی 1932 بە دەرچوونی گۆڤاری هاوار لە لایەن میر جەلادەت بەدرخان دەست پێدەکات. ئەگەرچی لە گەلێك سەرچاوەی کوردیدا ئاماژە بەوە کراوە کە بەر لە گۆڤاری هاوار، سەید حوسێن حوزنی موکریانیش چەند رۆژنامە و گۆڤارێکی کوردی بە نهێنی وەك: (کوردستان، چیا کرمانج، سۆران، موکریان، شۆڕش، دیاربەکر، کورد....) لە نێوان 1915-1925 لە شاری حەلەب دەرکردبێت! دوای بەدواچوون و لێکۆڵینەوەی من، گەیشتوومەتە ئەو باوەڕەی کە حوزنی موکریانی هیچ جۆرە و گۆڤار و بڵاوکراوەیەکی کوردی لە حەلەب دەرنەکردووە. راستە حوزنی موکریانی لە رێگای حەلەبەوە چاپخانەکەی هێناتەوە رەواندزێ، بەڵام ناوبراو بەشی زۆری کاری هونەری کلێشە دروستکردن و پیت لێدانی لە ئەستەنبوڵ ئەنجامداوە و لەگۆڤاری (کوردستان)ی محەمەد مهیری کاریکردووە و ماوەیەك بەڕێوەبەری بەرپرسیاری

چاپخانەی گۆڤارەکە بووە و هەموو کارە هونەرییەکانی گۆڤاری کوردستان لەسەر شانی سەید حوسێن حوزنی موکریانی بووە. کارکردنی لەم گۆڤارە بووەتە هۆی ئەوەی تێکەل بەوەبکرێت کە گوایە ناوبراو گۆڤاری (کوردستان)ی لە حەلەب دەرکردبێت. من پێم وایە هەر ئەو گۆڤاری (کوردستان)ەیە کە کاتی خۆی لە دوای کۆچی دوایی حوزنی بە هەڵە لە زاری گیوی موکریانی برایەوە بڵاوبۆتەوە و سەرەتا (جەبار جەباری) و پاشان (شاکر فەتاح) و دواتریش چەند نووسەرێکیتری کورد بە سوود وەرگرتن لە سەرچاوەکانی ئەم دووەی پێشوو زانیارییەکانیان دووبارە و چەندین بارە بە هەڵە بڵاوکردۆتەوە. لە چەندین سەرچاوەی تایبەت بە مێژووی رۆژنامەوانی سوریا و بەتایبەتیش لە حەلەب گەڕام هیچ زانیاریەکم دەربارەی ئەم گۆڤارە ناوبراوانە دەست نەکەوت. خودی حوزنی موکریانی کە مێژوونووسێکی بە توانای مێژووی دوور و نزیکی نەتەوەکەی بووە، بۆ خۆی لە هیچ ژمارەیەکی گۆڤارەکانی زاری کرمانجی و رووناکی و دەنگی گێتی تازە و پەرتووکەکانیدا ئاماژەی بە کارکردن یان دەرچوونی هیچ گۆڤار و بڵاوکراوەیەکی کوردی لە حەلەب نەکردووە. دیارە جگە لە ناوی (کوردستان) ناوەکانیتری وەکو (دیاربەکر، سۆران، موکریان....) کۆمەڵێك ناون و نامۆن کە ئەوساکە بوونیان لە کاروانی رۆژنامەوانی کوردیدا هەبووبێت! لە ساڵەکانی 1924-1925 و لە کاتی ئامادەکاری بۆ سەرهەڵدانی کورد بە رێبەرایەتی شێخ سەعیدی پیران لەلایەن چەند رۆشنبیر و کەسایەتیەکی ئەوساکەی کورد ئامادەکاری بۆ دەرچوونی چەند بڵاوکراوەیەك کراوە بە ناوەکانی (دیاربەکر) و (میزۆپۆتامیا)...، بەڵام هێندەی من ئاگادار بم بەهۆی زوو تەقینەوەی پروشکی سەرهەڵدانەکە هیچ بڵاوکراوەیەکی کوردی لەو سەردەمەش دەرنەچووە!. زۆر بە ڕوونی دەڵێم دەرچوونی گۆڤاری هاوار لە ساڵی 1932 لە شام و بڵاوبوونەوەی لە رۆژئاوای کوردستان و ناردنی بۆ پارچەکانی دیکەی کوردستان زەنگی یەکەم قۆناخی رۆژنامەوانییە لەوێ و بەدوای هاواریش گۆڤاری (رۆناهی) دێت هەر لەلایەن میر جەلادەت بەدرخان دەرکراوە، هەروەها لە چەند سەرچاوەیەکدا ئاماژە بەناوی بڵاوکراوەی (نەینك) کراوە کە هەر لە شام دەرچووە. لە ناوەندی هەرێمی جزیرەش

یان راستتر بڵێین لە شاری قامشلۆ کە بە پایتەختی رۆژئاوای کوردستان ناسراوە، ژمارەیەك نووسەر و رۆشنبیری ئەو شارە لە ساڵانی پەنجاکانی سەدەی رابردوو چەند بڵاوکراوەیەکیان بەناوەکانی (الخابور، صوت الجزیرە، المواکب) بە زمانی عەرەبی دەکردووە.

قۆناخی دووەم

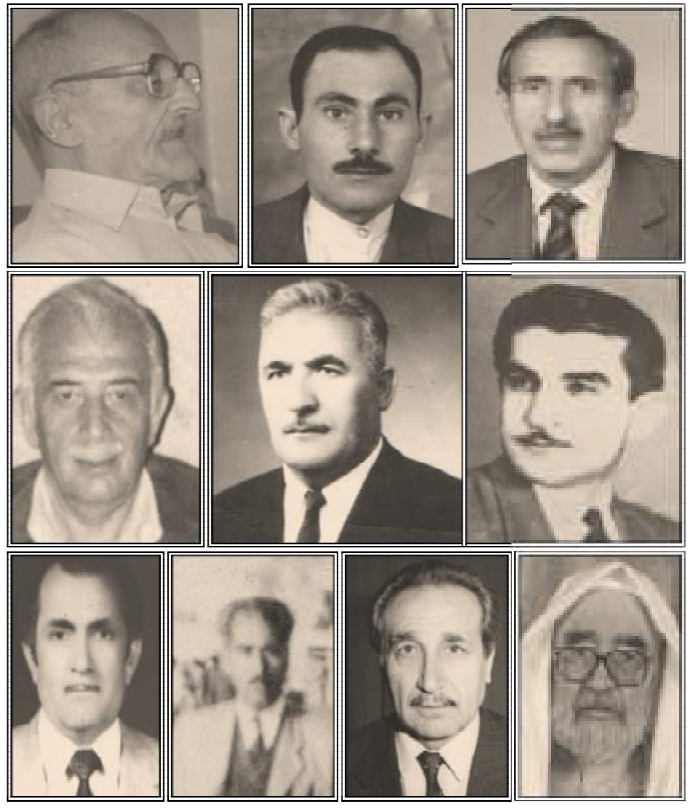

دامەزرێنەرانی یەکەم پارتی سیاسی لە رۆژئاوای کوردستان لە 1957

دامەزراندنی یەکەم پارتی سیاسی لە رۆژئاوا (پارتی دیموکرتی کودستان / سوریا) لە رۆژی 14/6/1957 و پاشان سازکردنی یەکەمین کۆنگرەی پارتییەکە لە رۆژی 5/8/1957 کە نورەدین زازا بە سەرۆك و عوسمانی سەبری بە سکرتێر هەڵبژێردران. لە ساڵی 1958 ناوی پارتییەکە گۆڕدرا بۆ (پارتی دیموکراتی کورد لە سوریا) و بڕیاری دەرچوونی ئۆرگانی کۆمیتەی ناوەندیاندا بەناوی (دەنگێ کورد) کە یەکەم ژمارەی لە ساڵی 1959 بڵاوکراوەیە. بە دەرچوونی یەکەم ژمارەی ئەم رۆژنامەیە قۆناخێکی نوێ لە رۆژنامەوانی کوردی دەستی پێکرد، ئەویش قۆناخی رۆژنامەوانی حزبی بوو، یەکەم پارچەبوونی ئەم پارتییە لە ساڵی 1965 لە نێوان باڵی راست و چەپ، رۆژنامەکەشی کرد بە دوو رۆژنامە. دواتر ناکۆکییەکان تەنیا لە نێو ئەو دوو باڵە نەوەستا، بەڵکو لەناو خودی باڵەکانیش ناکۆکی زیاتر بوون و چەندین باڵ وگروپ و دەستە یەك بە دوای یەك لە نێو باڵەکانی چەپ و راست و باڵی سەرکرایەتی کاتی سەریانهەڵدا و چەندین رێکخراو و پارتی دیکەی نوێ دامەزران. لە پاش رۆژنامەی (دەنگێ کورد)ی 1959 تا ئێستا زیاتر لە (13) رۆژنامەی دیکە بە هەمان ناو و لەسەر زنجیرەی ژمارەکانی هەمان رۆژنامە دەرچوونە و هەر هەمووشیان خۆیان بە خاوەنی رۆژنامەی (دەنگێ کورد)ەکەی 1959 زانیوە! جگە لە وەش چەندین رۆژنامەی دیکەش کە بە چەند ناوێکی جیاواز دەرچوونە ئەوانیش خۆیان بە درێژکراوەی رۆژنامەی (دەنگێ کورد)ی 1959 دەزانن. گەورەترین کێشە و سەختترین و پڕ لە گرفتترین کارم لەسەر ئەم بیبلۆگرافیایە، یەکلاییکردنەوەی ئەو هەموو رۆژنامەی (دەنگێ کورد)ەی نێوان باڵەکانبوو، هەر (دەنگێ کورد)یك لەلایەن باڵێکی پارتی دیموکراتی کورد لە سوریا دەرچووە. جگە لە رۆژنامەی (دەنگێ کورد) بەڵکو چەندین گۆڤار و بڵاوکراوەی دیکەی قۆناخی حزبایەتی دوای ساڵی 1965 تا ئێستا بە دوو و بە سێ و بە چواریش دەرچوونە! سێ بڵاوکراوەی (ئازادی)، دوو رۆژنامەی (رێکا گەل)، چوار گۆڤاری (گەلاوێژ)، دوو گۆڤاری (ستێر)، دوو گۆڤاری (ژین)، دوو رۆژنامەی (یەکێتی) و دوو رۆژنامەی (بانگا چاکسازی) و چەندانیتر کە لە ناوەڕۆکی ئەم

پەرتووکەمدا هەوڵمداوە زۆر بە وردی روونیان بکەمەوە، کە لە کامە ساڵ یاخود لە چی ژمارەیەك، کامە باڵ و کامە دەستە؟ کام رۆژنامە و گۆڤاری دەرکردووە!؟. لێکترازانی بەردەوامی پارتە سیاسیەکان و دووبارە بوونەوەی ناوی پارتییە سیاسیەکانی رۆژئاوای کوردستان، بە بەردەوامی لێکترازان و دووبارە بوونەوەی بڵاوکراوەکانیشی بە دوای خۆیدا هێناوە.

لە قۆناخی دووەمدا هیچ رۆژنامە وگۆڤار و بڵاوکراوەیەك لە رۆژئاوای کوردستان و سوریا مۆڵەتی رەسمی دەرچوونی لە لەلایەن رژێمی سوریا پێنەدراوە. هەندێکیان بە نهێنی و زۆربەشیان بە نیمچە ئاشکرا دەرچوونە. هەندێکیشیان لە ترسی رژێمی سوریا ناونیشانی وڵاتانی تری وەك (لوبنان و قوبرس و یۆنان)یان لەسەر گۆڤار و بڵاوکراوەکانیان داناوە. زۆربەی زۆری بڵاوکراوەکان هەرێمی و ناوچەیی بوونە، واتا بە دەگمەن بڵاوکراوەیەك هەبووبێت لە سەرانسەری رۆژئاوای کوردستان بڵاوکرابێتەوە. ساڵی 2010 دوا ساڵی ئەم قۆناخەیە.

قۆناخی سێیەم:

ئەم قۆناخە لە ساڵی 2011 لەگەڵ دەستپێکردنی راپەڕینەکانی سەرانسەری سوریا بەگشتی و رۆژئاوای کوردستان بە تایبەتی دەست پێدەکات. بە دەستپێکردنی شۆڕش و سەرهەڵدانە جەماوەرییەکانی کورد لە رۆژی 2012/7/19 بەدوا زۆربەی شار و ناوچەکانی رۆژئاوای کوردستان لە هێزەکانی رژێم پاککرانەوە و لە ناوچەکانی دیکەی رۆژئاواش هێز و دەسەڵاتی رژێمی سوریا لاواز و بێ کاریگەر کرا. بەدوای ئەو راپەڕینانە دەرفەتێکی زیاتر هاتەوە پێشەوە کە هەموو چین و توێژەکانی کۆمەڵگا: گەنجان و خوێندکاران و ژنان و رۆشنبیران گۆڤار و بڵاوکراوەی تایبەت بە خۆیان دەربکەن. لە ساڵی 2013 بەدوا و لە پاش دامەزراندنی

کانتۆنـەکانی خۆبەڕێوەبـەری دیمـوکراتی لـە هەرسـێ هـەرێمی کـوردی (عـەفرین، کۆبانێ، جزیرە) ئاستی قۆناخی رۆژنامـەوانی نووسـراو و بیسـتراو و بینـراو و زیـاتر پەرەی پێدرا و گەشەی کرد. لـە ڕووی چـەندایەتی و چـۆنایەتی و شـێوازەکانی چـاپ پێشکەوتنێکی بەرچاو لە بوارەکانی چاپەمـەنی هاتە ئاراوە. هەر لەم قۆناخەشـدا بـۆ یەکەمجار زیاتر لە بیست رادیۆ لە زۆربەی ناوچەکان بە زمـانی کـوردی دەسـتیان بـە پەخشی بەرنامـەکانیان کرد. هەروەها چەند کەناڵێکی تەلەفزیۆنی بە زمانی کـوردی و کەنالی دیکەی جیاوازی وەك ئاژانس و وەشانخانەی چـاپ و بڵاوکردنـەوە و بنکـەی توێژینەوەش دامـەزران.

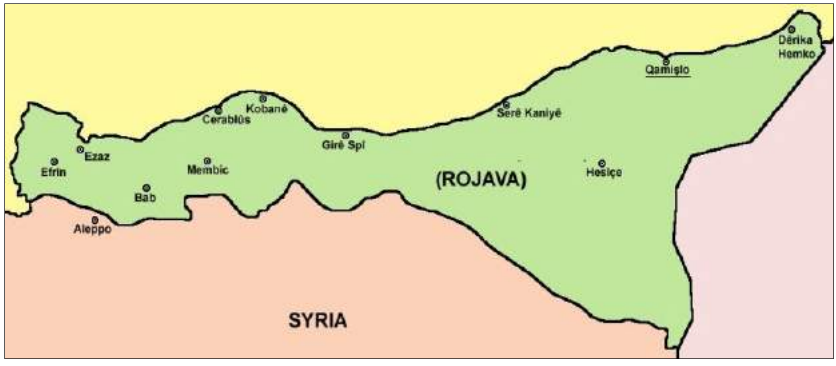

چاپخانە لە رۆژئاوای کوردستان:

گۆڤـارە سـەرەتاییەکانی وەك هـاوار و رۆنـاهی لـە چـاپخانە مۆڵـەت پێـدراوەکانی دەوڵەت لە شام چاپکراون. لە ساڵی 1946 چاپخانەیەکی سادە لە شـاری قامشـلۆ دامـەزراوە و چەند ساڵێکی کـەم دوای ئـەو یەکـەم چـاخانەی پێشـکەوتوو لـەو شـارە بەناوی (رافدین) دامـەزرا و لە دوای ئەویش چاپخانەی (خابور) دامـەزرا، کە لەم دوو چاپخانەیەدا بڵاوکراوەکانی ساڵانی پەنجای سەدەی رابردووی پێ چـاپکراون. زۆربـەی

بلاوکراوە و ئۆرگانەکانی پارت و ڕێکخراوەکانی کورد لە ساڵانی 1960 تا دەگاتە سەرەتای ساڵەکانی 1990 بە ئامێری تایپ و ڕۆنیۆ و بە ئامێری فۆتۆکۆپی چاپکراون، تەنانەت ئێستاش هەندێك لەو بلاوکراوانەی کە تیراژیان کەمە بە ئامێری فۆتۆکۆپی لەبەریان دەگیرێتەوە. لایەنی چاپ و هونەری زۆربەی ڕۆژنامە و ئۆرگانەکانی لایەنە سیاسیەکانی ڕۆژئاوای کوردستان بەشێوەیەکی سادە و بە کۆپی ڕاکێشراون، بەڵام لایەنی هونەری بەشێکی زۆر لە گۆڤارەکان بەشێوەیەکی ڕێکوپێکتر ئەنجامدراوە و زۆربەی گۆڤارەکان لە چاپخانە و بە بەرگی ڕەنگاورەنگ چاپکراون. هەندێك لە گۆڤارە ڕۆشنبیری و وەرزیی و سیاسییەکانی ساڵەکانی 1980 تا ساڵانی 1990 لە چاپخانەی مۆدێرن و پێشکەوتووتر چاپکراون و هەندێکیش بۆ چاپکردن نێردراونەتە دیمەشقی پایتەخت یان بۆ چاپکردن ڕەوانەی وڵاتی لوبنان کراون. لەگەڵ بەرەو پێشەوەچوونی هەنگاوەکانی ژیان کۆمەڵێك چاپخانەی نوێ و پێشکەتووش بۆ پێویستییەکانی ژیانی خەڵك و چاپکردنی بلاوکراوە و بەرهەمی نووسەران هاتوونەتە شارەکانی ڕۆژئاوای کوردستان بە تایبەتیش لە دوای شۆڕشی ڕۆژئاوا لە ساڵی 2012 تا ئێستا کۆمەڵێك چاپخانەی نوێ لە هەندێك لە شارەکانی ئەوێ داندراون.

تیراژ:

لە هەرسێ قۆناخەکەدا کەمترین تیراژی چاپی بلاوکراوە کوردییەکانی ڕۆژئاوای کوردستان کەمتر لە 100 دانە بووە و بەرزترینیش لە نێوان 1000 بۆ 5000 دانە بووە، بەڵام لە ساڵی 2013 بەدوا چەند بلاوکراوەیەك گەیشتونەتە بە زیاتر لە 10000 دانە.

زمان:

زمانی ڕەسمی بڵاوکراوەکانی ڕۆژئاوای کوردستان لە ناوخۆ و دەرەوەی ڕۆژئاوادا بە مجۆرە بوونە: (کوردی)، (کوردی و عەرەبی)، (کوردی و فرەنسی)، (کوردی و عەرەبی و ئینگلیزی)، (کوردی و ئینگلیزی). (کوردی و عەرەبی و سریانی)، (کوردی و عەرەبی و ئەڵمانی)، (کوردی و عەرەبی و تورکی)، (عەرەبی)، (سریانی)، (ئینگلیزی) (ئەڵمانی).

بیبلۆگرافیای ڕۆژنامە و گۆڤارەکان

2016-1932

HAWAR

هاوار

1932

SAL 1 — YEQŞEMB

HAWAR

HEJMAR 1 — 15GULAN 1932

Qomela Qurdî * Revue Kurde

Armanc, Awayê Xebat û Nivisandina Hawarê

Hawar dengê zaninê ye. Zanin xwe nasin e, xwe nasin ji me re rêya felat û xweşiyê vediqe.

Her qesê qo xwe nas diqe; diqare xwe bide nas qirin.

Hawara me berî her tiştî heyîna zmanê me dê bide nas qirin. Lewma qo zman serta heyînê a pêşin e.

Hawar jû pêve bi her tiştê qo qurdanî û qurdîtî pê bendewar e, dê mijûl bibe. Tinê siyaset jê dûr e, xwe naêxe siyasetê.

Hawarê siyaset ji civatên welatî re hiştiye. Bi siyasetê bila ew mijûl bibin. Em jî di warê zanîn, hiner û sinhetê de dê bixebitin.

* * *

Awayê xebatê.— Qareqî qo biqare biçe serî, divêt jê re pronivîseq bêt çêqirin. Me pronivîsa xwe ser bingehên jêrin lêqiriye.

1 — Belavqirina Elfabêya qurdî di nav qurdan û hinqirina wê. Senîtandina zmanazina qurdî û hin bi hin di qomelê de belav qirin û pêşdetir di şiqlê qitêbê de derêxistin.

2—Sehîtiya zarên qurdî û berhevdanina wan. Sehîtî ser mirovatiya zmamê qurdî digel zmanên din ên arî. Sehîtî ser bingehên zmanê qurdî, ser dîroq û awayê rabûn û pêşveçetina wî

3 — Ber hevqirina çîroq, çirçîroq û her texlît laje û stranên qurdî û birêve belavqirina wan.

4— Senîtadin û belavqirina dîwanên qurdî. Bi van ve jînenigariyên şair û mirovên bijarte jî dê bên belav qirin.

5— Sehîtî ser reks û Keydeyên stranên qurdî.

6— Sehîtî ser her texlît reziqên qurdî û Qurdistanê, yên zmanê borî û yên irû û senîtadina wan. Sehîtî ser natinên Kurdistanê û piş û sinhetên qurdî.

7— Dîroq û erdnigarî:

Sehîtî ser tevayiya dîroq û erdnigariya welatê Qurdistanê û ser dîroqa eşiran, berî, paşî û di wextê Mîr-Şerefê de.

* * *

Awayê nivisandinê — Di hekê zmanê me de heta niho geleq tişt hatine gotin. Lê nav van gotinan de tiştinên rast û nerast jî hene.

Ez qo qurd û qurdmanezman im û zmanê xwe rind dizanim û min ew bi heft heşt zmanên din daniye ber hev, qitqitên wî hûrhûnandine; keydeyên wî jî hev derêxistine. diqarim jî biyaniyan bêtir û kenctir dehqera wî bidim xuya qirin û zanîn.

Zmanê me irû hem freh hem teng e.

Freh e: Pî her tiştê qo qurd pê mijûl bûne, desî dane wan, di wî warî de zmanê qurdî bing zmanên din û jî hinan bêtir pêş ve çûye, û qemiliye. û jî tu zmanên qemelî bi şûn de ne maye.

Teng e: Herçî qo jî qurdan re nenas mane û qurd pê mijûl ne bune, di wî warî de zmanê me rawestiyaye, pêş ve ne çûye, di cihê xwe de maye.

Lê zmanê me jî wan zmanan e qo ber her tiştê nuh, pirsên nuh dizên û birêve pirsên nuh jî wan çar dibin.

Herweqî xelqê Geliyê-Goyan, berî çardeh salan, gava tiyare ditin, tavil bizarê xwe balafir nav lê qirin. Jî lewre

(کۆمەڵا کوردی - کۆڤارا کوردی): ڕۆشنبیری، کۆمەڵایەتی، گشتی. شوێنی دەرچوون: گەرەکی کوردان لە دیمەشق - سوریا. دامەزرێنەر و خاوەن ئیمتیاز و بەڕێوەبەری بەرپرسیار: جەلادەت ئەمین عالی بەدرخان (26/4/1893 ئەستەنبوڵ - 15/7/1951 دیمەشق). هاوکارانی گۆڤاری هاوار: ڕەوشەن بەدرخان (11/7/1909 قەیسەری - 1/6/1992 بانی یاس)، عوسمان سەبری (1905 هەرێمی سەمسوور - 11/10/1993 ڕۆژئاوای کوردستان)، قەدریجان (1911 دێرکا چیای مازی / مێردین - 1972 دیمەشق)، نورەدین زازا (1919 مادەن - 7/10/1988 لۆزان / سوێسرا)، کامەران عالی بەدرخان (21/8/1895 ئەستەنبوڵ - 4/12/1978 پاریس). ئەم کەسانەی سەرەوە هەر یەکەیان بۆ ماوەیەك بەشداری و هاوکاریان لە دەرچوونی گۆڤاری هاواردا کردووە. جگە لەوانەش بۆ ماوەیەك ژمارەیەك گەنجی کورد وەك کارمەند هاوکاری جەلادەت بەدرخانیان کردووە لە کاتی چاپکردنی گۆڤارەکەدا. زمان: کوردی "کورمانجی ژوورو و کورمانجی ناوین" و ڕێژەیەکی کەمیش زمانی فرەنسی. تەنیا لە ژمارە: (1)دا وتارێك بە فارسی و یەك بە تورکی و یەك بە عەرەبی دەربارەی ڕێنووس و ئەلفوبێی کوردی بڵاوکراوەتەوە. هاوار لە ژمارە (1 تا 23) بە ڕێنووسی ئارامی و لاتینی دەرچووە، لە ژمارە (24) تا دوا ژمارە تەنیا بە ڕێنووسی لاتینی دەرچووە. ژمارە: (1) لە ڕۆژی 15/5/1932 دەرچووە، ژمارە: (57) دوا ژمارەیەتی لە ڕۆژی 15/8/1943 دەرچووە. ئەو (57) ژمارەیە بەسەریەکەوە (808) لاپەڕەن و تەنیا (8) وێنەی تێدا بڵاوکراوەتەوە. پێوانە: (20×28سم). سەرجەم ژمارەکانی هاوار لە چاپخانەکانی (میدحیك المبکی، تەرەقی، سەباتی) لە دیمەشق چاپکراون. گۆڤاری هاوار لە هەرچوار بەشە دابەشکراوەکەی کوردستان و ئەوروپا ئابوونەمەند و بەشداربووی هەبووە و نووسەرانی هەموو کوردستان بەرهەمیان تێدا بڵاوکردۆتەوە. گرنگترین نووسەرەکانی هاوار بریتین لە: (جەلادەت عالی بەدرخان، جگەرخوێن، عوسمان سەبری، قەدریجان، کامەران عالی بەدرخان، نوردەین زازا، ڕەوشەن بەدرخان، ئیبراهیم مەلا، فیدا جەمیل پاشا، سەید حوسێن

حوزنی موکریانی، تۆفیق وەهبی، پیرەمێرد، عەبدوڵڵا گۆران، عەبدولخالیق ئەسیری، فایەق بێکەس، سەلاحەدینی سەرحەدی، بەهمەن زەردەشتی، م.ئەحمەدی بۆتیٚ، ئەحمەد نامی، مستەفا شاهین، حامید فەرەج، حەسەن هشیار، سەلام، قەدری جەمیل پاشا، عەبدولڕەحمان فەوزی، رەفیق حیلمی، محەمەد جەمیل پاشا، حەسەنیٚ مستیٚ، سلێمانی فەرحۆ، سەلیم حوسێنی، سالٚح بامەڕنی، جەمیلیٚ حاجۆ و چەندانیتر).

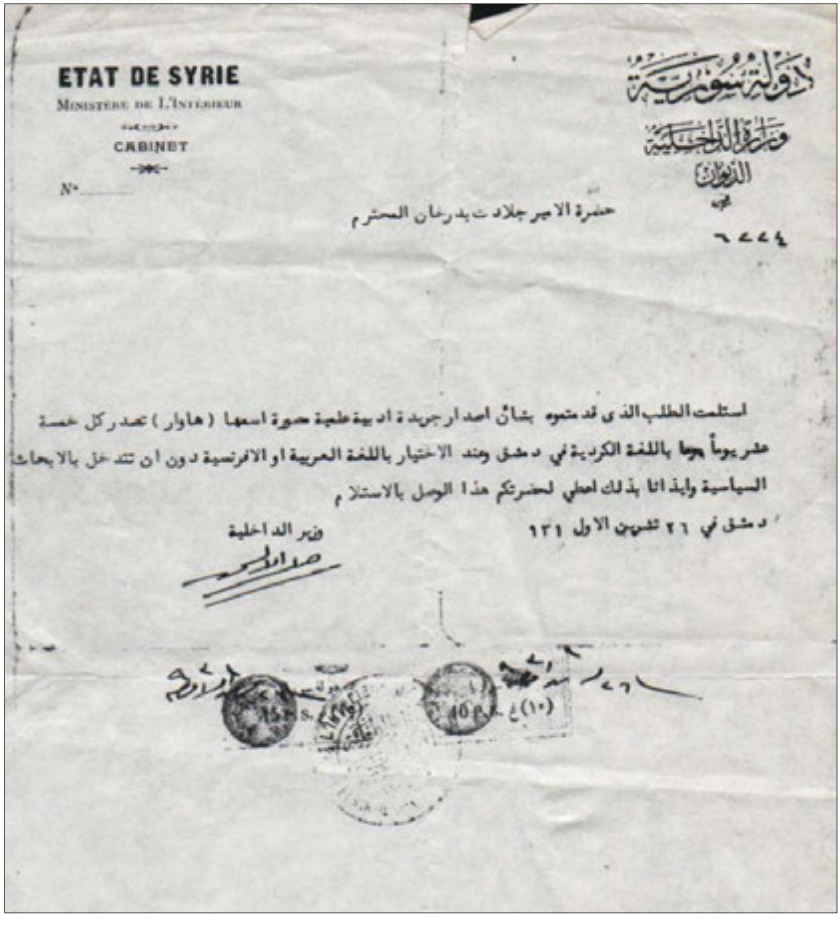

ETAT DE SYRIE
MINISTERE DE L'INTERIEUR
CABINET
N°

دولة سورية
وزارة الداخلية
الديوان

حضرة الامير جلادت بدرخان المحترم

٦٧٧٤

استلمت الطلب الذي قدمتموه بشأن اصدار جريدة ادبية علمية مصورة اسمها (هاوار) تصدر كل خمسة عشر يوماً مرة باللغة الكردية في دمشق وعند الاختيار باللغة العربية او الافرنسية دون ان تتدخل بالابحاث السياسية وابذاتا بذلك اعطي لحضرتكم هذا الوصل بالاستلام

دمشق في ٢٦ تشرين الاول ١٩٣١

وزير الداخلية

ویٚنەی مۆڵەتی بە ڕەسمی دەرچوونی هاوار بە ئیمزای وەزری ناوخۆی ئەوکاتەی سوریا

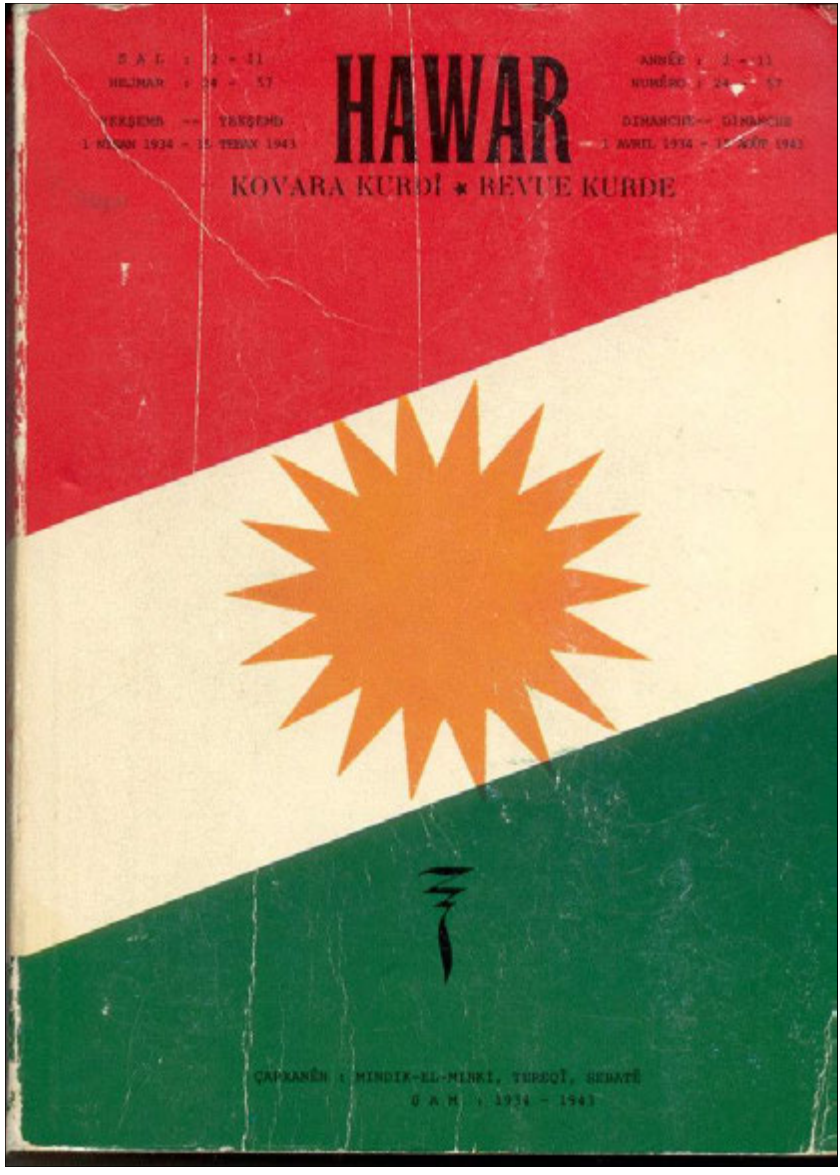

گۆڤاری هاوار وەك یەكەم گۆڤاری كوردی، وێنەی ئالای كوردستانی لەسەر چاپی دووەمینی بەرگی یازدەیەمین ژمارەیدا چاپكردووە.

ژمارەکانی گۆڤاری هاوار	
مێژووی دەرچوون	زنجیرەی ژمارە
1932/5/15	1
1932/6/1	2
1932/6/15	3
1932/7/3	4
1932/7/30	5
1932/8/8	6
1932/8/25	7
1932/9/12	8
1932/9/20	9
1932/10/22	10
1932/10	11
1932/11/27	12
1932/12/14	13
1932/12/31	14
1933/1/22	15
1933/2/15	16
1933/3/6	17

1933/3/27	18
1933/4/17	19
1933/5/8	20
1933/6/5	21
1933/7/1	22
1933/7/25	23
1934/4/1	24
1934/8/19	25
1935/8/18	26
1941/4/15	27
1941/5/15	28
1941/6/15	29
1941/7/1	30
1941/8/1	31
1941/9/1	32
1941/10/1	33
1941/10/15	34
1941/11/12	35
1941/12/1	36
1941/12/20	37

1942/1/22	38
1942/2/15	39
1942/2/28	40
1942/3/15	41
1942/4/15	42
1942/5/5	43
1942/5/20	44
1942/6/20	45
1942/7/10	46
1942/7/25	47
1942/8/15	48
1942/9/15	49
1942/10/15	50
1942/11/15	51
1943/1/15	52
1943/3/15	53
1943/5/15	54
1943/6/15	55
1943/7/15	56
1943/8/15	57

RONAHÎ
ڕۆناهی
1942

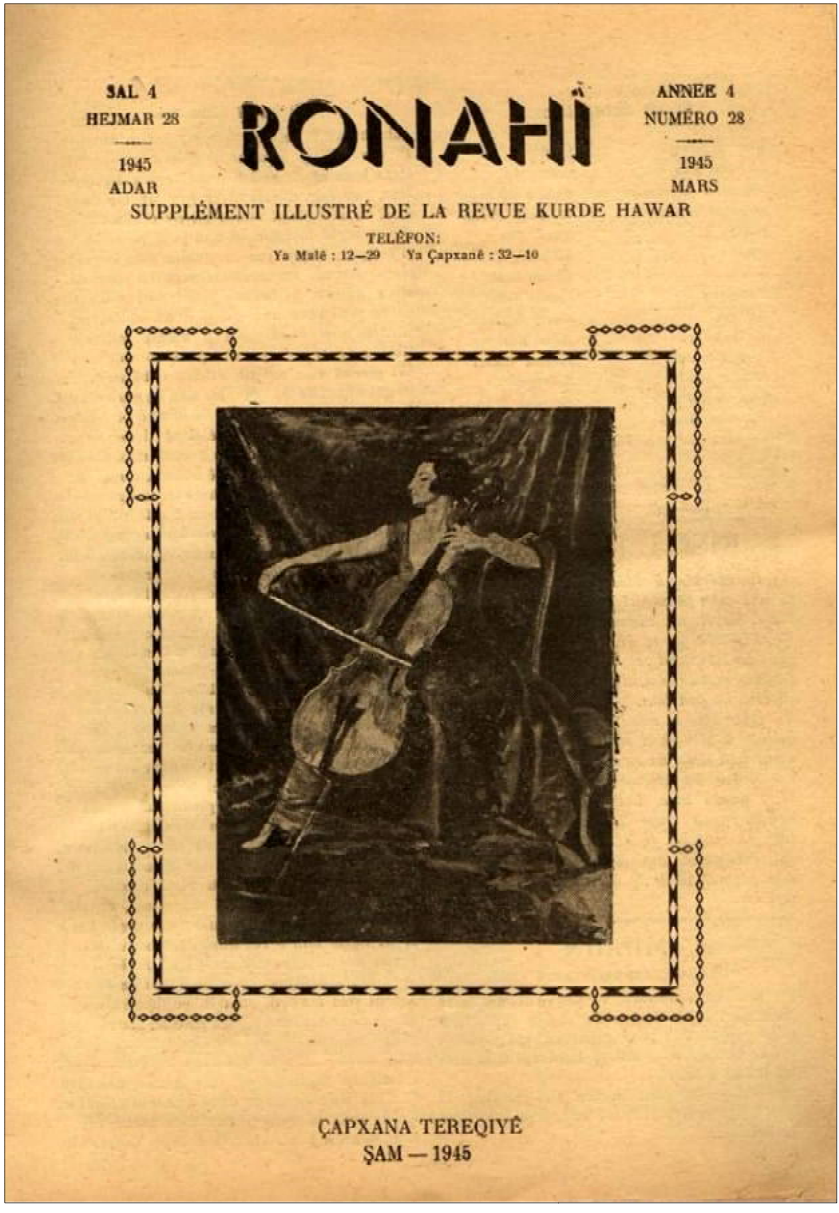

SAL 4
HEJMAR 28
1945
ADAR

RONAHÎ

ANNÉE 4
NUMÉRO 28
1945
MARS

SUPPLÉMENT ILLUSTRÉ DE LA REVUE KURDE HAWAR

TELÊFON:
Ya Malê : 12—29 Ya Çapxanê : 32—10

ÇAPXANA TEREQIYÊ
ŞAM — 1945

گۆڤار، سیاسی، هەواڵی، زانیاری گشتی. شوێنی دەرچوون: دیمەشق. زمان: کوردی "کورمانجی ژوورو". رێنووس: لاتینی. لە ژمارە (26)دا بابەتێك بە "کورمانجی ناوین" بڵاوکراوەتەوە. گرنگییەکی زۆری بە هەواڵەکانی دووەم جەنگی جیهانیداوە، هەروەها لە بەشێك لە ژمارەکانیدا بابەتی رۆشنبیری و گشتی بڵاوکراوەتەوە. خاوەن و بەرپرسیاری گشتی: جەلادەت عالی بەدرخان. هاوکاران و نووسەران: عوسمان سەبری، قەدریجان، جگەرخوین، حەسەن هشیار، سلێمانیٚ فەرحۆ، سماینیٚ سەرحەدی. بەشێك لەو نووسەرانەی بە نووسین بەشداریان لە گۆڤاری رۆناهی کردووە بریتین لە: ئیحسان نووری پاشا، بەکر عومەر یەحیا، فەرهادیٚ خەزری، خ. بامەرنی و چەند کەسیتر. پێوانە: (20×28 سم). ژمارە: (1) بە بەرگەوە بە 12 لاپەڕە دەرچووە، ژمارە: (2) بە 16 لاپەڕە دەرچووە، لە ژمارە: (3)یەوە بە 24 لاپەڕە دەرچووە. هەر (28) ژمارەکەی بە بەرگەوە بەسەر یەکەوە 586 لاپەڕەن. گۆڤاری رۆناهی (لەلایەن گۆڤاری هاوار-ەوە دەرچووە). چاپخانە: ژمارە 1-12 لە چاپخانەی سەباتیٚ، ژمارە 13-28 چاپخانەی تەرەقی لە دیمەشق / سوریا چاپکراون. رۆناهی تا ئێستا پڕ وێنەدارترین گۆڤاری کوردییە و گرنگییەکی زۆری بە هەواڵەکانی دووەمین شەڕی جیهانی داوە.

ژمارەکانی گۆڤاری رۆناهی	
زنجیرەی ژمارە	مێژووی دەرچوون
1	چوارشەمە 1/4/1942
2	هەینی 1/5/1942
3	دووشەمە 1/6/1942
4	چوارشەمە 1/7/1942

5	شەمە 1/8/1942
6	سێشەمە 1/9/1942
7	پێنجشەمە 1/10/1942
8	یەکشەمە 1/11/1942
9	سێشەمە 1/12/1942
10	هەینی 1/1/1943
11	دووشەمە 1/2/1943
12	دووشەمە 1/3/1943
13	پێنجشەمە 1/4/1943
14	شەمە 1/5/1943
15	سێشەمە 1/6/1943
16	پێنجشەمە 1/7/1943
17	یەکشەمە 1/8/1943
18	چوارشەمە 1/9/1943
19	هەینی 1/10/1943
20	دووشەمە 1/11/1943
21	چوارشەمە 1/12/1943
22	شەمە 1/1/1944
23	مانگی 2و3/1944
24	مانگی 4/1944
25	مانگی 5/1944
26	مانگی 6و7/1944
27	مانگی 8و9/1944
28	مانگی 3/1945

NEYNIK
نەینك
1942

بلاوکراوەیەکی کوردییە. شوێنی دەرچوون: دیمەشق - سوریا. ژمارە: (1) لە ساڵی 1942 دەرچووە. هەر ئەو تاکە ژمارەی لێدەرچووە و وەستاوە.

الخابور
1951

الخابور = خابوور: گۆڤار، رۆشنبیری، گشتی، نیومانگی. ئەم گۆڤارە لە رۆژی 1951/2/10 لە شاری قاملشۆ دامەزراوە و تا ساڵی 1955 بەردەوامبووە لە دەرچوون و بەدوای وەستانی گۆڤاری (المواکب) دەرچووە. سەرنووسەرەکانی: سەعید حەسەن و یەعقوب شەلی. ئەم گۆڤارە گرنگی داوە بە بواری گشتی و ژیان لە قامشلۆ. یەکەمین گۆڤارە لە مێژووی شاری قامشلۆ.

صوت الجزيرة

1954

صوت الجزيره = دەنگی جزیرە: رۆژنامە، گشتییە. وەك زمانی دانیشتوانی قامشلۆ و دەوروبەری دەناسرێت. زمان: عەرەبی. ئەم رۆژنامەیە لە ساڵی 1954 دەرچووە. بەرپرسیارەکەی عەبدولحەلیم تەیارە بوو.

المواكب

1956

گۆڤارێکی رۆشنبیری وێژەییە. دەستەیەك لە رۆشنبیران و بوێژانی قامشلۆ دەریانکردووە. ژمارە: (1) لە ساڵی 1956 دەرچووە.

DENGÊ KURD

دەنگێ كورد

صوت الاكراد

(1)

1959

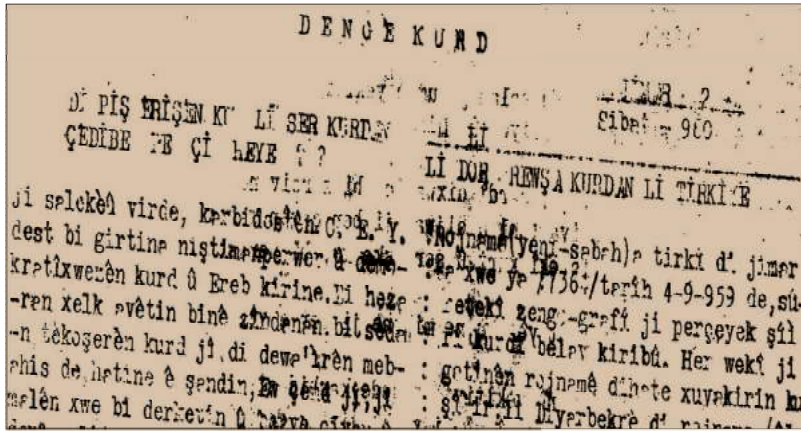
DENGÊ KURD

DÊ PÎŞ BRÎŞÊN KU LÎ SER KURDÊ
ÇEDÎBE YE ÇÎ HEYE ?

LÎ DOR REWŞA KURDAN LÎ TIRKIYE

رۆژنامە، سیاسی، گشتی. دوای دامەزراندنی (پارتی دیموكرتی كودستان - سوریا) لە رۆژی 14/6/1957 و پاشان سازكردنی یەكەمین كۆنگرەی پارتیەكە لە رۆژی 5/8/1957 كە نورەدین زازا بە سەرۆك و عوسمانی سەبری بە سكرتێر هەڵبژێردران بڕیاری دەرچوونی یەكەمین ئۆرگان دراوە بەناوی (دەنگێ كورد). ساڵی 1958 ناوی ئەم پارتە گۆڕدرا بۆ (پارتی دیموكراتی كوردێن سوریا) و لە ساڵی 1962 بوو بە (پارتی دیموكراتی كورد لە سوریا).

ژمارە: (1)ی ساڵی یەكەمی رۆژنامەی (دەنگێ كورد) وەك (ئۆرگانی پارتی دیموكراتی كوردێن سوریا) لە ساڵی 1959 بە زمانی كوردی "كورمانجی ژووروو" و رێنووسی لاتینی دەرچووە. بابەتەكانی ئەم ژمارەیە لە لایەن نوورەدین زازا و عوسمان سەبری و رەشید حەمۆ نووسراون. ژمارە: (2) دەنگێ كورد بە كوردی

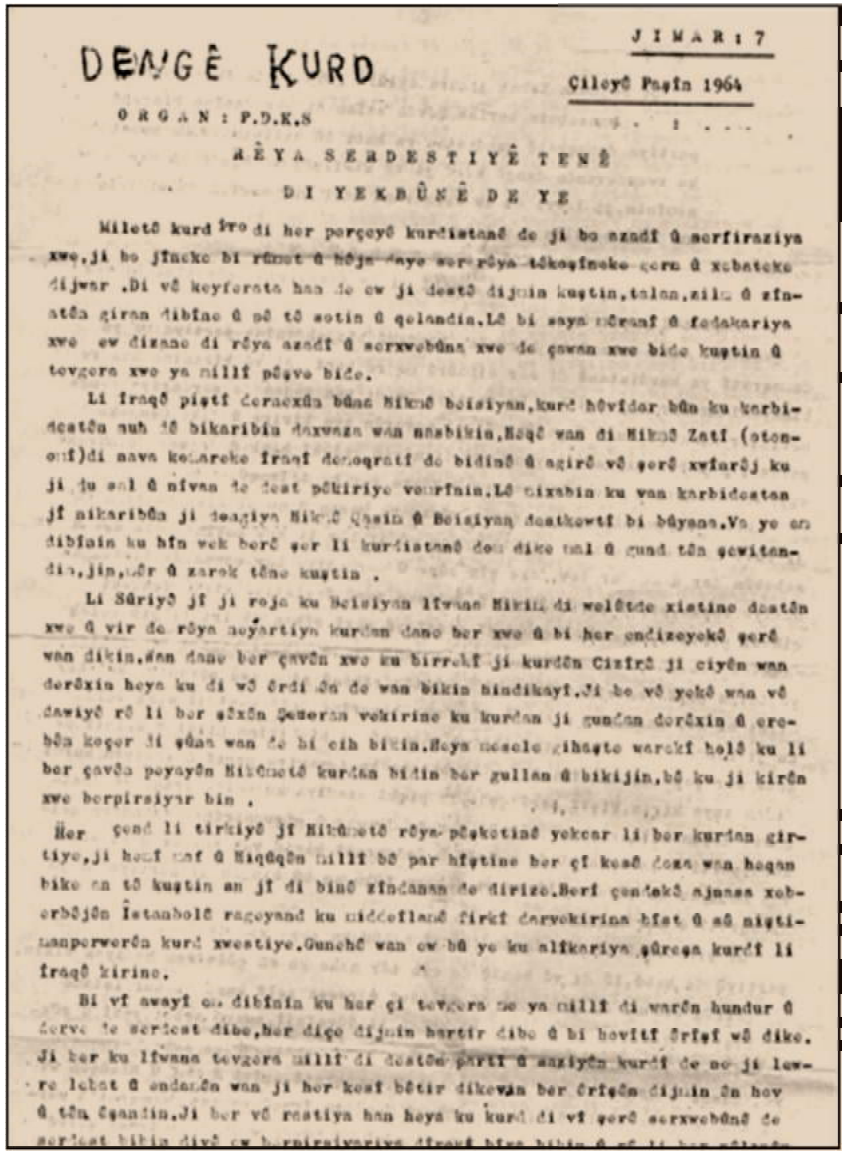

DENGÊ KURD

JIMAR: 7

Çileyê Paşîn 1964

ORGAN: P.D.K.S

RÊYA SERDESTIYÊ TENÊ

DI YEKBÛNÊ DE YE

Miletê kurd ê di her perçeyê kurdistanê de ji bo azadî û serfiraziya xwe, ji bo jîneke bi rûmet û hêja û xweş rêya têkoşîneke çetin û xebateke dijwar. Di vê keyfiyetê hat de ew ji destê dijmin kuştin, talan, zilm û zînatên giran dibîne û pê tê xetin û qelandin. Lê bi xayn nêrînê û fedakariya xwe ew dizane di rêya azadî û serxwebûna xwe de çawan xwe bide kuştin û tevgera xwe ya millî pêve bide.

Li Iraqê piştî derketina bûna Hikmê Beisiyan, kurd hêvîdar bûn ku karbidestên nuh tê bikaribin daxwaza wan nasbikin. Heqê wan di Hikmê Zatî (otonomî) di nava komareke fedaî demokratî de bidinê û agirê vê şerê xwînrêj ku ji şu sal û nîvan de dest pêkiriye veşirînin. Lê dixabin ku van karbidestan jî nikaribûn ji deqiyê Hikmê Qasim û Beisiyan dûrketî bi bêyanê. Ya ye em dibînin ku hîn wek berê şer li kurdistanê dom dike û gund tên şewitandin, jin, mêr û zarok tên kuştin.

Li Sûriyê jî ji roja ku Beisiyan lîvana Hikim di welêtê xistine destên xwe û yir de rêya neyartiya kurdan dane ber xwe û bi her endizeyekê şerê wan dikin. Wan dane ber çavên xwe ku birrekî ji kurdên Cizîrê ji ciyên wan derêxin heya ku di wê êrdî ên de wan bikin hindikayî. Ji ber vê yekê wan vê dawiyê rê li ber êzîdîyan Şemerna vekirine ku kurdan ji gundan derêxin û erebên koçer li şûna wan de bi cih bikin. Heya nesele zîhaşte warekî hebê ku li ber çavên peyayên Hikûmetê kurdan bidin ber gullan û bikujin, bê ku ji kirên xwe berpirsiyar bin.

Her çend li tirkiyê jî Hikûmetê rêya pêşketinê yekcar li ber kurdan girtiye, ji hevî xof û Haqdêna millî bê par hêştine her çî kesê dixwe wan heqan bike an tê kuştin an jî di binê zîndanan de dirize. Berî çendekê ajansa xeberêjên Istanbolê raçeyand ku nêzîkî firkî derxekirina hêst û sê nêştimanperwerên kurd xwestiye. Gunehê wan ew bû ye ku alîkariya şûreşa kurdî li Iraqê kirine.

Bi vî awayî em dibînin ku her çi tevgera me ya millî di warên hundur û derve de serkeft dibe, her dîço dijmin bêtir dibe û bi hovîtî êrîşê wê dike. Ji ber ku lîwana tevgera millî di destê partî û xaziyên kurdî de ne ji lewre lehat û endamên wan ji her kesî bêtir dikevin ber êrîşên dijmin ên hov û tên çandin. Ji ber vê rastiya han heya ku kurd di vî şerê serxwebûnê de serkeft bikin divê ew berpirsiyariya dîroka bîra bikin û ê di her qûnaxê

لەکۆتایی ساڵی 1959 لەلایەن ڕەشید حەمۆ و حەمید حاجی دەروێش بە تایپ ئامادەکراوە و لە مانگی 2/1960 بە پێوانەی 2 لاپەڕە چاپ و بڵاوکراوەتەوە. ژمارە (3)ی بە کوردی لە مانگی 3/1960 دەرچووە، یەکەم ژمارەی بە زمانی عەرەبی لە مانگی 7/1963 دەرچووە و ژمارەیەکی دیکە بە زمانی عەرەبی لە

هەمان ساڵدا دەرچووە. ژمارە: (6) بە کوردی لە مانگی 12/1963 دەرچووە، ژمارە: (7) بە کوردی لە مانگی 1/1964 دەرچووە، ژمارە: (8) بە کوردی لە مانگی 3/1964 چاپکراوە و بەهۆی گرتنی (عوسمان سەبری و رەشید حەمۆ) لە حەلەب نەتوانراوە هەمووی بڵاوبکرێتەوە.

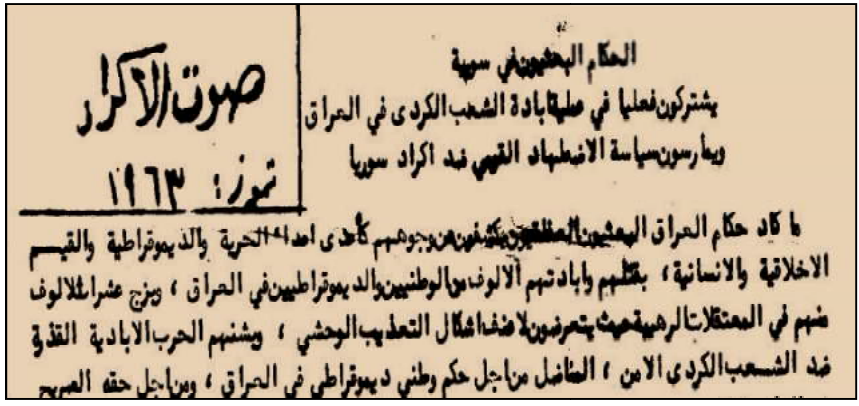
صوت الأكراد
تموز: ١٩٦٣

الحكام البعثيون في سورية
يشتركون فعليا في عملية ابادة الشعب الكردي في العراق
ويمارسون سياسة الاضطهاد القومي ضد اكراد سوريا

ما كاد حكام العراق البعثيون المتطرفون يكشفون عن وجوههم كأعداء للحرية والديموقراطية والقيم الاخلاقية والانسانية، بقتلهم وابادتهم الالوف من الوطنيين والديموقراطيين في العراق، وبزج عشرات الالوف منهم في المعتقلات الرهيبة حيث يتعرضون لاضف اشكال التعذيب الوحشي، وبشنهم الحرب الابادية القذرة ضد الشعب الكردي الامين، المناضل من اجل حكم وطني ديموقراطي في العراق، ومن اجل حقه الصريح

لە سەرەتای ساڵی 1965 ئەم پارتییە لەبەر چەند هۆکارێکی سیاسی بوو بە دوو پارچە و پارتی جیاواز، پارتی یەکەم بە (پارتی دیموکراتی کورد لە سوریا / باڵی چەپ) دەناسرا، پارتی دووەم بە (پارتی دیموکراتی کورد لە سوریا/ باڵی راست) دەناسرا. بەهۆی ئەم پارچەبوونەوەش رۆژنامەکەش بووەتە دوو رۆژنامە.

دەنگیٚ کورد

(2)

(باڵی چەپ)

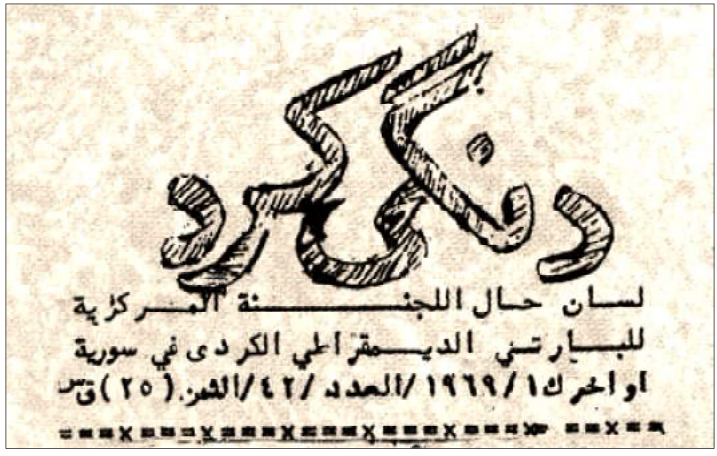

دوای دابەشبوونی (پارتی دیموکراتی کورد لە سوریا) بۆ باڵەکانی (چەپ) و (راست) لە ڕۆژی 5/8/1965 باڵی چەپ کۆنفرانسی خۆیان سازکردووە و بە ڕێبەرایەتی (عوسمان سەبری و سەلاح بەدرەدین) لەژێر ناوی (ئۆرگانی کۆمیتەی ناوەندی پارتی دیموکراتی کورد لە سوریا) وەك باڵی چەپ درێژەیان بە دەرچوونی ڕۆژنامەی (دەنگیٚ کورد)ی 1959 داوە. سەرجەم ژمارەکانی ئەم قۆناخە بە زمانی عەرەبی دەرچوونە و ناو بەناو ژمارەیەك یان چەند لاپەڕەیەکی کەم بە زمانی کوردی بڵاوکراوەتەوە. ژمارە: (9) یەکەم ژمارەی باڵی چەپی ئەم پارتیەیە و لە ساڵی 1965 دەرچووە، ژمارە: (32) لە سەرەتای ساڵی 1969 دەرچووە، ژمارە: (42) بە زمانی عەرەبی لە کۆتایی مانگی 12/1969 دەرچووە، ژمارە: (47) بە زمانی کوردی لە مانگی 4/1970 دەرچووە، بەڵام ژمارە: (46)ی لە کۆتایی مانگی 5/1970 بە 4 لاپەڕەی عەرەبی و 2 لاپەڕەی کوردی دەرچووە. ئەم ڕۆژنامەی (دەنگیٚ کورد)ی باڵی چەپ تا کۆتایی ساڵی 1974 گەیشتووە بە

زنجیرەی ژمارە (69)، لە دوای سازکردنی کۆنگرەی چوارەمی پارتیەکە لە مانگی 1975/1 بریاری گۆڕینی ناوی رۆژنامەکە دراوە لە (دەنگێ کورد)ەوە بۆ (هەڤگرتنا گەل) ئیدی لە ژمارە: (70) بە دوا کە لە ساڵی 1975 دەرچووە بەناوی (هەڤگرتنا گەل) لە سەرزنجیرەی ژمارەکانی رۆژنامەی (دەنگی کورد) رۆیوە. من هەر لەم پەرتووکەدا بە جیا ئاماژەم رۆژنامەی (هەڤگرتنا گەل) کردووە.

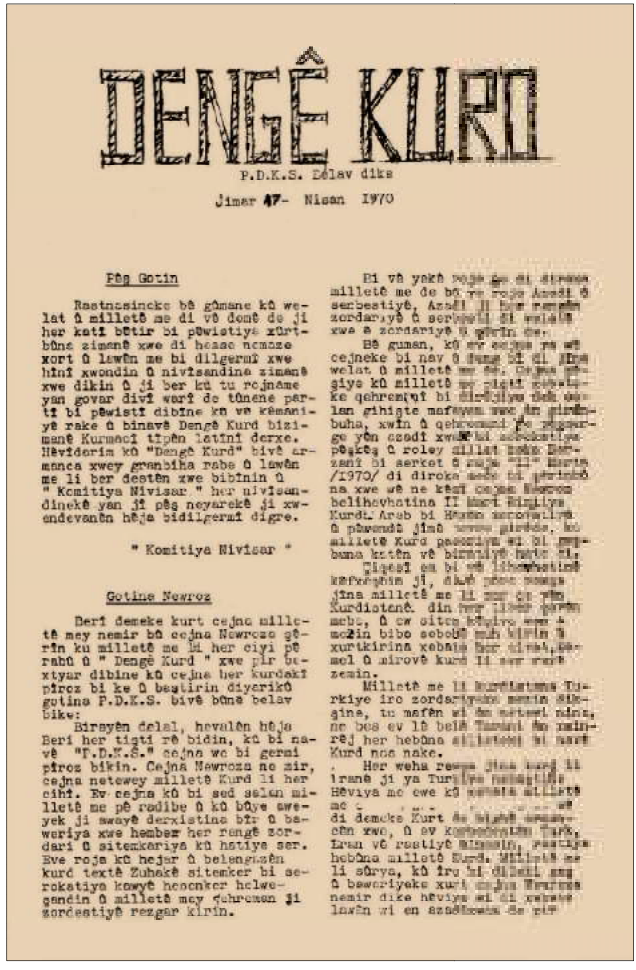

DENGÊ KURD

P.D.K.S. Bêlav dike

Jimar 47- Nisan 1970

Pêg Gotin

Rastnasincke bê gûmane kû welat û milletê me di vê demê de ji her katî bêtir bi pêwistiyê xûrtbûna zimanê xwe di hemû nemaze xort û lawên me bi dilgermî xwe hînî xwendin û nivîsandina zimanê xwe dikin û ji ber kû tu rojnâme yan govar dîvî werî de tûnene partî bi pêwistî dibine kû ew kêmaniyê rake û binavê Dengê Kurd bizimanê Kurmacî tîpên latînî derxe. Hêvîderim kû "Dengê Kurd" bivê armanca xwey gûnbika rabe û lawên me li ber destên xwe bibinin û

" Komitiya Nivîsar "

Gotina Newroz

Berî demeke kurt cejna milletê mey nemir bû cejna Newroza gêrîn ku milletê me li her cîyi pê rabû û " Dengê Kurd " xwe pir bextyar dibine kû cejna her kurdekî pîroz bi ke û bestirin diyerikû gotina P.D.K.S. bivê bûna belav bike:

Birayên delal, hevalên hêja

Berî her tiştî rê bidin, kû bi navê "P.D.K.S." cejna we bi germî pîroz bikin. Cejna Newroza ne zir, cejna netewey milletê Kurd li her cihî. Ev cejna kû bi sed salan milletê me pê radibe û kû bûye sweyek ji swayê derxistina bîr û baweriya xwe hember her rengê zordarî û sitemkariya kû hatiye ser. Eve roja kû hejar û belengazên kurd textê Zuhakê sitemker bi serokatiya kowyê hecenker helwegendin û milletê mey çêrenan ji zordestiyê rezgar kirin.

Bi vê yekê roja ku di dîroka milletê me de bû ew roja Azadî û serbestiyê, Azadî li her rengên zordariyê û serpêwî di welatê xwe a zordariyê û gêrîn de.

Bê guman, kû ew cejna ku we cejneke bi nav û deng di di welat û milletê me de. Cejna pêgiya kû milletê me piştî xebatekê qehremanî bi dirêjiya dem salan gihiştê mafayên xwe ên gindbuna, xwîn û qehremanî pê pêgirêge yên azadî xwe bi serkeftiya pêşketê û roley zilmê bêzanî bi serket û roja 21 Martê /1970/ di dîroka xwe bi pêşketê na xwe wê ne tenê cejna Newroza belihevhatina II Mart Bizîtiya Kurdî Arab bi Hêzên zorovîliyê û pêwendî jîma [illegible] kû milletê Kurd pasewiya wî bi pêbuna kutên vê bizîtiyê hatê di.

Ziqesî ew bi vê lihevhatinê [illegible] ji, dîsa pêwîst [illegible] jîna milletê me li ser ax [illegible] Kurdistanê. din [illegible] mebû, û ew sitem hêviya [illegible] mezin bibo sebebê [illegible] xurtkirina xebata her [illegible] û nirovê kurd li ser [illegible] zemin.

Milletê me li Kurdistanê Tirkiye îro zordariyeke mezin dîtegine, tu mafên wî ên netewî nînin, ne bes ev lê belê Tûrkî ên [illegible] rêj her hebûna milletê bi navê Kurd nas nake.

Her weha rewşa jîna kurd li Iranê ji ya Turkiye rengê [illegible] Hêviya me ewe kû [illegible] milletê me [illegible] di demeke kurt de bigihê [illegible] ên xwe, û ev komeleyên Turk, Iran û rewtiyê [illegible], rewtiya hebûna milletê Kurd. Milletê me li sûrya, kû îro bi dilekî sag û baweriyeke xurt cejna Newroza nemir dike hêviya wî di xebata lawên wî en azadîxwaz de pir

دەنگێ کورد

(3)

(باڵی راست)

لە دوای دابەشبوونی پارتی دیموکراتی کورد لە سوریا لـە 1965 بـاڵی راسـتڕەوەی پارتەکـە بەرێبەرایـەتی (حەمیـد دەروێـش و ڕەشـید حـەمۆ) وەك (P.D.K.S) درێـژەیان بـە خەباتـداوە. ژمـارە: (9)ی دەنگـێ کـورد یەکـەم ژمـارەی ئـەم باڵـەی پارتەکەیە و ژمارە (17) کە لە ساڵی 1966 دەرچووە دوا ژمارەیـەتی کـە بـەناوی (دەنگـێ کورد) لە لایەن ئەم باڵەوە دەرچـووە. لـە هـەمان سـاڵدا لەسـەر پێشـنیاری ڕەشید حەمۆ ناوەکەی لە (دەنگـێ کورد)ەوە گۆڕدراوە بۆ ڕۆژنامـەی (دیموکراتی) کە ژمـارە (18) یەکـەم ژمـارەی (دیمـوکراتی)ە لـە نیـوەی دووەمـی سـاڵی 1966 دەرچووە. ئەمەشیان وەك ڕۆژنامـەی (هەڤگرتنا گـەل) بـاڵی چـەپ لـە سـەر زنجیرەی (دەنگـێ کورد) ڕۆیوە و خۆی بە درێژە پێدەری (دەنگـێ کورد)ەکەی 1959 زانیوە، کـە دواتـر ئـەم باڵـەی پارتەکـە لـە سـاڵی 1976 نـاوی خۆیـان کـرد بـە (پـارتی دیموکراتی پێشکەتوخوازی کورد لە سویا). من هەر لەم پەرتووکەدا بـەجیا ئامـاژەم بە ڕۆژنامـەی (دیموکراتی) کردووە.

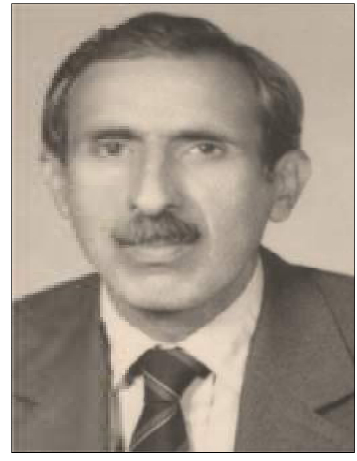

حەمید دەروێش

ڕەشید حەمۆ

دەنگێ کورد

(4)

خوولی دووەم

(سەرکردایەتی کاتی)

ساڵی 1970 بە هەوڵی چەند کەسایەتیەکی کورد و ناردنی نامە بۆ سەرکردایەتی بزوتنەوەی کورد لە باشوور بە مەبەستی لە یەك نزیك کردنەوەی باڵەکانی (پارتی دیموکراتی کورد لە سوریا) لە رۆژی 23/8/1970 لە ناوچەی ناوپردان-ی چۆمان لە باشووری کوردستان لە ژێر چاودێری مەلا مستەفا بارزانی کۆنگرەی نیشتیمانی و یەکێتی لە پێناو یەکێتی ریزەکانی ناو پارتی دیموکراتی کورد لە سوریا سازکراوە. لە کۆنگرەکەدا ژمارەیەك لە ئەندامانی باڵی چەپ و ئەندامانی باڵی راستی پارتەکە و ژمارەیەك ئەندامیش لە کەسیاتیە نیشتیمانیەکانی رۆژئاوای کوردستان بەشداریان لە کۆنگرەکەدا کردووە. لە کۆنگرەکەدا بە رێبەرایەتی "دەهام میرۆ" (1/1921 گوندی سیکرکا -2/11/2010 دێرك) کەسایەتی رۆژئاوای کوردستان (سەرکرایەتی کاتی) بۆ پارتییەکە هەڵبژێردراوە کە پێکهاتبوو لە نوێنەرانی هەردوو باڵەکە و ژمارەیەك لە کەسایەتیە سەربەخۆکان، وەلێ بە ماوەیەکی کەم دوای ئەم کۆنگرەیە و گەڕانەوەی ئەندامانی کۆنگرە بۆ رۆژئاوای کوردستان، باڵەکانی راست و چەپ دووبارە لە یەك دوورکەوتونەتەوە و هەر یەکەیان لەلای خۆیەوە بەجیا درێژەیان بە درێژەیان بە خەبات و ئۆرگانەکانیانداوە. لەو نێوەندەدا و لە هەمان ساڵدا باڵی سێیەمی پارتەکە وەك (سەرکرایەتی کاتی) بە رێبەرایەتی دەهام میرۆ سەریهەڵدا و لە ساڵی 1972 (سەرکردایەتی کاتی) یەکەمین کۆنگرەی خۆیان سازکردووە و دەهام میرۆ بووەتە سکرتێری پارتەکە. ئەم باڵەش لە ساڵی 1970 بە دوای کۆنگرەکەی ناوپردان لە خوولێکی نوێدا لە ژمارە (1) دەستیکردووە بە دەرچوونی رۆژنامەی (دەنگێ کورد) کە خۆی بە خوولی دووەم و درێژە پێدەری هەمان (دەنگێ کورد)ی 1959 ناساندووە. ژمارە: (1)ی

خـوولی دووەمـی رۆژنامـەی (دەنگـێ کـورد)ی ئـەم باڵـە لـە سـەرەتای مـانگی 1970/11 دەرچووە لەسەر ئەم ژمارەیە نووسراوە: (ئۆرگـانی سـەرکرایەتی کـاتی پارتی دیموکراتی کورد لە سوریا)، ژمارە: (15) لـە کۆتـایی مـانگی 1973/7 دەرچـووە و لەسـەر ئـەم ژمارەیـە نووسـراوە: (ئۆرگـانی کۆمیتـەی ناوەنـدی پـارتی دیمـوکراتی کـورد لـە سـوریا / الپـارتی). ژمـارە: (16) لـە کۆتـایی مـانگی 1973/8 دەرچـووە، ژمـارە: (17) لـە کۆتـایی مـانگی 1973/9 دەرچـووە، ژمارە: (19) لە کۆتایی مانگی 1973/12 دەرچووە، ژمارە: (20) لە سەرەتای مـانگی 1974/3 دەرچـووە، ژمـارە: (21) لـە سـەرەتای مـانگی 1974/4 دەرچووە.

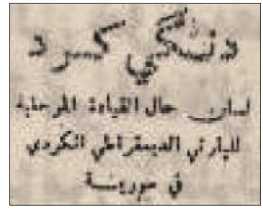

- يا جماهير شعبنا الكردي من اجل ازالة الاضطهاد القومي والغاء التعاريج العنصرية والقوانين الاستثنائية بحق الشعب الكردي .

كردستان

لسان حال اللجنة المركزية للحزب الديموقراطي الكردي في سوريا (البارتي)

- تأمين الحقوق السياسية والثقافية والاجتماعية للشعب الكردي في سورية .
- تعميق اواصر الاخوة التاريخية بين الشعبين العربي والكردي
- توسيع الجبهة الوطنية التقدمية في البلاد .

العدد - ١٥ - الثمن - ٢٥ ق.س ١ و ١٥ تموز ١٩٧٣

الحزام يدخل مرحلة التنفيذ النهائية

نشرت جريدة البعث في العدد ٣٦٧٠ الصادر يوم الاحد الموافق للثامن من الشهر الحالي نبأ تمكن لجنة من بحر السوريين ووضع تحت تصرفهم مبلغ عشرة ملايين ليرة سورية لبناء مسكن وقرى في محافظة الجزيرة وضمن منطقة الحزام (مشاريع الدولة) لاسكان من ستتضرر مياه سد الفرات اراضيهم وقراهم .

وباتخاذ هذه الخطوة يدخل مشروع الحزام مرحلة التنفيذ النهائية حيث لم يبق منه سوى تهجير الفلاحين الاكراد من قراهم التي عيدوها بعرق جباههم وعاشوا فيها منذ مئات السنين آمنين مطمئنين .

ان الاكراد لم يكونوا وخلال تاريخهم الطويل حبر عشرة في وجه اية هجرة جماعية كانت تتم قريبة حينما تكون حركة طوعية وعفوية وبيعية لتناسل السكان داخل القطر اما كانت منذ القادمين بعوبة المهاجرين . ولكن الاسكان الجماعي تهجير جماعية قسرا والدوافع عنصرية لا يرفضه الاكراد فحسب بل جاءت كافة الشرائع السماوية ومبادىء الامم المتحدة وشرعة حقوق الانسان وجميع المعاهدات الدولية تستنكر وتحرم مشاريع التهجير والتشريد الجماعية القسرية لانها تتنافى وروح المبادىء والعصر والكرامة الانسانية وحقوق المواطنة لان التاريخ اثبت حقوقه وفشل هذه المشاريع والتاليب . فاية فوائد اقتصادية سيجلبها مشروع يقضي بنقل آلاف العوائل من منطقة النهر ومنعهم الزراعي والانتفاع في منطقة مأهولة سابقا وتشريد فلاحيها الاصليين وتوجيههم الى جهة اخرى بعد ان حرموا من حق الانتفاع بالاراضي المستولى عليها بحجة تأمين الفلاح الزراعي بعد تعليمه. مشروع الحزام تحت ستار انشاء مزارع الدولة فقد دلت الاحصاءات الدقيقة بوجود اكثر من [illegible] عائلة فلاحية لازالوا محرومين

سد الفرات ... هذا الانجاز العظيم

في العاشر من تموز الجاري تم انجاز المرحلة الاولى من سد الفرات العظيم، وقد استقبل عمال هذه المناسبة وقلبه يفيض بالفرحة بما يليق وستقبل الرفاه والسعادة الذي سيحققه السد اتمام بنائه .

فالسد العظيم بتزويده لمياه الفرات الباقية وحجزه للفائض منها يؤدي الى جانب انقاذه للمنطقة من مخاطر الفيضانات المتكررة كل عام زيادة هائلة في مساحات الاراضي المروية يكفي استثمارها لاستقرار اكثر من ثلاثة ملايين فلاح وبمستوى معاشي جيد، ويفتح المجال امام قيام مئات زراعية متطورة ستوفر مئات الالوف من الايدي العاملة، وتوفر للبلاد المواد الغذائية باسعار منخفضة من جراء تعتيمها للعاملات الزراعية القليلة المكاليف والناتجة عن الاستهلاك المحلي، والاستثمار الجيد للمشروع بما يضمن الهدف من انشائه سيتحقق استثمار الفائض من الايدي العاملة في المحافظات الاخرى المجاورة لمحافظة الرقة (الرميد) القليلة السكان وبهذا يحقق المشروع من ازمة البطالة التي اعلنت تضخمها في البلاد .

البقية على ص (٢)

(ثورة ١٣ يوليو ... قبل ... ما بعد الحادي والعشرين)

كانت ولا تزال جمهورية مصر العربية هدفا لتكالب الدول الاستعمارية لاهميتها التاريخية والجغرافية والاستراتيجية . لذلك عانى الشعب العربي في مصر الامرين من الاحتلال الاجنبي والطغيان الحكم الملكي الفاسد، وما استتبع ذلك من هيمنة نظام الاقطاعي وانتشار الفقر والجهل والمرض، وتغلغل رؤوس الاموال المستغلة المسيطرة على الاقتصاد في البلاد . وامكنت هذه الظروف على اجهزة الدولة والقوات المسلحة، غرب الحاكم

دەنگێ کورد

(5)

(الپارتی)

دوای ئەوەی لە مانگی 8/1973 دەهام میرۆی سکرتێری (پارتی دیموکراتی کورد لە سوریا/الپارتی) لەلایەن رژێمی سوریا دەستگیرکرا و دواتر بڕیاری زیندانیکردنی درا، لە ساڵی 1974 ناکۆکی کەوتە ناو سەرکردایەتی پارتەکە و سەر ئەنجام لە سەرەتای ساڵی 1975 ئەم پارتیەش بوو بە دوو باڵی جیاواز. باڵی یەکەم کە بە (العقاریون) ناسرابوون بە رێبەرایەتی حەمید سینۆ (1940 - 16/10/1984) وەك سکرتیری گشتی پارتی و هەریەك لە مەلا مەحمود سەبری و جەمیل حاجۆ درێژەیان بە هەمان ناوی پارتییەکە داوە کە بە (الپارتی) دەناسران. دواتر "ئەلیاس رەمکۆ" بووەتە سکرتێر و لە ساڵی 1980 یش بەدوا "کەمال ئەحمەد ئاغا" (1939 سەرێ کانی - 3/11/1996 رێگای حەسەکە- قامشلۆ) بووەتە سکرتێری ئەم باڵەی (الپارتی). ئەم باڵەش هەر لە ساڵی 1975 بەدوا درێژەیان بە دەرچوونی زنجیرەی ژمارەکانی خوولی دووەمی رۆژنامەی دەنگێ کورد داوە کە زنجیرەی ژمارە: (46)ی لە مانگی 3/1978 دەرچووە، ژمارە: (77) لە مانگی 2/1981 دەرچووە.

کەمال ئەحمەد ئاغا (1939-1996)

دەنگێ کورد

(6)

(P.D.K.S)

باڵی دووەم کە ساڵی 1975 لە پارتییەکەی دەهام میرۆ (پارتی دیموکراتی کورد لە سوریا) جیابۆتەوە، لە رۆژی 15/6/1975 بەرێبەرایەتی محەمەد شێخ باقی مەلا مەحمود (1936 گوندی تەل ئەیلول/دەرباسیە - 5/5/2008 دیمەشق) کۆنفرانسی گشتی پارتەکەیان سازکردووە و مێژووی دامەزراندنی خۆیان بە کۆنگرەی نیشتیمانی ناوپرادان لە 21/8/1970 داناوە و خۆیان بە درێژکراوەی ئەو کۆنگرەیە و کۆنگرەی یەکەمی سەرکردایەتی کاتی 1972 داناوە. لە مانگی 10/1978 کۆنگرەی دووەمیان بەناوی پارتەکە سازکرد و ناوی پارتەکەیان گۆڕیوە بۆ (پارتی دیموکراتی کوردی سوریا P.D.K.S) لە ساڵی 2008یشەوە لە دوای کۆچی دوایی محەمەد شێخ باقی ئەمجارە "جەمال شێخ باقی"ی کوڕەکەی بووەتە سکرتێری گشتی ئەم پارتییە. یەکەم ژمارەی (دەنگێ کورد) ئەم باڵە لە نیوەی دووەمی ساڵی 1975 بڵاوکراوەتەوە و خۆی بە درێژەپێدەری رۆژنامەی (دەنگێ کورد)ی 1959 زانیوە، بەڵام ژمارەکانی لەسەر زنجیرەی خوولی دووەمی (دەنگێ کورد)ی (1970) رۆیوە. لە دوای کۆنگرەی دووەم لەسەر ژمارەکانی ئەم رۆژنامەیەی ئەم باڵە نووسراوە (پارتی دیموکراتی کوردی سوریا P.D.K.S دەریدەکات). ژمارە: (126) لە مانگی 11/1992 دەرچووە، ژمارە: (201) لە مانگی 1/2003 دەرچووە، ژمارە: (219) لە سەرەتای مانگی 11/2007 دەرچووە، ژمارە: (220) لە مانگی 6/2008 بە 12 لاپەڕە دەرچووە، ژمارە: (221) لە مانگی 7/2008 بە 12 لاپەڕە دەرچووە، ژمارە: (227) لە ساڵی 2009 دەرچووە، ژمارە: (230) لە کۆتایی ساڵی 2009 دەرچووە و شوێنی دەرچوونی ئەم رۆژنامەیە هەر لە سەرەتاوە شاری قامشلۆیە و تا ئێستا ناو بەناو بەردەوامە لە دەرچوون. لە چەند ژمارەیەکدا وێنەی تێدا بڵاوکراوەتەوە.

يا جماهير شعبنا ناضلي من أجل:

- رفع الاضطهاد بكافة أشكاله عن كاهل الشعب الكردي في سوريا .
- الاعتراف الرسمي بوجود الشعب الكردي في سوريا وبهويته القومية .

DENGÊ KURD

دنگی کرد

- تحقيق الديمقراطية والحريات السياسية العامة في البلاد .
- إحياء وتقوية الروابط التاريخية بين الأمتين العربية والكردية في المنطقة .
- الدفاع عن قضايا البلاد ومصالحه ووحدته الوطنية .

يصدرها الحزب الديمقراطي الكردي السوري (P . D . K . S)

العدد 220 | حزيران 2008 | الثمن (25) ل.س

عدد خاص في رحيل المناضل الوطني الكبير محمد باقي الشيخ

رحلت و أصبحت خالداً في أتون قضية تستمر لهيبا .
تلك التي لن تموت . . . . و ستبقون أنفاسها . . . .
و الآتون من بعدكم .
هي قضية شعب . . . عجز الجلادون أمام إصراره
و مثابرته . . . . و كذلك كان المستحيل .
قضية . . . . بقدر ما هي من أجل الحياة . . . .
فهي حبلى بمخاطر الموت العاجل و الأجل .
قضية القوافل و الأجيال . . . . الرابحة لا بدّ .
تلك كانت قضيتك . . . . وقضية رفاقك السابقين . . . .
أوصمان و نور الدين . . . الشيخ محمد عيسى
و شوكت ومحمد علي و محمد خليل و حمزة
و جگرخوين . . . . و حميد و كنعان و هوريك . . . . .
والملا داوود و شيخ نظمي و عبد المطلب . . . .
و عصمت و كمال و شيخموس . . . .
و كل الآخرين الذين سبقوك . . . . من نوروز
الفاتك إلى الآذار الذي سبقه بأربع . . . إلى الذي
سبقه باثنين و عشرين .
هي قضية الملايين التي تلد الملايين . . . هي مغروسة
في الأعماق لا تطالها يد الجلادين . . . ولا السجون و المعتقلات
. . . . و لا القهر و الإرهاب .
نشيدها الحرية و الكرامة الإنسانية . . . . سلاحها التاريخ و
لا تلين . هي تطلعٌ إنساني نبيل . . . يجدده السلايين من
نيران نوروز . . . . دفئ يوم جديد .

دەنگێ کورد

(7)

(باڵی محیدین شێخ ئاڵی)

لە کۆتایی ساڵی 1981 ناکۆکی کەوتە نێوان سەرکردایەتی (پارتی دیموکراتی کورد لە سوریا / الپارتی) کە سکرتێرەکەی "کەمال ئەحمەد ئاغا" بوو، سەرئەنجام لە ساڵی 1983 باڵێکی نوێ بە سەرکردایەتی "محیدین شێخ ئالی" (1953 عەفرین) ئەندامی مەکتەبی سیاسی و بەرپرسی رێکخستنی پارێزگای حەلەب بە هەمان ناوی (پارتی دیموکراتی کورد لە سوریا) جیابووەتەوە و ئەم باڵەش لەلای خۆی لە ساڵی 1983 لە سەر هەمان زنجیرەی ژمارەکانی باڵی (الپارتی) درێژەی بە دەرچوونی رۆژنامەی (دەنگێ کورد)داوە. ئەم باڵە کە بە باڵی عەفرینییەکان ناسرابوون لە هەمان ساڵدا ناوی خۆیان لە (پارتی دیموکراتی کورد لە سوریا) بە گۆری بۆ (پارتی کاری دیموکراتی کورد لە سوریا)، ناوی رۆژنامەکەی خۆشیان گۆڕی لە (دەنگێ کورد)وە گۆڕی بۆ رۆژنامەی (بەربانگ - الفجر) کە لە شاری حەلەب دەریاندەکرد و لە سەر زنجیرەی ژمارەکانی رۆژنامەی (دەنگێ کورد) رۆیوە و لەم پەرتووکەدا بە جیا ئاماژەم بەم بڵاوکراوەی (بەربانگ - الفجر) کردووە.

محیدین شێخ ئاڵی

دەنگێ کورد

(8)

(باڵی ئیسماعیل عومەر)

ساڵی 1988 باڵێکیتر بە ناوی (کۆنگرەی نا ئاسایی - پارتی دیموکراتی کورد لە سوریا) بە سەرۆکایەتی "ئیسماعیل عومەر" (1947 گوندی قەرە قەوی / دەرباسییە - 8/10/2010 قامشلۆ) لە پارتییەکەی "کەمال ئەحمەد ئاغا" جیابۆتەوە و چەند ژمارەیەکی کەمیان لە رۆژنامەی (دەنگێ کورد) لەسەر هەمان زنجیرەی ژمارەکانی رۆژنامەی باڵی الپارتی دەرکردووە. لە ساڵی 1990 ئەم باڵە لەگەڵ پارتییەکەی "محیدین شێخ ئالی" یەکیانگرتووە و (پارتی دیموکراتی کوردی یەکبووی لە سوریا / یەکبوون)یان دامەزارندووە. لەبەر ئەوەش دەرچوونی رۆژنامەی (دەنگێ کورد)ی ئەم باڵە و رۆژنامەی (بەربانگ)ی پارتییەکەی شێخ ئالی لە دەرچوون وەستاون و لە جیاتی ئەوان رۆژنامەی (یەکبوون) دەرچووە.

ئیسماعیل عومەر (1947-2010)

دەنگێ کورد

(9)

(باڵی م. نەزیر)

دوای ئەوەی (کەمال ئەحمەد ئاغا) سکرتێری باڵی (پارتی دیموکراتی کورد لە سوریا / الپارتی) لە رۆژی 3/11/1996 لەسەر رێگای نێوان حەسەکە - قامشلۆ بە کارەساتی ئۆتۆمبیل کۆچی دواییکردووە، ناکۆکی کەوتۆتە ناو رێبەرانی ئەم باڵەی پارتەکە لەسەر ئەوەی کە کێ ببێتە سکرتێری ئەم پارتییە!؟. لە ئەنجامدا باڵی (الپارتی)یش جارێکیتر بووەتە دوو باڵی جیاواز بە هەمان ناوی پارتییەکەی کەمال ئەحمەد ئاغا. باڵی یەکەم لەلایەن (محەممەد نەزیر مستەفا 1939 مالکیە - 22/12/2008 سوریا) لە سەرەتای 1997 درێژەی بە خەباتی پارتەکە داوە. ئەم پارتیەش لەسەر زنجیرەی رۆژنامەی (دەنگێ کورد)ی باڵەکەی (کەمال ئەحمەد ئاغا) درێژەی بە دەرچوونی رۆژنامەکە داوە. لەسەر ئەم رۆژنامەیە نووسراوە: (رۆژنامەی ناوەندی پارتی دیموکراتی کورد لە سوریا / الپارتی). ژمارە: (361) لە مانگی 12/2004 دەرچووە، ژمارە: (400) لە مانگی 3/2008 دەرچووە، ژمارە: (402) لە مانگی 5/2008 بە 20 لاپەڕە دەرچووە. ژمارە: (406) لە مانگی 9/2008 دەرچووە، ژمارە: (409) لە مانگی 12/2008 بە 24 لاپەڕەی نیو فۆلسکاب دەرچووە. دوای کۆچی دوایی (محەممەد نەزیر مستەفا) ئەمجارە (دکتۆر حەکیم بەشار) لە سەرەتای ساڵی 2009 بەدوا بووەتە سکرتێری کۆمیتەی ناوەندی ئەم باڵە سیاسیەی پارتەکە. ژمارە: (419)ی دەنگێ کورد-ی ئەم باڵە لە مانگی 10/2009 دەرچووە، ژمارە: (455) لە رۆژی 20/11/2012 دەرچووە و بووەتە رۆژنامەیەکی نیو مانگی و لە هەولێر بە پێوانەی گەورە لە چاپخانە چاپکراوە، ژمارە: (475) لە رۆژی 15/9/2013 دەرچووە و لە هەولێر لە چاپخانە بە چاپێکی نایاب چاپکراوە. ژمارە: (483) لە رۆژی 15/1/2014 دەرچووە، ژمارە: (488) لە رۆژی 1/4/2014 دەرچووە. لە ژمارە: (489)ی

رۆژی 1/5/2014 بەدوا ناوەکەی گۆڕاو بوو بە (کوردستان) و لەم ژمارەیە بە دوا لەسەر ناوی (پارتی دیموکراتی کوردستان سوریا) دەرچووە.

صوت الأكراد

DENGÊ KURD

الجريدة المركزية للحزب الديمقراطي الكردي في سوريا (البارتي)

العدد (403) حزيران 2008 م – 2708 ك الثمن (25)

يا جماهير شعبنا ناضلي من أجل

- إزالة الاضطهاد القومي وإلغاء المشاريع العنصرية والقوانين الاستثنائية بحق شعبنا الكردي .
- تعزيز أواصر الأخوة العربية الكردية
- تأمين الحقوق السياسية والثقافية والاجتماعية للشعب الكردي في سوريا والديمقراطية للبلاد

ل.س

بلاغ صادر عن اجتماع اللجنة المركزية للحزب الديمقراطي الكردي في سوريا ((البارتي))

اجتمعت اللجنة المركزية للحزب الديمقراطي الكردي في سوريا – البارتي في أوائل حزيران 2008 وقد تطرقت في اجتماعها بإسهاب إلى جملة من القضايا السياسية والاقتصادية والتنظيمية ، وتوقفت مطولاً على الوضع الداخلي في البلاد حيث أكد الرفاق أن الأوضاع السياسية الداخلية في سوريا لا تنسجم مع التغيرات العالمية ومع طموحات الشعب السوري ، بل تسير على النقيض من ذلك .

فالحياة السياسية شبه ملغاة ويزداد دور الأجهزة الأمنية وتدخلها السافر في حياة المجتمع وبجميع مفاصله ، كما ازداد القمع والتنكيل واتسعت رقعته وتعمقت ، وباتت تشكل الأدوات والوسائل الرئيسية لتعامل السلطة مع الشعب وتحول(أي القمع والتنكيل) إلى سمة رئيسية للحالة السياسية الداخلية في ظل غياب أي قانون عصري للأحزاب وآخر للمطبوعات ينظمان الحياة السياسية والفكرية والإعلامية في سوريا واستمرار حالة الطوارئ والأحكام العرفية والمحاكم الاستثنائية الخاصة والاعتقال الكيفي واستئثار حزب البعث لوحده بكل مفاصل الحياة في البلاد بالاستناد إلى المادة الثامنة من الدستور (هذه المادة التي قررها البعث لوحده) ونصب نفسه بموجبها قائداً للمجتمع والدولة ، والتي تسببت في إلغاء الحياة السياسية الحقيقية في سوريا . كما أكد الاجتماع أن غلاء أسعار المواد والسلع عالمياً لا يبرر هذا الغلاء الفاحش والجنوني في سوريا ، فارتفاع الأسعار عالمياً حصل بنسب محددة ، (البقية في ص 2)

الحرية لمعتقلي إعلان دمشق : ريان سيف - الدكتورة فداء حوراني- رئيسة المجلس- الدكتور احمد طعمة - أكرم البني - علي عبد الله - ياسر العيتي - جبر الشوفي - وليد البني فايز سارة ، مروان العش

الحرية لكافة سجناء الرأي في سوريا

الحزب الديمقراطي الكردي في سوريا ((البارتي)) يحتفل بميلاده الحادي والخمسين

قام الحزب الديمقراطي الكردي في سوريا ((البارتي)) بمناسبة مرور واحد وخمسين عاماً على ميلاده العديد من الاحتفالات والمهرجانات في العديد من المناطق في سوريا منها احتفال مركزي في القامشلي واحتفالات في منطقة آليان ، كركي لكي ، دمشق ، حلب ، عفرين ، ومناطق أخرى ، وكذلك أقامت منظمات الحزب في الخارج احتفالات بهذه المناسبة منها في إقليم كردستان العراق وفي ألمانيا وسويسرا وهولندا ، والعديد من المدن والعواصم الأوربية ، وكذلك في السعودية ، وقد حضرت الاحتفالات في مختلف المناطق وفود رسمية سياسية وثقافية واجتماعية ، كما وصلت إلى الحزب العديد من برقيات التهنئة بهذه المناسبة من داخل سوريا وخارجها ، وبهذ المناسبة فإن اللجنة المركزية للحزب تشكر جميع المنظمات الحزبية التي ساهمت في التحضير والإعداد لهذه المناسبة ، وتشكر كذلك الوفود الرسمية ومختلف الفعاليات الثقافية والاجتماعية والفنية التي ساهمت أو حضرت الاحتفال ، وكذلك تشكر كل الجهات الرسمية التي أرسلت برقيات بهذه المناسبة ، كما ألقيت في هذه المناسبة إلى جانب كلمة اللجنة المركزية العديد من الكلمات منها كلمة اللجان المنطقية وكلمات المنظمات النسائية والطلابية ، إضافة إلى فقرات ثقافية وفنية ، وقد أشاد جميع الخطباء في كلماتهم بدور الحزب التاريخي في الحركة الكردية في سوريا ، وأجمع الكل على أن ميلاد الحزب كان في تلك المرحلة ضرورة قومية ووطنية لمواجهة المد الشوفيني وسياسات الصهر القومي ونشر الوعي القومي وبلورته في إطار تنظيمي ، والعمل على ترسيخ مفهوم التعايش الأخوي بين مختلف مكونات الشعب السوري باعتبار أن جميع تلك المكونات تشكل الكيان السياسي السوري ، وساهمت كلها في بنائه واستقلاله والدفاع عنه ، وقد كان لكلمة اللجنة المركزية الأثر الإيجابي على كل الحضور لكونها تطرقت إلى مختلف قضايا الساعة وقدمت وبالخط العريض برنامج الحزب خلال المرحلة الحالية والقادمة .

وفيما يلي نص كلمة اللجنة المركزية للحزب الديمقراطي الكردي في سوريا ((البارتي)) نص الكلمة في ص 4

دەنگێ کورد

(10)

(باڵی نەسرەدین ئیبراهیم)

باڵی دووەم کە دوای کۆچی دوایی (کەمال ئەحمەد ئاغا) جیابۆتەوە بە رێبەرایەتی (نەسرەدین ئیبراهیم) بە هەمان ناوی (پارتی دیموکراتی کورد لە سوریا / الپارتی) درێژەیان بە ناوی پارتییەکە و رۆژنامەی (دەنگێ کورد) داوە کە ئەمانەش خۆیان بە درێژکراوەی پارتییەکەی (کەمال ئەحمەد ئاغا) زانیوە و رۆژنامەکەشیان لە ساڵی 1998 بەدوا لەسەر هەمان زنجیرەکانی رۆژنامەی (دەنگێ کورد)ی باڵەکەی (کەمال ئەحمەد ئاغا) درێژە پێداوە. لەسەر ژمارەکانی رۆژنامەکەی ئەم باڵە نووسراوە: (ئۆرگانی ناوەندی پارتی دیموکراتی کورد لە سوریا - الپارتی) و لە زۆرێك لە ژمارەکانیدا و وەك باڵەکەی دیکە "کەمال ئەحمەد ئاغا"یان وەك سکرتێری گشتی پێشووی پارتەکەیان نووسیوە. ژمارە: (323) لە مانگی 9/2001 دەرچووە، ژمارە: (324)ی مانگی 10/2001 ژمارە: (337) لە مانگی 11/2002 دەرچووە، ژمارە: (346) لە مانگی 8/2003 دەرچووە، ژمارە: (366) لە مانگی 4/2005 دەرچووە، ژمارە: (385) لە مانگی 11/2006 دەرچووە، ژمارە: (390) لە مانگی 4/2007 دەرچووە، ژمارە: (400) لە مانگی 2/2008 دەرچووە و بەبۆنەی دەرچوونی ژمارە (400) لە نووسراوێکدا ئەم رۆژنامەیە بە درێژکراوەی هەمان (دەنگێ کورد)ی 1959 داندراوە کە لە ساڵی 1957 لەلایەن دەستەی دامەزرێنەری پارتیەکە بڕیاری دەرچوونی درابوو. ژمارە: (419و420) لە مانگی 9و10/2009 بە 12 لاپەڕە دەرچووە،ژمارە: (426) لە مانگی 4/2010 بە 12 لاپەڕە دەرچووە، ژمارە: (458-459) لە مانگەکانی 3و4/2013 دەرچووە، ژمارە: (462-463) بە یەکەوە لە کۆتایی هاوینی 2013 دەرچووە، ژمارە: (465) لە مانگی 10/2013 دەرچووە، ژمارە: (467) لە کۆتایی مانگی 12/2013 دەرچووە، ژمارە: (470) لە

مانگی 3/2014 دەرچووە. ئەو ژمارانەی کە مـن بینیـومن لـە نێـوان 8-12 لاپەڕەی فۆلسکابن.

صوت الأكراد
DENG> KURD

لسان حال اللجنة المركزية للحزب الديمقراطي الكردي في سوريا (الباري)

العـــدد (418) آب 2009م ــ 2621ك الثمن (10)

يا جماهير شعبنا لاضطي من أجل :

- إزالة الاضطهاد القـومي وإلغـاء المشاريع العنصـرية والقـوانين الاستثنائية بحق شعبنا الكردي.
- تمتين أواصـر الأخـوة العربيـة الكردية.
- تأمين الحقوق السياسية والثقافيـة والاجتماعية للشعب الكردي في سوريا والديمقراطية للبلاد.

حول حياة ومعيشة المواطن في سوريا

بالرغم مما ورد في الدستور السوري بخصوص المبـادئ الاقتصاديـة والتعليمية والثقافية , وكذلك ما يتعلق بالحريـات والحقوق والواجبات، ومع ذلك الكم الهائل من المراسيم التشريعية بهذا الخصوص . إضافةً إلى التأكيد والوعود المتكررة من قبـل الحكومة السورية بتحسين الوضع المعاشي ومكافحة الفساد , إلا أنه لم يعد يخفى على أحد الواقع المأساوي الذي يعيشه المواطن السوري، من جميع النواحي الاجتماعية والاقتصادية والسياسية . نتيجة للسياسات التي تتبعها السلطات السورية وفق برامج ممنهجة أو خاطئة, والتي كانت سبباً في حالة هذا المواطن :

فعلى **الصعيد الاقتصادي** : بات المواطن يعيش في دوامة من المشاكل التي لا تكاد تنتهي . ليدخل في دوامة أخرى , فهو يعاني من مشكلة تدني الأجور التي لا تفي له ولأسرته أبسط متطلبات الحياة , وتخفض من قوته الشرائية , خاصةً مع ارتفـاع أسـعار المواد التموينية , لا سيما بعد ارتفاع أسعار المحروقات , وكذلك سوء النظام الضريبي الذي يزيد من ويلاته , فالأسرة السـورية وحسب إحصاءات حكومية تدفع 27 نوعاً ضريبياً , ففي إحـدى الدراسات بهذا الخصوص تبين أن احتياجات المواطن السـوري تزيد 250% عن دخله , بالإضافة إلى تفاقم مشكلة البطالة , رغم حديث الحكومة عن انخفاض نسبتها , إلا أن الأرقام والواقع تثبت العكس تماماً خاصة مع دخول أكثر من 200ألف عامل سـنوياً إلى سوق العمل , منتجاً ذلك في زيادة معدل البطالـة , كمـا أن أسعار العقارات شهدت ارتفاعاً كبيراً في السنوات القليلة الماضية , مما تسبب ذلك في أزمة سكن حقيقيـة لـدى المـواطنين ....

البقية على الصفحة /2/

الحديث عن حلٍّ للقضية الكردية في تركيا إيمان بالعيش المشترك أم جسر إلى أوربا

في الوقت الذي كانت المؤسسة العسـكرية الطورانية , وكذلك العقلية السياسية القومية في تركيا تعتبر العنصر التركي هو العنصر السيادي في الدولة , وما عدا ذلك فإما عليهم التنحي أو الانحلال في ماهية الهوية التركية, وبعد ما يقارب الثلاثة عقود من الاقتتال والاحتراب, جاء حزب العدالة والتنمية ليدخل تركيا عموماً, والقضـية الكردية خصوصاً في مرحلة جديـدة, وتحـت الأضواء الباهرة المفرحة, وبشكل فاجأ الجميع, ووسط ترحيب كردي وعالمي ...

لقد جاء هذا الموقف الرسمي للحكومة التركية إيجابياً في التعاطي مع القضية الكردية والشعب الكردي, نتيجةً لعدة عوامل, أهمها : أن ريـاح الديمقراطية وحقوق الإنسان والمفاهيم العصرية, التي هبت على المنطقة , لم تعد بعيدة عن أحد, فبدأ مفهوم نبذ العنف والتطرف والإرهاب من جهة وترسـيخ مبدأ السـلم وضرورة العـيش المشترك في فكر شعوب المنطقة وأيضاً اقتناع الحكومة التركية بعد عشرات السنين , التـي ضاعت بحثاً عن الحل, عبر لغة السلاح لم تثمر سوى عن قتل الآلاف وتهجير المدنيين وتدمير آلاف القرى, دون أن تجدي نفعاً, ولا بد لها من البحث عن حل بديل..البقية على الصفحة/11/

دەنگێ کورد

(11)

(باڵی ئالوجی)

بە هۆی ناکۆکیان لەسەر بەڕێوەبردنی پارتییەکە لە ساڵی 2007 باڵێکیتر بەناوی (پارتی دیموکراتی کوردی - سوریا PDK-S) بە ڕێبەرایەتی "عەبدولڕەحمان ئالوجی" (1950 ئاموده - 24/5/2012 هەولێر) لە باڵی پارتییەکەی "نەسرەدین ئیبراهیم" جیابۆتەوە. ئەمانەش لەسەر زنجیرەی ژمارەکانی (دەنگێ کورد)ی باڵەکەی "نەسردەین ئیبراهیم" بە ناوی (دەنگێ کورد - صوت الکرد) درێژەیان بە ڕۆژنامەکە داوە کە لەسەر ڕۆژنامەکە نووسراوە (ڕۆژنامەی ناوەندی پارتی دیموکراتی کوردی - سوریا PDK-S) ژمارە: (316) لەمانگی 7و8/2007 دەرچووە، ژمارە: (317) لە مانگی 9/2007 دەرچووە، ژمارە: (340) مانگی 8/2009 دەرچووە، ژمارە: (342) لە مانگی 10/2009 بە 16 لاپەڕە دەرچووە، ژمارە: (366) لە ساڵی 2012 دەرچووە. سەرجەم ژمارەکانی نێوان 2007-2009 کە من دیومن 16 لاپەڕەی فۆلسکابن. ناو بەناو بە ڕێژەیەکی کەم وێنەی تێدا بڵاوکراوەتەوە. ئەم پارتیەش وەك پارتیەکەی نەسرەدین ئیبراهیم خۆی بە ئەندامی (هەڤبەندی - التحالف) ناساندووە و کەمال ئەحمەد ئاغایان بە سکرتێری گشتی پێشووی پارتەکەی خۆیان زانیووە. هەروەها ڕۆژنامەکەشیان بە درێژکراوەی خوولی یەکەمی ڕۆژنامەی (دەنگێ کورد) 1959 و خوولی دووەمی 1970 زانیوە. دوای کۆچی عەبدولڕەحمان ئالوجی لە ساڵی 2012، چەند مانگێك لە دوای ئەوە کۆنگرەی 12ی نا ئاسایی پارتەکە سازکراوە و بەهۆی کێشە لە دانانی سکرتێرێك بۆ پارتەکە، ئەم باڵەش لە نێوان د. لەزگین فەخری و عەبدولکەیم سکۆ بووەتە دوو پارچە و هەردووکیان وەك سکرتێری پارتەکە دوو باڵی تریان بە ناوی هەمان پارت درێژە پێداوە و دوو ئۆرگانیان بەناوی (دەنگێ کورد) لە سەر هەمان زنجیرەی ژمارەکانی باڵی ئالوجی دەرکردووە.

صوت الكورد
DENGÊ KURD
PARTÎ

من أجل :
* الإعتراف الدستوري بحق الشعب الكوردي في سوريا وبشخصيته
* تحقيق مستلزمات الوحدة الوطنية بين أطياف المجتمع السوري في الحال و المستقبل و نبذ كل أشكال التفرقة
* رفع سياسة الإستيطان و التمييز و المشاريع الإستثنائية بحق الشعب الكوردي في سوريا

الجريدة المركزية للحزب الديمقراطي الكوردي – سوريا (PDK-S) ROJNAMA NAVENDÎ YA PARTÎ DEMOQRATÎ KURDÎ-SÛRYA

العدد/320/ 321 | كانون الأول 2007 م / 2707 ك لكانون الثاني 2008 | السعر 25ل.س

افتتاحية العدد

نحو رؤية منهجية وسياسية متطورة متوازنة في سوريا

قبل التطرق إلى واقع وحقيقة أي نظام سياسي ، لابد من دراسة تحليلية لهذا الواقع ولظروف وسبل هذا النظام إلى السلطة ، وشكل ممارسته، وطريقة أدائه، وما مدى مبررات هذا الأداء ، والأساليب المعتمدة تخطيطا و إدارة وتنفيذا ؟! وما حجم النجاحات والإخفاقات ؟! كما أن البرنامج السياسي المعتمد ، والقدرة على الوصول إلى تحقيق مصلحة الشعب العليا ، وقيمه ومعاييره وما يمكن أن يحقق من الخطط والأهداف ، التي توفر للوطن قدراً كبيرا من التقدم والتطور السياسي والاقتصادي والاجتماعي ، والارتقاء بالواقع الثقافي ، كل ذلك يتعلق بحجم الأداء و نوعه ومدى تلبيته لمستلزمات الوحدة الوطنية والبلوغ بها حدا من الترافق والانسجام واحترام القانون،وترتيب المكونات الوطنية، بما تتلاءم مع قيم العدل والتكافؤ والمساواة...

.../ص2

ـ البارتي يهنئ الإيزيديين و المسلمين و المسيحيين في كوردستان و العالم ، بأعياد الصيام و الأضحى و الميلاد

ـالقضية الكوردية في التطبيق الميداني

ـ نافذة سياسية على العالم

ـ حول ضرورة الإصلاح .. البارتي نموذجا .. ـ الحلقة الثالثة

ـ الهجرة القسرية إلى الداخل السوري ، .... الدوافع و النتائج

التجذر التاريخي للأمة الكوردية

دەنگێ کورد

(12)

دوای کۆچی عەبدولڕەحمان ئالوجی لە ساڵی 2012، چەند مانگێك لە دوای ئەوە کۆنگرەی 12ی نا ئاسایی پارتەکە سازکراوە و بەهۆی کێشە لە دانانی سکرتێرێك بۆ پارتەکە، ئەم باڵەی پارتیەش بووەتە دوو پارچە، پارچەی یەکەم د. لەزگین فەخری وەك سکرتێری ئەم باڵە بە هەمان ناوی پارتەکە درێژەیان بە خەباتداوە و رۆژنامەکەشیان لەسەر هەمان زنجیرەی (دەنگێ کورد)ی ئالوجی درێژە پێداوە. ژمارە: (372) یەکەم ژمارەی ئەم باڵەیە لە مانگی 2012/10 بە 12 لاپەڕە دەرچووە و لەسەر ئەم رۆژنامەیە نووسراوە (رۆژنامەی ناوەندی پارتی دیموکراتی کوردی سوریا PDK-S)، ژمارە: (373) لە مانگی 2013/2 بە 12 لاپەڕە دەرچووە، ژمارە: (374) لە مانگی 2013/3 بە 12 لاپەڕە دەرچووە و ماوەیەکی کەم دوای ئەم لێکترازانە، ئەم باڵەی د. لەزگین فەخری لە رۆژی 2013/7/20 لە بەیاننامەیەکی رەسمیدا لەگەڵ باڵەکەی حەکیم بەشار یەکیان گرتووە و رۆژنامەکەشیان لە دەرچوون وەستاوە و لەژێر رێبەرایەتی حەکیم بەشاردا درێژەیان بەکارەکانیان داوە.

دەنگێ کورد

(13)

دوای کۆچی عەبدولڕەحمان ئالوجی لە ساڵی 2012 و دوو پارچە بوونی ئەم باڵەی پارتەکە، دووەم پارچە بە ڕێبەرایەتی عەبدولکەریم سکۆ جیابوونەتەوە و ئەم باڵەش بە هەمان ناوی پارتەکە درێژەیان بە خەباتداوە و چەند ژمارەیەکی کەمیان لە ڕۆژنامەی دەنگێ کورد لە پایزی ساڵی 2012 لەسەر هەمان زنجیرەی (دەنگێ کورد)ی ئالوجی درێژە پێداوە و ژمارە: (368) دوا ژمارەی (دەنگێ کورد)ی باڵەکەی عەبدولکەریم سکۆ بووە کە بەو ناوە دەرچووبێت. ماوەیەکی کەم دوای ئەم لێکترازانە، ئەم باڵەی عەبدولکەریم سکۆ ناوەکەی خۆیان گۆڕیوە بۆ (پارتی دیموکراتی کوردستانی) سوریا و ناوی ڕۆژنامەکەشیان لە مانگی 2012/12 گۆڕیوە بۆ (دەنگێ کوردستان) کە هەر لەم پەرتووکە بەجیا ئاماژەم بەو ڕۆژنامەیە کردووە.

سەرنج: ئەگەر سەیری لاپەڕەی یەکەمی ڕۆژنامەکانی (دەنگێ کورد)ی 11 و 12 و 13 بکەی هیچ جیاوازییەك لە شێوە و ڕەنگ و دورشمەکەی ناکەی، تەنیا ناوەڕۆکەکانیان و ناوی سکرتێرەکانی ئەم سێ باڵەی پارتەکە جیاوازە.

الديموقراطي

(1)

1966

رۆژنامەی یەکەم: (دیموکراتی): رۆژنامە، سیاسی، مانگانەی نارێکە: (پارتی دیموکراتی پێشکەوتووخوازی کورد لە سوریا) دەریکردووە. زمان: عەرەبی. ژمارە: (18) یەکەم ژمارەیەتی بەناوی (دیموکراتی) لە ساڵی 1966 لەلایەن حەمید دەروێش و رەشید حەمۆ دەرچووە. ئەم رۆژنامەیە لەسەر زنجیرەی ژمارەکانی رۆژنامەی (دەنگێ کورد)ی 1959 رۆیوە. ژمارە: (73) لە مانگی 7/1976 دەرچووە، ژمارە: (74) لە مانگی 9/1976 دەرچووە، ژمارە: (83) لە مانگی 11/1977 دەرچووە، ژمارە: (135) لە مانگی 2/1984 دەرچووە، ژمارە: (152) لە مانگی 11/1985 دەرچووە، ژمارە: (227) لە مانگی 10/1992 دەرچووە، ژمارە: (228) لە مانگی 11/1992 دەرچووە، ژمارە: (531) لە سەرەتای مانگی 11/2009 دەرچووە، ژمارە: (541) لە مانگی 8/2010 دەرچووە، ژمارە: (559) لە سەرەتای مانگی 2/2014 دەرچووە، ژمارە: (565) لە کۆتایی مانگی 6/2015 دەرچووە. پێوانە: زۆربەی ژمارەکانی 8 لاپەڕەی فۆلسکابن و بەشێك لە ژمارەکانی وێنەدارن.

الديمقراطي

جريدة نصف شهرية يصدرها الحزب الديمقراطي التقدمي الكردي في سوريا

العـــدد 518 اواخر ايلول 2008

فـــي ســـبـيـــل :

* توفير الحريات العامة وإشاعة الديمقراطية
* تحقيق المساواة والعدالة الاجتماعية.
* تأمين الحقوق القومية للشعب الكردي في سوريا .

عندما تصبح القضية الكردية قضية وطنية بامتياز

عمل حزبنا منذ تأسيسه والى يومنا هذا معتمدا نهجا سياسيا واضحا قائم على اعتبار القضية الكردية في سوريا قضية وطنية مرتبطة بالتطور الديمقراطي،ومع ان معظم المرحلة التي ناضل فيها الحزب لم تكن ظروفها مساعدة لترسيخ مثل هذاه السياسة الا أن الحزب لم يتزحزح عن نهجه،وقد تعرض بسبب ذلك الى حملات ظالمة متتالية شنتها الأوساط الشوفينية بدون رحمة،وكانت تلك الحملات تهدف الى حرفه عن سياسته مستغلة المعاناة من سياسة الاضطهاد القومي ،ومع كل الامكانات المسخرة لها فهي لم تستطع ثني الحزب عن نهجه الوطني الموضوعي .

وفي السنوات الأخيرة ومع حدوث التطورات والتغيرات العالمية ، وبفضل الجهد الكبير والمتواصل الذي بذله حزبنا فقد تحقق تقدم هام في موقف القوى السياسية السورية ازاءالقضية الكردية حيث تبددت الأضاليل التي كان يبثها الشوفينيون عن القضية الكردية واطلع الوسط الوطني على حقيقة وعدالة القضية الكردية وحقيقة ما يتعرض له الكرد بسبب سياسة الاضطهاد القومي ،وتوسعت دائرة المتعاطفين مع القضية الكردية .

واليوم ،فان ما ورد في مرافعات معتقلي اعلان دمشق تدل بوضوح على ذلك حيث أعلنوا أمام المحكمة بكل شجاعة وروح وطنية ان موقف اعلان دمشق من القضية الكردية بعيد عن اثارة النعرات العنصرية فقد قال الاستاذ رياض سيف(أنها قضية وطنية بامتياز ونحن بحاجة الى حل ديمقراطي عادل لها في اطار وحدة سوريا).

ان الإخلاص للقضية الكردية ،وتوفر الإرادة الحقيقية للوصول الى حل لها،يؤكدان أهمية تمسك الحركة الكردية بذلك النهج الوطني والموضوعي، كما يمكن الآن فهم أسباب تلك الحملات التي شُنّت على حزبنا وخاصة ما جاء منها مؤخرا بالتوازي مع حملة اعتقال قيادات اعلان دمشق في محاولة أخرى لقطع الطريق أمام هذا التطور التاريخي الهام .

إعلان دمشق : بيان إلى الرأي العام حول المتغيرات في سوريا والمنطقة

شهدت منطقتنا في الأشهر الأخيرة جملة من الأحداث والمتغيرات الهامة، تركت آثارها على مجمل اللوحة التي سادت في المرحلة السابقة. وقد انتقل المسار العام من حالة التوتر وحافة الحرب إلى نوع من التهدئة في أكثر من ملف، ومن المؤكد أن "السياسة السورية الجديدة" تقع في أسس تلك المتغيرات، تتأثر بها وتؤثر فيها عميقاً.

تعرّض النظام السوري على مدى السنوات الأخيرة لضغوط شديدة مارستها أمريكا والغرب عموماً، على خلفية اتهامه بالتدخل في الملفات الإقليمية المضطربة في فلسطين ولبنان والعراق من جانب، ومن جانب آخر، عانى النظام عزلة عربية واضحة ومؤثرة، على الخلفية ذاتها، بسبب من سياساته المغامرة التي اعتمدها في علاقاته العربية وتحالفه العميق مع إيران. تجلّت تلك العزلة أكثر ما تجلّت في مؤتمر القمة العربية الذي عقد في دمشق أواخر نيسان الماضي.

جاء الإعلان عن بدء مفاوضات غير مباشرة بين سوريا وإسرائيل برعاية تركية وبالتزامن مع اتفاق الدوحة مناسبة فتحت الباب أمام اندفاعة فرنسية تحاول تطبيع علاقات النظام مع العالم. وسيتوقف المدى الذي سيمضي إليه التوجه الفرنسي الجديد على درجة تجاوب النظام مع استحقاقات ذلك التوجه.

إن من يفهم آلية اشتغال النظام السوري وطريقته في إدارة أزماته، ومركزية عامل الوقت في نهجه، لم يكن ليستغرب ما حدث. ولم تعد الأسئلة من نوع ""كيف، ولماذا حصل هذا؟" مهمة، بل إن الأسئلة المهمة - كما نعتقد- تدور حول جدية هذا التوجه لدى النظام، وهل يريد فعلاً الرجوع عن سياساته تجاه العرب، ، ونهجه في التشدد تجاه الداخل، في ظل حالة الطوارئ المستديمة، تلك السياسات التي طالما آذت الشعب السوري كثيراً.. البقية ص (2)

إصدار باللغة الكردية من جريدة (الديمقراطي)

سيجد قراءنا الأعزاء العدد الأول من الديمقراطي باللغة الكردية مرفقة مع هذا العدد ،ونتمنى هيئة التحرير أن تكون هذه النشرة خطوة نحو حماية وتطوير لغتنا القومية ، آملين أن نتمكن من تطويرها مستقبلاً.

الديموقراطي

(2)

(باڵی عەزیز داود)

رۆژنامەی دووەم: لە ساڵی 1992 باڵێك بە سەرکردایەتی عەزیز داود لە (پارتی دیموکراتی پێشکەوتووخوازی کورد لە سوریا) بە هەمان ناو جیابوونەوە و ئەمانەش وەك بالەکەی (حەمید دەروێش) رۆژنامەی (دیموکراتی)یان وەك ئۆرگانی ناوەندی خۆیان درێژەپێداوە و لەسەر رۆژنامەکە نووسراوە: (رۆژنامەی ناوەندی پارتی دیموکراتی پێشکەوتووخوازی کورد لە سوریا). ژمارە: (228) یەکەم ژمارەی ئەم باڵەیە لە ساڵی 1992 دەرچووە، ژمارە: (360) لە ساڵی 2003 دەرچووە، ژمارە: (362) لە مانگی 1/2004 دەرچووە، ژمارە: (400) لە مانگی 3/2007 بە 8 لاپەڕە دەرچووە، ژمارە: (405) لە مانگی 8/2007 دەرچووە، کە سکرتێرەکەیان عەزیز داودە. ئەم باڵە لە کۆنگرەی دەیەمیاندا لە مانگی 5/2008 ناوی خۆیان گۆڕی بۆ (پارتی وەکهەڤی دیموکراتی کورد لە سوریا/وەکهەڤی - حزب المساواة الديمقراطي الكردي في سوريا) کە عەزیز داود (10/5/1940 گوندی تل حەبەش / ئامودە - 12/4/2013 ئامودە) سکرتێریانە و ناوی رۆژنامەکەشیان لەسەر هەمان زنجیرەی (دیموکراتی) و لە ژمارە (414) مانگی 5/2008 گۆڕی بۆ (وەکهەڤی-المساواه). پێوانە: شێوە رۆژنامەی بچووکە. وێنەدارە.

الديمقراطي
ALDEMOQRATI
الجريدة المركزية للحزب الديمقراطي التقدمي الكردي في سوريا

العدد (400) آذار -2007 الثمن (10) ل.س

في سبيل

- تعزيز الاخوة العربية الكردية
- تأمين الحريات العامة واشاعة الديمقراطية وتحقيق العدالة الاجتماعية.
- تأمين الحقوق القومية المشروعة للشعب الكردي في سوريا

عناوين

قمع الاعتصام في دمشق

رسالة تحية بمناسبة نوروز

بيان مقاطعة لانتخابات

رفيقات الحزب يحتفلن بعيدهن

مداخلة الرفيق احمد اسماعيل

كلمة الاستاذ رضوان سيدو

موقف المعارضة من الانتخابات

اذار شهر المناسبات الكردية

شهر اذار شهر المناسبات الكردية بامتياز ، ففي الحادي والعشرين منه يحل عيد نوروز المجيد ، عيد الربيع ورأس السنة الكردية ، ورمز انتصار الخير على الشر بانتصار كاوا الحداد على الملك الظالم ازدهاك ، هذاالرمز الذي ظل يحفز شعبنا على النضال من اجل التحرر ومقاومة الظلم والعدوان دون هوادة الامر الذي جعل تاريخ الشعب الكردي سلسلة من الثورات المستمرة .

في الحادي عشر من اذار حققت الثورة الكردية انتصارا كبيرا على النظام الدموي في بغداد واكرهته على توقيع اتفاقية الحادي عشر من اذار 1970 التي اقرت الحكومة العراقية بموجبها بالحكم الذاتي للشعب الكردي في كردستان العراق والتي تراجع النظام الدموي عن تنفيذها بعد توقيع اتفاقية الخيانة في الجزائر مع شاه ايران عام 1975 ، ولكن رغم هذه الاتفاقية الخيانية ، لم يرضخ شعبنا لمؤامرات الاعداء و لم يستكن ، بل ظل يناضل وحقق خطوات كبيرة الى الامام ليس في كردستان العراق وحدها بل وفي كافة اجزاء كردستان الاخرى ايضا ... في كردستان العراق لم يستطع العنصريون النيل من ارادة شعبنا ، رغم ارتكابهم مجازر رهيبة ضده باستعمال السلاح الكيماوي الذي اسفر في حلبجة وحدها عن عشرات الالاف من القتلى والجرحى . ولكن ارادة شعبنا كانت اقوى من ان تقهر فانتفض في اذار 1991وحرر معظم مناطق كردستان العراق ..

وفي كردستان تركيا وايران رفع شعبنا صوته عاليا ضد محتلي ارضه ومغتصبي حقوقه القومية المشروعة وخضبت دماء الشهداء سهول وهضاب وجبال كردستان وانتشرت صدى اخبار كردستان الدامية في ارجاء المعمورة واحرجت قضية شعبنا العادلة من دهاليز الاهمال والنسيان وزادت من انصارها ومؤيديها في اوساط الرأي العام العالمي .

وفي سوريا وبعد المؤامرة التي حاك خيوطهاالعنصريون الحاقدون على اصالة وجود الشعب الكردي ، ونفذوها في /12/اذار2004 في ملعب مدينة القامشلي ، قام ابناء شعبنا الباسل في كافة مناطقه واماكن تواجده بمظاهرات واحتجاجات جماهيرية حاشدة عجز النظام عن السيطرة عليها رغم استعماله السلاح والعنف المفرط الذي ادى الى قتل العشرات وجرح المئات واعتقال الالاف .ان الوقفة البطولية التي وقفتها جماهير شعبنا ضد مؤامرة ملعب القامشلي جعل السحر ينقلب على الساحر فالشوفينيون الحاقدون الذين كانوا يرمون الى ارهاب الشعب الكردي وقمعه وكتم صوته ونفي وجوده ، فوجئوا بالقوة الكامنة التي يتمتع بها شعبنا وبدلا من تحقيق مآربهم الدنيئة ارتفع صوت الشعب الكردي في سوريا وتردد صدى قضيته العادلة في المنطقة والعالم مؤكدة على ان وجود الكرد كقومية ثانية في البلاد وجود اصيل ورقم صعب لايمكن تجاوزه .

تحية الى شعبنا الابي في عيده القومي نوروز ولتبقى ذكرى الشهداء خالدة ومقدسة في نفوسنا الى الابد .

Agahî
ئاگاهی

1966

(گۆڤارێکی سیاسی، مێژوویی، وێژەیی، سەربەخۆیە). لە شاری قامشلۆ دەرچووە. زمان: کوردی "کورمانجی ژوورو" و عەرەبی. رێنووسی کوردیەکەی: لاتینی. خاوەن و سەرنووسەر و بەرپرسیاری: حەسەن هشیار (1907 گوندی سەردی/داراهێنێ/ ئامەد - 14/9/1984 قامشلۆ). ژمارە: (1) لە سەرەتای ساڵی 1966 دەرچووە، ژمارە: (10) ساڵی 6 لە رۆژی 20/1/1972 دەرچووە، تا ساڵی 1985 تێکرا (19) ژمارەی لێدەرچووە و وەستاوە. سەرجەم ژمارەکانی لەنێوان 16 تا 34 لاپەڕەی گۆڤاری پێوانە گەورەی (20×40 سم). بە تایپ چاپکراوە.

GULISTAN
گوڵستان
1968

سەرەتا (گۆڤارێکی وێژەیی و کۆمەڵایەتییە)، پاشان بووەتە: (گۆڤارێکی وێژەیی و رۆشنبیرییە). زمان: کوردی "کورمانجی ژوورو" رێنووس: لاتینی. لە رۆژئاوای کوردستان و پاشان لە سوێد دەرچووە. ئەم گۆڤارە لەژێر چاودێری (پارتی دیموکراتی کورد لە سوریا / باڵی راست) دەرچووە. یەکەم سەرنووسەر و دامەزرێنەری : لە ژمارە (1) تا ژمارە (16) جگەرخوێن. دوای ئەویش ئەم کەسانە یەك بەدوای یەك بوونەتە بەرپرسیار و سەرنووسەری گۆڤارەکە: عەزیز داوێ "عەزیز داود"، فەرهاد چەلەبی، سالح حەیدۆ، سەلمان حەسۆ. ژمارە: (1) لە مانگی گوڵانی 1968 دەرچووە، ژمارە: (10) لە مانگی 6/1972 دەرچووە، ژمارە: (15) لە مانگی 4/1978 بە 14 لاپەڕە دەرچووە، ژمارە: (16) لە ساڵی 1979 دەرچووە، ژمارە: (17) لە مانگی 1/1980 بە 12 لاپەڕە دەرچووە، ژمارە: (24) لە مانگی 2/1989 بە 24 لاپەڕە دەرچووە، ژمارە: (26) لە مانگی 10/1993 دەرچووە، ژمارە: (28) لە ساڵی 1995 دەرچووە و دوای ئەوە بە بڕیارێکی (هەڤبەندی دیموکراتی کورد لە سوریا) لە دەرچوون وەستێنراوە و تێکەڵ بە گۆڤاری بەهار بووە. چوار ساڵ پاش ئەم بڕیارە جارێکیتر دەستی بە دەرچوون کردۆتەوە و ژمارە: (30) لە ساڵی 2002 دەرچووە، ژمارە: (34) لە ساڵی 2006 دەرچووە، ژمارە: (37) لە ساڵی 2008 دەرچووە، ژمارە: (38) لە پایزی 2008 دەرچووە و تا ئێستاش بەردەوامە و ناوبەناو ژمارەیەکی لێدەردەچێت. پێوانە: ژمارەکانی ساڵانی سەرەتای بە 12 تا 24 لاپەڕەی A4 دەرچووە و بە تایپ و رۆنیۆ چاپکراوە. ژمارەکانی دواتری گولستان بە شێوەی ئاسایی چاپکراون و تا ژمارە: (25) شێوە گۆڤاری گەورەیە. لە ژمارە: (26) بەدوا پێوانەکانی شێوە گۆڤاری ناوەندی و وێنەدارە.

GULİSTAN

kovareke torevanî ü civakî ye

Jimar:(15) Nîsan 1978

buha:/ 3 / L.S

Biratî
براتی
الاخوة
1969

بلاوکراوەیەکی مانگانەی سیاسییە. (لیژنەی ناوچەی جزیرەی پارتی دیموکراتی لە سوریا / باڵی چەپ) دەریکردووە. شوێنی دەرچوون: قامشلۆ. زمان: عەرەبی. لە هەندێك ژمارەشدا بە رێژەیەکی کەم کوردی "کورمانجی ژوورو" و رێنووسی لاتینی. ژمارە: (1) لە ساڵی 1969 دەرچووە، ژمارە: (4) لە ساڵی 1969 دەرچووە، ژمارە: (10) لە ساڵی 1970 دەرچووە، ژمارە: (11) لە مانگی 5/1970 دەرچووە. بابەتەکانی ئەم بلاوکراوەیە بە تایپ نووسراونەتەوە و بە کۆپی و رۆنیۆ راکێشراوە. پێوانە: فۆلسکاب و شێوە رۆژنامەی بچووکە.

الأخوة برات

أواخر شهر أيار ـ ١٩٧٠ ـ
العدد ـ ١١ ـ الحادي عشر
الثمن ـ ١٥ ـ قرشا سوريا

تنشر تصدرها اللجنة المنطقية في
الجزيرة للبارتي الديموقراطي
الكردي في سورية

يا جماهير شعبنا ناضلي من أجل :

ـ ازالة سياسة الاضطهاد القومي بحق الشعب الكردي في سورية وعدم التفريق بين المواطنين بسبب الجنس أو العرق .

ـ تمتين أواصر الأخوة التاريخية بين الشعبين الكردي والعربي .

ـ المزيد من الخلوات الاشتراكية باسلوب علمي صحيح .

ـ اقامة جبهة تقدمية ديموقراطية في سورية .

ـ تأمين الحقوق السياسية والثقافية والاجتماعية للشعب الكردي في سورية .

ÇIYA
چیا
جبل
1970

بلاوکراوەیەکی سیاسییە. (لیژنەی ناوچەی پارێزگای حەلەبی پارتی دیموکراتی کورد لە سوریا/باڵی چەپ) دەریکردووە. شوێنی دەرچوون: ناوچەی چیای کورمانج (شاری عەفرین) سەر بە پارێزگای حەلەب. زمان: عەرەبی. لە هەندێك ژمارەشدا بە رێژەیەکی کەم کوردی "کورمانجی ژوورو" و رێنووسی لاتینی. ژمارە: (1) لە بەهاری 1970 دەرچووە، ژمارە: (2) لە کۆتایی مانگی 5/1970 دەرچووە. لە سەرەتای ساڵەکانی 1980 لەسەر ناوی (لیژنەی ناوچەی پارێزگای حەلەبی پارتی هەڤگرتنی گەلی کورد لە سوریا) ناو بەناو هەندێك ژمارەی دیکەشی لێدەرچووە. بابەتەکانی ئەم بلاوکراوەیە بە تایپ نووسراونەتەوە و بە کۆپی و رۆنیۆ راکێشراوە. پێوانە: فۆلسکاب و شێوە رۆژنامەی بچووکە.

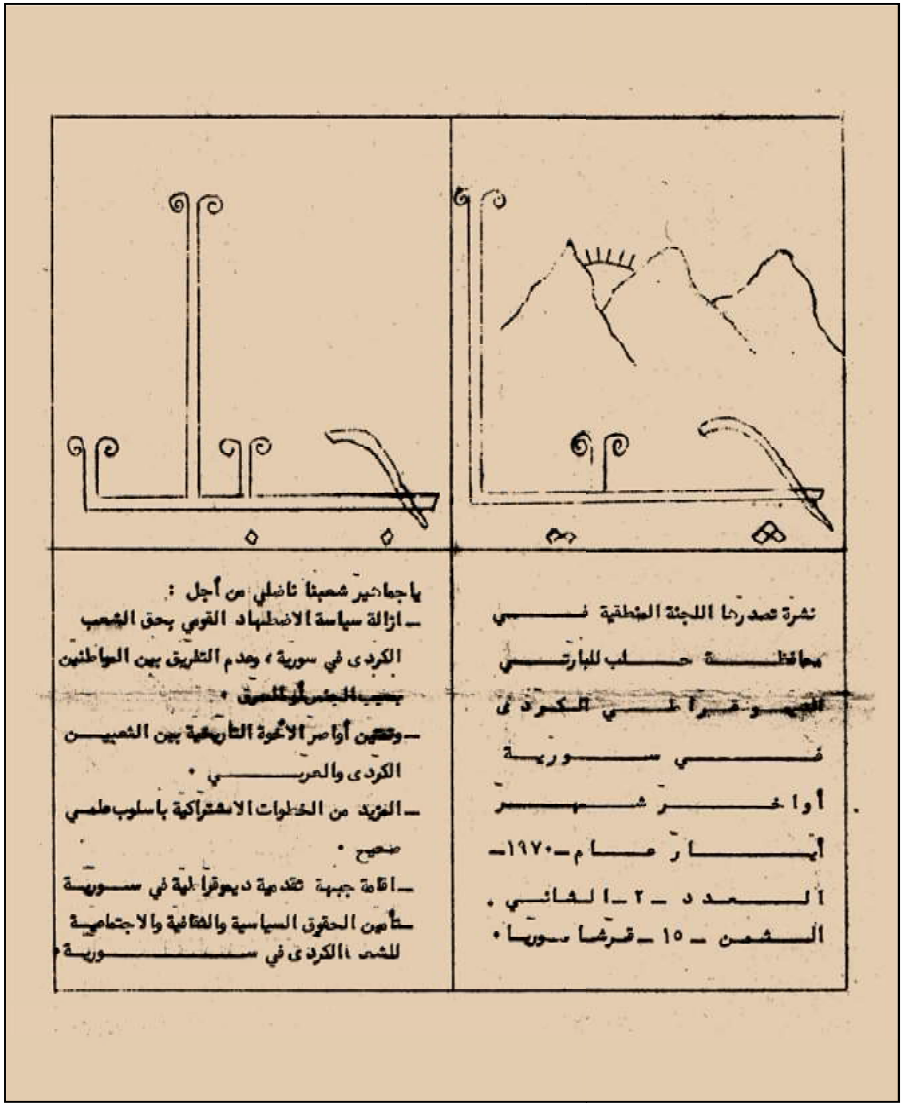

نشرة تصدرها اللجنة المنطقية في
محافظة حلب للبارتي
الديموقراطي الكردي
في سورية
أواخر شهر
أيار عام ١٩٧٠
العدد ٢ الثاني .
الثمن ١٥ قرشا سوريا .

يا جماهير شعبنا ناضلي من أجل :
- ازالة سياسة الاضطهاد القومي بحق الشعب الكردي في سورية ، وعدم التفريق بين المواطنين بسبب الجنس أو اللغة .
- وتعيين أواصر الأخوة التاريخية بين الشعبين الكردي والعربي .
- المزيد من الخطوات الاشتراكية باسلوب علمي صحيح .
- اقامة جبهة تقدمية ديموقراطية في سورية تأمين الحقوق السياسية والثقافية والاجتماعية للشعب الكردي في سورية .

Bang
بانگ
1970

رۆژنامەیەکی سیاسییە. ساڵی 1970 لە دیمەشق - سوریا (پارتی دیموکراتی کورد لە سوریا / سەکردایەتی کاتی) دەریکردووە. بابەتەکان بە تایپ و دەست نووسراونەتەوە. پێوانە: شێوە رۆژنامەی بچووکە.

XELAT
خەڵات
1970

بڵاوکراوەیەکی یەکێك لە باڵەکانی (پارتی دیموکراتی کورد لە سوریا) بووە. شوێنی دەرچوون: رۆژئاوای کوردستان. ژمارە: (1) لە ساڵی 1970 دەرچووە.

HISYARÎ
هشیاری
1971

بلاوکراوە، سیاسی، مانگانەی ناڕێك. (یەکێتی نەتەوەیی بۆ خوێندکارانی کورد لە سوریا) دەریکردووە. ژمارەیەك لە خوێندکاری کورد بەشداریان لە دەرچوونی کردووە. شوێنی دەرچوون: دیمەشق. هەروەها لە بەشێك لە شار و شارۆچکەکانی رۆژئاوای کوردستان بلاوکراوەتەوە. چەند ژمارەیەکیشی لە هەندێك ولاتی ئەورووپی بلاوکراوەتەوە. زمان: کوردی "کورمانجی ژوورو" و عەرەبی. رێنووسی کوردیەکەی: لاتینی. ژمارە: (1) لە بەهاری 1971 دەرچووە، ژمارە: (2) لە ساڵی 1971 دەرچووە، ژمارە: (3) لە مانگی 8/1971 دەرچووە، ژمارە: (5)ی ساڵی یەك دوا ژمارەیەتی لە مانگی 1/1971 دەرچووە.

HiŞYARî
YEKÎTÎYA NETEWEY BOXWENDEKARANÊ KURD
Çap: Şûreşê
Hejmar - 5

المثقف

المثقف التقدمي

1971

گۆڤارێکی خوولی، هزری، سیاسییە. ناو بەناو دەرچووە. شوێنی دەرچوون: رۆژئاوای کوردستان. زمان: عەرەبی. ژمارە: (1) ساڵی یەکەمی لە ساڵی 1971 بەناوی (المثقف) لەلایەن (پارتی دیموکراتی کورد لە سوریا / باڵی راست) بە رێبەرایەتی حەمید دەروێش دەرچووە. ساڵی 1976 لەگەڵ گۆڕینی ناوی پارتەکە بۆ (پارتی دیموکراتی پێشکەوتنخوازی کورد لە سوریا) ناوی گۆڤارەکەشیان لە (المثقف = رۆشنبیر) گۆڕیوە و بووە بە (المثقف التقدمي = رۆشنبیری پێشکەتوخواز). ژمارە: (11) لە ساڵی 1996 دەرچووە، ژمارە: (16و17) بەیەکەوە لە مانگی 3/1999 بە 110 لاپەرە دەرچوونە. ژمارە: (18) لە مانگی 3/2000 بە 94 لاپەرە دەرچووە، ژمارە: (19) لە مانگی 3/2001 بە 94 لاپەڕە دەرچووە، ژمارە: (26) لە بەهاری 2009 دەرچووە، ژمارە: (27) لە مانگی 7/2009 دەرچووە، ژمارە: (28) لە پایزی 2009 بە بەرگەوە بە 114 لاپەڕە دەرچووە و لەسەر بەرگی ئەم ژمارەیە نووسراوە: (گۆڤارێکی خوولییە، گرنگی دەدات بە کاروباری رۆشنبیری و هزری و سیاسی). ژمارە: (29) لە مانگی 5/2010 دەرچووە. سەرجەم ژمارەکانی ساڵانی 1990ی ئەم گۆڤارە بەدوا وێنەدار و بەرگ رەنگاورەنگن. پێوانە: شێوە پەرتووکە.

المثقف التقدمي
مجلة دورية تعنى بشؤون الثقافة والفكر والسياسة
العدد 28 خريف 2009

AZADÎ - ازادی

1973

بلاوکراوە، سیاسی، گشتی، مانگانە. شوێنی دەرچوون: شاری عەفرین - رۆژئاوای کوردستان. زمان: عەرەبی و کوردی "کورمانجی ژوورو". رێنووس: لاتینی. ئەم بلاوکراوەیە بە چەند قۆناخێك تێپەڕیوە و لە هەر قۆناخێکدا لایەنێکی سیاسی کوردی ئەم بلاوکراوەی دەرکردووە و خۆی بە خاوەنی زانیوە. ژمارە: (1) ساڵی یەکەمی لە 1973 بلاوکراوەتەوە و ئەم قۆناخە لەلایەن رێکخستنی پارێزگای حەلەبی (پارتی دیموکراتی کورد لە سوریا/ الپارتی) باڵی دەهام میرۆ - حەمید سینۆ - ئەلیاس رەمکۆ دەرچووە و تا ساڵی 1981 (46) ژمارەی لێ بلاوکراوەتەوە.

لە ساڵی 1983 لە ژمارە (47)یەوە لەلایەن (پارتی دیموکراتی کورد لە سوریا /باڵی محیدین شێخ ئالی) درێژە بەدەرچوونی دراوە و لە هەمان ساڵدا لەگەڵ گۆڕینی ناوی باڵەکەی شێخ ئالی بۆ (پارتی کاری دیموکراتی کورد لە سوریا) لەلایەن ئەم پارتەوە دەرچووە.

دوای ئەوەی لە ساڵی 1990 (پارتی کاری دیموکراتی کورد لە سوریا) و بەشێکی جیابووەوەی (پارتی چەپی کورد لە سوریا) یەکیانگرتووە و پارتێکی نوێیان بەناوی (پارتی دیموکراتی کوردی یەکبووی لە سوریا /یەکبوون) دامەزراندووە و ئیدی رۆژنامەی (ئازادی)یش لەسەر ناوی ئەم پارتە نوێیە درێژە بە دەرچوونی دراوە.

دوای پارچەبوون و هەڵوەشانەوەی (پارتی دیموکراتی کوردی یەکبووی) ئەمجارە لە ساڵی 1993 بەدوا لەلایەن (پارتی چەپی کورد لە سوریا/باڵی خەیرەدین موراد) درێژە بە دەرچوونی رۆژنامەی ئازادی دراوە و ئەم رۆژنامەیە لە ساڵی 2005 لە دەرچوون وەستاوە و لەم مێژووە بەدوا ناوی رۆژنامەی (ئازادی) بۆ ئۆرگانی پارتی ئازادی کورد لە سوریا بەکارهێنراوە، بەڵام لەسەر زنجیرەی بەردەوامی رۆژنامەکانی (دەنگی کورد 1959- هەڤگرتناگەل 1975)، کە هەر لەم پەرتووکەدا بەجیا ئاماژەم پێکردووە.

ŞOREŞGÊR
شۆڕەشگێڕ
1974

گۆڤار، سیاسی، گشتی. شوێنی دەرچوون: بەرلین - ئەڵمانیا. زمان: کوردی "کورمانجی ژووروو". ڕێنووس: لاتینی. دەستەی بەڕێوەبەر: زاگرۆس حاجۆ، ڕەزۆ ئۆسێ (10/10/1950 گوندی دەکشوری/قامشلۆ - 4/3/2010 قامشلۆ). ژمارە: (1) لە مانگی 4/1974 دەرچووە، ژمارە: (2) لە مانگی 8/1978 دەرچووە و تەنیا ئەم دوو ژمارەی لێ بڵاوکراوەتەوە.

ڕەۆز ئۆسێ 1950-2010

HEVGIRTINA GEL
اتحاد الشعب

1975

رۆژنامە، سیاسی، گشتی، مانگانە. (پارتی دیموکراتی کورد لە سوریا / باڵی چەپ) لە کۆنگرەی چوارەمیدا لە ساڵی 1975 ناوی خۆیان گۆڕی بۆ (پارتی دیموکراتی چەپی کورد لە سوریا) و ناوی رۆژنامەکەشیان لە (دەنگێ کورد)ەوە گۆڕی بۆ (هەڤگرتنا گەل). ئەم رۆژنامەیە سەرەتا لەسەر ناوی (کۆمیتەی ناوەندی پارتی دیموکراتی چەپی کورد لە سوریا) دەرچووە. دروشم: (ئەی کرێکارانی جیهان و گەلانی زۆرلێکراو یەکبگرن!). لە دوای کۆنگرەی پێنجەمیان لە رۆژی 1982/8/5 بەدوا و گۆڕینی ناوی پارتیەکە بۆ (هەڤگرتنی گەلی کورد لە سوریا)، ئەم رۆژنامەیەش وەك: (ئۆرگانی کۆمیتەی ناوەندی پارتی هەڤگرتنی گەلی کورد لە سوریا) دەرچووە، لە ساڵی 1992 بەدوا بووەتە (رۆژنامەیەکی مانگانەیە)، (راگەیاندنی ناوەندی پارتی هەڤگرتنی گەلی کورد لە سوریا) دەریکردووە و دروشمی رۆژنامەکەش بووەتە: (دیموکراتی بۆ وڵات و داننان بە مافی چارەنووسی گەلی کورد لە سوریا). زمان: عەرەبی و لە چەند ژمارەیەکیدا نووسینی کوردی "کورمانجی ژوورو"ش بڵاوکراوەتەوە. بەشێك لە ژمارەکانی لە ئەوروپا و بەشێك لە ژمارەکانیشی لە رۆژئاوای کوردستان دەرچووە. ژمارە: (70) یەکەم ژمارەیەتی لە دوای کۆنگرەی چوارەم و لە ساڵی 1975 لە سەر زنجیرەی ژمارەکانی رۆژنامەی (دەنگی کورد)ی 1959 دەرچووە. ژمارە: (97) لە مانگی 1980/1 دەرچووە، ژمارە: (109) لە مانگی 1982/1 دەرچووە، ژمارە: (174) لە مانگی 1990/7 دەرچووە، ژمارە: (175) لە ساڵی 1990 دەرچووە، ژمارە: (181) لە کۆتایی مانگی 1991/3 دەرچووە، ژمارە: (184) لە مانگی 1991/7 دەرچووە، ژمارە: (199) لە مانگی 1993/4 دەرچووە، ژمارە: (200) لە ساڵی 1993 دەرچووە، ژمارە: (323) لە مانگی 2004/7 دەرچووە، ژمارە: (326) لە مانگی 2004/10 دەرچووە، ژمارە: (332) لە

مانگی 3/2006 دەرچووە، ژمارەکانی: (349-350) بە یەکەوە لە مانگەکانی 7-8/2007 بە 12 لاپەڕە دەرچوونە، ژمارە: (358) لە مانگی 5/2008 بە 16 لاپەڕە دەرچووە، ژمارە: (362) لە مانگی 9/2008 بە 12 لاپەڕە دەرچووە، ژمارە: (367) لە ساڵی 2009 دەرچووە، ژمارە: (368و369) بە یەکەوە لە ساڵی 2009 دەرچوونە، ژمارە: (377) لە مانگی 8/2010 دەرچووە، ژمارە: (390) لە مانگی 9/2012 دەرچووە. پێوانە: بەشێك لە ژمارەکان شێوە رۆژنامەی بچووك و شێوە گۆڤاری بچووکن و زۆربەی ژمارەکانی ساڵانی دوایی 12 لاپەڕەی فۆلکسابن و هەندێك لە ژمارەکانی وێنەدارن. بەشێکی زۆری ژمارەکان لەلایەن رێکخستنەکانی دەرەوەی ئەم پارتیە دووبارە چاپکراونەتەوە. سەرجەم ژمارە بەراییەکان تا دەگاتە ژمارەکانی سەرەتای ساڵەکانی 1990 بە تایپ و رۆنیۆ و کۆپی چاپ و بڵاوکراونەتەوە، ژمارەی ساڵانی دواییش بە کۆمپیوتەر نەخشەسازیان بۆ کراوە و لە چاپخانە چاپکراون.

*لە 2003 سەلاح بەدرەدین خۆی لە سکرتێری پارتەکەی کێشاوەتەوە و لە ساڵی 2005 دەستەیەك لە ئەندامانی پارتەکە لەگەڵ پارتی چەپی کوردی لە سوریا یەکیان گرت و ناوەکەیان گۆڕی بۆ (پارتی ئازادی کوردی لە سوریا) و (خەیرەدین موراد) بۆتە سکرتێر، بەشێك لە ئەندامانی ئەو پارتە بەتایبەت کادیرانی حەلەب و نوێنەرانی دەرەوەی وڵات بەردەومبوون لە بڕەودان بە خەباتی پارتی هەڤگرتن و رۆژنامەی هەڤگرتنا گەل. پارتی ئازادیش لە 2011 بووتە دوو پارچە ئێستاش ئەم پارتییە دووبالە (مستەفا جومعە) و (مستەفا ئۆسۆ).

يا عمال العالم ويا ايتها الشعوب المضطهدة اتحدوا

اتحاد الشعب

HEVGIRTINA GEL

لسان حال اللجنة المركزية لحزب الاتحاد الشعبي الكردي في سوريا

العدد /١٨١/ آواخر آذار/١٩٩١م ـ ٢٦٠٣ك الثمن /٣٠٠/ق.س

يا جماهير شعبنا ناضلي من اجل :

* الديمقراطية الشعبية للانتقال الى مجتمع اشتراكي علمي
* جبهة وطنية تقدمية شاملة في البلاد
* ازالة الاضطهاد القومي بحق الشعب الكردي ومن اجل المساواة الحقيقية بين المواطنين على اختلاف اجناسهم وتمتين اواصر الاخوة التاريخية بين الشعبين العربي والكردي
* تأمين الحقوق السياسية ، والثقافية ، والاجتماعية للشعب الكردي في سورية

* الحرية للشعب العراقي والظفر لابناء كردستان *

واخيرا عاد الطاغية صدام ونظامه مهزومين غزوه لدولة الكويت ، بعد ان يدد طاقات العراق ، واثقله المزيد من الويلات والمآسي ، وصار الجوع والتشرد يلاحق كل فرد ، واصبح الدمار والخراب صورة مألوفة في كل حي اوقرية اومدينة .

وبعد ان توقفت الحرب ، بدأ صدام بتعزيز قدراته الامنية ، لحماية نظامه تحسبا لاحتمالات تزايد النقمة الجماهيرية والسخط الشعبي خشية سقوطه جراء ماتعرض له الشعب العراقي بكافة فئاته وقومياته لابشع صور القمع والارهاب والابادة خلال سنوات حكمه الديكتاتوري .

فما يحصل اليوم داخل العراق ، وخاصة في مناطق كردستان ، يظهر للعالم جليا بأنه تعبير لرفض سياسة النظام التي جلبت لشعب العراق الكوارث والآلام . وككل مرة اراد صدام ان يلعب لعبته باطلاقه الوعود الزائفة حول الحريات الديمقراطية والتعددية السياسية ، ويكرر هذه اللعبة كلما شعر بالضغط عليه من قبل المعارضين لسياسته الدموية ، وما التعديلات الاخيرة في حكومة نظامه الا دليل مايعانيه من تفكك ودعر شديدين .

ومنذ مايقارب الشهر ، تشهد مناطق كردستان العراق انتفاضتها الثورية ، ويستمر الشعب الكردي في نضاله ، ويصعّد من العمليات العسكرية ضد قوات ومواقع النظام ، واستطاعت الجماهير الكردية المنتفضة السيطرة على معظم مناطق كردستان ، واحرزت تقدما ملحوظا على على مواقع النظام ، وبالرغم من استمرار الانتفاضة وتصعيد المقاومة الشعبية للآلة العسكرية فان الوضع المستجد بات يتطلب مختلف اشكال الدعم والمساندة من القوى المحبة للسلام والتقدم والديمقراطية ، والتدخل لمنع النظام من ارتكاب المزيد من المجازر ، وخاصة وهو يحاول الآن في اخماد لهيب الثورة الشعبية ، واطفاء شعلتها من خلال اساليبه ووسائله المعروفة في الارهاب والابادة .

وبالتأكيد ان اطلاق يد النظام العراقي في ابادة الشعب هو مسؤولية تقع بالدرجة الاساس على المجتمع الدولي بمختلف تعبيراته من مؤسسات ومنظمات والتي

(البقية ص ٥)

نوروز ذكرى خالدة

لقد تزامنت احتفالات جماهير شعبنا هذا العام بعيدها مع تحولات وتغيرات هامة على صعيد العالم والمنطقة وكردستان ، حيث الدعوات الصريحة الى عقد اللقاءات والمؤتمرات الدولية والاقليمية التي تهدف حل مجمل القضايا والمشاكل وخصوصا مايتعلق منها بحل قضية شعبنا الكردي في بعض ومجمل اجزاء كردستان ، كما ان النشاطات المكثفة لعموم فصائل حركة التحرر الوطني لشعبنا الكردي تتضافر من اجل لم الشمل وتوحيد الصفوف والكلمة على طريق انتزاع حقوقه القومية والديمقراطية وعلى رأسها حقه في تقرير مصيره بنفسه .

فاتفاق باريس ، ومؤتمر المعارضة العراقية في لبنان ، ومؤتمر (ستوكهولم) اي بعبارة اخرى ان القضية الكردية تبدو اكثر من اي وقت مضى انها قادرة على اثبات وجودها ، وفرض ذاتها على المجتمعين الدولي والاقليمي بشكل واضح كقضية شعب مضطهد ومحروم جدير بالاهتمام والتطلع الى افاق الحل السريع

لقد تميزت احتفالات شعبنا الكردي هذا العام وبحق عن سائر الاعوام السابقة من حيث التنظيم والمشاركة الجماهيرية وبازاء هذه الاحتفالات بهجة والمشاركة الفاعلة من قبل القوى والاحزاب الوطنية والتقدمية الى جانب الفصائل الكردية ، وكذلك الجماهير الاخرى الواعية بمختلف انتماءاتها ومشاربها القومية والدينية .

اندفعت الجماهير بقوافلها المتواصلة الى اماكن الاحتفالات في عموم المناطق الكردية وتواجدها الاخرى ، وقامت الفرق الفلكلورية مساهمة وقدمت مختلف

البقية ص ٥

PÊŞENG
پێشەنگ
1976

گۆڤار، سیاسی، رۆشنبیری، وێژەیی، کۆمەڵایەتی: (گرێدانا مارکسیستێن کورد) لە شاری عەفرینی رۆژئاوای کوردستان دەریکردووە. زمان: کوردی "کورمانجی ژوورو". رێنووس: لاتینی. سەپەرشتیار: مەنامێ قەنتەر. ژمارە: (1) لە ساڵی 1976 دەرچووە، ژمارە: (6) دوا ژمارەیەتی لە ساڵی 1982 دەرچووە. هەر ژمارەیەك لە نێوان 40 تا 50 لاپەڕە دەرچووە.

RÊK
الطريق
1977

گۆڤار، سیاسی، گشتی، وەرزی. لە ساڵی 1976 دەستەیەك بە رێبەرایەتی مستەفا جومعە و ساڵح گدۆ و رەفعەت عوسمان لە (پارتی چەپی کورد لە سوریا) جیابوونەوە و (پارتی سۆسیالیستی کورد لە سوریا) یان راگەیاند. ئۆرگانی ناوەندییان بەناوی (سۆسیالیست) و گۆڤارێکی سیاسیان بە ناوی (رێك) دامەزراند. ژمارە: (1)ی گۆڤاری (رێك) لە ساڵی 1977 بڵاوکراوەتەوە، ژمارە: (7) دوا ژمارەیەتی لە ساڵی 1979 دەرچووە. شوێنی دەرچوون: رۆژئاوای کوردستان. بەرپرسیار: موحەرەم حەسەن "جان کورد" (13/4/1948 گوندی مەیدانکێ/عەفرین). زمان: سەرەتا عەرەبی، پاشان عەرەبی و کوردی، دوایین ژمارەکانیشی تەنیا بە زمانی کوردی "کورمانجی ژوورو" و رێنووسی لاتینی دەرچووە.

RÊYA RST
ڕێیا ڕاست
1977

گۆڤارێکی سیاسییە: (دەنگی گرێدانا مارکسیستێن کورد)ە. دروشم: (کارکەرێن هەموو وەڵاتان و گەلێن بندەست یەکبن!). کوردەکانی ڕۆژئاوای کوردستان و سوریا لە وڵاتی ئەڵمانیا دەریانکردووە. زمان: کوردی "کورمانجی ژوورو". ڕێنووس: لاتینی. لە هەندێك ژمارەیدا بە زمانی عەرەبیش بەرهەم بڵاوکراوەتەوە. ژمارە: (1) لە ساڵی 1977 دەرچووە، ژمارە: (7) لە ساڵی 1979 دەرچووە، ژمارەکانی (8) و (9) لە ساڵی 1979 دەچوونە، ژمارەکانی (10) و (11) و (12) و (13) یەك بەدوای یەك لە ساڵی 1980 دەرچوونە، ژمارە: (14) لە ساڵی 1981 دەرچووە، ژمارە: (15) دوا ژمارەیەتی لە ساڵی 1981 دەرچووە و بەدوای ئەوە وەستاوە. بابەتەکان بە تایپ ئامادەکراون و بە کۆپی ڕاکێشراوە.

HEJMAR: 7 | KARKERÊN HEMÛ WELATAN Û GELÊN BINDEST YEKBIN! | SAL: 1979

MARKISÎSTÊN KURD YEKBIN Û SEROKETIYA TEVGERÊ TÊXIN DESTÊN XWE!

RÊYA RAST

Dengê girêdana markisîstên Kurd

JI BO BICIHANÎNA MAFÊ ÇARELÊKIRINA GELÊ KURD HEMÛ NIŞTÎMANPERWERÊN PÊŞVERÛ YEKBIN!

Serketina şoreşa Îranê û doza Kurdistanê.

Piştî saleke dijwar ji xebata gelê Îranê, ko bi mîlyonan zehmetkêş daketin ser şeqam û çarşiyan û bi hezaran bi destên SAVAK, polîs û leşkerê hatin kuştin, piştî vê salê dijwar ji xebata şoreşgira eşkere nokerê împêryalîstan, xûnxarê gelên Îranê şahê faşîst ji welêt roja 16.1.1979 bazda çû.
Wî Bextiyar kiribû serekwezîr ji bo rêbiriya welêt bike, lê vegera îmam Xomeynî piştî 15 salan di roja 31.1.79 de û hevgirtiya gel û germbûna şoreşê jîyana rêbiriya Bextiyar jî birî.
Di roja 11.2.1979 de gelê qehreman dawiya şahin-şahiya bêtirî 2500 sal kevin anî. Şoreşvanan êrişî zîndanan kirin û girtiyên bi deh salan di tariyê de bûn derxistin ber ronahiya azadiyê. Şoreşa Îranê biserket.li cihê sazûmana faşîst rêbiriyeke welat parêza katî (wextî) sazbû. Şoreşê gelek gavên hêja di deme ke kurt de pêkanîn.

Dûmayik li rûpelê..... 3

Hevpeyvîn bi xwendekarekî kurd re.

R.R.: Heval tu kanê xwe ji xwendevanên me re bidê nasîn?

X.: Emrê min 23 sal in û ev sala min a sisya ye, ko ez di zanistgehê beşê wêjeya îngilîzî de me.

R.R.: Ma ev xwendine bi te ne dijwar e?

X.: Di xwendinê de ez her demê baş bûm û niha jî xwendin bi min ne dijwar e, lê rewşa me û karên di ber xwendinê re wê dijwar dikin.

R.R.: Heval ew karên di ber xwendinê re çi ne?

X.: Kar gelek pir in. Ez kanim ji R.R. re li ser çend dijwariyan bipeyvim. Berî her tiştî -wek tu zanî- em ji gund hatine û gûca me nagehê,ko em hewşekê biserê xwe yan xaniyên baş kirêkin. Em neçar dibin li ba mirovên me xaniyekî bistînin.

R.R.: Heval tu dibêjî em. Ma tu di vî xanî de ne bi tenê yî?

X.: Na, birayekî min jî bi min re ye.

R.R.: Tu kanî hewaldî çend xûşk û birayên te hene?

X. : Em şeş in; çar law in û du keç in. Ez ê tevî mezin im. Xûşka li pê min nekete xwendegehê, lê birayên min û xûşka biçûk hemû derin xwen

Dûmayîk li rûpelê..... 2

Riya Gel – Rêka Gel

طريق الشعب

1977

(1)

(پارتی دیموکراتی کورد لە سوریا / باڵی چەپ) لە کۆنگرەی چوارەمیدا لە ساڵی 1975 ناوی خۆیان گۆڕی بۆ (پارتی دیموکراتی چەپی کورد لە سوریا). بە ماوەیەکی کەم دوای کۆنگرەی چوارەم، ئەم پارتییە بوو بە دوو باڵ لە نێوان (سەلاح بەدرەدین) و (عیسمەت سەیدا)، باڵی یەکەم کە لە لاپەڕەکانی پێشوو ئاماژەم پێکرد ناوی خۆیان گۆڕی بوو بۆ (هەڤگرتنا گەل). باڵی دووەمیش بە ڕێبەرایەتی عیسمەت سەیدا وەك (پارتی چەپی کورد لە سوریا) درێژەیان بە خەباتی باڵی چەپداوە. ئەم باڵە لە جیاتی رۆژنامەی (دەنگێ کورد) ئەمجارە رۆژنامەی (رێکا گەل)یان دەرکرد کە لەسەر رۆژنامەکە نووسراوە: (رۆژنامەی ناوەندی پارتی چەپی کورد لە سوریا). ژمارە: (1) لە ساڵی 1977 دەرچووە. زمان: سەرەتا عەرەبی، دواتر عەرەبی و کوردی "کورمانجی ژوورو". رێنووس: لاتینی. دوای کۆچی دوایی عیسمەت سەیدا لە ساڵی 1989 یوسف دیبۆ (1936 گوندی مزگەفت / تربەسپی) بووەتە سکرتێری ئەم پارتییە. لە ساڵی 1993 ئەم پارتییە بووەتە دوو پارچە لە نێوان محەمەد موسا محەمەد و خەیرەدین موراد و هەریەکەشیان لەلای خۆیەوە درێژەی بە دەرچوونی رۆژنامەکە داوە.

رۆژنامەی یەکەم لەلایەن (پارتی چەپی کورد لە سوریا / باڵی محەمەد موسا محەمەد) لەسەر هەمان زنجیرەی یەکەم ژمارەی ساڵی 1977 درێژەی بە دەرچوونی (رێکا گەل - ریا گەل)داوە کە تا ئەمڕۆش بەردەوامە. مێژووی دەرچوونی هەندێك لە ژمارەکانی رۆژنامەکەی باڵی محەمەد موسا محەمەد بەمجۆرەن: ژمارە: (42) لە مانگی 7/1998 دەرچووە، ژمارە: ژمارە: (328) لە مانگی 3/2009 دەرچووە، ژمارە: (331و332) بە یەکەوە لە مانگی 6و7/2009 بە 16 لاپەڕە

دەرچوونە، ژمارە: (345) لە ساڵی 2012 دەرچووە، ژمارە: (350) لـە کۆتـایی مانگی 10/2012 دەرچووە، ژمـارە: (368) لـە مـانگی 4/2015 دەرچـووە بـووە، ژمـارە: (374) لـە 11/2015 دەرچـووە، ژمـارە: (377) لـە رۆژی 5/3/2016 دەرچـووە، ژمـارە: (385) لـە رۆژی 15/1/2017 دەرچـووە . بەشێك لە ژمارەكانی وێنەداره. پێوانە: A4، شێوە رۆژنامەی بچووكە.

جبهة قوى اليسار ضرورة وطنية وقومية

طريق الشعب

Rêka Gel

الجريدة المركزية للحزب اليساري الكردي في سوريا

يا جماهير شعبنا ناضلي من أجل :

- وحدة الحركة الوطنية الكردية .
- إزالة الاضطهاد القومي والطبقي بحق الشعب الكردي في سوريا .وتأمين حقوقه القومية والديمقراطية
- إطلاق الحريات الديمقراطية ، وترسيخ دعائم الوحدة الوطنية وتحسين المستوى المعاشي للجماهير الشعبية .
- الاشتراكية والسلام والديمقراطية وحقوق الإنسان.

العددان 331 و 332 حزيران و تموز 2009 z 2621 k الثمن: 10 ل.س

- حوار مع سكرتير الحزب اليساري الكردي في سوريا... ص1و9
- حول ضرورة توحيد الخطاب السياسي الكردي ص 1 و 9

عقد السمينار الأول للقوى الماركسية واليسارية الديمقراطية الكردستانية ص 9و11
أزمة المعارضة السورية ص12
- انتخابات اقليم كردستان العراق ص 13

Rewsha tevgera kurdi u xwesteken milete kurd li suriye.. Ru 14-16
Email: rekagel@maktoob.com

حوار مع المناضل محمد موسى محمد سكرتير الحزب اليساري الكردي في سوريا

حاوره: هيل Bavê Nesrîn

jamal-bave-nesrin@hotmail.de

س1 – لا شك بأن شخصيتكم وبسبب نضالكم الطويل معروفة لأبناء الشعب الكردي ومع ذلك حبذا لو تتحدث عن بداياتكم في صفوف الحزب اليساري الكردي في سوريا وعن انطلاقة الحزب آنذاك؟

* لست من الرعيل الأول في الحزب اليساري الكردي في سوريا، أنا من الجيل الثاني في الحزب. انتسبت للحزب عام 1969م بعد أربع سنوات من انطلاقته في 5 آب 1965 والتي شكلت انعطافة فكرية وسياسية في حياة الشعب الكردي والحركة الكردية في سوريا، ورداً حاسماً بل صفعة قوية في وجه التيار الانتهازي في الحزب الذي أبدى استعداده آنذاك في التخلي عن القيم والثوابت القومية والتي تمثلت برفضه لوجود شعب كردي حيث لا توجد ضرورة لبناء حزب سياسي وروج لبناء (جمعية سياسية).

حول ضرورة توحيد الخطاب السياسي الكردي

بعد الانقسامات المتتالية والواسعة في صفوف الحركة الوطنية الكردية في سوريا كنتيجة لأزمتها العامة والشاملة، فقد طفت عبارة (توحيد الخطاب السياسي الكردي) على السطح، تتداولها معظم فصائل الحركة الوطنية الكردية في سوريا وأوساط واسعة من جماهير الشعب الكردي في سوريا المهتمة بالشأن العام كضرورة موضوعية يجب أن تسعى إليها كافة الفصائل.
بداية يجب التأكيد على أن توحيد الخطاب السياسي الكردي في سوريا يشكل بالفعل ضرورة موضوعية على الأقل لسببين رئيسيين، الأول هو دوره في توحيد صفوف الشعب الكردي في سوريا حول توجهات متقاربة تضمن توحيد نضاله وحشد طاقاته من أجل إزالة الاضطهاد القومي بحقه وتأمين حقوقه القومية والديمقراطية، والسبب الثاني هو توحيد هذا الخطاب والالتفاف حوله في توجهه إلى أبناء الشعب السوري وقواه الوطنية والديمقراطية لاقناعهم بعدالة قضية الشعب الكردي.
ولكن يبدو أن تحقيق هذا الشعار على أرض الواقع ليس بالبساطة التي يطرح فيها هذا الشعار، وأن الأمنيات تختلف عن الوقائع والخطوط الموجودة، إذ يجب أن نعيد إلى الأذهان بعض تلك الوقائع، البقية ص 10

RÊKA GEL

طريق الشعب

(2)

دووەم ڕۆژنامە بەناوی (ڕێکا گەل) لەسەر ناوی (پارتی چەپی کورد لە سوریا / باڵی خەیرەدین موراد) لە ساڵی 1993 بەدوا دەرچووە و ئەویش خۆی بە درێژکراوەی هەمان زنجیرەی ژمارەکانی ساڵی 1977 داناوە و هەر بەناوی (ڕێکا گەل) بۆ ماوەی چەند ساڵێك ڕۆژنامەکەی دەردەکرد و دواتر وەستا.

Sosyalîst
الاشتراكى
1978

(رۆژنامەی ناوەندی پارتی سۆسیالیستی کورد لە سوریا). دروشم: (دیموکراتی گەلی بۆ نیشتیمان و مافە نەتەوایەتییە رەواکان بۆ گەلی کورد لە سوریا). شوێنی دەرچوون: رۆژئاوای کوردستان. زمان: عەرەبی. ژمارە: (1) لە ساڵی 1978 دەرچووە، ژمارە: (77) لە سەرەتای مانگی 10/1991 دەرچووە، ژمارە: (80) لە سەرەتای مانگی 4/1992 دەرچووە، ژمارە: (122) لە مانگی 8/1997 بە 20 لاپەڕەی شێوە گۆڤاری گەورە دەرچووە، ژمارە:(126) لە مانگی 1/1998 دەرچووە. ژمارە: (154) لە مانگی 11/2000 دەرچووە. بەشێك لە ژمارەکانی وێنەدارن. هەندێك لە ژمارەکانی دووبارە لە ئەڵمانیا چاپکراونەتەوە. هەندێك لە ژمارەکان لە شێوەی رۆژنامەی بچووك و هەندێکیش لە ژمارەکان لە شێوەی گۆڤاری گەورە دەرچوونە. بابەتی ژمارە بەراییەکان تا سەرەتای ساڵی 1990 بە تایپ نووسراونەتەوە و ژمارەی ساڵانی دواتر هەموو کارەکانیان بە کۆمپیوتەر ئەنجامدراوە.

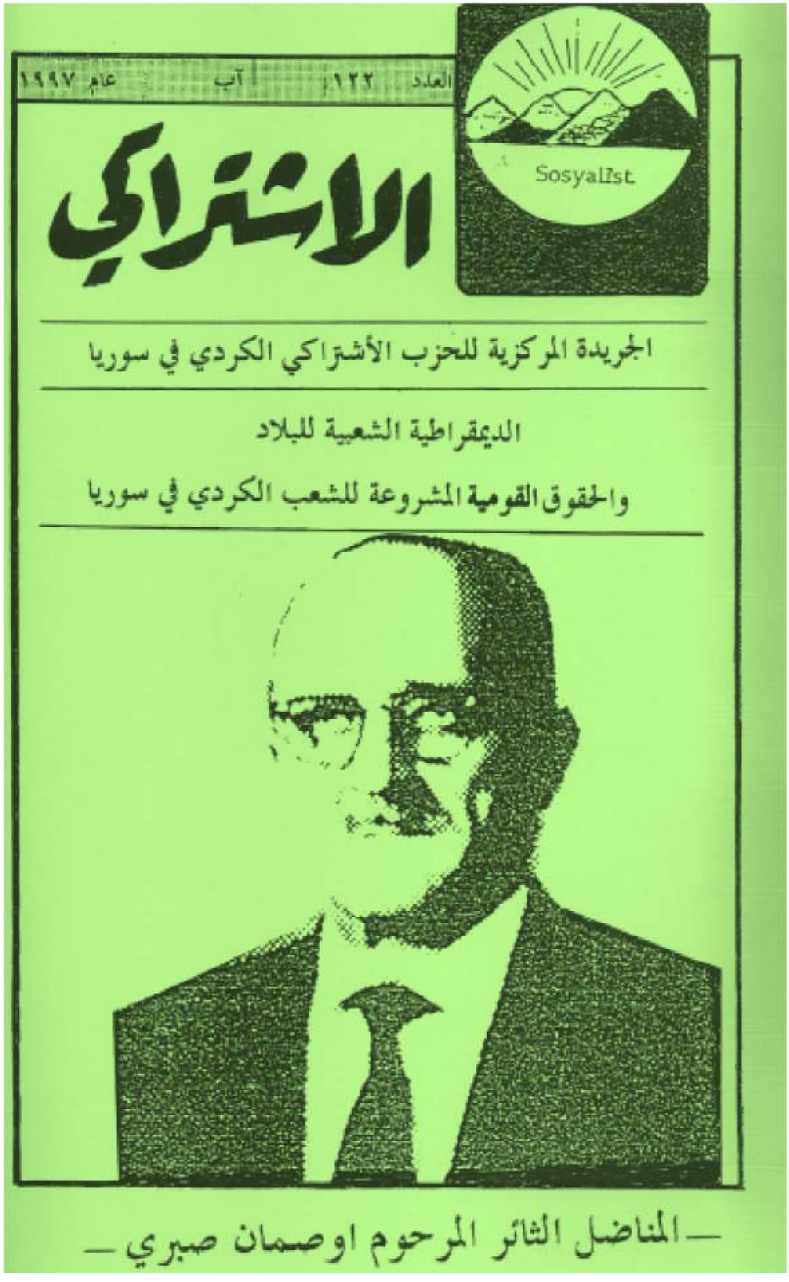
العدد ١٢٢ آب عام ١٩٩٧
Sosyalist
الاشتراكي
الجريدة المركزية للحزب الأشتراكي الكردي في سوريا
الديمقراطية الشعبية للبلاد
والحقوق القومية المشروعة للشعب الكردي في سوريا
— المناضل الثائر المرحوم اوصمان صبري —

الیساری

1979

بلاوکراوە، سیاسی، نهێنی. (پارتی چەپی دیموکراتی کورد لە سوریا) و پاشان (هەڤگرتنی گەلی کورد لە سوریا) درێژەی بە دەرچوونیداوە. شوێنی دەرچوون: گەرەکی کوردان لە دیمەشقی پایتەختی سوریا. دەستەی نووسەران: رەجان رەمەزان، ئیبراهیم شەمسەدین، زەکەریا مللی، ئەبو رێزان، ئەبو رێبەر. لە ساڵی 1979دا سێ ژمارەی لێدەرچووە. چاپ: بە ستنێسل و کۆپی دەرچووە.

وێنەیەکی کەسایەتییە ناسراوەکانی گەرەکی کوردانی دیمەشق لە دەوروبەری ساڵی 1930

AGRÎ - ئاگری

1979

بلاوکراوە، سیاسی، گشتی. لە نێوان ساڵانی 1979 -1983 لە گەرەکی کوردانی دیمەشق - سوریا دەرچووە. ئەو دەستەیەی ئەم بلاوکراوەیان دەرکردووە لە ساڵی 1982 رێکخراوێکی سیاسیان بەناوی (بزوتنەوەی ئاگری کورد لە سوریا) دامەزراندووە و ئەم بلاوکراوەیەش بووەتە ئۆرگانی ئەم بزوتنەوەیە.

نەورۆز - NEWROZ

1979

بڵاوکراوە، گشتی، لاوان. لە لایەن (کۆما چیا) کە لە دەستەیەك لاوی کورد پێکهاتبوو لە شاری عەفرین-ی رۆژئاوای کوردستان دەریانکردووە. زمان: کوردی "کورمانجی ژوورو". رێنووس: لاتینی. یەکەم ژمارەی لە ساڵی 1979 دەرچووە. تەنیا (2) ژمارەی لێ بڵاوکراوەتەوە.

دیمەنێکی شاری عەفرین

التقدم

PEŞKETIN

1979

بڵاوکراوە، گشتی، لاوان. لە لایەن (کۆما چیا) کە لە دەستەیەك لاوی کورد پێکهاتبوو لە شاری عەفرین-ی رۆژئاوای کوردستان دەریانکردووە. زمان: عەرەبی. یەکەم ژمارەی لە ساڵی 1979 دەرچووە.

GELAWÊJ - گەلاوێژ

(چوار گۆڤار)

1979

(گەلاوێژ)ی یەکەم:

گۆڤار، وێژەیی، رۆشنبیری، فۆلکلۆری، وەرزی: سەرەتا (پارتی دیموکراتی کورد لە سوریا - الپارتی) لە رۆژئاوای کوردستان دەریکردووە. عوسمان سەبری رۆڵی لە دامەزراندنی ئەم گۆڤارەدا هەبووە و ناوەکەیشی لە ناوی گۆڤاری (گەلاوێژ)ی ساڵی 1939-1949ی ئیبراهیم ئەحمەد و عەلائەدین سەجادی وەرگرتووە. زمان: کوردی "کورمانجی ژوورو". رێنووس: لاتینی. ژمارە: (1) لە مانگی 5/1979 لە شاری قامشلۆ دەرچووە. بەرپرسیارانی گۆڤار لە سەرەتادا: مەجیدێ حاجۆ و مەلا تاهیر. ژمارە: (8) لە مانگی 3/1983 دەرچووە و پاش دەرچوونی (9) ژمارە بەهۆی ناکۆکی سیاسی ناوخۆی ئەم پارتییەوە و دابەشبوونی ئەم پارتییە بۆ دوو باڵ لە ساڵی 1983 ئەم گۆڤارەش بووەتە دوو گۆڤار، واتە دوو گۆڤاری گەلاوێژ لە قۆناخێکی نوێ و لە یەك کاتدا بە (10)یەمین ژمارە دەرچوونە و هەر دوو گۆڤارەکەش (9) ژمارەی قۆناخی یەکەمیان بە هی خۆیان زانیوە.

عوسمان سەبری

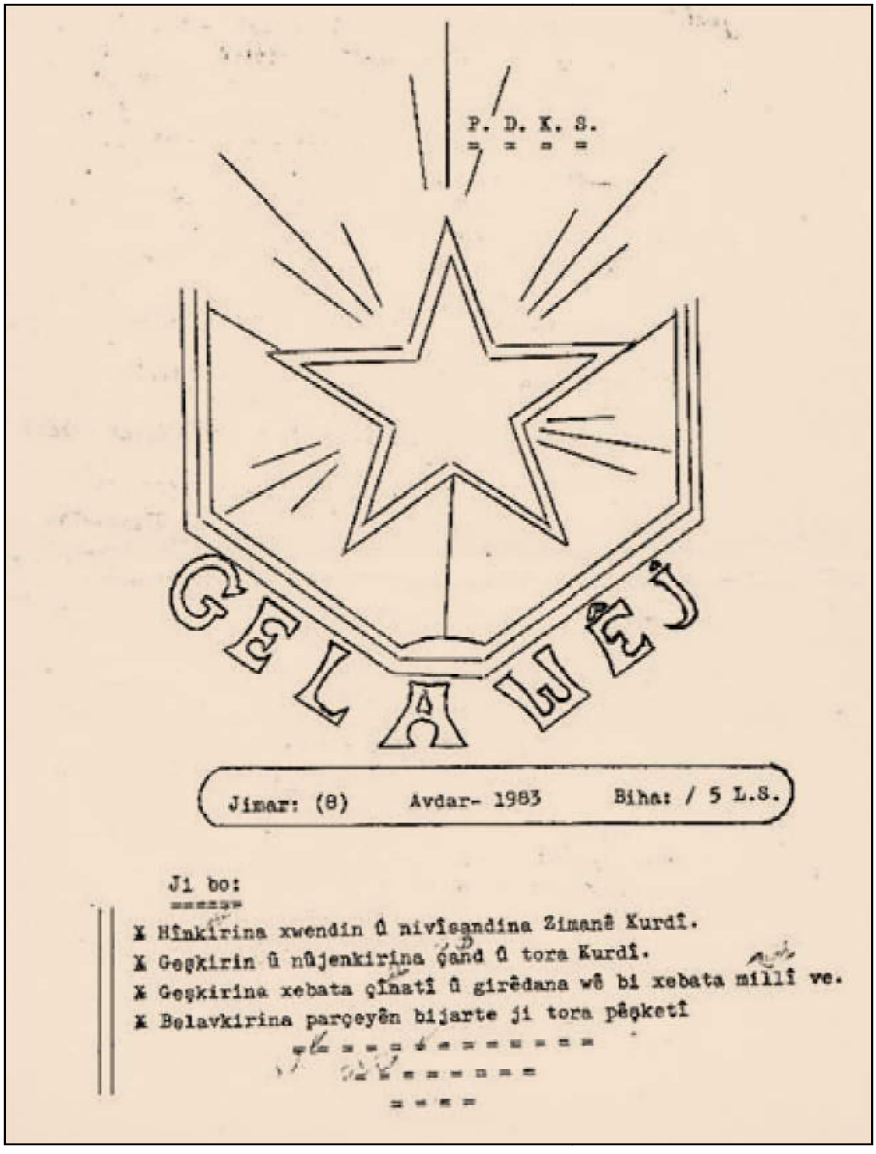

P. D. K. S.

GELAWÊJ

Jimar: (8) Avdar- 1983 Biha: / 5 L.S.

Ji bo:

* Hînkirina xwendin û nivîsandina Zimanê Kurdî.
* Geşkirin û nûjenkirina çand û tora Kurdî.
* Geşkirina xebata çînatî û girêdana wê bi xebata millî ve.
* Belavkirina parçeyên bijarte ji tora pêşketî

(گەلاوێژ)ی یەکەم

(گەلاوێژ)ی دووەم:

- لە ساڵی 1983 لە ژمارە (10) بە دوا هەر لەسەر ناوی (پارتی دیموکراتی کورد لە سوریا - الپارتی / باڵی کەمال ئەحمەد ئاغا) دەرچووە، بەڵام ناوی پارتییەکەی لەسەر نەنووسراوە. ژمارە: (15) لە رۆژی 25/4/1989 بە 20 لاپەڕە دەرچووە، ژمارە: (23) لە مانگی 3/1992 دەرچووە. ئەم گۆڤارە تا ساڵی 1996 هەمووی گەیشتوە بە (28) ژمارە و لەو ساڵەدا بە بڕیارێکی (هەڤبەندی دیموکراتی کورد لە سوریا) وەستاوە و لە ساڵی 1997 چووەتە ناو گۆڤاری (بهار - 1994).

(گەلاوێژ)ی سێیەم:

لە ژمارە (10) تا ژمارە (19)ی ساڵی 1988 لەسەر ناوی (پارتی کاری دیموکراتی کورد لە سوریا PKDKS) دەرچووە. ژمارە: (11) لە مانگی 11/1984 بە 28 لاپەڕە دەرچووە، ژمارە: (20) لەسەر ناوی هاوپەیمانێتی دوو پارتی (پارتی کاری دیموکراتی کورد لە سوریا) و (پارتی دیموکراتی کورد لە سوریا / باڵی ئیسماعیل عومەر) دەرچووە. ساڵی 1991 لە ژمارە (1)ی ساڵی 12 واتا لە ژمارە (21) تا ژمارە (24) لەلایەن (پارتی دیموکراتی کوردی یەکبووی لە سوریا/یەکبوون) دەرچووە، کە دوای یەکگرتنی سێ پارتی کوردی لە سوریا دامەزرابوو، بەڵام لەسەر گۆڤارەکە ناوی هیچ پارتییەکی لەسەر نییە و تەنیا نووسراوە (گۆڤارێکی رۆشنبیری، وێژەیی و سەربەخۆیە). ژمارە: (23)ی ساڵی 13 لە مانگی 6/1992 بە 44 لاپەڕە دەرچووە، لە ژمارە (24) وەستاوە و بە یەکگرتن لەگەڵ گۆڤاری (ستێر-1983) لە ساڵی 1993 گۆڤاری (پرس)یان دەرکردووە.

Gelawêj

Sal: 12 - Hejmar: 1-Nisan, 1991.

Kovareke çandî, torevanî, û serbixweye, her sê mehan hejmarek dertê û belav dibe.

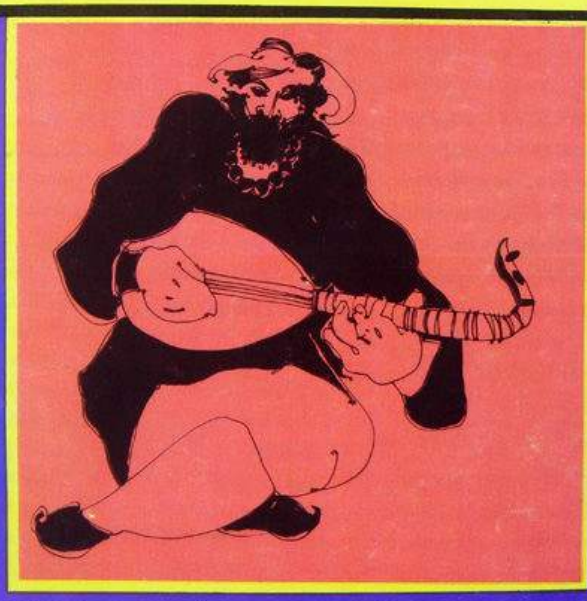

- Armanca Kovarê ev ê he ye:

A- Fêrbûna xwendin û nivsîsandina bi zimanê dê.

B- Parastina folklora gelê me ji wendabûnê û danenasîna wê.

C- Hezkirina aştî, dostanî û merovperestî yê.

(گەلاوێژ)ی سێیەم

(گەلاوێژ)ی چوارەم:

لە ساڵی 1998 دوای جیابوونەوەی باڵێك لە (هەڤبەندی دیموکراتی کورد لە سوریا) لەسەرناوی (پارتی دیموکراتی کورد لە سوریا / باڵی محەمەد نەزیر مستەفا 1939 مالکیە - 2008/12/22 سوریا) جارێکیتر دەستکراوە بە دەرچوونەوەی گۆڤاری (گەلاوێژ) و ئەمجارە ژمارە (29-30) یەکەم ژمارەی ئەم قۆناخەیە لەسەر زنجیرەی ژمارەکانی (گەلاوێژ)ی دووەم لە ساڵی 1999 دەرچووە و لەسەری نووسراوە: (گۆڤارێکی رۆشنبیریی گشتییە). ژمارە: (31) لە زستانی 2000 دەرچووە، ژمارە: (32) لە زستانی 2001 دەرچووە، ژمارە: (33) دوا ژمارەی بووە لە ساڵی 2007 دەرچووە.

پێوانە و کارە هونەرییەکان: یەکەم گۆڤاری گەلاوێژ و دواتر (گەلاوێژ)ی دووەم و سێیەمیش سەرەتا بە رۆنیۆ و بە تایپ لە پێوانەی A4 دەرچوونە. لە ژمارەکانی ساڵی 1990 بەدوا (گەلاوێژ)ی دووەم و سێیەم و پاشانیش چوارەم بە پێوانەی ناوەندی و گەورە لە چاپخانەی ئاسایی دەرچوونە و بەرگی بەشێك لە ژمارەکانیان رەنگاورەنگ و ناوەڕۆکیان وێنەدارە.

*** ئەگەرچی ناونیشانی هەندێك لە ژمارەکانی (گەلاوێژ)ی دووەم و سێیەم وڵاتی لوبنان نووسراوە، بەڵام لە راستیدا سەرجەم ژمارەکانی هەردوو گەلاوێژەکە لە رۆژئاوای کوردستان دەرچوونە و بەهۆکاری سیاسی ناونیشانی وڵاتێکیتریان لەسەر نووسراوە. (گەلاوێژ)ی دووەم لە قامشلۆ دەرچووە و (گەلاوێژ)ی سێیەمیش لە حەلەب و عەفرین دەرچووە.**

*** بەهۆی پەیوەست بوونیان بە یەکەوە ئەم چوار گۆڤاری گەلاوێژەم بە یەکەوە ئاماژە پێکردووە، چونکە هەر چوار (گەلاوێژ) مێژووی دامەزراندنی خۆیان بە ساڵی 1979 زانیوە.**

* گەلاوێژ لە قۆناخی سەرەتادا (9) ژمارەی دەرچووە، دوای پارچەبوون لەلایەن باڵی کەمال ئەحمەد ئاغا ژمارە (10-28) واتا: (19) ژمارە دەرچووە. لەلایەن باڵی محیدین شێخ ئاڵی و دواتر هاوپەیمانەکەی ژمارە (10-24) واتا : (15) ژمارە دەرچووە، لەلایەن باڵی محەمەد نەزیر مستەفاش (5) ژمارەی دیکە دەرچووە. بەگشتی بە گۆڤاری (گەلاوێژ)ی سەرەتا و سێ گۆڤاری (گەلاوێژ)ی باڵی پارتە سیاسییەکان (48) ژمارەی لێدەرچووە.

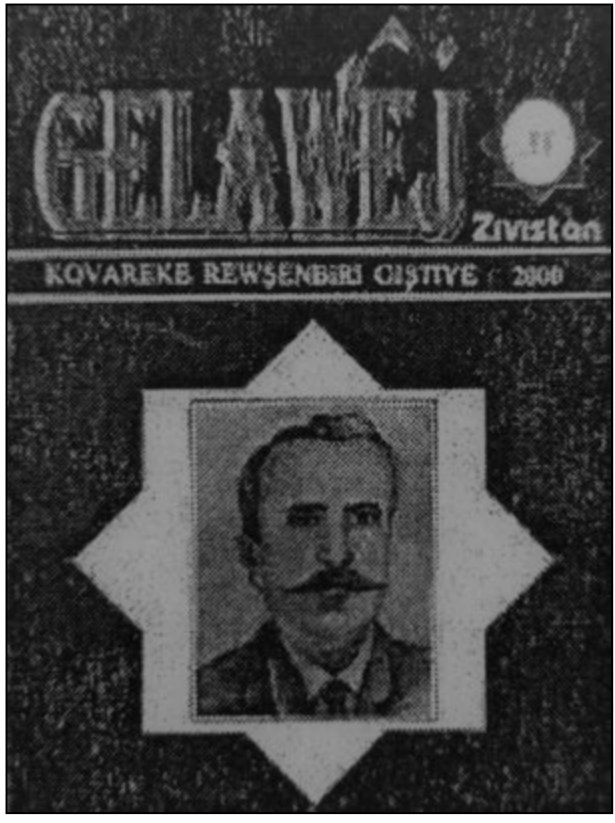

التضامن التقدمي

1979

بلاوکراوە، سیاسی: (دەنگی بزوتنەوەی رزگاریخوازی نیشتیمانی کوردە). دروشم: (ئەی کرێکارانی جیهان و گەلانی زۆر لێکراو یەکگرن!). زمان: عەرەبی و کوردی. ژمارە: (1) لە سەرەتای مانگی 9/1979 لە ئەوروپا چاپکراوە و لە سوریا و لوبنان بلاوکراوەتەوە. پێوانە: A4. تەنیا ئەم ژمارەی لێدەرچووە. ئەم بلاوکراوەیە بە هاوکاری پارتی هەڤگرتنی گەلی کورد لە سوریا دەرچووە.

BANG - بانگ

1980

بلاوکراوە، ناوبەناو. (پارتی چەپی کورد لە سوریا) دەریکردووە. یەکەم ژمارەی لە دەوروبەری ساڵی 1980 دەرچووە. تا ساڵی 1989 بەردەوامبووە لە درەچوون و نزیکەی (29) ژمارەی لێدەرچووە.

التضامن

Hevkarî

1980

رۆژنامە، سیاسی. (پارتی هەڤگرتنی گەلی کورد لە سوریا/لیژنەی ناوچەی جزیرە) دەریکردووە. شوێنی دەرچوون: قامشلۆ. زمان: عەرەبی. ژمارە: (1) لە دەوروبەری ساڵی 1980 دەرچووە.!

Yeketî
یەکێتی
1980

رۆژنامە، سیاسی، خوولی: (دەنگی یەکێتی کوردەکانی سوریایە لە ئەڵمانیای رۆژئاوا). شوێنی دەرچوون: بۆن - ئەڵمانیا. ژمارە: (1)ی لە ساڵی 1980 دەرچووە، ژمارە: (5)ی لە مانگی 7/1981 دەرچووە. زمان: کوردی "کورمانجی ژوورو" و عەرەبی. رێنووسی کوردییەکەی: لاتینی.

RONAKBIR
1980

بڵاوکراوە، رۆشنبیری، گشتی. شوێنی دەرچوون: رۆژئاوای کوردستان. بەرپرسیار: رەزۆ ئۆسێ. ژمارە: (1) لە ساڵی 1980 دەرچووە و تا ساڵی 1981 بەردەوامبووە لە دەرچوون و چەند ژمارەیەکی لێدەرچووە.

الاتحاد
1980

رۆژنامە، سیاسی. (پارتی هەڤگرتنی گەلی کورد لە سوریا/لیژنەی ناوچەی دیمەشق) دەریکردووە. شوێنی دەرچوون: دیمەشق. زمان: عەرەبی. سەرپەرشتیار: ربحان رەمەزان (18/3/1952 دیمەشق). ژمارە: (1) لە ساڵی 1980 دەرچووە و دوای بڵاوبوونەوەی (52) ژمارە لە دەرچوون وەستاوە.

دنگی بروسك كرد
دەنگی بروسكەی كورد
1980

رۆژنامە، سیاسی: (ئۆرگانی ناوەندی كۆمیتەی ئامادەكاری بزوتنەوەی بروسكەی كوردی لە سوریا). زمان: عەرەبی. ژمارە: (1) لە ساڵی 1980 دەرچووە، ژمارە: (4) لە كۆتایی مانگی 5/1981 دەرچووە و دوای ماوەیەكی كورت لە دەرچوون وەستاوە. پێوانە: شێوە رۆژنامەی بچووكە. لە دیارترین كەسەكانی ئەم بزوتنەوەیە مەلا مستەفای- قامشلۆ و یەحیا بەری- كوردی دیمەشق بوون.

دنگ
بروسك كرد

لسان حال اللجنة التحضيرية لبروسك كرد
العدد ٤ اواخر ايار ١٩٨١ م .

من اقوال البارزاني الخالد
للاخوة العربية الكردية
صخرة تتحطم عليها
جرائم السلطات الاميريالية
والصهيونية والرجعية

تناضل من اجل توحيد صفوف الشعب الكردي المناضل لبناء بيت عتاقه قوي صامد على تهن المدرسة البارزانية الخالدة
تناضل من اجل ازالة الاضطهاد عن الشعب الكردي والحصول على حقوق شعبنا .

زعيم الامة الكردية مسعود البارزاني يقول في تصريح له -

النظام العراقي استهدف دمشق قبل الدخول في حرب تشرين

اجرى هذه وبحجة الهدف اللبنانية مقابلة مع الزعيم الكردي المناضل مسعود البارزاني وبروسك كرد تنشر المقابلة وفي مايلي نصها -

نحن نعتقد ان النظام العراقي زاد على الشبهة الفلسطينية اكثر من اي نظام اخر ، وصولا الى شكل انواع الحصار الضغط الذي مارسه ضد الشعب الفلسطيني وتوجه في عام ١٩٧٢ بل قبل الى عام ١٩٦٧ حيث لم يكن النظام الحالي وتميز ما حدث يعدوان صهيوني على الامة العربية وقفت الحركة الكردية الى جانب الامة العربية وقفت موقفها المناضل في صراعها مع العدو الصهيوني . اما في عام ١٩٧٣ لهذاك موضوع ربما يكون صدرا يعلن لاول مرة بهذه الصراحة واذكر قبل اندلاع الحرب بالقل من شهر ارسل السادات خبرا الى البرزاني انذاك من طرف احد الاخوان العراقيين من كانوا على صلة جيدة بالقاهرة واخبره ان الامة العربية تفكر بشن حرب تحريرية بمواجهة اسرائيل وقد جاءت مفاجئة النظام العراقي بذلك لان النظام تبجح بان الحركة الكردية تحيض بشن المناضل ربما تضع البيض من القيام بدوره في ذلك الوقت كان هنالك تحالف اسميا بيننا وبين النظام باعتبارها مرحلة بيان (١١) اذار وفي وقتها عقد اجتماع قيادي على المستوى العسكري والسياسي واطرحت فيه فكرة فتح صفحة جديدة مع النظام بالرغم من ان المحادثات كانت تتسم بالمناقشين من رفاق حزبنا والاحزاب الاخرى الديمقراطية والوطنية وتقديرا منا للظروف الامة العربية قررنا فتح الصفحة الجديدة مع النظام حتى لاتكون للنظام اي حجة من التهرب من الواجب القومي لهذه بعد كبيرة الى رئيس الجمهورية في ذلك الوقت (احمد حسن البكر) وقد تبناه تقديرا منا لظروف الامة العربية الراهنة تشرح تجميد كل الخلافات وحلها اذا امكن وتوجهنا دعوة للقدوم وقد على مستوى عال لزيارة المنطقة لبحث هذه المشكلة وما الوقت واتفقنا على الصفحة الجديدة واصبحت جديدة العلاقة في بينهما ولكن في الحقيقة استمرت ممارسات النظام ضدنا كالسابق وكان من بينها ان اوقفنا كل الاجراءات . وعندما اندلعت حرب ٦ تشرين ١٩٧٣ تصفيرا خاطئا في اليوم التالي بالذات في مخالفة (دريفوس) لمخالفة السلمانية تعلموا موالفنا بالمدينة بالرغم من وجود اتفاق . تحسن نهضا ما المقصود من وراء ذلك .

التحرر

1981

رۆژنامـه، سیاسـی: ئۆرگـانی (بزوتنـەوەی رزگـاری بـۆ رزگـارکردنی کوردسـتان - الحركـة التحريريـة لتحريـر كردسـتان). شـوێنی دەرچـوون: رۆژئـاوای کوردسـتان. زمـان: عـەرەبی. یەکـەم ژمـارەی لـە دەوروبـەری سـاڵی 1981 بڵاوکراوەتـەوە. ئـەم رێکخـراوە لەلایـەن دەوڵـەتی سـوریا دامـەزرابوو، رێبەرەکـەی کەسـێك بـوو بـەناوی (ئەحمەدکی حەمی خەلۆ).

البروليتاريا

1981

رۆژنامـه، سیاسی، مانگانه، خوولی. (رۆژنامـەی لیژنەی ئامادەکردنی حزبی شیوعی کوردستان/رۆژئاوا). دروشم: (مافی چارەی خۆنووسین بۆ میللەت). زمان: عەرەبی. ئەم لیژنەیە لە مـانگی 8/1981 دەسـتەی ئامادەکـاری بـۆ دامـەزرانـدنی (حزبـی شیوعی کوردستان/رۆژئاوا)ی راگەیاندووە. ژمارە: (1) لە ساڵی 1981 دەرچووە، ژمارە: (13) دوا ژمارەیـەتی لـە سـاڵی 1983 دەرچـووە. لـە کـۆنگرەی یەکـەمی حزبەکە ناوی رۆژنامـەکەم گۆڕدراوە و بڕیاردراوە لە جیاتی (البروليتاريـا) رۆژنامـەی (ریا نوو) بە زمانی عەرەبی و کوردی دەربچێت.

ادب القضية

(دوو گۆڤار)

1981

(گۆڤارێکی وەرزی رۆشنبیرییە)، (پارتی دیموکراتی کورد لە سوریا/باڵی کەمال ئەحمەد ئاغا) دەریکردووە. زمان: عەرەبی. ژمارە: (1) لە ساڵی 1981 دەرچووە، ژمارە: (18) لە مانگی 9/1995 دەرچووە، ژمارە: (20)ی لە ساڵی 1996 دەرچووە، ژمارە: (23)ی کە دوا ژمارەیەتی لە پایزی 2000 لەلایەن (باڵی م. نەزیر) بە 102 لاپەڕە دەرچووە و وەستاوە. پێوانە: شێوە پەرتووك و بچووکە.

* لە ساڵی 1991 گۆڤارێکی دیکە بە هەمان ناو لەلایەن باڵێکی دیکەی ئەم پارتییە لەسەر هەمان زنجیرەی پێشووی دەرچووە.

التضامن

1982

رۆژنامە، سیاسی: زمانی ناوەندی (حركة التضامن الديمقراطي الكردي - بزوتنەوەی خەباتی دیموکراتی کوردی)ە. شوێنی دەرچوون: باشوری رۆژئاوای کوردستان. زمان: عەرەبی. یەکەم ژمارەی لە ساڵی 1982 دەرچووە و دوای بڵاوبوونەوەی چەند ژمارەیەکی کەم لە دەرچوون وەستاوە.

Kurdistan

کوردستان

1982

رۆژنامە، سیاسی: (ئۆرگانی ناوەندی بزوتنەوەی ئاگری کورد لە سوریا). زمان: کوردی "کورمانجی ژوورو" و عەرەبی. رێنووسی کوردییەکەی: لاتینی. هەر بەدوای دامەزراندنی بزوتنەوەی ئاگری کورد لە سوریا لە هاوینی 1982، ژمارە: (1) ئەم رۆژنامەیە لە هەمان ساڵدا دەرچووە و لە هاوینی 1984 بەهۆی دەستگیرکردنی رێبەرانی ئەم بزوتنەوەیە ئەم رۆژنامەیەش لە دەرچوون وەستاوە. لە دیارترین رێبەرەکانی ئەم بزوتنەوەیە (مەحمود شۆزی) و (زیاد دێرکی) بوون.

Kurdayetî

کوردایەتی

1982

گۆڤار، سیاسی: (بزوتنەوەی ئاگری کورد لە سوریا) دەریکردووە. زمان: کوردی "کورمانجی ژوورو" و عەرەبی. رێنووسی کوردییەکەی: لاتینی. ژمارە: (1) لە ساڵی 1982 دەرچووە و بانگەشەی بۆ ئازادکردن و یەکگرتنەوەی کوردستان کردووە. بەهۆی دەستگیرکردنی رێبەرانی ئەم بزوتنەوەیە لە ساڵی 1984 ئەم بڵاوکراوەیەش هیچ ژمارەیتری لێدەرنەچووە.

چانده - ÇANDE

1982

(گۆڤارێکی رۆشنبیری گشتییە). (رێکخراوی هەڤگرتنی گەلی کورد لە سوریا) دەریکردووە. زمان: کوردی "کورمانجی ژوورو". رێنووس: لاتینی. ژمارە: (1) لە مانگی 12/1982 دەرچووە. پێوانە: 24 پەڕەی A4 دەرچووە.

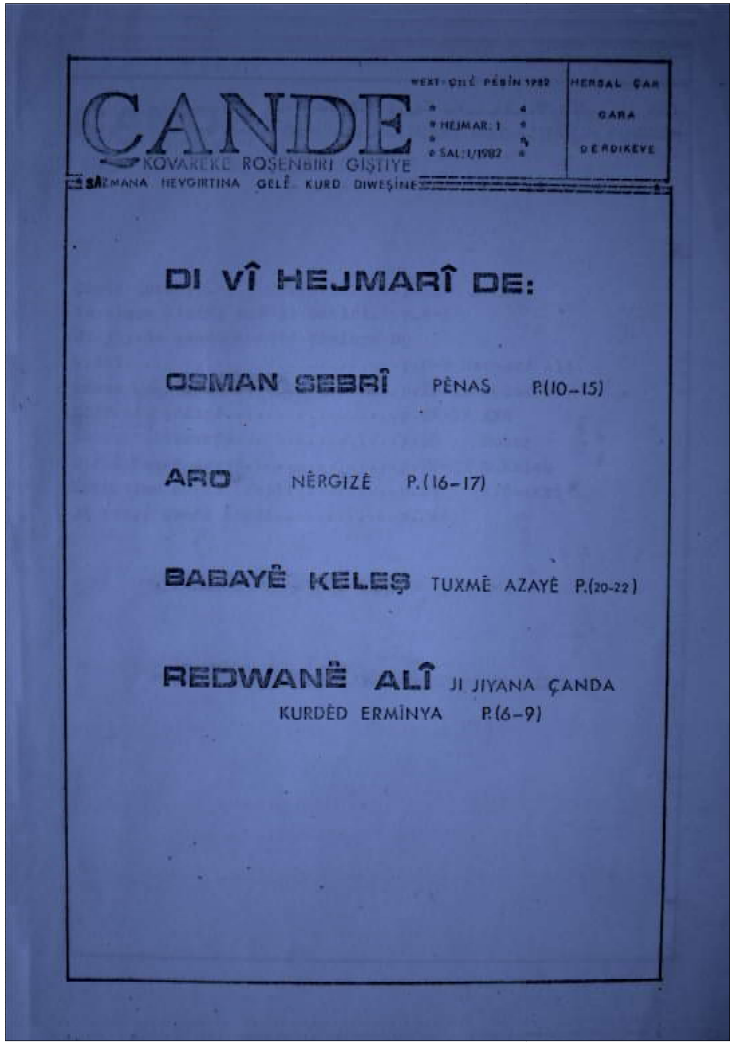

ÇANDE

KOVAREKE ROŞENBIRI GIŞTIYE

SALMANA HEVGIRTINA GELÊ KURD DIWEŞINE

WEST-QILÊ PÊSÎN 1982

HEJMAR: 1

ŞAL: 1/1982

HERSAL ÇAP

QARA

DERDIKEVE

DI VÎ HEJMARÎ DE:

OSMAN SEBRÎ PÊNAS P.(10-15)

ARO NÊRGIZÊ P.(16-17)

BABAYÊ KELEŞ TUXMÊ AZAYÊ P.(20-22)

REDWANÊ ALÎ JI JIYANA ÇANDA KURDÊD ERMÎNYA P.(6-9)

STÊR - ستێر

(دوو گۆڤار)

1983

سەرەتا (گۆڤارێکی وێژەیی گشتییە). پاشان بووەتە (گۆڤاری وێژە و رۆشنبیری)، لە کۆتاییشدا بووەتە (گۆڤاری وێژە، رۆشنبیری، فۆلکلۆر). ئەگەرچی ناوی هیچ لایەنێکی لەسەر نییە، بەڵام ئەم گۆڤارە لەلایەن (پارتی هەڤگرتنی گەلی کورد لە سوریا) لە رۆژئاوای کوردستان دامەزراوە و هەندێ ژمارەیشی دووبارە لە ئەوروپا چاپکراونەتەوە. دەستەی بەڕێوەبەر: رەزۆ ئۆسێ (10/10/1950 گوندی دەکسوری/قامشلۆ - 4/3/2010) و زاگرۆس حاجۆ. زمان: کوردی "کومانجی ژوورو". رێنووس: لاتینی. ژمارە: (1) لە نەورۆزی 1983 بە 32 لاپەڕە بە پێوانەی A4 و بە رۆنیۆ دەرچووە، ژمارە: (2) لە هاوینی 1983 بە رۆنیۆ دەرچووە، ژمارە: (3) لە پایزی ساڵی 1983 بە 32 لاپەڕەی نیو A4 و بە رۆنیۆ دەرچووە، ژمارە: (4) لە ساڵی 1984 دەرچووە، ژمارەکانی (5)، (6) لە ساڵی 1985 دەرچوونە، ژمارە: (7) لە ساڵی 1986 دەرچووە، ژمارە: (8) لە ساڵی 1987 دەرچووە، ژمارەکانی (9)، (10) لە ساڵی 1988 دەرچوونە، ژمارەکانی: (11)، (12)، (13) لە ساڵی 1989 دەرچوونە، ژمارەکانی: (14) تا (19) بە جیا لە ساڵەکانی 1990 تا کۆتایی 1991 دەرچوونە، ژمارە: (20) لە مانگی 4/1992 دەرچووە، ژمارە: (21) لە ساڵی 1992 بە 48 لاپەڕە دەرچووە، ژمارە: (22) لە ساڵی 1993 دەرچووە، دوا ژمارە: (23و24) لە کۆتایی ساڵی 1994 بە 74 لاپەڕە دەرچووە و بەبڕیارێکی (هەڤبەندی دیموکراتی کورد لە سوریا) راگیراوە و چووەتە ناو گۆڤاری (بهار 1994).

هەروەها ساڵی 1991-1992 دوای جیابوونەوەی بەشێك لە (پارتی هەڤگرتن) گۆڤاری (ستێر)یش بووەتە دوو گۆڤار و ئەم باڵە چووەتە ناو (پارتی دیموکراتی کوردی یەکبووی لە سوریا / یەکبوون) و یەك ژمارەش لەلایەن ئەم پارتیە دەرچووە

کە ئەویش ژمـارە: (21)یـەتی و دواتـر بـە یـەکگرتنی لەگـەڵ گۆڤـاری (گەلاوێـژ) دەرچوونی گۆڤاری (ستێر) و (گەلاوێژ) پێویست نەبینراوە و لـە شـوێنی ئـەوان لـە ساڵی 1993 گۆڤاری پرس دەرچـووە. ئـەم گۆڤـارە بـە هـەردوو باڵەکـەی هـەمووی بەسەریەکەوە لە ژمارە (1-24)ی گۆڤاری ستێری پارتی هەڤگرتن و ژمـارە (21) گۆڤاری ستێری باڵە جیابووەکەی پارتەکە تێکرا (25) ژمارەی لێدەرچووە. پێوانـە: گۆڤاری گەورە و وێنەدارە.

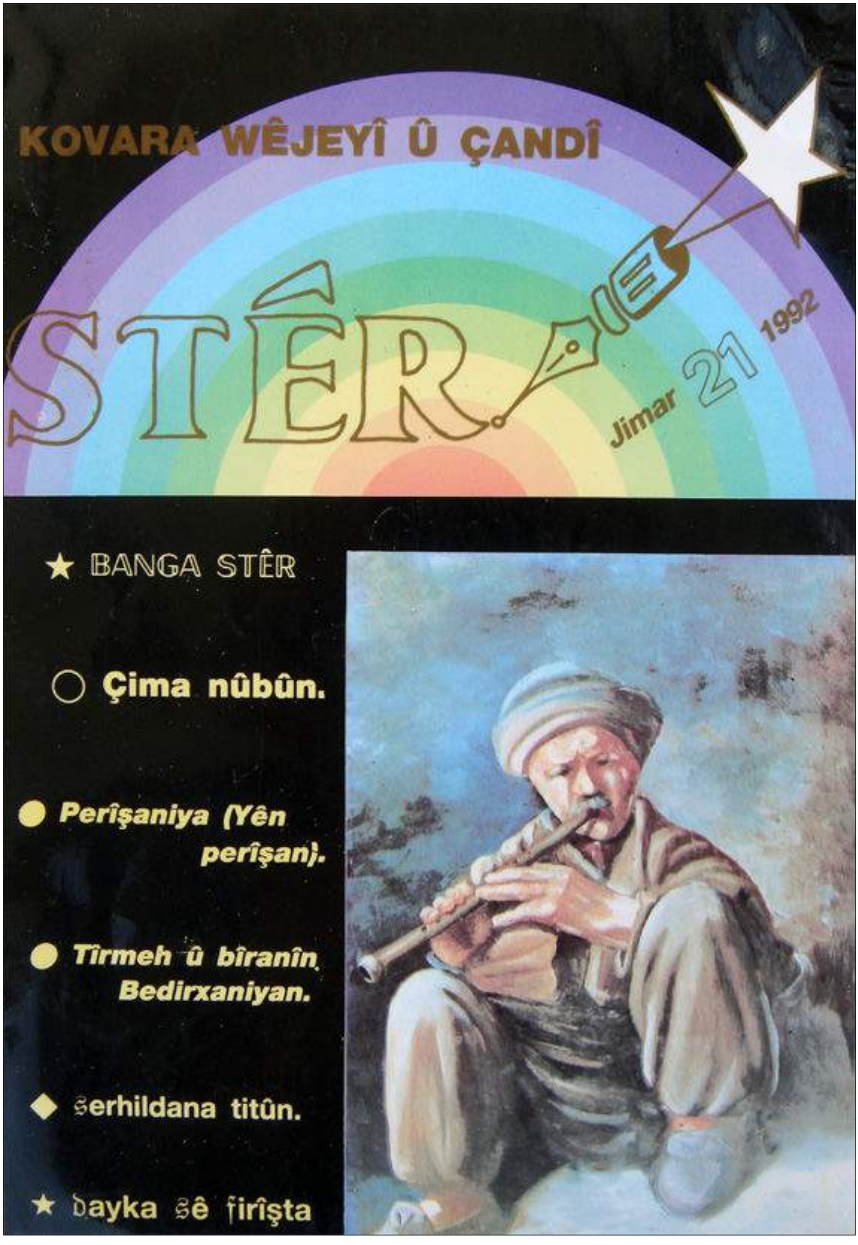
KOVARA WÊJEYÎ Û ÇANDÎ
STÊR
Jimar 21 1992
★ BANGA STÊR
○ Çima nûbûn.
● Perîşaniya (Yên perîşan).
● Tîrmeh û bîranîn Bedirxaniyan.
◆ Serhildana titûn.
★ Dayka Sê firîşta

Riya Nû
ریا نوو

1983

رۆژنامە، سیاسی، مانگانە، خوولی. (رۆژنامەی کۆمیتەی ناوەندی حزبی شیوعی کوردستان/رۆژئاوا). زمان: عەرەبی و کوردی "کورمانجی ژوورو". رێنووس: لاتینی. لە ساڵی 1981 دەستەی دامەزرێنەری (حزبی شیوعی کوردستان/رۆژئاوا) بەیاننامەی هەبوونی خۆیان راگەیاندووە و ئۆرگانی ناوەندیان بەناوی (رێیا نوو - **طريق الجديد**) دامەزراندووە کە ژمارە: (1)ی لە مانگی 1983/7 دەرچووە، ژمارە: (72) لە کۆتایی مانگی 1996/1 دەرچووە. پێوانە: 8 لاپەڕەی فۆلسکابە. ژمارە: (111) لە کۆتایی مانگی 2013/8 دەرچووە، ژمارە: (113) لە ناوەڕاستی مانگی 2013/12 دەرچووە، ژمارە: (114) لە ناوەڕاستی مانگی 2014/4 دەرچووە، ژمارە: (115) لە ناوەڕاستی مانگی 2014/9 دەرچووە، ژمارە: (116) دوا ژمارە بووە بەناوی (ریا نوو) لە مانگی 2014/12 دەرچووە و لە کۆنگرەی سێیەمی حزبەکە لە 2015/2/27 بڕیاردراوە لە جیاتی (ریا نوو) ناوی ئۆرگانەکەیان بکەنە (کۆمۆنیستی کوردستان).

*ئەم حزبە لە ساڵی 1981 دامەزراوە و تا ساڵی 1983 لەلایەن لیژنەی ئامادەکار بەڕێوەبردراوە. لە رۆژانی 18-1983/7/22 یەکەم کۆنگرەی خۆی سازکردووە و سکرتێری ئەم حزبە تا ئێستا: نەجمەدین مەلا عومەرە.

Komonistî Kurdistan Partî (K. K. P)
الحزب الشيوعي الكردستاني 1983

صوت الشغيلة

1983

رۆژنامە، سیاسی: (ئۆرگانی ناوەندی پارتی کار "الشغیله"ی کوردی لە سوریا). کە ڕێبەرەکەیان "سەبغەتوڵڵا سەیدا هیزانی" (1941 ئامودە - 2008/12/13 ئامودە) بوو. ئەم پارتییە لە پارتی چەپی کورد لە سوریا جیابۆتەوە. زمان: عەرەبی. ژمارە: (1) لە ساڵی 1983 دەرچووە. بە تایپ و رۆنیۆ چاپکراوە. شێوە رۆژنامەی بچووکە.

سەبغەتوڵڵا سەیدا هیزانی

2008-1941

Rêk

طریق

1983

گۆڤار، سیاسی، وەرزیی: (پارتی کار "الشغیله"ی کوردی لە سوریا) بەڕێبەرایەتی سەبغەتوڵڵا سەیدا هیزانی دەریکردووە. زمان: عەرەبی. ژمارە: (1) لە ساڵی 1983 دەرچووە. بە تایپ و رۆنیۆ چاپکراوە. شێوە گۆڤاری بچووکە.

Berbang

الفجر

1983

رۆژنامە، سیاسی، گشتی، مانگانە: (ئۆرگانی کۆمیتەی ناوەندی پارتی کاری دیموکراتی کورد لە سوریا) بەرێبەرایەتی (محیّدین شێخ ئالی). شوێنی دەرچوون: حەلەب. زمان: کوردی "کورمانجی ژوورو" و عەرەبی. رێنووسی کوردییەکەی: لاتینی. ئەم رۆژنامەیە یەکەم ژمارەی لە ساڵی 1983 بڵاوکراوەتەوە و لەسەر زنجیرەی رۆژنامەی (دەنگی کورد)ی 1959 رۆیوە، ژمارە: (128)ی لە ساڵی 1985 دەرچووە، ژمارە: (136) لە مانگی 5/1986 دەرچووە، ژمارە: (152)ی لە مانگی 10و11/1987 دەرچووە، ژمارە: (158)ی لە مانگی 6/1988 دەرچووە و ئەم رۆژنامەیە تا ساڵی 1990 بەردەوامبووە لە دەرچوون و لە دوای ئەوە وەستاوە و رۆژنامەی (یەکبوون) شوێنی ئەوی گرتۆتەوە. پێوانە: شێوە رۆژنامەی بچووکە.

Kar

العمل

1983

رۆژنامە، سیاسی: (پارتی کاری دیموکراتی کورد لە سوریا) بە رێبەرایەتی (محیّدین شێخ ئالی) لە حەلەب دەریکردووە. زمان: کوردی "کورمانجی ژوورو" و عەرەبی. رێنووسی کوردییەکەی: لاتینی. یەکەم ژمارەی لە ساڵی 1983 بڵاوکراوەتەوە. پێوانە: شێوە رۆژنامەی بچووکە.

JÎN
الحياة
(سێ ڕۆژنامە)
1984

ژین - الحیاة: بڵاوکراوە، ڕۆشنبری، گشتی، مانگانەیە. دروشم (ژبۆ ژینەکە چێتر/پاکتر). شوێنی دەرچوون: دیمەشق - سوریا. زمان: عەرەبی و کوردی "کورمانجی ژوورو" ڕێنووسی کوردییەکەی: لاتینی. ژمارە: (1) لە ساڵی 1984 ڕێکخستنی دیمەشقی (پارتی دیموکراتی کورد لە سوریا /باڵی کەمال ئەحمەد ئاغا) دەریکردووە و بەشێك لە ژمارەکانی دووبارە لە ئەوروپا چاپکراونەتەوە، ژمارە: (19) لە ساڵی 1989 دەرچووە. دوای ئەو ژمارەیە ماوەی نۆ ساڵ وەستاوە و بەدوای کۆچی دوایی (کەمال ئەحمەد ئاغا) ئەجارە لە سەرەتای ساڵی 1998 لەلایەن (پارتی دیموکراتی کورد لە سوریا /باڵی مستەفا نەزیر) لەسەر زنجیرەی خۆی و لە ژمارە: (20) دەستی کردۆتەوە بە دەرچوون، بە ماوەیەکی کەم دوا ئەوە ئەجارە لەلایەن (پارتی دیموکراتی کورد لە سوریا /باڵی نەسرەدین ئیبراهیم)یش هەر لەسەر زنجیرە باڵی کەمال ئەحمەد ئاغا درێژە بە دەرچوونیدراوە و بەجۆرە بووەتە بە سێ ڕۆژنامە بە یەك ناو. ژمارە: (62و63)ی باڵی (مستەفا نەزیر) بە یەکەوە لە مانگی 7و8/2002 دەرچوونە. هەندێك لە ژمارەکانی باڵی نەسرەدین ئیبراهیم بەجۆرە دەرچوونە: ژمارە: (57) لە مانگی 9/2001 دەرچووە، ژمارە: (63) لە مانگی 3/2002 دەرچووە، ژمارە: (64) لە مانگی 4/2002 دەرچووە، ژمارە: (66) لە مانگی 7/2002 دەرچووە، ژمارە: (71و72) بە یەکەوە لە مانگی 11و12/2002 دەرچووە، ژمارە: (97و98) بە یەکەوە لە مانگی 2و3/2005 دەرچووە، ژمارە: (101) لە ساڵی 2006 دەرچووە، ژمارە: (102) دوایین ژمارەی باڵی نەسرەدین ئیبراهیمە لە ساڵی 2006 دەرچووە. پێوانە: سەرەتا بە 8 لاپەڕەی پێوانە A4 دەرچووە و لە ساڵی 1998یش بووەتە 8

لاپـەڕەی A5 و پاشـان بووەتـە گۆڤـاری شـێوە پـەرتووك. بەشـێك لـە ژمارەكـانی وێنەدارن.

Ji bo Jîneke Çêtir

JÎN

من أجل حياة أفضل

جريدة تصدرها منظمة دمشق

للحزب الديمقراطي الكردي في سورية (البارتي)

العددان ٦٢-٦٣ تموز وآب ٢٠٠٢م الثمن ١٠

زيارة السيد الرئيس الدكتور بشار الأسد رئيس الجمهورية إلى الجزيرة (الحسكة)

قام السيد الرئيس الدكتو بشار الأسد رئيس الجمهورية بزيارة إلى الجزيرة استمرت يوماً واحداً وذلك في نهاية الثلث الثاني من شهر آب وتأتي أهمية هذه الزيارة كونها جاءت في وقت تفاقمت فيه المشاكل والمعاناة في الجزيرة ،وهي الزيارة الأولى التي يقوم بها

التتمة ص 2

تركيا تعدل دستورها وتمنح بعض الحقوق الثقافية للكرد

أعلن البرلمان التركي في الآونة الأخيرة عن تعديل بعض مواد الدستور التركي ،لمنح الكرد بعضاً من الحقوق الثقافية وإصدار المنشورات والصحف باللغة الكردية ...نرحب بهذا التعديل للدستور وهذا التحول في السياسة التركية...ووجد بعض من الأكراد التعديل مناسبة للاحتفال به واعتبروا ذلك انتصاراً لا بأس به.

التتمة ص 4

العدد 62-63 ـــــ 1 ـــــ تموز وآب 2002

ژین-ی باڵی م. نەزیر

ژین-ی باڵی ن. ئبراهیم

دەم

DEM

1985

گۆڤار، سیاسی، رۆشنبیری، گشتی. (کۆمەڵەی دیموکراتی کوردستانی سوریا لە کۆماری ئەڵمانیای رۆژئاوا) دەریکردووە. شوێنی دەرچوون: بۆن - ئەڵمانیا. زمان: کوردی "کورمانجی ژوورو" و عەرەبی و ئەلمانی. (هەندێك ژمارەی تەنیا کوردی و عەرەبی یان کوردی و ئەڵمانین). رێنووسی کوردییەکەی: لاتینی. ژمارە: (1) لە مانگەکانی سەرەتای ساڵی 1985 دەرچووە، ژمارە: (6) لە مانگی 11/1985 بە 32 لاپەڕە دەرچووە، ژمارە: (7) لە مانگی 4/1986 دەرچووە، ژمارە: (8) لە ساڵی 1986 دەرچووە، ژمارە: (9) لە مانگی 12/1987 بە 28 لاپەڕە دەرچووە. دەرچووە و تێکڕا (14) ژمارەی لێدەرچووە و وەستاوە. پێوانە: بەشێك لە ژمارەکانی شێوە گۆڤاری گەورەن و بەشێکیش لە ژمارەکانی شێوە گۆڤاری بچووکن. وێنەدارە.

جمعية
ديموقراطيي كردستان سورية
في جمهورية ألمانيا الاتحادية

KOMELA
DEMOKRATEN
KURDISTAN A
SÛRIYÊ

LI K.A.ROJAVA

DEM

دەم

HEJMAR
8

Vereinigung
der
Demokraten des Syrisch-Kurdistans
in der BRD

1986

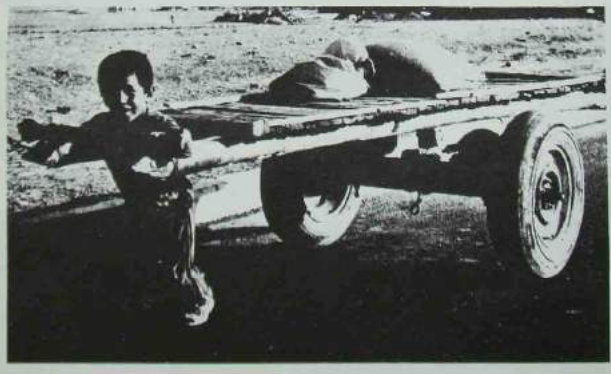

POSTFACH: 3009 64
BONN 3
SPARKASSE BONN. 58198
في جمهورية
ألمانيا الاتحادية

Dengê Kurdistan - دەنگێ کوردستان
صوت كردستان
1986

(گۆڤارێکی سیاسیی هزریی رۆشنبیریی وەرزییە). (بەرەی رزگاری نەتەوەیی کوردستان) کە باڵی رێکخستنە جەماوەرییەکانی پەکەکە بوو لە رۆژئاوای کوردستان دەریکردووە و سەرەتا لە دیمەشقی پایتەختی سوریا چاپکراوە و لە دوایشدا سەرجەم ژمارەکان لە شاری قامشلۆ چاپکراون. زمان: عەرەبی و رێژەیەکی کەم کوردی "کورمانجی ژوورو" و رێنووسی لاتینی. هەندێك لە بەرپرسیارەکانی لە ساڵانی بەراییدا: کەنعان سمۆ "وەیسی عەفرینی"، د. ناسر مەنسور، خالید سۆفی "فایەق دێرکی"، موسلیم قامشلۆ. ژمارە: (1) لە مانگی 3/1986 بە 26 لاپەڕە دەرچووە، ژمارە: (2-3) لە مانگەکانی 4-5/1986 دەرچووە، ژمارە: (18) لە ساڵی 1992 دەرچووە، ژمارە: (21) لە مانگی 3/1994 دەرچووە، ژمارە: (25) لە ساڵی 1995 دەرچووە و دوای ئەوە بۆ ماوەیەك وەستاوە و لە ساڵی 1998 بەدوا لەسەر زنجیرەی خۆی لە ژمارە (26)یەوە دەستی کردۆتەوە بەدەرچوون و ئەمجارە بووەتە رۆژنامەیەکی مانگانەی پێوانە A3 یە، تا ساڵی 2002 وەك رۆژنامە بەردەوامبووە لە دەرچوون و دوای ماوەیەك وەستان جارێکیتر وەك گۆڤارێکی وەرزانە دەستیکردۆتەوە بە دەرچوون. ژمارە: (55) لە زستانی 2009 دەرچووە و بە گوێرەی ئەم ژمارەیە بووەتە (گۆڤارێکی سیاسی، هزری، رۆشنبیری) لەلایەن (کۆما جڤاکا کوردستان - رۆژئاوای کوردستان) دەرچووە. ژمارە: (56) لە بەهاری 2009 دەرچووە، ژمارە: (74) لە مانگی 11/2014 دەرچووە، ژمارە (76) لە ساڵی 2015 دەرچووە، ژمارە: (77) لە مانگی 6/2015 دەرچووە و ئێستا دوو مانگ جارێك دەردەچێت. ژمارە: (80) لە مانگی 2/2016 دەرچووە. سەرجەم ژمارەکانی وێنەدار و رەنگاورەنگن.

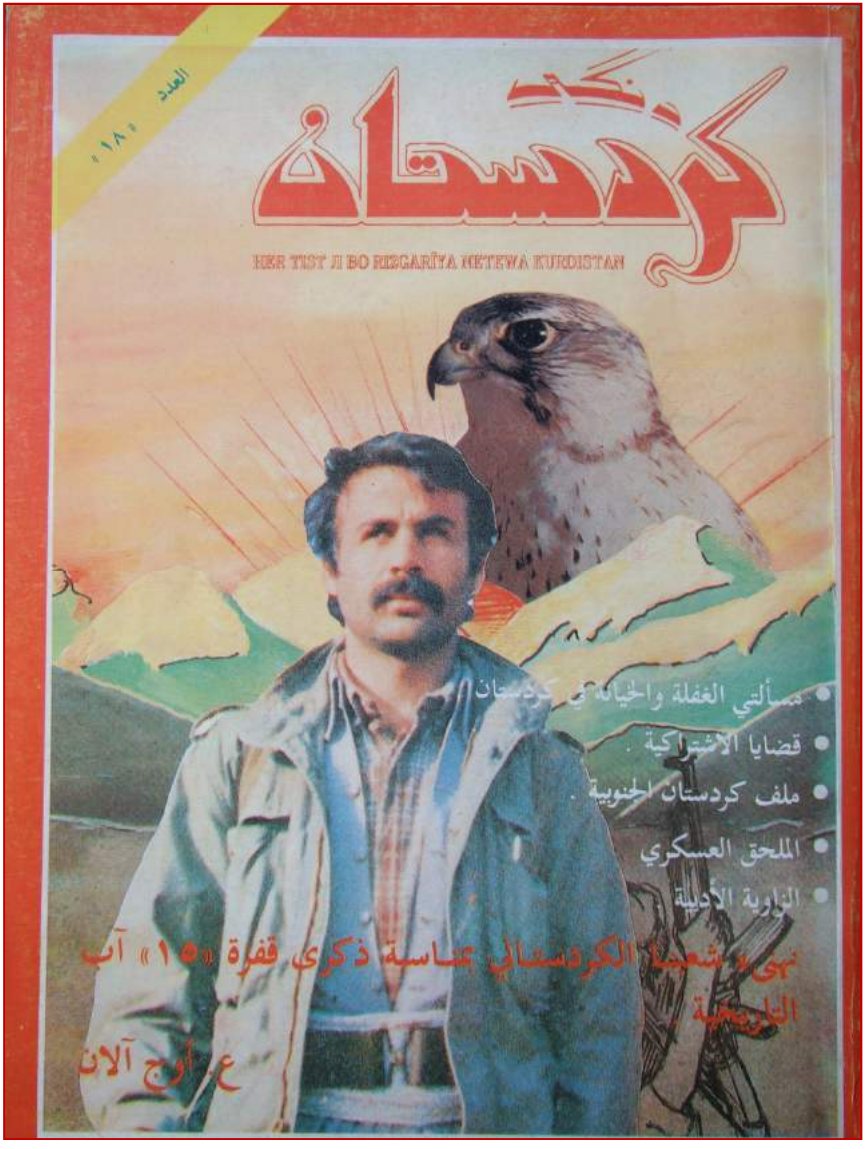
العدد «١٨»
كردستان
HER TIST JI BO RIZGARÎYA NETEWA KURDISTAN
مسألتي الغفلة والخيانة في كردستان
قضايا الاشتراكية .
ملف كردستان الجنوبية .
الملحق العسكري
الزاوية الأدبية
نهج شعبنا الكردستاني بمناسبة ذكرى قفزة «١٥» آب التاريخية
ع أوج آلان

خوناڤ - XUNAV

1986

(گۆڤارێکی ئەدەبی و فۆلکلۆرییە). (پارتی دیموکراتی کورد لە سوریا PDKS) دەریکردووە. بەرپرسیار: مەلا مەحمود سەبری. شوێنی دەرچوون: قامشلۆ. زمان: کوردی "کورمانجی ژوورو". رێنووس: لاتینی. ژمارە: (1) لە مانگی 8/1986 دەرچووە. دوا ژمارە: (18) لە پایزی 1995 دەرچووە. پێوانە: هەر ژمارەیەك لە نێوان 16 تا 46 لاپەڕەی گەورەدایە. لەسەر پەڕەی فۆلسکاب و بە تایپ و رۆنیۆ چاپکراوە. هەندێك لە ژمارەکانی وێنەدارن. دوای دەرچوونی گۆڤاری (بهار) لە ساڵی 1994 ئەم گۆڤارە لە پایزی 1995 راگیراوە و چووەتە ناو گۆڤاری (بهار).

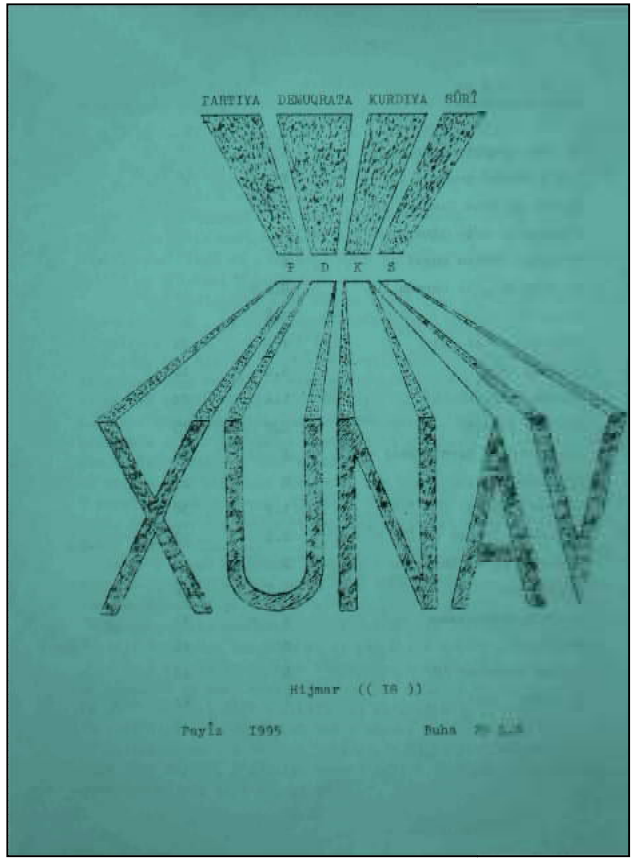

TOREVAN
تۆرەڤان
1986

گۆڤار، رۆشنبیری، سیاسی. (دەستەیەك رۆشنبیری ولاتپارێزی کورد) لە شاری حەلەب دەریانکردووە. ئەگەرچی ئەم گۆڤارە ناوەکەی بەکوردی بووە، بەلام بە زمانی عەرەبی دەرچووە. (کەنعان سۆ-وەیسی عەفرینی) یەکێك بووە لە ئەندامانی دەستەی گۆڤارەکە. ژمارە: (1)ی لە ساڵی 1986 دەرچووە، تا ساڵی 1987 بەردەوام بووە لە دەرچوون و چەند ژمارەیەکی لێ بلاوکراوەتەوە.

GEL
الشعب
1987

رۆژنامە، سیاسی. (پارتی هەڤگرتنی گەلی کورد لە سوریا/لیژنەی ناوچەی عەفرین) دەریکردووە. شوێنی دەرچوون: عەفرین. زمان: عەرەبی و کوردی "کورمانجی ژوورو". هەندێك لە ژمارەکانیشی تەنیا بە کوردی یان تەنیا بە عەرەبی دەرچوونە. ژمارە: (1) لە ساڵی 1987 دەرچووە. تا هەڵوەشانەوەی پارتەکە ناو بەناو ژمارەیەکی لێدەرچووە. پێوانە: شێوە رۆژنامەی بچووکە A4.

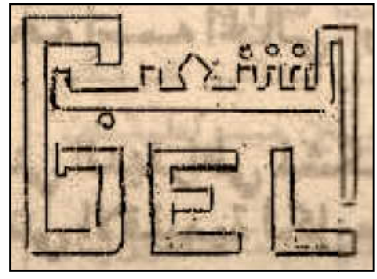

RAMANÊ PÊŞVERÛ
الفكر التقدمى

1988

(گۆڤارێکی وەرزییە، گرنگی دەدات بە پرسی هزری و رۆشنبیری). (پارتی هەڤگرتنا گەلی کورد لە سوریا) دەریکردووە. شوێنی دەرچوون: رۆژئاوای کوردستان. زمان: عەرەبی. ژمارە: (1) لە ساڵی 1988 دەرچووە، ژمارە: (8) لە زستانی 1992 دەرچووە. ئەم گۆڤارە دواتر وەستاوە و لە ساڵی 2002 گۆڤاری (الراي الحر) لە شوێنی ئەو دەرچووە.

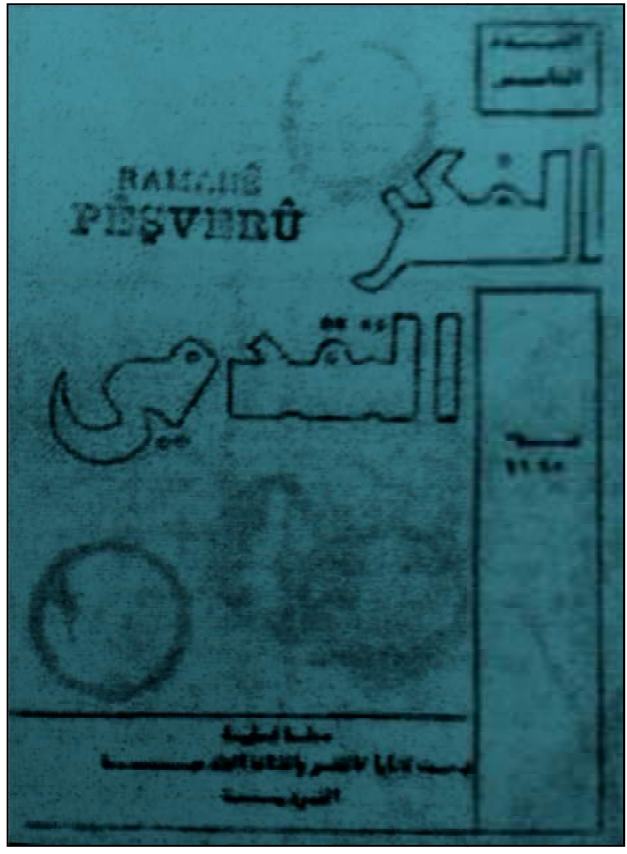

SERKEFTIN
سەرکەفتن

1988

گۆڤار، سیاسی، گشتی. (بەرەی رزگاری نەتەوەیی کوردستان ERNK- ڕێکخستنی ڕۆژئاوا) دەریکردووە. شوێنی دەرچوون: عەفرین - ڕۆژئاوای کوردستان. زمان: عەرەبی و کوردی "کورمانجی ژوورو". ڕێنووس: ئارامی و لاتینی. ژمارە: (1) لە ساڵی 1988 دەرچووە. چەند ژمارەیەکی کەمی لێدەرچووە و پاشان وەستاوە. پێوانە: شێوە گۆڤاری ناوەندی و وێنەدارە.

TOREVAN - تۆرەڤان

1989

گۆڤارێکی رۆشنبیری و وێژەییە. زمان: کوردی "کورمانجی ژووروو". رێنووس: لاتینی. (یەکێتی رۆشنبیرانی وڵاتپارێزی کوردستان) دەرکردووە و تایبەت بووە بە رۆشنبیرانی کوردی رۆژئاوای کوردستان. شوێنی چاپکردن: بۆن - ئەڵمانیا. بەرپرسیار: دڵبەخوین. ژمارە: (1) لە ساڵی 1989 دەرچووە، ژمارە: (2) لە مانگی 11/1989 دەرچووە، ژمارە: (3) دوا ژمارەیەتی لە مانگی 8/1990 بە 36 لاپەڕە دەرچووە و وەستاوە. پێوانە: گەورە، وێنەدارە. ئەم گۆڤارە بەهاوکاری رۆژنامەی بەرخوودان چاپکراوە.

RAMANÊ NÛ
الفكر الجديد
1989

(گۆڤارێکی وەرزی، سیاسی، رۆشنبیرییە). (پارتی دیموکراتی کورد لە سوریا / باڵی ئیسماعیل عومەر) و (پارتی کاری دیموکراتی کورد لە سوریا) بەهاوبەشی دەریانکردووە. ژمارە: (1) لە مانگی 11/1989 لە رۆژئاوای کوردستان دەرچووە. ژمارە: (3) لە ساڵی 1989 دەرچووە. زمان: عەرەبی.

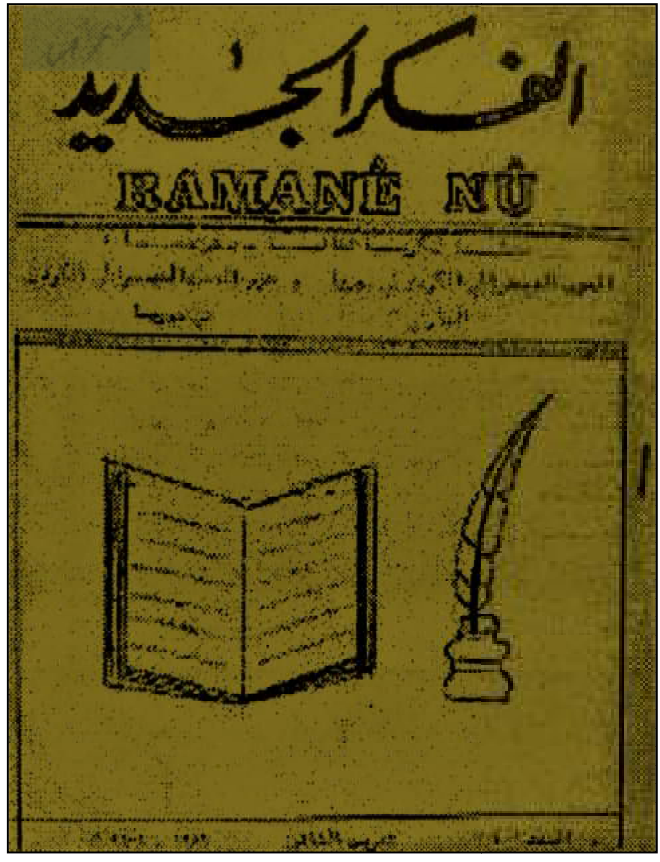

طريق الوحدة

Rêka Yekîtîyê

1989

ڕێکا یەکێتییێ: ڕۆژنامەیەکی سیاسییە. (پارتی دیموکراتی کوردی یەکبووی لە سوریا) دەریکردووە. زمان: عەرەبی. ژمارە: (1) لە کۆتایی ساڵی 1989 دەرچووە، ژمارە: (9) و پاشکۆی ئەم ژمارەیە لە مانگی 4/1991 دەرچووە. پێوانە: A4. بە ڕۆنیۆ چاپکراوە.

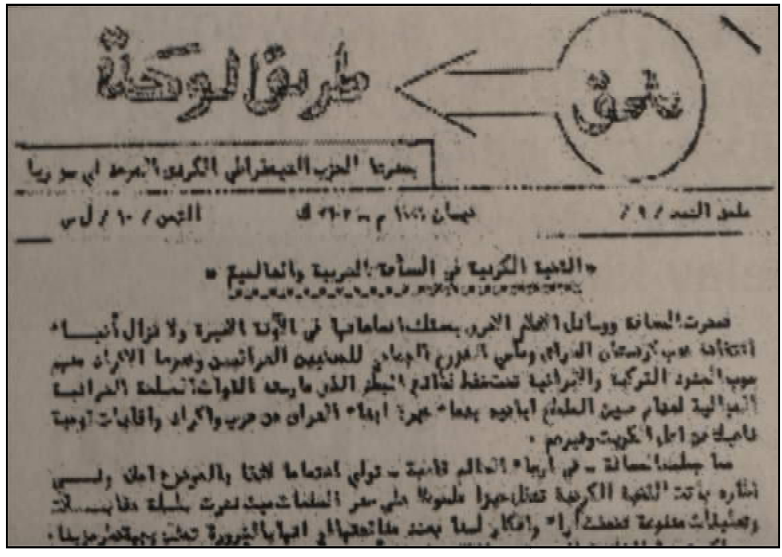

طريق الوحدة

يصدرها الحزب الديمقراطي الكردي العربي في سوريا

العدد / ٩ / | نيسان ١٩٨٩ م - ١٤٠٩ هـ | الثمن / ١٠ / ل.س

« القضية الكردية في الساحة العربية والعالمية »

[illegible]

گورزەك گول - GURZEK GUL

1989

(گۆڤاری فۆلکلۆری و رۆشنبیری). لە شاری قامشلۆ دەرچووە. زمان: کوردی "کورمانجی ژوورو". رێنووس: لاتینی. خاوەن و بەرپرسیار و دامەزرێنەران: کۆنێ رەش (سەلمان عەبدۆ) و لاوکێ عومەر (عەبدولباقی حوسێنی). لە دوایین ژمارەکانیدا کۆنێ رەش بە تەنیا بووەتە بەرپرسیاری گۆڤارەکە. ژمارە: (1) لە مانگی 3/1989 دەرچووە، ژمارە: (3) لە مانگی 7/1989 دەرچووە، ژمارە: (4) لە مانگی 9/1989 دەرچووە، ژمارە: (11-12) لە مانگی 3/1991دەرچووە، ژمارە: (15) دوا ژمارەیەتی لە بەهاری 1992 دەرچووە. پێوانە: سەرجەم ژمارەکان لە نێوان: 30 تا 56 لاپەڕەی A6 دانە. بە فۆتۆکۆپی راکێشراوە.

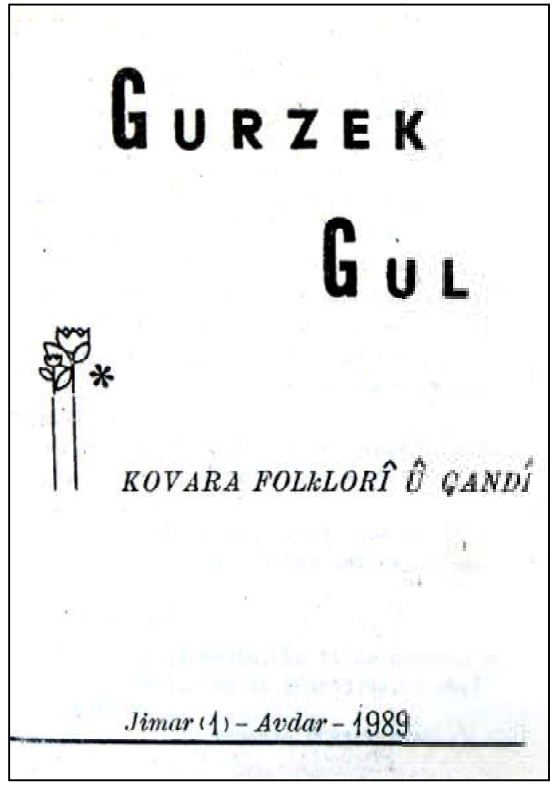
GURZEK

GUL

KOVARA FOLKLORÎ Û ÇANDÎ

Jimar (1) - Avdar - 1989

Jina Kurd
المرأة الكردية

1989

(بلاوكراوەیەكی خوولییە). سیاسی، گشتی ژنانە. شوێنی دەرچوون: قامشلۆ. زمان: عەرەبی. ژمارە: (1)ی ساڵی یەكەمی لە ساڵی 1989 لەلایەن (پارتی دیموكراتی كوردی یەكبووی لە سوریا) دەرچووە. لە ساڵی 1993 بەدوا لەلایەن (پارتی یەكێتی دیموكراتی كورد لە سوریا / یەكێتی) درێژە بە دەرچوونیدراوە. ژمارە: (14) لە مانگی 10/1999 دەرچووە، ژمارە: (22) لە مانگی 3/2001 دەرچووە. پێوانە: هەر ژمارەیەك 8 لاپەڕەی پێوانە فۆلسكابە.

Jina Kurd

المرأة الكردية

نشرة دورية يصدرها حزب الوحدة الديمقراطي الكردي في سورية (يكيتي)

العدد (٢٢) آذار ٢٠٠١م - ٢٦٩٣ك (الثمن (١٠) ل.س)

عيد المرأة

بقلم : هيئة التحرير

يبقى آذار بأعياده ...ويلوح عبق الحياة أثناء المخاض وعناق الفراشات للزهور ، لتكون البداية مع ولادة البلابل الخالد ، وعيد المرأة ...وبقية آذار ... والنهاية مع حلبجة ونوروز ، والأشياء الأخرى كثيرة ، أهمها الإصرار على البقاء لدى شعبنا بالرغم من السياسة والخذلان!.

لكن ، هل ممارستنا لبعض المظاهر والطقوس في يوم الثامن من آذار كل عام تعني تحقيق غاية العيد ؟ . فإصدار بيان موسمي تدعو فيه لتحرر المرأة - الاقتصادي والسياسي والاجتماعي - ، هذه المقولة التي على عليها الزمن ، وألهبها الشعر تعد تجم لغماً لتكرارها النظري في خطابنا الحزبي خلال عقود كثيرة ترن السنتنا في مضمونها ، والعمل من أجل تطبيقها - أم قيام بعض النساء أو المنظمات الحزبية بإقامة بعض الندوات السياسية والثقافية ، أو بعض الحفلات هنا وهناك ، لا يعني عيداً يقدر ما يبين تقاوتنا السطحي لمفهوم وغاية عيد المرأة .

إذ يتضمن جوهر العيد في العمل من أجل انتزاع ما يمكن انتزاعه من الحقوق ، ففي مثل هذا اليوم من عام ١٩٠٩م ، تظاهرت مئات العاملات الأمريكيات ليحصلن على حقوقهن في الأجر العادل وتحديد ساعات العمل.

إن احتفالنا بهذا العيد ...دعوة للمرأة السورية عموماً والكردية خصوصاً ، لتمعن النظر قليلاً فيما يجري حولها من تطورات وتغيرات في المجتمع السوري - من تأسيس ملتقيات سياسية وثقافية ، إلى الدعوة لإحياء مؤسسات المجتمع المدني والمطالبة بإلغاء قانون الطوارئ والأحكام العرفية ، وصدور بيان الألف توقيع من قبل نخبة من المثقفين السوريين ، والحوار من أجل الإصلاح الاقتصادي والإداري والسياسي ...إلخ ، ولكن أين موقعنا نحن مما يحدث ؟ ؟ ، وإذا كان يطيب للبعض أن نبقى مهمشين وبعيدين عن الحياة العامة ، فهل نقبل العيش على هذا الهامش ؟ .

فلنجعل من هذا اليوم يوماً نحاور فيه من يتهرب من حوارنا ، لنبين عدالة قضيتنا للشعب السوري عموماً ، وللمرأة السورية خصوصاً . لنتحدث في مثل هذه المناسبات ما نريد ، وكيف نعمل من أجل تحقيق أهدافنا ؟. لنتفاعل إيجابياً مع هذا العيد ، ليكون لنا حق القول بأننا نحتفل بعيد المرأة العالمي ... لنحافظ على حقنا في الحضور أمام من يريد طمس معالم الحياة فينا ، وكل عام ...وكل نساء العالم بألف خير ...وكل عام ...والمرأة الكردية بحاجة للعمل أكثر لرفع الغبن عنها وعن كاهل شعبها ، كل عام ... لتشعل شمعة حب وحق للمناضلة الكردية ليلى زانا بمناسبة عيد المرأة .

HEVGIRTIN - هەڤگرتن

الاتحاد

Die Union

1989

(گۆڤارێکی خوولی - سیاسی - رۆشنبیرییە). پاشان بووەتە: (گۆڤاری سیاسی، رۆشنبیری، وەرزیی). رێکخستنی ئەورووپای (پارتیا هەڤگرتنا گەلێ کورد ل سوریا) دەریکردووە. دروشم بە گوێرەی یەکەم ژمارە: (کارکەرێن جیهانێ و گەلێن بندەست یەکبن!). شوێنی دەرچوون: پراگ - چیك و دواتر شاری بۆن - ئەڵمانیا. زمان: کوردی "کورمانجی ژووروو". رێنووس: لاتینی و زمانی عەرەبی. هەروەها هەندێك ژمارەیشی تەنیا بە زمانی ئەڵمانی بەناوی (Die Union) دەرچووە. ستافی گۆڤار بە گوێرەی یەکەم ژمارە سەرنووسەر: روونـاك دیلان. بەرێوەبەری دارایی: ئاراز بەرازی. دەستەی نووسەران: سەردار کەریم، بەرۆ سیپان. دوای ئەوەی گۆڤارەکە گواستراوەتە بۆ ئەڵمانیا ستافی گۆڤاریش بەجۆرە گۆڕدراوە سەرنووسەر: د. م. رەشۆ. دەستەی نووسەران: خالید حەسۆ، د. یوسف، ئەبو سەلام. بەرپرسیاری بەشی کوردی: د. ئیبراهیم، بەرپرسیاری بەشی عەرەبی: د. حوسێن. بەرپرسیاری بەشی هونەری و دەرهێنان: ف. گمۆ. ژمارە: (1) لە مانگی 6/1989 بە 46 لاپەڕە دەرچووە، ژمارە: (4) لە ساڵی 1992 دەرچووە، ژمارە: (7) لە مانگی 7/1993 دەرچووە، ژمارە: (14) لە مانگی 4/1995 بەزمانی ئەڵمانی بە (20) لاپەڕە دەرچووە، ژمارە: (16) لە مانگی 10/1995 بە (60) لاپەڕە دەرچووە، ژمارە: (22) لە مانگی 4/1997 دەرچووە، ژمارە: (26) لە مانگی 4/1998 بە (56) لاپەڕە دەرچووە، ژمارە: (30) لە مانگی 4/1999 دەرچووە، ژمارە: (31) لە مانگی 7/1999 دەرچووە، ژمارە: (36و37)ی بە یەکەوە لە مانگی 1/2001 دەرچوونە، ژمارە: (38) لە مانگی 7/2001 دەرچووە. پێوانەی سەرجەم ژمارەکانی گۆڤاری (هەڤگرتن - الاتحاد) گەورە و وێنەدار و بەرگ رەنگاورەنگن.

هەڤگرتن
Hijmar 36 - 37
Çilê Paşî 2001 z
2612 k
العدد ٣٦ - ٣٧
كانون الثاني ٢٠٠١
HEVGIRTIN
مشروع وحدة الحركة الوطنية الكردية في سورية
خيار أستراتيجي
2000 - 2001

Rêka Çep
طريق اليسار
1989

گۆڤارێکی، سیاسی، وەرزییە. (گرنگی دەدات بە کاروباری هزر و سیاسەت). (پارتی چەپی کورد لە سوریا) بەرێبەرایەتی (عیسمەت سەیدا) دەریکردووە. شوێنی دەرچوون: رۆژئاوای کوردستان. زمان: عەرەبی. یەکەم ژمارەی لە ساڵی 1989 بڵاوکراوەتەوە. لە ساڵی 1993 بەدوا لەلایەن (پارتی چەپی کورد لە سوریا / باڵی محەمەد موسا محەمەد) درێژە بە دەرچوونیدراوە. ژمارە: (26)ی لە زستانی 2001 دەرچووە. پێوانە: شێوە پەرتووکە.

یەکبوون - YEKBÛN

1990

رۆژنامەی، سیاسی: (ئۆرگانی ناوەندی پارتی دیموکراتی کوردی یەکبووی لە سوریا / یەکبوون). شوێنی دەرچون: رۆژئاوای کوردستان. زمان: عەرەبی. ژمارە: (1) لە ساڵی 1990 دەرچووە. پێوانە: فۆلسکابە.

دەنگێ پالان - Dengê Palan

1990

بلاوکراوەیەکی سیاسییە. لە رۆژئاوای کوردستان دەرچووە.

دەنگێ خوێندەڤان- DENGÊ XWENDEVAN

1990

بلاوکراوەیەکی گشتی خوێندکارانە. (یەکێتی خوێندەڤانانی ولاتپارێزی کوردستان YXWK - لقی بولگاریا "ستافی رۆژئاوای کوردستان") دەریکردووە. زمان: کوردی "کورمانجی ژوورو" و عەرەبی. رێنووس: لاتینی وئارامی. ژمارە: (1) لە مانگی 12/1990 دەرچووە، ژمارە: (2) لە مانگی 2/1991 دەرچووە.

DENGÊ XWENDEVANAN

دەنگێ خوێندەڤانان

1990

بلاوکراوە؛ (یەکێتی خوێندەڤانانی ولاتپارێزی کوردستان YXWK - لقی یۆگسلاڤیا"ستافی رۆژئاوای کوردستان") لە شاری سەرایڤۆ دەریکردووە. زمان: عەرەبی و کوردی "کورمانجی ژوورو". رێنووس: ئارامی و لاتینی. ژمارە: (1) لە رۆژی 1/12/1990 دەرچووە، ژمارە: (4) لە رۆژی 15/8/1991، ژمارە: (5) لە مانگی 11/1991 دەرچووە. پێوانە: شێوە رۆژنامەی بچووك و وێنەدارە.

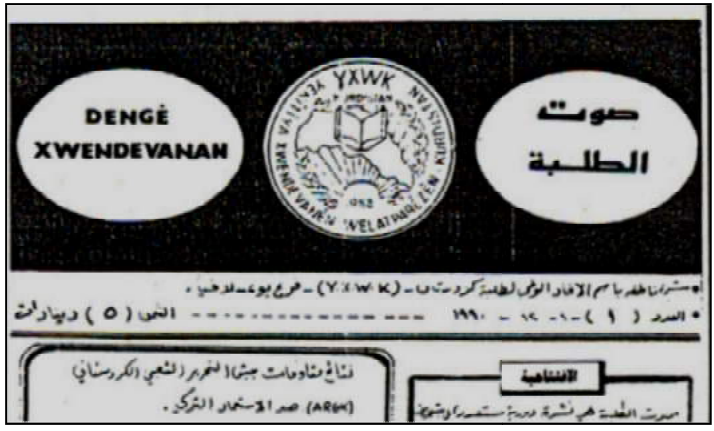

Dengê Ararat - صدى أرارات

Ararat - أرارات

1991

گۆڤارێکی رۆشنبیری گشتییە. بە زمانی عەرەبی دەرچووە. شوێنی بلاوکردنەوە: رۆژئاوای کوردستان و سوریا و لوبنان. شوێنی چاپکردن: لوبنان. یەکەم ژمارەی لە ساڵی 1991 بلاوکراوەتەوە.

ROJA-ROJ

ڕۆژا - ڕۆژ

1991

(گۆڤارێکی هزری، وێژەیی و ڕۆشنبیرییە)، (پارتی سۆسیالیستی کورد لـە سـوریا) دەریکردووە. یەکەم ژمارەی بەناوی (ڕۆژا) لەلایـەن (ئەحمـەد سـلێمان ئیجـە و قـادۆ شـیرین) چـاپ و بڵاوکراتـەوە. ژمارەکـانیتری بـەناوی (ڕۆژ) دەرچـوونە. شـوێنی دەرچـوون: ڕۆژئـاوای کوردسـتان. زمـان: کـوردی "کورمـانجی ژوورو". ڕێنـووس: لاتینی. ژمارە: (1) لە ساڵی 1991 دەرچـووە، ژمـارە: (2) لـە بـەهاری 1992 دەرچووە، ژمارە: (3) لە پایزی 1993 دەرچـووە، ژمـارە: (9) لـە سـاڵی 1996 دەرچووە، ژمارە: (14-15) دوا ژمارەیەتی کە بەیەکەوە بەمێژووی سـاڵی 2001 دەرچوونە.

زانین - zanîn

1991

(گۆڤارێکی وێژەیی، رۆشنبیرییە). لە شاری قامشلۆ-ی رۆژئاوای کوردستان دەرچووە. زمان: کوردی "کورمانجی ژوورو". رێنووس: لاتینی. خاوەن و دەستەی نووسەران: فەرهاد چەلەبی و عەبدولباقی حوسێنی. ژمارە: (1) لە مانگی 7/1991 دەرچووە، ژمارە: (8) لە پایزی 1993 بە 128 لاپەڕە دەرچووە، ژمارە: (9) لە ساڵی 1994 بە 128 لاپەڕە دەرچووە، ژمارە: (12) دوا ژمارەیەتی لە هاوینی 1997 دەرچووە. پێوانە: شێوە گۆڤاری بچووك و وێنەدار و بەرگ رەنگاورەنگە.

شورش - Şoreş

1991

رۆژنامـه، سیاسـی، خـوولی: (حزبـی شـیوعی کوردسـتان/ رۆژئـاوا) دەریکـردووە. شوێنی دەرچوون: رۆژئاوای کوردسـتان. زمـان: سـەرەتا عـەرەبی. پاشـان عـەرەبی و کوردی. ژمارە: (1) لە ساڵی 1991 دەرچـووە، ژمـارە: (17) لـە سـاڵی 1993 دەرچووە، ژمارە: (19) لە سەرەتای مانگی 2/1994 دەرچووە، ژمارە: (58) لە کۆتـایی مـانگی 5/2014 دەرچـووە، ژمـارە: (61) لـە کۆتـایی مـانگی 12/2015 دەرچووە. پێوانە: 8 لاپەڕەی فۆلسکابە. وێنەدارە.

KARKERÊN CÎHANÊ,YEKBIN !

يـا عـمّـال الـعـالـم ، اتـحـدوا !

Şoreş

شـــورش

Kurdistan Komonist Parti (K.K.P)

الحزب الشيوعي الكردستاني 1983

يصدرها الحزب الشيوعي الكردستاني

العدد 61 اواخر كانون الأول 2015

في هذا العدد

- من يجب إسقاطه ؟!!
- أفرض الأفق ... نحتاج تدوامل والأمهات..
- حزبنا الشيوعي الكردستاني KKP يفتتح مقرين له
- فكرة الكونفدرالية ..... بين الحاضر والمستقبل
- مشروعات لها عنوان
- أنجدد هي أم عبثات ... نعمة لا تعطع ؟
- قارة دراسية حزبية
- (نتائج فيها بنواته معاينتها)
- شواطئ حقل بيشكين
- مناشد وأسباب غياب دور الحمل في ثورة يوم آذار
- سياسة الحزب الديمقراطية والاحتلالات وموقفهم من التنظيمة المحكمة على كردستان

TEŞEKKÜRÜNÜ İLİ DER MEDHA DAKSA BEŞTIMANÎ Ji BERHEM Ü DEYAMETÊ Ü YEKRÊNA DEKQERÎ YA PARTYÊ

من يجب إسقاطه ؟!!

ماذا يحدث في باكور كُردستان ونحنُ! هذا الصمت والتغافل من الذين يرون القمهم قوى كبرى ؟ حدثت وتحدث جرائم عديدة في مختلف اصقاع الأرض الا ان اكبرها بشاعة وفظاعة ارتكبت وترتكب من النظام التركي الفاشي بزعامة الطاغوت اردوغان ضد شعبنا الكُردستاني في باكور . ان الصمت من الأنظمة الليبرالية الرأسمالية الرجعية وادواتها في المنطقة والعالم دليل بالموافقة والدعم لهذا النظام المتوغل في الارهاب حتى أخمص الأذنين لذلك فهو يستخدم شتى أنواع القتل الفردي والجماعي البشع ، إلى جانب حصار المدن والبلدات وقطع الكهرباء والمواصلات والاتصالات ومنع وصول الأغذية و الادوية واغلاق المستوصفات والمستشفيات وتدميرها وحرقها بكافة أنواع الاسلحة الحربية المبادة الى جانب التعذيب حتى الموت والتمثيل بجثث الشهداء وحرقها وقصف المقابر واغتيال الشخصيات الكُردستانية والتربية العاملة للديمقراطية والسلام واشتعال النيران في الحقول والغابات وقتل قطعان الماشية بالطائرات التي تقصف بشتى انواع الصواريخ والقنابل حتى المحرمة دولياً امام الأنظار جهاراً وعلانية . » ص 02

أفرض الأفق ..... نحتاج تدوامل والأمهات

بدعوة من الاتحاد النساء الشيوعي الكُردستاني YJKK التقى الدكتور محمد شفيق إبراهيم الخصائي أمراض الأطفال والرضع محاضرة في قاعة مكتب الحزب بكركي لكي حضرها العشرات من النساء ، أخذنا منها الآتي :

- إن حياة الطفل تبدأ منذ ان يخلق في بطن أمه ، لهذا فالأم مدعوة للاعتناء بنفسها وبطفلها ، وبشكل خاص في الأشهر الثلاثة الأولى لتحمل والتي تعتبر اهم مرحلة يحدد فيها مصير المولود القادم ، لذا على الأم الحامل أن تتجنب الاستخدام الخاطئ للأدوية وأن لا تستخدم أدوية مضادة بدون استشارة الطبيب المختص لما قد تسببه من أذى للجنين او تتسبب في حدوث تشوهات خلقية له قد تستمر معه طوال الحياة.

- إن عالم الطفولة يختلف عن عالم البالغين . تبدأ من اليوم الأول بعد الولادة إلى عمر ال 18 سنة فيها ينمو ويتطور ويتكامل جسم الطفل وأعضائه وأجهزته (المناعية ، الطبية ، الحسية ، .....) وان الأسبوع الأول للطفل بعد الولادة لا يقل أهمية عن الأشهر الثلاثة الأولى للحمل ، فعلى الأم أن تلاحظ وترافب وضع طفلها فيما اذا كان لا يرضع بشكل جيد أو يغلب عليه النعاس أو هناك بطء في حركته وبملاحظة بعضاً من هذا عليها مراجعة الطبيب لإجراء تحليل المرز هرمون الغدة الدرقية لدى الطفل وقد يكون مكتملاً ..» ص 03

حزبنا الشيوعي الكردستاني KKP يفتتح مقرين له

فتح حزبنا الشيوعي الكُردستاني KKP في الفترة الماضية مقرين له ، الأول في عامودا بتاريخ 27 / 10 / 2015 م ، والأخر في جل آغا بتاريخ 18 / 11 / 2015 م . حيث في كل من عامودا وجل آغا وجهت الدعوات للأحزاب السياسية والمنظمات الحقوقية والانسانية ومراكز ومؤسسات الادارة الذاتية الديمقراطية وحركة المجتمع الديمقراطي "TEVDEM" والفعاليات المجتمعية والشخصيات المستقلة من شعراء وكتاب وأدباء وأطباء ومحامون والعديد من الشخصيات المعروفة في كل من عامودا وجل آغا ، بدأ الافتتاح في كلا المقرين بالترحيب بجميع الحضور ومن ثم بالوقوف دقيقة صمت على ارواح شهداء الحرية في عموم كُردستان والعالم مع النشيد الوطني الكُردستاني (اي رقيب) . بعد ذلك القيت كلمة ترحيب بجميع السيدات والسادة الحضور في افتتاحية مقر الحزب في عامودا من قبل الرفيق نجم الدين ملاعمر سكرتير الحزب ، كذلك كلمة من قبل المكتب السياسي للحزب في افتتاحية مقره في جل آغا وتوجهت الكلمتان الى ضرورة وحدة الصف وتوحيد الجهود لمواجهة المؤامرات والمخططات التي تحاك ضد قضايانا العادلة والمشروعة . من ثم القيت في الافتتاحيتين العديد من الكلمات وقرأت العديد من البرقيات والاستماع للتباريك والتهاني والتي قدم الحاضرون من خلالها أمانيهم للحزب بالنجاح والاستمرار في نضاله وكفاحه الثوري التحرري الوطني والاجتماعي الكُردستاني. » ص 6

جل آغا

عامودا

HEVBENDÎ

التحالف

1992

رۆژنامـه، سیاسـی: (هەڤبەنـدی دیمـوکراتی کـورد لـه سـوریا) کـه سـاڵی 1992 لەلایەن پێنج پـارتی کـوردی لـه سـوریا دامـەزرابوو دەریکـردووە. زمـان: عـەرەبی. ژمـارە: (1) لـه سـاڵی 1992 دەرچـووە، ژمـارە: (41) لـه رۆژی 2/4/1999 دەرچووە، ژمارە: (53) لە مانگی 5/2001 بە 4 لاپەڕە دەرچووە، ژمارە: (76) لە مانگی 10/2007 دەرچووە، ژمارە: (77) دوا ژمارەیەتی لە کۆتـایی سـاڵی 2007 دەرچووە و وەستاوە. پێوانە: هەر ژمارەیەك 4 تا 10 لاپەڕەی فۆلسکابە.

ئـەم هەڤبەندییـە لـە رۆژی 1/2/1992 دامـەزرا و پارتـەکانی ئەنـدام لـەم هەڤبەندییـە سـەرەتا چـوار پـارت بـوون: (پـارتی دیمـوکراتی کـورد لـه سـوریا - الپارتی/ باڵی کەمال ئەحمەد ئاغا، پارتی دیموکراتی پێشڤەڕۆی کورد لە سـوریا / حەمید دەروێش، پارتی دیموکراتی کوردی سوریا / باڵی مەلا مەحمود شێخ بـاقی، پارتی چەپی کورد لە سوریا /یوسف دیبۆ). لە ساڵی 1997 هەڤبەندی دیموکراتی کورد پێکهاتبوو لەم پارتیانە: (پارتی دیموکراتی کورد لە سـوریا/بـاڵی نەسـرەدین ئیبراهیم، پارتی دیموکراتی پێشڤەڕۆی کورد لە سـوریا / حەمیـد دەروێـش، پـارتی یەکێتی دیموکراتی کورد لە سوریا / ئیسـماعیل عومـەر، پـارتی چـەپی کـورد لـە سوریا / محەمەد موسا محەمەد، پارتی دیموکراتی کـورد لـه سـوریا/مـەلا مـەحمود شێخ باقی) .

HEVBENDI
التحالف

التحالف

جريدة التحالف الديمقراطي الكردي في سوريا تصدر شهرياً تستهدف الدفاع عن حقوق الشعب الكردي في سوريا عبر الكشف عن الانتهاكات الجسيمة لحقوقه والظلم والاضطهاد القومي الذي يتعرض له والعمل على انهائها بشكل سلمي ديمقراطي كما وتناضل الجريدة من أجل تعزيز الوحدة الوطنية بتعميق روح التآخي بين المواطنين جميعاً والدفاع عن مصالحهم دون تمييز وهي ترحب بأية ملاحظات ترد من القراء أشخاصاً كانوا أم منظمات سياسية ولمختلف التيارات السياسية والثقافية داخل المجتمع السوري وبالتالي فإن أبواب الجريدة مفتوحة للجميع للمساهمة في خدمة قضايا الوطن .

جريدة يصدرها التحالف الديمقراطي الكردي في سوريا – العدد / 76 /- تشرين الأول 2007م- السعر 10ل.س

من أجل بناء المرجعية الكردية

منذ أكثر من سنة ونصف، طرح التحالف الديمقراطي الكردي في سوريا والجبهة الديمقراطية الكردية في سوريا مشروعهما الرامي إلى بناء مرجعية كردية في سوريا لتكون مصدر القرار الكردي في سوريا، وأن هذه المرجعية يجب أن تنبثق عبر مؤتمر وطني كردي يشارك فيها بالإضافة إلى الأحزاب السياسية عدد من الشخصيات الوطنية المستقلة من كافة فئات وشرائح المجتمع الكردي وتجمعاته الوطنية .

وفي الواقع فإن هذه الفكرة نضجت بداية في إطار التحالف، ثم تقبلتها الجبهة فيما بعد ، والحقيقة فإن التحالف كان يرى أن تكون المرجعية شاملة، وأن لا يوضع فيتو على أي حزب أو قوة ، وقد أعلن عن هذا الموقف مراراً وتكراراً ، وعلى أن يعرض هذا المشروع على لجنة التنسيق وعلى كافة الأحزاب الأخرى، وقد استندت فكرة المرجعية على ركيزتين أساسيتين تشكلان الدافع الأساسي لإقامتها وهما .

1- الوضع العام دولياً وإقليمياً ومحلياً ، والمخاطر الحقيقية والجدية التي تمر بها المنطقة بشكل عام وسوريا بشكل خاص .

2- إن هذا الوضع العام ، قد أبرز بوضوح ضرورة وحدة نضال الشعب الكردي ، وبالتالي ضرورة وحدة نضال حركته الوطنية التي يجب أن تأتلف في إطار يكون مسؤولاً عن القرار القومي الكردي في سوريا .

ومنذ أن طرحت هذه الفكرة بشكل رسمي فقد لاقت صدى شعبياً واسعاً ، والتفت حولها أوسع قطاعات الشعب الكردي في سوريا التي رأت فيها أملاً في نضالها القومي ، ومخلصاً من تشتت الحركة الوطنية الكردية، وحالات الصراع الضار فيما بينها ، وبسبب ذلك أيدتها كافة الأحزاب ، وحتى التي لم تتقبلها لم تتجرأ على رفضها ... **البقية على الصفحة 2 .**

الغلاء الفاحش يلتهم القوة الشرائية للمواطنين

بالرغم من الاختلال الذي كان سائداً بين الدخول ومتطلبات المعيشة ، وبالرغم من كل المطالبات التي كانت قائمة من أجل رفع الأجور ، وتحسين المستوى المعيشي ، فإن موجة جديدة من الغلاء الفاحش تجتاح سوريا منذ عدة أشهر ، ولا تزال موجة هذا الغلاء مستمرة ومتصاعدة، وقد أدت إلى التهام القوة الشرائية للمواطنين وبخاصة في بداية افتتاح المدارس وشهر رمضان ، وبحسب جريدة الثورة السورية التي نقلت عن مصادر في وزارة الاقتصاد، فإن موجة الغلاء المستشرية في الأسواق المحلية والتي طالت معظم المواد قد تجاوزت نسبته 50-60 % ، وهذا ما أدى إلى تدهور المستوى المعيشي لجماهير الشعب السوري ، ودخول فئات أوسع فأوسع تحت خط الفقر .

وبالرغم من كل ذلك فإن الحكومة تقف عاجزة عن إيجاد حلول حقيقية لهذا الغلاء ، وتشتد معها معاناة الشعب .

في ظل هذا الغلاء المستشري ، والأوضاع الاقتصادية السيئة ، فقد أعلنت الحكومة عن نيتها زيادة أسعار المشتقات النفطية ، الفيول والبنزين ، والمازوت والغاز ، وكذلك رفع الدعم عن السلع ، وقامت بالفعل بزيادة أسعار الكهرباء والماء مقابل زيادة بائسة في الدخول لا تذكر أمام مفاعيل زيادة أسعار المشتقات النفطية ورفع الدعم عن السلع المدعومة ، الأمر الذي نزل كالصاعقة على رؤوس المواطنين ... **البقية على الصفحة 7 .**

ASO

ئاسۆ

1992

(گۆڤارێکی وێژەیی، رۆشنبیری و فۆلکلۆرییە). شوێنی دەرچوون: قامشلۆ - رۆژئاوای کوردستان. زمان: کوردی "کورمانجی ژووروو". رێنووس: لاتینی. دەستەی دامەزرێنەری گۆڤار: سیامەند ئیبراهیم، عەبدولسەلام ئەسعەد داری، ع. حەفیز عەبدولڕەحمان. بەرپرسیاری هونەری: رەشید حەسۆ. ژمارە: (1) لە هاوینی 1992 بە 56 لاپەڕە دەرچووە، ژمارە: (2و3) بەیەکەوە لە بەرگێکدا لە ساڵی 1993 بە 120 لاپەڕە دەرچوونە، ژمارە: (4)یشی لە ساڵی 1993 دەرچووە. پاشان بۆ ماوەی چەند ساڵێك وەستاوە و ئەنجا دیسان دەستیکردۆتەوە بەدەرچوون و ئەمجارە لە ژمارە (5) بەدوا (سیامەند ئیبراهیم) بەتەنیا بووەتە بەرپرسیاری گۆڤارەکە. ژمارە: (7) لە هاوینی 1999 دەرچووە، ژمارە: (8) لە ساڵی 2000 دەرچووە، ژمارە: (12) لە بەهاری 2006 دەرچووە، ژمارە: (16) لە ساڵی 2011 دەرچووە. ئەگەرچی لەسەر هەندێك لە ژمارکانی گۆڤارەکە ناونیشانەکەی "بەیروت - لوبنان" نووسراوە، بەڵام لە راستیدا ئەم گۆڤارە هیچ ژمارەیەکی لە لوبنان دەرنەچووە و سەرجەم ژمارەکانی لە شاری قامشلۆی رۆژئاوای کوردستان دەرچوونە و، بەهۆی گوشارەکانی دەوڵەتی سوریاوە ناونیشانی وڵاتێکیتری لەسەر دانراوە. پێوانە: شێوە گۆڤاری ناوەندی و وێنەدارە.

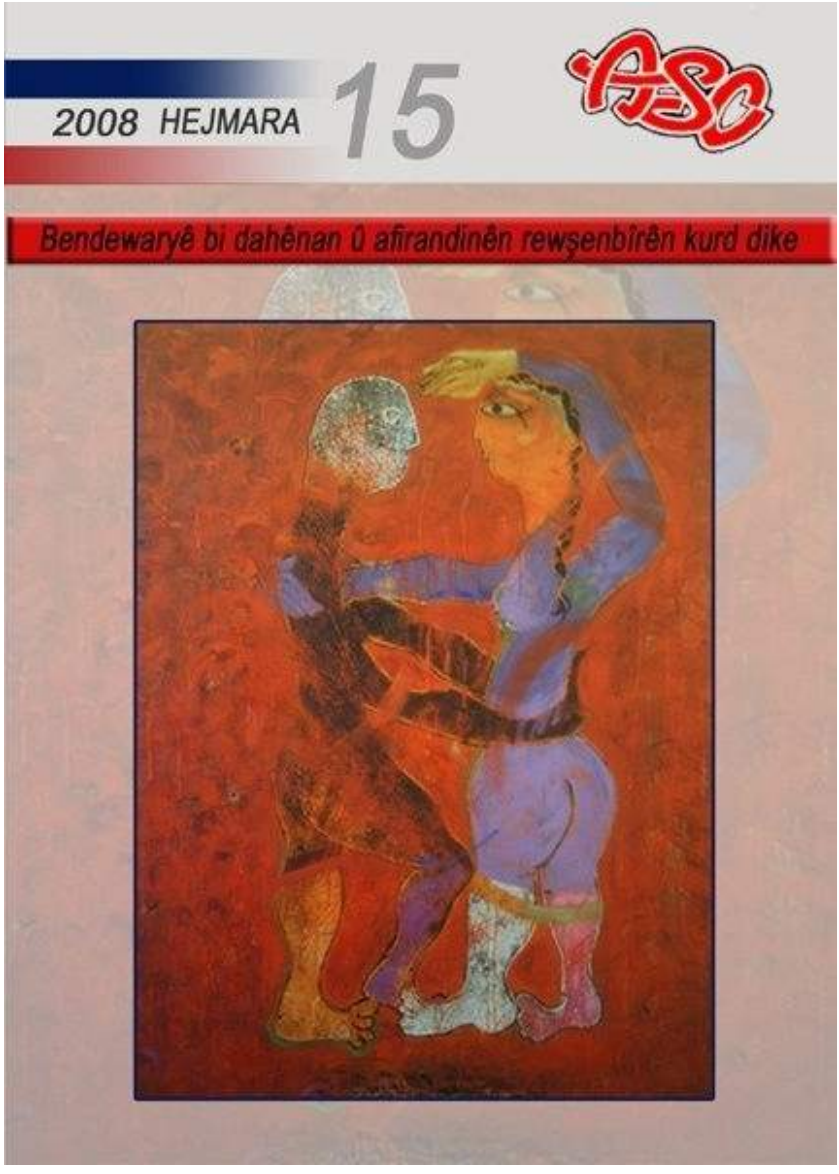
2008 HEJMARA
15
ASC
Bendewaryê bi dahênan û afirandinên rewşenbîrên kurd dike

ROJ

الشمس

(دوو بڵاوکراوە)

بڵاوکراوە. سیاسی، ڕۆشنبیری، مانگانە. پارتی دیموکراتی کورد لە سوریا/لیژنەی ناوچەی جزیرە (باڵی کەمال ئەحمەد ئاغا) لە سەرەتای ساڵەکانی 1990 دەریکردووە و دوای کۆچی دوای ئەو و دوو پارچە بوونی پارتەکە، هەریەکە لە (باڵی م. نەزیر) و (باڵی نەسرەدین ئیبراهیم) لە ساڵی 1998 بەدوا لەلای خۆیانەوە لەسەر هەمان زنجیرەکانی پێشووی درێژەیان بە دەرچوونیداوە. زمان: عەرەبی و کوردی.

مێژووی دەرچوونی هەندێك ژمارەکانی باڵی نەسردەین ئیبراهیم: ژمارە: (62-63) لە مانگی 3-4/2008 دەرچووە، ژمارە: (65) لە مانگی 7/2008 دەرچووە، ژمارە: (66) لە مانگی 9/2008 دەرچووە و تا زنجیرەی ژمارە (70)ی دەرکردووە لە مانگی 2/2010.

مێژووی دەرچوونی هەندێك لە ژمارەکانی (باڵی م. نەزیر): ژمارە: (55) لە مانگی 6/2001 دەرچووە، ژمارە: (78) لە مانگی 7/2006 دەرچووە، ژمارە: (80) لە مانگی 9/2006 دەرچووە، ژمارە: (82-83) لە مانگەکانی 11-12/2006 دەرچووە، ژمارە: (92) لە مانگی 5/2008 بە 8 لاپەڕە دەرچووە، ژمارە: (94) لە مانگی 9/2008 دەرچووە، ژمارە: (99) لە مانگی 6/2009 بە 8 لاپەڕە دەرچووە و گەیشتووە بە دوروبەری زنجیرەی ژمارە (100) پێوانە: A4 و نیو A4.

ROJ
الشمس

محتويات العدد :

- الهجرة المشؤومة في ظل ظلم ثلاثي الأبعاد .
- في ذكرى عروس كردستان .
- بعضاً من تاريخ وجغرافية كرداغ- تهلنة وتمليات .
- شرطة الطرق أم قطاع الطرق .
- حصاد النشاطات الثقافية
- اللغة الكردية تحتل المرتبة 31 عالمياً- من سليمان الى محمد
- القسم الكردي

نشرة دورية تصدرها اللجنة المنطقية للحزب الديموقراطي الكردي في سوريا (البارتي) في الجزيرة _العدد /92/ أيار 2008 _الثمن 5ل.س

الهجرة المشؤومة
في ظل ظلم ثلاثي الأبعاد

كلمة لابد منها :

الجزيرة غنية عن التعريف بها والحديث عن مواردها المائية والزراعية والنفطية , فهي أرض العطاء و أبناؤها لا يحتاجون شهادات حسن السلوك من أدعياء العدل والإيمان في زمن الرياء .

لكن قبل ما كل ما يتمناه المرء يدركه ...

فالتأثيرات المناخية التي تعرضت لها المنطقة , أثرت سلباً على المنطقة وقاطنيها , حيث تزامن موسم الجفاف مع الارتفاع الجنوني لأسعار المواد الغذائية والتي أدت بدورها إلى انخفاض مستوى المعيشة لشرائح واسعة حتى جاز أن نسمي المنطقة بالمنكوبة إضافة إلى ما يعانيه الكثيرون منهم من حرمان من الهوية والأرض والوظيفة ما زاد الطينة بلة , مما اضطرت العوائل الفقيرة- وهي الغالبية -التي لا تجد ما يسد حاجتها إلى الهجرة المشؤومة من الديار إلى المدن الداخلية تاركة الأهل والدور والذكريات ؟! .

نعم ... عيون بائسة تذرف الدموع الساخنة على أرصفة المحطة المكتظة بالقلوب المفجوعة , كمن تحطمت بهم السفينة في عرض البحر , وقد فرق الموج بينهم وكل قد تمسك بخشبة النجاة بيد وبالأخرى يلوح وصرخاتهم تدوي فتملأ الأرض حزناً والفضاء رهبة , ثم يجد كل منهم نفسه بعد ليل طويل في زاوية لا يعلم متى وكيف وصل وما الذي حصل أو قد يحصل .

نعم هكذا بدأت الهجرة المشؤومة للأفئدة والعقول من حزيرة الحب والسلام والعطاء إلى المناطق التي وهبتها الطبيعة بعضاً من عطاياها ..فمنهم من وجد ملاذاً آمناً بالقرب من مكان عمله أو عند صاحب العمل عند الكرام منهم وهم قلة , ومنهم من بقي في العراء يبحث عن رحمة في الأرض وعين ترقب السماء , ما دفعهم إلى نصب الخيام أملاً في أن تقيهم حر الصيف الساخن , وثورة المناخ المتقلب , لكن أصحاب النفوس المريضة , و أدعياء الإيمان , وتجار الأزمات الذين باتوا بحق ((حيتاناً)) سرعان ما تفتقت مواهبهم عن أساليب جديدة للابتزاز والظلم ... فسنوا قوانينهم الخاصة بهم , وفرضوا على أصحاب الخيم – الذين استجاروا من الرمضاء بالنار ضرائب ريع العقارات المهجورة التي يشغلونها ... فردد البؤساء مقولتهم : ((العين الرمداء خير من العوراء)) وهكذا قبلوا سياسة الأمر الواقع , في ظل ظروف معيشية – لا يحسدون عليها – قاسية قسوة قلوب المستغلين .....

البقية ص3

في ذكرى عروس كردستان

بائعة الضاحية النفطية لمدينة خاتنين شهدت ولادة عروس كوردستان ليلى قاسم في 27/ كانون الأول/عام 1952 م لعائلة كردية مناضلة, فتحت عيناها بين مصفى النفط وصهاريج بترولها , وهي تسمع الأحاديث عن انتفاضات وثورات بارزان وجمهورية مهاباد والمسيرة البطولية للبارزاني الخالد إلى الاتحاد السوفيتي لذلك من والدها العامل في مصفى خاتنين 0 بدأت ليلى دراستها في ابتدائية مصفى الوند للبنات عام 1959 واستمرت في مدينة خاتنين حتى أنهت دراستها الثانوية عام 1972 في ثانوية خاتنين للبنات وتم قبولها في كلية الآداب – قسم علم الاجتماع – جامعة بغداد, فازداد اهتمامها بالجانب السياسي والاجتماعي والثقافي , ما أهلتها للدخول في صفوف اتحاد طلبة كردستان , ثم العمل الحزبي لاحقاً , فانخرطت في صفوف الحزب الديمقراطي الكوردستاني عام 1970 بعد أن تعرفت على كوادر الحزب في الجامعة عبر أحد زملائها من مدينة خاتنين, وأصبحت من أنشط الوجوه الطلابية داخل الجامعة , حيث كانت تنجز الواجبات الوطنية المنوطة بها بسرعة فائقة دون خوف أو تردد , فكسبت ود واحترام كل من عرفها , وجلبت تحركاتها السياسية وحيويتها الأنظار إليها, فلاحقتها الأجهزة الأمنية والحزبية و طوقت المنطقة أو المحلة بأكملها واقتحمت الدار التي تسكنها الشهيدة مع عائلتها لاعتقالها, ولكن قبل إلقاء القبض عليها قامت بإحراق وإتلاف الاستمارات الحزبية , وكل ما يتعلق بأسرار الحزب , ثم لبست ما لديها من أجمل ملابسها وأدارت وجهها لأمها وطلبت منها أن لا تحزن عليها لأنها سوف تصبح عروس كردستان واسمها تملأ الشوارع والساحات, وعليها أن تفخر بها . كان ذلك بعد منتصف ليلة الرابع والعشرين من نيسان عام 1974 م حيث اعتقلت ليلى واقتيدت إلى زنزانة انفرادية ومنعت عنها الزيارات , وتعرضت لأبشع أنواع التعذيب دون أن تنطق بكلمة واحدة تمس رفاقها أو تكشف سراً من أسرار الحزب , حتى فقدت عينها اليمنى تحت التعذيب , وعندئذ سألها أحدهم : (والآن أيهما أعز عينيك أم كردستان ؟؟) لكنها وقفت شامخة وهي ترد عليه: (كردستان أغلى من عيوني وروحي), وقبل يوم من إعدامها سمح لأهلها بزيارتها , فطلبت من والدتها وشقيقتها صبيحة إحضار مقص مع ملابسها الكردية سألتها أختها عن سبب هذا الطلب , فابتسمت ليلى ابتسامة جميلة وقالت: (أختي العزيزة مثلما تعلمين سأكون ضيفة على أرض كوردستان التي عشقتها , وستستقبلني وتحتضنني بحنانها وعطفها , أنا شرف كوردستان حيث تستلمون جثتي أرجو أن تزغردوا وتهللوا لي وتنشدوا بالبارزاني البطل , واطلب حمل لقب عروسة كردستان وان تصبح زفتي رمزاً للنضال .....

البقية ص3

الحوار

1993

(گۆڤارێکی رۆشنبیریی وەرزیی ئازادە). ئەگەرچی ناوی هیچ لایەنێکی لەسەر نەنووسراوە، بەڵام (پارتی یەکێتی دیموکراتی کورد لە سوریا/یەکێتی) دەریکردووە. شوێنی دەرچوون: قامشلۆ. زمان: عەرەبی. ژمارە: (1) لە ساڵی 1993 دەرچووە، ژمارە: (2) لە مانگی 9/1993 بە 112 لاپەڕە دەرچووە. ژمارە: (3و4) بەیەکەوە لە بەرگێکدا لە زستان و بەهاری 1994 بە 144 لاپەڕە دەرچوونە، ژمارە: (38و39) بەیەکەوە لە مانگی زستان و بەهاری 2003 دەرچوونە، ژمارە: (50-51) بە یەکەوە لە زستان و بەهاری 2006 دەرچوونە، ژمارە: (54-55) لە زستانی 2007 دەرچووە، ژمارە: (56) لە هاوینی 2007 بە 166 لاپەڕە دەرچووە، ژمارە: (58و59) ساڵی 15بە یەکەوە لە زستان و بەهاری 2008 بە 200 لاپەڕە دەرچوونە، ژمارە: (64) لە مانگی 10/2011 بە 190 لاپەڕە دەرچووە، ژمارە: (65) لە ساڵی 2012 دەرچووە، ژمارە: (66) لە مانگی 5/2014 دەرچووە و لەسەر ئەم ژمارە نووسراوە سەرنووسەر: د. ئازاد ئەحمەد عەلی. ژمارە: (67-68) بە یەکەوە لە ساڵی 2015 دەرچوونە، ژمارە: (69) لە بەهاری 2016 دەرچووە. پێوانە: شێوە پەرتووکە و جگە لە چەند ژمارەیەکی ساڵانی بەرایی نەبێت زۆربەی ژمارەکانی لە 150 لاپەڕە زیاترن. گۆڤارێکی وێنەدارە. بەشێك لە ژمارەکانی ئەم گۆڤارە لەلایەن (رێکخستنەکانی دەرەوەی پارتی یەکێتی دیموکراتی کورد لە سوریا - یەکێتی) دووبارە چاپکراونەتەوە.

الحوار
مجلة فصلية ثقافية العددان (٣-٤) شتاء ربيع ١٩٩٤

مواسم

1993

لـه چـەند ژمارەیـەکی سـەرەتادا وەك پاشـکۆی رۆشـنبیری بلاوکـراوەی (في سبيل الارض و العمل)ی (حزبی شیوعی سوری) دەرچووە و پاشان بووەتـە گۆڤـارێکی سـەربەخۆ و لەسـەر بەرگەکەیـدا نووسـراوە: (گۆڤـارێکی وێـژەیی و رۆشـنبیرییە). دەستەیەك رۆشنبیری کورد لە شاری قامشلۆ دەریانکردووە. زمان: عـەرەبی. ژمـارە: (1)ی لە ساڵی 1993 دەرچووە. ژمارە: (3)ی لە ساڵی 1994 دەرچووە، ژمارە: (22و23) بەیەکەوە لە ساڵی 2002 دەرچوونە، ژمارە: (26و27)ی بەیەکەوە لـە ساڵی 2002 دەرچوونە. پێوانە: شێوە پەرتووکە. وێنەدارە.

PIRS

پرس

1993

(گۆڤارێکی رۆشنبیری سەربەخۆیە)، وەرزیی نارێك. لە رۆژئاوای کوردستان دەرچووە. زمان: کوردی "کورمانجی ژوورو". رێنووس: لاتینی. ئەم گۆڤارە لەلایەن (پارتی یەکێتی دیموکراتی کورد لە سوریا / یەکێتی) بڵاوکراوەتەوە. ژمارە: (1) لە نەورۆزی 1993 بە 48 لاپەڕە دەرچووە، ژمارە: (3) لە ساڵی 1993 دەرچووە، ژمارە: (4) لە مانگی 7/1994 دەرچووە، ژمارە: (10) لە ساڵی 1996 دەرچووە، ژمارە: (12) لە بەهاری 1997 دەرچووە، ژمارە: (13) لە بەهاری 1998 دەرچووە، ژمارە: (24) لە زستانی 2002 دەرچووە، ژمارە: (35) لە بەهاری 2006 دەرچووە، ژمارە: (43و44) بە یەکەوە لە پایز و زستانی 2008 دەرچوونە. ژمارە: (48) لە ساڵی 2010 دەرچووە، ژمارە: (51) لە ساڵی 2012 دەرچووە، ژمارە: (52) لە زستانی 2016 لە شاری عەفرین دەرچووە و مەروان بەرەکات وەك بەرپرسیاری ئەم ژمارەیە ناوی نووسراوە. ئەوکەسانەی هەریەکەیان بۆ ماوەیەك وەك ئەندامی دەستەی نووسەران بەشداریان لە دەرچوونی ئەم گۆڤارە کردووە بریتن لە: عەبدولمەجید شێخۆ، حەیدەر عومەر، دلاوەر زەنگی (10/10/1961)، ئازاد ئەحمەد، باڤێ شەهین، تەنگەزار مارینی (4/9/1959) و چەند کەسێکیتر. پێوانە: سەرجەم ژمارەکان هەریەکەیان 48 لاپەڕەی گەورە و وێنەدار و بەرگی بەشێك لە ژمارەکان رەنگاورەنگن. ئەگەرچی لەسەر هەندێك لە ژمارەکانی ئەم گۆڤارە ناونیشان (بەیروت / لوبنان) نووسراوە، بەڵام هیچ ژمارەیەکی لە لوبنان دەرنەچووە، بەڵکو بەهۆی سیاسەت و فشاری دەوڵەتی سوریاوە بە ناچاری ناونیشانی وڵاتێکیتری لەسەر دانراوە. هەروەها هەندێك لە ژمارەکانی دووبارە لە شاری بەرشەلۆنە-ی ئیسپانیا چاپکراونەتەوە.

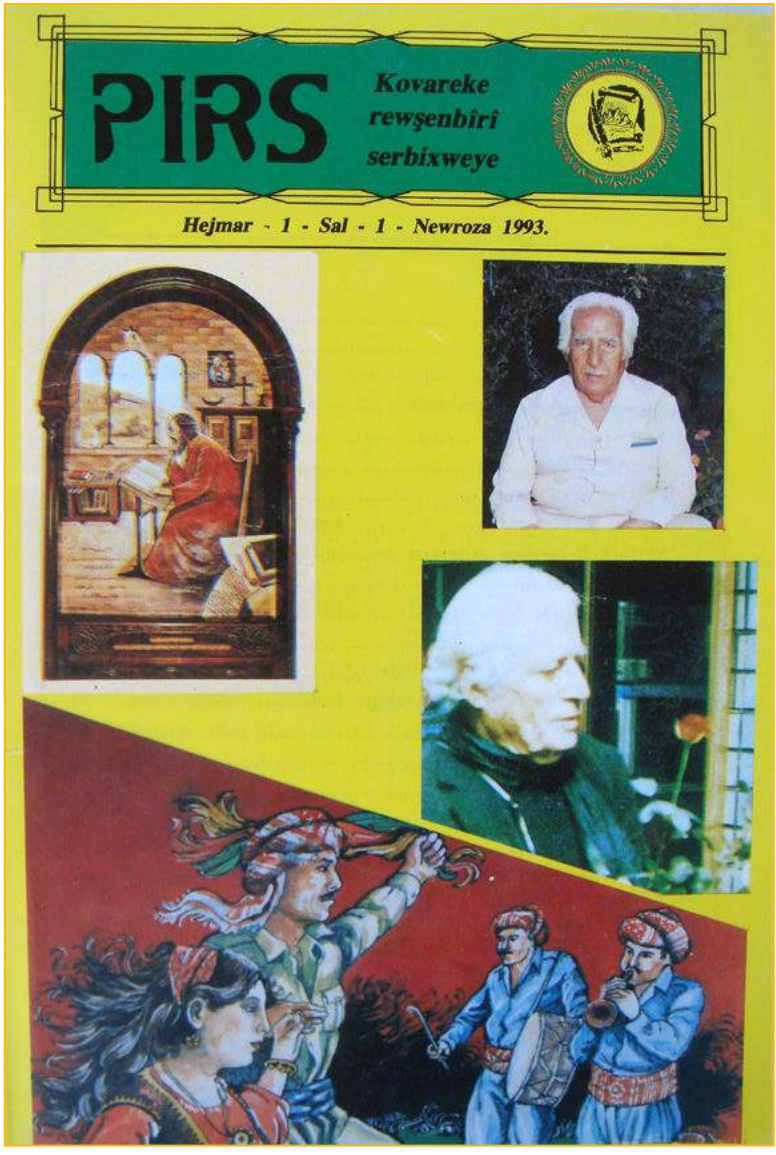
PIRS
Kovareke
rewşenbîrî
serbixweye
Hejmar - 1 - Sal - 1 - Newroza 1993.

Yekîtî

الوحدة

1993

مانگانه، سیاسی: (ئۆرگانی کۆمیتەی ناوەندی پارتی یەکێتی دیموکراتی کورد لە سوریا / یەکێتی). شوێنی دەرچوون: رۆژئاوای کوردستان و هەندێك لە ژمارەکانی دووبارە لە ئەڵمانیا چاپکراونەتەوە. زمان: عەرەبی. ژمارە: (1) لە مانگی 6/1993 دەرچووە، ژمارە: (5) لە مانگی 10/1993 دەرچووە، ژمارە: (6) لە کۆتایی 1993 دەرچووە، ژمارە: (13) لە مانگی 6/1994 دەرچووە، ژمارە: (26) لە مانگی 7/1995 دەرچووە، ژمارە: (30) لە مانگی 11/1995 دەرچووە، ژمارە: (75) لە مانگی 8/1999 دەرچووە، ژمارە: (100) لە مانگی 10/2001 دەرچووە، ژمارە: (104) لە مانگی 12/2003 دەرچووە، ژمارە: (129) لە مانگی 4/2004 دەرچووە، ژمارە: (146) لە مانگی 9/2005 دەرچووە، ژمارە: (154) لە مانگی 5/2006 دەرچووە، ژمارە: (165) لە مانگی 4/2007 دەرچووە، ژمارە: (176) لە مانگی 3/2008 دەرچووە، ژمارە: (207) لە 10/2010 دەرچووە، ژمارە: (241) لە مانگی 8/2013 دەرچووە، ژمارە: (245) لە مانگی 12/2013 دەرچووە، ژمارە: (246) لە مانگی 1/2014 دەرچووە، ژمارە: (250) لە مانگی 5/2014 دەرچووە، ژمارە: (270) لە مانگی 1/2016 دەرچووە، ژمارە: (281) لە مانگی 12/2016 دەرچووە. پێوانە: زۆربەی ژمارەکان فۆلسکابن، سەرەتا 8 لاپەڕە و سەرجەم ژمارەکانی ساڵانی 2004 بەدوا 16 لاپەڕەن. سەرەتا بە رۆنیۆ چاپکراوە و لە ژمارە (30)یەوە لە چاپخانە چاپکراوە. وێنەدارە.

الوحدة Yekîtî

العدد /26/تموز - 1995م - 2607ك

الجريدة المركزية لحزب الوحدة الديمقراطي الكردي في سوريا (يكيتي)

النضال من أجل:

- رفع الاضطهاد عن كاهل شعبنا الكردي في سوريا .
- الحريات الديمقراطية واحترام حقوق الانسان .
- الحقوق القومية للشعب الكردي في سوريا في إطار وحدة البلاد

في هذا العدد

- عودة الى واقع حركتنا الوطنية الكردية ومستلزمات التلاقي ووحدة الصفوف
- تركيا .. وسموم أجهزة الإعلام الكاذبة
- ملامح مسيرة المصالحة العربية الإسرائيلية
- خرق الهدنة في كردستان العراق
- في الذكرى السنوية السبعة لرحيل القائد الشهيد الدكتور عبدالرحمن قاسملو
- صدر العدد الأول لنشرة نوروز (نيسان - أيار) 1995
- رسالة تهنئة

عودة الى واقع حركتنا الوطنية الكردية ومستلزمات التلاقي ووحدة الصفوف

ليست هي المرة الأولى التي نتناول فيها الموضوع اعلاه ولن تكون الأخيرة، كونه يبقى بشكل موضوع الساعة شاغلاً بال كل الوطنيين الواعين وجماهير الشعب، ناهيك عن معظم قواعد وقيادات الفصائل الوطنية الكردية التي طالما أجمعت في أدبياتها - وان إختلفت الصيغ - على الدعوة الى التلاقي ووحدة الصفوف ونبذ حالة التشتت والاحتكام الى لغة الحوار والعمل المشترك وما الى هنالك من أشكال وموجبات التعامل الديمقراطي الذي في جوهره إلغاء للسياسة وتطوير للعمل لما فيه خير قضيتنا القومية الديمقراطية وارتقاء الى المستوى المنشود في توفير الأداة النضالية.

[illegible] فاعلية الحركة وبطء وترهل في الخطوات وتخلف عن المواقف ومواكبة الحدث، ناهيك عن الرتابة والكلاسيكية في التنظيم وآليات العلاقة مع شرائح المجتمع، وفقدان الحركة الوطنية الكردية في سوريا لقسم لا يستهان به من أبناء شعبنا أدّوا ظهورهم لها وذلك هروبا الى الأمام ولينشطوا تماما بمساحات خارجية تحدث باقطة (تحرير هذا الجزء أو ذاك من كردستان) وذلك في ظل دفع وتشجيع خفي وواضح من السلطات - منذ سياسة وعروض عبدالحميد لسراج في أواخر الخمسينات - يرمي دائما إلى طمس واقع الحرمان والإضطهاد الذي يلقاه شعبنا الكردي في سوريا والتعتيم على حركته الوطنية [illegible] على وجود قضية قومية ديمقراطية إشتراكية قومية في سوريا يناهز تعداده اليوم المليوني نسمة.

مما يبرز كم هو كبير حجم التصدي للمسؤوليات والمهام الملقاة على عاتق حركتنا الوطنية الكردية في البلاد، وكم هو ملح وجوب الإقدام على فتح صفحة جديدة في

البقية على ص 2

تركيا .. وسموم أجهزة الإعلام الكاذبة

بقلم: أورهان باموك

أورهان باموك هو أحد أشهر الكتاب في تركيا، ولقد ترجمت أعماله الى اربع عشرة لغة عالمية، من أشهر مؤلفاته : القلعة البيضاء و الكتاب الاسود، يكتب أورهان قائلا:

(.....لا ، لا اقا لأشعر بالوحدة والعزلة حيث ثمة معارضة سليمة - حتى وإن كانت صغيرة - برغم تضخيم التضليل الإعلامي - ترى هذه المعارضة بان مسألة الأكراد لاتحل بالدم والدبابات والقنابل، وبما أن الحكومة التركية لاتعرف طريقا آخر لحل هذه المسألة سوى بإستخدام القوة والبطش والسحق، لذا لجأت الى تسميم الأجواء التركية بالتدريج، وبدأ المواطنين يفقدون صوابهم تباعا، هذا السم يتطور من أجهزة الإعلام الرسمية للدولة التركية ويزداد مفعوله بشكل مخيف في اللغة المحكمة والمكتوبة.

الكل يدرك بان التدخل التركي في شمال العراق لن يحل المسألة الكردية في تركيا ولكن الكذب لابد وان يوصل الى هذه النتيجة، فقد لجأت الحكومة بالإشتراك مع الجيش والإعلام في تضليل الرأي العام التركي و الحصول على الموافقة على الإجتياح حبا بـ(وطن الأباء والأجداد).

البقية على ص 2

ملامح مسيرة المصالحة العربية الإسرائيلية

يبدو أن مسيرة المصالحة السورية الاسرائيلية تمضي حثيثا بتجاه إنهاء الصراع العربي السوري الاسرائيلي، على الأقل في جانبه العسكري، فقد وصل السيد السلحقاني للمحادثات السورية الاسرائيلية في مرحلة لسنطلق أن نسميها، كما بدت، بالخطوات التنفيذية في عملية السلام عندما اجتمع رئيسا الأركان السوري والاسرائيلي في واشنطون يوم 6/27 وناقشا عناصر الترتيبات الأمنية بشكل عام وخاصة على حالتين الحدود، مثل عمق المناطق المجردة من السلاح والمناطق المخففة من السلاح وأجهزة الانذار المبكر وتواجد القوات المحايدة وغيرها. ولقد أعلن ذلك وزير الخارجية السورية متقائلا بعض الشيء، وأشار بأنه: (جرى بحث واسع في واشنطن بين رئيسي الأركان حول مبادئ وأهداف الترتيبات الأمنية لكي توضع موضع التطبيق العملي ... لم يتم التوصل الى اتفاق نهائي ولكن تقاربت وجهات النظر حول العناصر) وينبغي أن نشير هنا الى أن المفاوضات لم تعد حكرا في إطار بعض المفاوضين كما في البداية، وقد بدأت مخاطبة الرأي العام الداخلي والاقليمي في كل من المنطقة سوريا وتركيا بنفس ثقافة على الرأي العام في كل بلد حسب الهامش المتاح له مفهي تحريك الرأي العام شعبيا وسياسيا حول مؤيد

البقية على ص 2

Hêvî - هیڤی

1993

(رۆژنامەیەکی خوێندکارانە تایبەتە بە پرسی هزر و رۆشنبیری). (خوێندکارانی کورد لە زانکۆی دیمەشق-ی سوریا) دەریانکردووە، لە هەمان کاتدا (خوێندکارانی کورد لە زانکۆی حەلەب)ش بەشداریان لە دەرچوونیدا کردووە. زمان: عەرەبی و بەرێژەیەکی کەم چەند وتەیەکی کورت بە زمانی کوردی "کورمانجی ژوورو" و لەگەڵ بوونی گۆشەیەك بۆ فێریوونی زمانی کوردی لە رۆژنامەکەدا بەرچاو دەکەوێت. دامەزرێنەر و بەرپرسیار: بەهزاد رەسوڵ (؟ - 2002/6/24 دیمەشق). ژمارە: (1) لە رۆژی 1993/8/5 دەرچووە، ژمارە: (5) لەساڵی 1994 دەرچووە، ژمارە: (6-7) دوا ژمارەیەتی لە ساڵی 1995 دەرچووە. پێوانە: 8-16 لاپەڕەی A4 و شێوە رۆژنامەی ناوەندی. بە فۆتۆکۆپی راکێشراوە.

4

هيڤي

جريدة طلابية مستقلة تعني بشؤون الفكر والثقافة

صوت هيڤي

ليكن عام ١٩٩٥ عام «أحمدي خاني وسم وزين»

و ليكن يوم استشهاد ليلى قاسم يوماً للطالب الكردي

نداء كردستان

Banga Kurdistan

1993

رۆژنامــە، سیاســی، خــوولی: (لیژنــەی پەیوەندییــەکانی دەرەوەی حزبــی شــیوعی کوردستان/ رۆژئاوا) دەریکردووە. زمان: عەرەبی. یەکەم ژمارەی لە ســالّی 1993 بلاّوکراوەتەوە.

ZENGIL

اجراس

1993

گۆڤارێکی وەرزییە گرنگی دەدات بە پرسی رۆشــنبیری و سیاســی و هــزری. (پــارتی چەپی کورد لە سوریا / بالّی خەیرەدین مــراد) دەریکــردووە. سەرنووســەر: عومــەر کۆچەری. هاوکار: مستەفا ئۆسۆ. شوێنی دەرچوون: دیمەشق. زمان: سەرەتا عــەرەبی و پاشان عــەرەبی و کــوردی "کورمــانجی ژووروو". رێنووســی کوردیەکــەی: لاتــینی. یەکەم ژمارەی لە سالّی 1993 دەرچووە. ژمارە: (10) لە بەهاری 1999 بــە 80 لاپــەڕە دەرچــووە، ژمــارە: (11) لــە بــەهاری 2001 دەرچــووە، ژمــارە: (12) لــە هــاوینی 2001 دەرچــووە، ژمــارە: (13) لــە زســتانی 2002 بــە 107 لاپــەڕەی عەرەبی و 25 لاپەڕەی کوردی دەرچووە، ژمارە: (15) لە ســالّی 2002 دەرچــووە. لە سالّی 2003 لە دەرچوون وەستاوە. پێوانە: ســەرجەم ژمارەکــانی لــە 80 لاپــەڕە زیاترن.

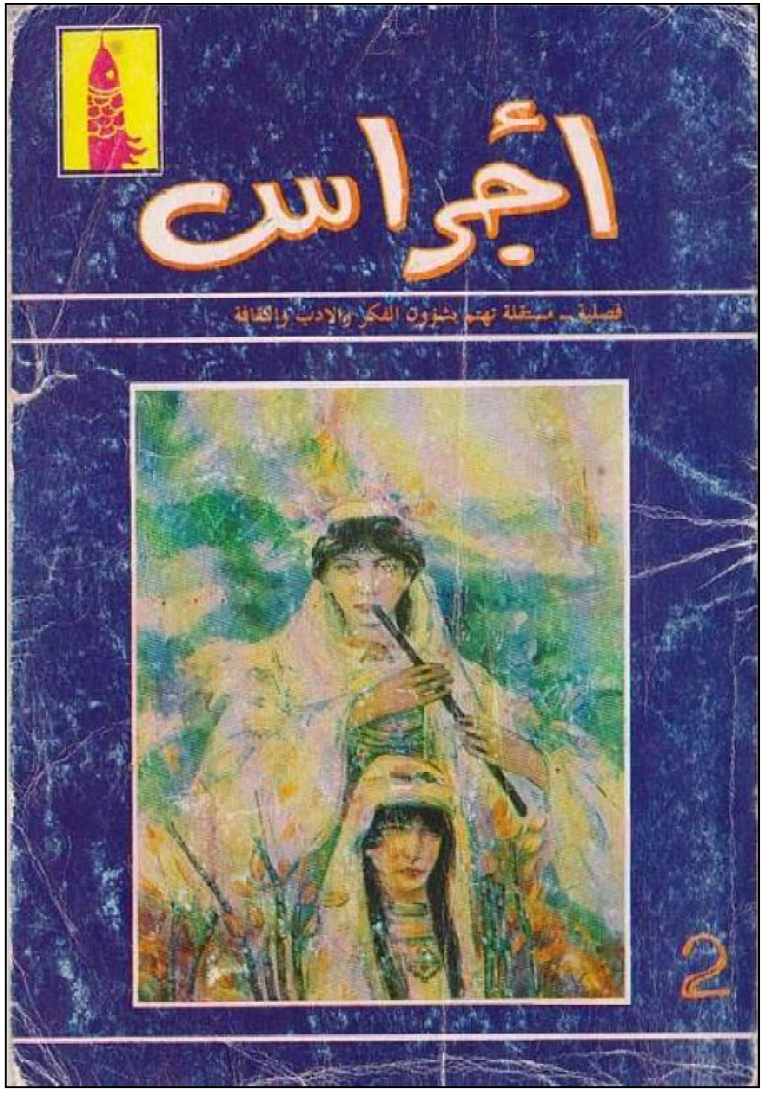
أجراس
فصلية - مستقلة تهتم بشؤون الفكر والادب والثقافة
2

BIHAR

بهار

1994

(گۆڤارێکی ڕۆشنبیری، فۆلکۆریه). شوێنی دەرچوون: ڕۆژئاوای کوردستان. زمان: کوردی "کورمانجی ژووروو". ڕێنووس: لاتینی. دوای یەکگرتنی گۆڤارەکانی (گەلاوێژ، خوناڤ، ستێر، گولستان) ئەم گۆڤارە لەلایەن (هەڤبەندی دیموکراتی کورد لە سوریا) کە لە پێنج پارتی کوردی سوریا پێکهاتبوو بلاوکراوەتەوە. ژمارە: (1) لە بەهاری ساڵی 1994 بە 60 لاپەڕە دەرچووە، ژمارە: (3) لە بەهاری 1997 بە 60 لاپەڕە دەرچووە، ژمارە: (4) لە مانگی 9/1997 بە 60 لاپەڕە دەرچووە، ژمارە: (5) لە ساڵی 1998 بە 98 لاپەڕە دەرچووە، ژمارە: (6) هەر لە ساڵی 1998 دەرچووە، ژمارە: (7) دوا ژمارەیەتی لە ساڵی 2002 دەرچووە. پێوانە: گەورە و بەرگ ڕەنگاورەنگ و وێنەدارە.

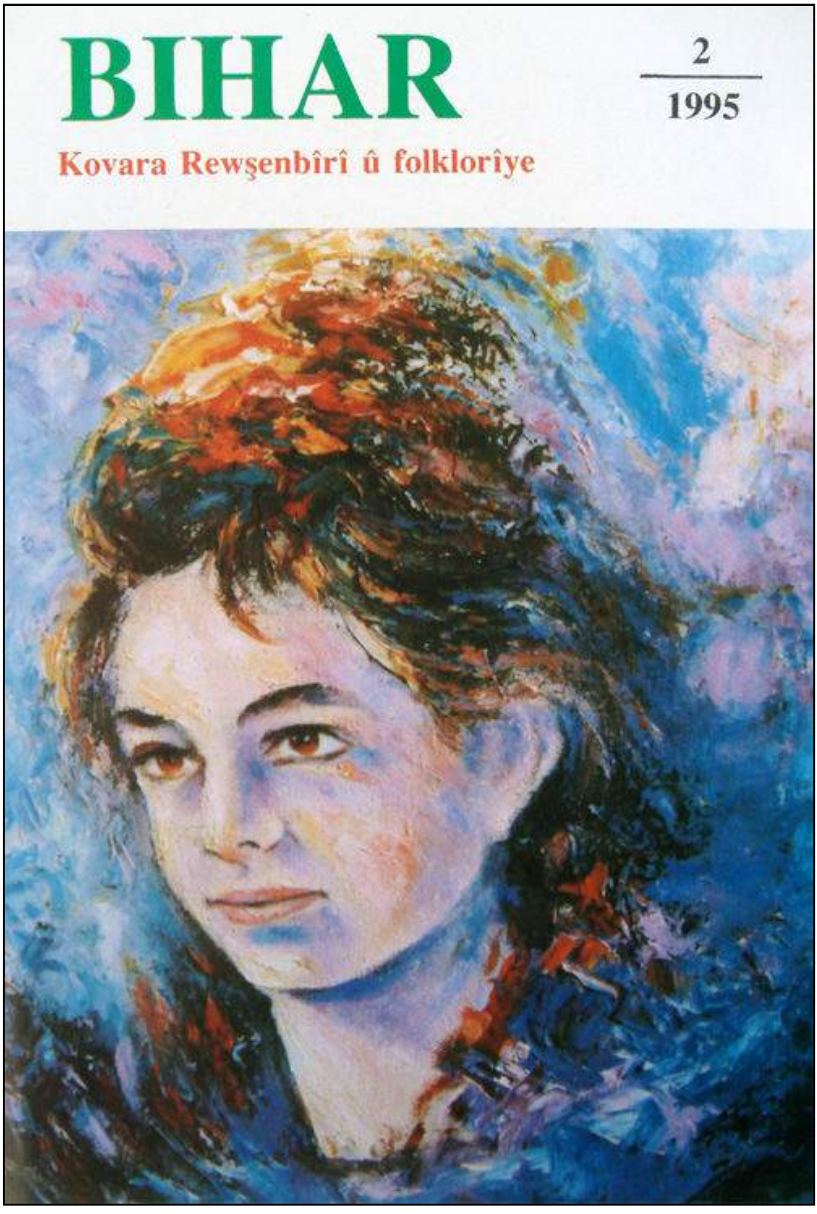
BIHAR
2
1995
Kovara Rewşenbîrî û folklorîye

NÛ BIHAR

نوو بهار

1994

گۆڤار، رۆشنبیری، گشتییه. ناو بەناو دەرچووه. (کۆمیتەی ناوەندی حزبی شیوعی کوردستان / رۆژئاوا) دەریکردووه. زمان: کوردی و عەرەبی. ژمارە: (1) لە دەوروبەری ساڵی 1994 بڵاوکراوەتەوه. تا پێش بەستنی کۆنگرەی سێیەمی حزبەکە لە 27/2/2015 هەمووی حەوت ژمارەی لێدەرچووه.

الاستقلال

1994

الاستقلال = سەبەرخۆیی: سیاسی، گشتی، مانگانەی نارێك. (بڵاوكراوەی خوولی پارتی ئیسلامی كوردستانە) شوێنی دەرچوون: بۆن - ئەڵمانیا. هەروەها هەندێك لە ژمارەكانی لە وڵاتی پاكستانیش چاپكراونەتەوە. بەرپرسیار: موحەرەم حەسەن "جانكورد" (13/4/1948 گوندی مەیدانكێ/عەفرین). زمان: عەرەبی و كوردی "كورمانجی ژووروو" و تورکی. هەندێك لە ژمارەكانی بە دوو چاپی (عەرەبی) و (تورکی) دەرچوونە. ژمارە: (1) لە مانگی 7/1994 دەرچووە، ژمارە: (2) لە مانگی 8/1994 دەرچووە، ژمارە: (3و4) لە مانگی 9و10/1994 دەرچووە، ژمارە: (8) لە مانگی 3/1996 دەرچووە، ژمارە: (9) لە مانگی 4/1996 دەرچووە، ژمارە: (12) لە مانگی 7/1996 دەرچووە، ژمارە: (18) لە سەرەتای 1997 دەرچووە، ژمارە: (23) لە مانگی 6/1997 دەرچووە، ژمارە: (36) لە مانگی 7/1998 دەرچووە، ژمارە: (46) لە مانگی 12/1999 لە شێوە گۆڤار بە زمانی عەرەبی و كوردی "كورمانجی ژووروو" و رێنووسی لاتینی دەرچووە. سەرجەم ئەو ژمارانەی نێوان 1994 - 1997 كە من بینیومن پێوانە: 8 لاپەڕەی فۆلسكابن. ژمارەكانی 1998 بەدوا لە شێوەی گۆڤاری پێوانە گەورەن. بە رێژەیەكی كەم وێنەداره.

بسم الله الرحمن الرحيم

﴿ونريد أن نمن على الذين استضعفوا في الأرض ونجعلهم أئمة ونجعلهم الوارثين ونمكن لهم في الأرض﴾

الاستقلال

لسان حال الحزب الإسلامي الكردستاني

الله ربنا . الإسلام ديننا . محمد رسولنا . كردستان وطننا

العدد (٣٦) تموز ١٩٩٨ Al-Istiklal : Issue Nr. (36) 7/1998

١٤١٩ هجري / ٢٦١٠ كردي

الحوار الكردي - الكردي

مشروع البرنامج السياسي - جزء ٣

كردستان والحزب الإسلامي الكردستاني

مذكرة إلى الرئيس الإيراني خاتمي

الشيخ محمود رئيس أول حكومة كردية

بابیسوك

1994

گۆڤار، مانگانە. لەلایەن (کۆمەڵەی روانگە) لە رۆژئاوای کوردستان دەرچووە.
زمان: عەرەبی و کوردی "کورمانجی ژوورو". رێنووسی کوردیەکەی: لاتینی.
ژمارە: (1) لە ساڵی 1994 دەرچووە.

Newroz - نەورۆز

1995

رۆژنامـە، سیاسـی، رۆشـنبیری، گشـتی. (نـۆ) ژمـارەی بـەرایی وەك: (بلاوکـراوەی ڕێکخستنەکانی پارێزگـای حەلـەب/پـارتی یـەکێتی دیمـوکراتی کـورد لـە سـوریا) بلاوکراوەتەوە، لە ژمارە (دە)یەوە وەك: (بلاوکراوەکـانی پـارتی یـەکێتی دیمـوکراتی کـورد لـە سـوریا / یـەکێتی) دەرچـووە. شـوێنی دەرچـوون: عـەفرین - رۆژئـاوای کوردستان. زۆربەی ژمارەکانی لە شاری بادسـالزوفلەن لـە ولاتـی ئـەلمانیا دووبـارە چاپکراونەتەوە. زمان: کوردی "کورمانجی ژوورو". ڕێنووس: لاتینی ژمارە: (1) لە رۆژی 22/4/1995 دەرچووە، ژمارە: (16) لە مانگی 12/1997 دەرچـووە، ژمارە: (18) لە سـالی 1998 دەرچـووە، ژمـارە: (26) لـە مـانگی 9/1999 دەرچووە، ژمارە: (31) لە مانگی 6/2000 دەرچووە، ژمارە: (39) لە مـانگی 10و9/2001 دەرچووە، ژمارە: (41) لە مـانگی 2/2002 دەرچـووە، ژمـارە: (63) لـە مـانگی 8/2005 دەرچـووە، ژمـارە: (67) لـە مـانگی 4/2006 دەرچـووە، ژمـارە: (87) لـە مـانگی 8/2009 دەرچـووە، ژمـارە: (102) لـە مـانگی 4/2012 دەرچـووە، ژمـارە: (104-105)ی سـالی 18 بەیەکـەوە لـە مـانگی 9/2012 دەرچـوونە، ژمـارە: (106) لـە ڕێبەنـدانی 2015 دەرچـووە، ژمـارە: (107) لـە مـانگی 2/2015 دەرچـووە، ژمـارە: (119) لـە مـانگی 3/2016 دەرچـــووە، ژمـــارە: (125) لـــە مـــانگی 12/2016 دەرچـــووە. سەرنووسەر لە ژمارە (1 تا 11): د. عەبدولمەجید شێخۆ، لە ژمارە: (12 تا 29): کامـــەران بێکـــەس. لـــە ژمـــارە (30-105): کـــەمال حـــەنان (1953 گونـــدێ تلفێ/عـەفرین - 30/1/2013 حەلـەب). لـە ژمـارە: (106) بـەدوا دەسـتەی نووسەران: ڕێبەرێ سلیڤی، مەمێ ئالان، رۆزاد عەلی، مەروان بـەرەکات.... پێوانـە: سـەرجەم ژمارەکـان لـە نێـوان (4-16) لاپـەڕەی فۆلسـکابن و زۆربـەیان (12) لاپەڕەن. بە ڕێژەیەکی کەم وێنەداره و بە کۆپی راکێشراوە.

Newroz

Ji weşanên Partiya Yekîtî ya Demokrat a Kurd li Sûriyê - YEKÎTÎ

Dr Nûredîn Zaza
1919- 1988

Osman Sebrî
1905 - 1993

Xebat ji bo :

* Zordarî ji ser gelê me yê Kurd li Sûriyê rabe .
* Azadiya demokrat û rêzgirtina mafên mirovan .
* Mafên gelê Kurd yên netewî di çarçewa yekîtiya welêt de

Hejmar (87) Tebax 2009 z - 2621 k Buha (15)

Turkiye... Gavek Li Pêş

Hukûmeta Anqerê bi rêvebiriya parta AKP û serokwezîr birêz Receb Teyib Erdoxan, di derbary pirsa Kurd de, gavek li pêş davêje, dema ku, li vê dawiyê, bi awakî vekirî, rasterast û aşkere kir ku: (dewleta Turkiyê di derheqê Kurdan de, gelek şaşî kirine...)

Di dîroka Turkiyê de, eve cara yekemîne ku, daxuyaneke weha ji dev û lêvên serokwezîrekî li ser serê kar, jî raya gişti re tê gotin, Lewre jî, hemî deriyên daxuyan, nivîsar, manşêst û helwestên rengareng û tersîhev vebûn, û têra xwe hêz û bartiyên siyasî, rewşenbîr û rêxistinên Kurdan bi vê yekê mijûl bûn û hê jî berdewamin û yê pir ma ye.

Jêderên Anqerê dibêjin ku, eve destpêka çareserkirina pirsa Kurda ye û parta Erdoxanx wedê giravî- di vî warî de, xwedî piroje û biryar e.

Di vî warî de, wezîrê hundirî, birêz Beşîr Atalay û yê derve birêz Ehmed Dawûd Oxlo jî, di derheqê pirsa Kurdî de, daxuyaniyên erênî dan. Vêca Kurd weke dixuyê, li hêlekê dixwazin şa bibin û hêviyên nû ava bikin. Li hêla dine, bi tirs û kêmbawerin ku, hukûmet li gor peyv û sozên xwe be, û bêje: ((Duh duh bû, îro îro ye)). S. Demirel.

Çi bibe û çi nebe, civata perlemana Turkiyê ya ku, di rojên bê de lidarkeve, dê bibe xuyakirin ku, berê siyaseta dewletê bi ku ve ye, û AKP ta çi derecê li helwestên xwe yên erênî di derbarey Kurdan de, dibe xwedî, û serê xwe li ber bayê şovenîzim û nijadperestiya hin hêz û partiyên Turkan netewîne.Wê hingê tabloya siyaset û helwestan, dê zelaltir bibe.

D. R (2)

Pirsa Kurd ...
Azad Kurdî 4

Kesatiyeke Balkêş
Enehîte Morad ٥

Pirtûkxana Kongirês
Wergerandin : Memê Alan 6

Her diçe....
Rêberê Silîvî ١٢

Email : Newroz 95 @ hotmail . com

نار الاستقلال

Agra Serxwebûn

1995

گۆڤارێکی سیاسی، رۆشنبیریی گشتی مانگانەیە. بیرۆی راگەیاندنی (ئارتەشی رزگاری گەلی کوردستان/ بەشی بریندارانی جەنگ) لە بنکەی بریندارانی چیای قەرەداخی باشووری کوردستان دەریکردووە. بەرپرسیار: نالین عەفرین. سەرجەم نووسین و کارە هونەرییەکان لەلایەن شەرڤانە بریندارەکانی رۆژئاوای کوردستان ئامادەکراون. زمان: عەرەبی و تورکی و کوردی "کورمانجی ژوورو". رێنووس: لاتینی و ئارامی. ژمارە: (1) لە مانگی 7/1995 دەرچووە، ژمارە: (2) لە مانگی 8/1995 دەرچووە، ژمارە: (3)ش دوا ژمارەیەتی لە مانگی 9/1995 دەرچووە. پێوانە: گەورە و وێنەدارە.

الپارتی

1995

(بڵاوکراوە، سیاسی و ڕۆشنبیری، لە پێناوی دۆزی کورد و دیموکراتی و مافی مرۆڤدا)، (پارتی دیموکراتی کورد لە سوریا / الپارتی – باڵی کەمال ئەحمەد ئاغا) دەریکردووە. شوێنی دەرچوون: ئەڵمانیا. ئەم بڵاوکراوەیە دووبارە لە ڕۆژئاوای کوردستانیش چاپ و بڵاوکراوەتەوە. زمان: کوردی "کورمانجی ژوورو" و عەرەبی. ڕێنووسی کوردییەکەی: لاتینی. ژمارە: (1) لە ساڵی 1995 دەرچووە، ژمارە: (3) لە مانگی 3/1996 دەرچووە، ژمارە: (5و6) بە یەکەوە لە مانگی 1/2007 دەرچوونە. پێوانە: A4. وێنەدارە.

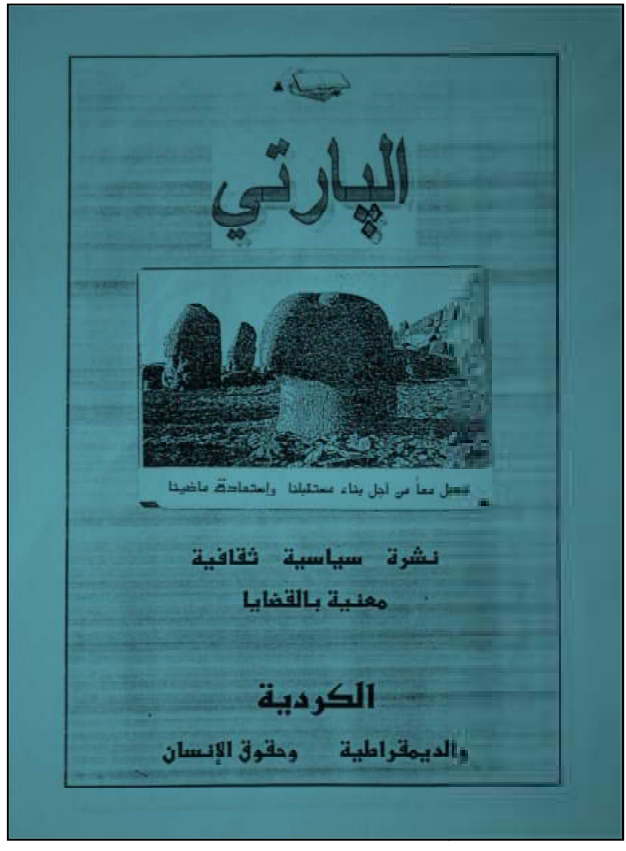

DUGIR

دووگر

1995

(گۆڤارێکی وێژەیی و هونەرییە). شوێنی دەرچوون: سوێد. زمان: کوردی "کورمانجی ژوورو". رێنووس: لاتینی. لەناو گۆڤارەکەدا نووسراوە: (ئەم گۆڤارە بەپێی رێنووس و رێزمانی میر جەلادەت بەدرخان دەردەچێت). ژمارە: (1) لە ساڵی 1995 بە 52 لاپەڕە دەرچووە، ژمارە: (2) هەر لە ساڵی 1995 بە 52 لاپەڕە دەرچووە، ژمارە: (4) لە ساڵی 1996 دەرچووە، ژمارە: (10) لە مانگی 4/1999 دەرچووە. خاوەنی: کاوە فۆرلاگ. بەرپرسی گشتی: د. سەعید مەلا. بەڕێوەبەرانی گۆڤار: ئەحمەد حوسێنی، زاگرۆس حاجۆ، یەحیایێ یوسف. بەرپرسیاری هونەری: س. رێزانی. پێوانە: 52- 88 لاپەڕەی ناوەندییە. وێنەدارە. (چاپخانەی ئاپیك - سوێد).

* دووگر: لە نێوان قامیشیلۆ و تربەسپی لە رۆژئاوای کوردستاندا ناوی گۆڕستان و شوێنێکی پیرۆزە، کە ژمارەیەك شۆڕشگێڕ و ناوداری کورد لەوێ نێژراون.

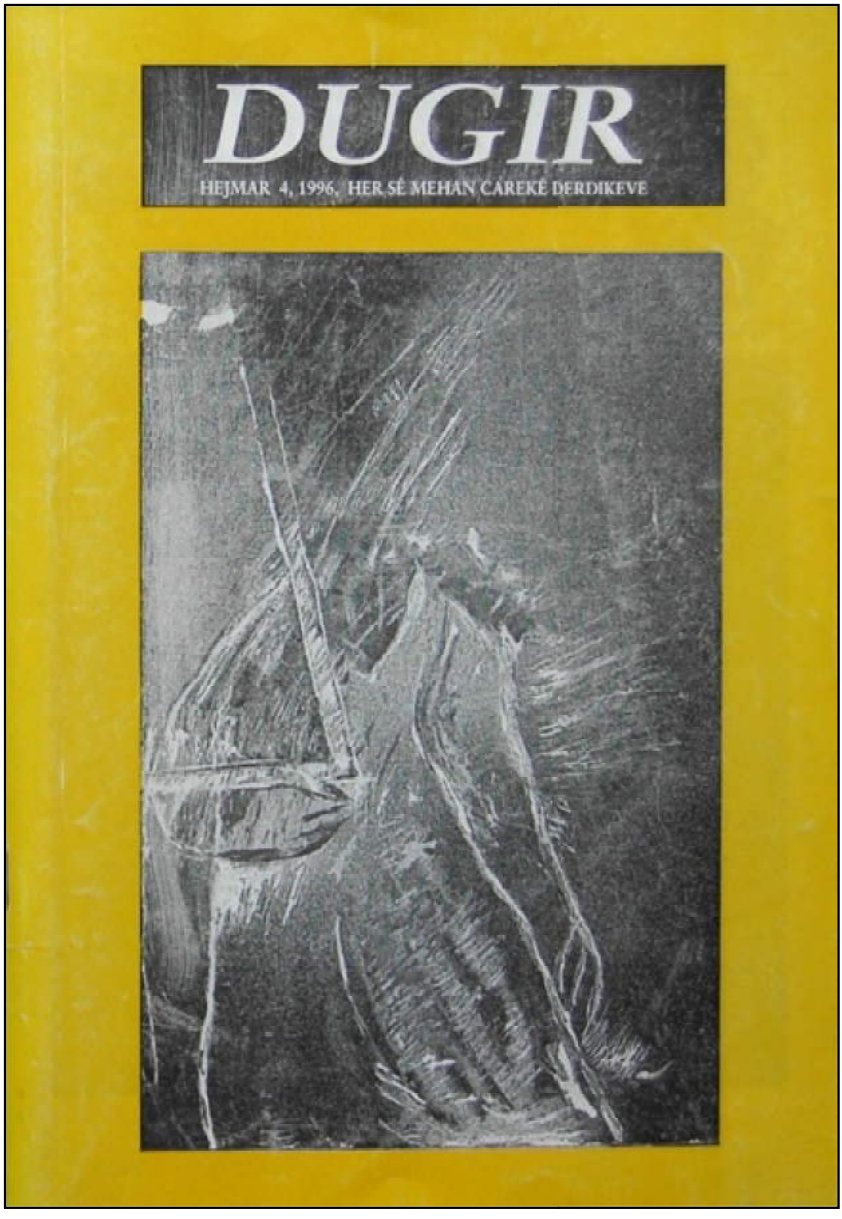
DUGIR
HEJMAR 4, 1996, HER SÊ MEHAN CÂREKÊ DERDIKEVE

رابرین

Raperîn

؟1995

بلاوکراوە، سیاسی، گشتی. (لقی تربەسپی - پارتی دیموکراتی کورد لە سوریا / باڵی کەمال ئەحمەد ئاغا) دەریکردووە. شوێنی دەرچوون: تربەسپی. زمان: عەرەبی. یەکەم ژمارەی لە دەوروبەری سالی 1995 دەرچووە و سەرجەم لە ناوەڕاستی ساڵەکانی 1990 چوار ژمارەی لێدەرچووە و وەستاوە.

Delav

دەلاڤ

1995

(رۆژنامەیەکی وێژەیی، رۆشنبیریی و سەربەخۆیە). (کۆمیتەی رۆنیس بۆ رۆشنبیری کوردی) دەریکردووە. شوێنی دەرچوون: رۆژئاوای کوردستان. زمان: کوردی "کورمانجی ژوورو". رێنووس: لاتینی. ژمارە: (1) لە مانگی 8/1995 دەرچووە، ژمارە: (2) لە مانگی 2/1996 دەرچووە، ژمارە: (3) دوا ژمارەیەتی لە کۆتایی ساڵی 1996 دەرچووە. پێوانە: 16 لاپەڕەی فۆلسکابە. وێنەدارە.

-Her tişt ji bo çanda kurdî û çanda Kurdî ji her tişti re.
-Kar ji bo hevgirtin û yekbûna nivîskarên Kurd.
-Kar ji bo derxistina zareki petî ji zaravên Kurdî.
- Kar ji bo parastina serhawe û berhawên Kurdî.
-Kar ji bo vejina kevnetor, ziman û direka Kurdî. û ji bo pênivîsên nûjen.

Ronîs

Delav

Eger hûn naxwazin ji bev tarûmar û wenda bibin herî her tişti zimanê xwe bixwînin û bidin xwendin. Ê eger dixwazin xwe nasbikin u bi hevalti û dostanîya miletên dî re pêş ve herin û bi rûmet û serbilind bijîn divê zimanê xwe bixwînin û bidin xwendinê.

Dr. Nûridîn Zaza

Rojnameyeke Toreyî,Çandeyî û serbixwe ye. Jimar :1-Tebax -Sal: 2607k-1995z. (Nirx: 50 L.s)

Nû newîn

Di 22 nîsanê de sala 2510 k-1898z rojnameya pêşî ya Kurdî li Kurdistanê bi navê pîroz (**Kurdistan**) li paytextê Misrê (Qahîre) paşî li Cinêf û Londonê ..hate ragihandin û dameziranin, bi serokatiya rojnamevanê yekemîn mamoste **Miqdad Midhet Bedirxan**, rêberiya komîta custgeriya Kurdistan dibû.paşî bi rêberiya birayê wî M.Evdilrehman Bedirxan rojname berdewam kir.

Roja pîroj, roja cejna zayîna rojnameya **(Kurdistan)** bi roja rojnamevniya Kurdî hate çespandin.

Di 22 nîsanê de sala 2606k ,şevînek toreyî hate lidarxistin.Ji bo derbasbûna 96 sal li ser derxistina rojnameya Kurdî **(Kurdistan)** ,di wê şevînê de ,biryar bi damezrandina komîta **Ronîs** ya çanda Kurdî hat dan ya ku ji entelcinisva bi wate ji keç û xortên Kurd yên rewşenbîr hat sazkirin.

Xwendevan û rewşenbîrên hêja:

Ronîs bi wateya ronkayiyê hatiye,ji bo li her ci û warê tarî ronîs bike û ji bo kar û duruşmên jêr hatiye ava kirin:

"Di warê zimanê zikmakî yê bav û kalan de,

- ji bo parastina zimanê makî ji wendabûn û talanbûnê

- Vekolîn li ser bingeha peydakirina tîpên homanî ya ku taybetiya tîpên kurdî dide

Şevînên Ehmedê Xanî

Li gorî banga Mihemed Emîn Bozarselan ev sal, sala 1995 an bûye sala mirê helbesta Kurdî Ehmedê Xanî, çimkî 300 sal li ser Mem û Zînê derbasbûye, da ji bo vê yekê gelek şevbuhêrkên toreyî li bajarê Qamişlokê li darketin, di 25/1/1995 an de Qado Şêrîn û Hefîz Evdilrehman pê rabûn ,di vê şevînê de hemû parti, kovar û nivîskarên Kurd têde amedebûn. Wek:Evdilbaqî Husênî gotina K.Zanînê xwend, Ferhad çelebî gotina K.Gulistan xwend,Birahîm Usif gotina K.mewasim xwend ,Hefîz Evdilrehman gotina K.Aso xwend û Azad Elî gotina K.Pirsê û Elhîwar xwend.tevan dî gotinên xwe de tor ,felsefe û jiyana mîrû helbesta Kurdî E.Xanî dan xuyakirin Belê ne tenê ev hatin xwendin, Nesrîn Têlo ,Bavê Zozanê,Qado Şêrîn, Heybet bavê Helebçe,her yek ji wan jî çirokek xwe xwendin.

Di dûv re,Qado şêrîn gotarek li ser E.Xanî xwend ,Silêman Azer,Dildarê Aştî,Hefîz,Keça Kurd û usiv her yekî ji wan helbestek xwe xwendin. dî wê şevînê de Seêd Silêman bi dengê xwe çend stran stra û bi çend stranên Kamîran Helko ew şevî kuta bû.

Di 27/1/1995 an de şevînek dî li darket, ew jî li bajarê Qamişlokê bû.ev şevîn bi destê" Komîta bîranîna sê sed saliya Mem û

DENG

دەنگ

1995

(دوو قۆناخ)

قۆناخی یەکەم: سیاسی، رۆشنبری، گشتییە: (رۆژنامەیەکی مانگانەیە)، (لە بڵاوکراوەکانی پارتی هەڤگرتنی گەلی کورد لە سوریا) شوێنی دەرچوون: رۆژئاوای کوردستان. زمان: کوردی "کورمانجی ژوورو". رێنووس: لاتینی. ژمارە: (1) لە مانگی 8/1995 دەرچووە، ژمارە: (17) لە مانگی 3/1998 دەرچووە، ژمارە: (28) لە ساڵی 1999 دەرچووە، ژمارە: (34) لە سەرەتای ساڵی 2002 دەرچووە، ژمارە: (55) لە ساڵی 2003 دەرچووە، ژمارە: (64) لە مانگی 8/2004 دەرچووە، ژمارە: (66) لە مانگی 10/2004 دەرچووە. پێوانە: 8 تا 12 لاپەڕە فۆلسکابە.

قۆناخی دووەم: رۆژنامەیەکی سیاسی گشتی مانگانە دوای جیابوونەوەی بەشێك لە ئەندامانی پارتی هەڤگرتنی گەلی کورد لە سوریا و یەکگرتنیان لەگەڵ بەشێك لە جیابووەکانی پارتی چەپی کورد لە سوریا و دامەزراندنی (پارتی ئازادی کورد لە سوریا) بە رێبەرایەتی خەیرەدین موراد لە رۆژی 21/5/2005 ئەم رۆژنامەیەش لەم بەرواره بە دوا لەسەر ناوی (نووسینگەی رۆشنبیری و راگەیاندنی پارتی ئازادی کورد لە سوریا) درێژە بە دەرچوونی دراوە. ژمارە: (81) لە مانگی 5/2007 دەرچووە، ژمارە: (91) لە مانگی 4/2008 دەرچووە، ژمارە: (93-94) لە مانگی 5-6/2008 دەرچووە، ژمارە: (97-98) لە مانگی 9-10/2008 دەرچووە، ژمارە: (100) لە مانگی 12/2008 دەرچووە، ژمارە: (124) لە ساڵی 2011 دەرچووە. پێوانە: 8 لاپەڕەی فۆلسکابە.

DENG

PAK

Hijmar: 97 û 98 – meh: Êlûn û Çireya yekem- sal 2008z, 2620k

(Demoqrati ji welêt re, û venasîna bi heyîna milletê kurd wek netewa duwem di destûrê welatî de)

Rojnameyeke gişti ye, ji weşanên nivîsgeha çand û raglhandinê, ya pariyta Azadi ya Kurd li Sûriyê

.. SERNIVÎS ..

BARÛDOXÊ NAVDEWLETÎ .. XWENDINNE NEWEKYEK

Pêşkevtlnên ramyarî yên dawîn û encamên wan ji livên diplomasî yên bi lez û danîna gellek rêkxistinan .. nîşaneyê didine adgarên qonaxeke nû , asone fireh ji karliyekkirin û pêwendiyê hildigire. Lê xwendinne newekyek he ne ji rêbarê barûdoxê ramyarî re, nemaze di layê navdewletî de û bandora wî li ser layên din ên herêmî û navxweyî ..

Hinek dibînin ku rola amerîkî dest bi qelsbûnê dike, û cemseriya tenhayî bi ser avabûnê de xwardibe, û ketwarê ramyarî di melbendên navdewletî de sirûştiya diyarbûna firecemseriyê

Dûmahî .. R : 2

BERÊ BÛYERAN .. Û ERKÊN ME??

Rewşa polîtîkî di devera rojhelata naverast de berve aloziyê de diçe tevî hindek çareyên katî li Libnanê û Îraqê, ji ber rola nû ya Rûssiyayê û Fransayê û bandora vê rolê li ser karê ku dibû ji bo temamkirina kiryara guhertina demoqratî û lêdana li bingehên zor û stem terorîzmê, û avakirina bingehek ramyarî, û zewineyek demoqrat ji rijêma polîtîkî ya tê re ji bo vê devera ku gellek ziyan dît ji stem û regezperestî û lipaşmana civakî.

Ango ev rewşa di astengiyê de ye û dê wek xwe bimîne heya demek ne dirêj ,

Dûmahî .. R : 7

JI BO VEJÎNA MEHRECANA HELBESTA KURDÎ YA / 13 / LI SÛRYAYÊ

- Komîta amadekar ya mehrecana helbesta kurdî di roja- /16/5/2008/ an de civînek li darxist.

Di destpêkê de xulekek bêdeng rawestiya, li ser Giyanê Şehîdên kurd û Kurdistan, li ser giyanê Şehîdên peyva azad, û li ser giyanê helbestvanê Nemir Xemgînê Xanê...

Her wisa civîn li ser çend mijaran rawestiya û çend xal destnîşan kirin.

- di roja / 21 / 6 / 2008 /.an de civîna diwemîn li darxist. Û piştî giftûgoyek berpirsiyar, ev xal û biryarên jêrîn hetin dûpat kirin:

Dûmahî .. R : 4

KOMÎTA XELATA OSMAN SEBRÎ Dr. MUNZIR EL-FEDIL XELATDIKE

Di sala 1998ê de hin nivîskar û ronakbîrên Kurd li Rojavayê Kurdistanê **"komîta xelata Osman Sebrî ji bo dostaniya gelan"** li Şamê damezrandin. Komîta xelatê, biryar dabû ku dê her sê salan carekê dostekî ji dostên gelê Kurd xelat bike, da rêzdariya xwe û ya gelê Kurd ji bo helwestên berevanî û berhemên dostên gelê Kurd biderbirîne.

Li gor vê erkê , komîta xelatê , di sala 2000î de xelata xwe ya

Dûmahî .. R : 5

REWŞENBÎR

ڕەوشەنبیر

1995

ڕۆژنامەیەکی سیاسی، ڕۆشنبیری، گشتییە. (پارتی دیموکراتی پێشڕەوی کورد لە سوریا / باڵی عەزیز داود) دەریکردووە. شوێنی دەرچوون: ڕۆژئاوای کوردستان. زمان: کوردی "کورمانجی ژوورو". ڕێنووس: لاتینی. ژمارە: (1) لە ساڵی 1995 بە 2 لاپەڕە دەرچووە، ژمارە: (2) هەر لە ساڵی 1995 دەرچووە، ژمارە: (3و4) بە یەکەوە لە ساڵی 1997 و ژمارە: (5)یش هەر لە ساڵی 1997 دەرچوونە، ژمارە: (6) دوا ژمارەیەتی لە ساڵی 1998 دەرچووە. پێوانە: 2 تا 4 لاپەڕە.

BIN XETÊ

بن خەتێ

1995

(رۆژنامەی کوردی، رۆشنبیری و کۆمەڵایەتی) ناوبەناو: (دەنگێ کۆمەڵا رۆژئاڤا کوردستان). دروشم: (سەرخووەبوون و یەکێتیا کوردستان ئارمانجا مەیە). شوێنی دەرچوون: لەندەن - بریتانیا. زمان: ئینگلیزی و عەرەبی و کوردی "کورمانجی ژوورو". رێنووس: لاتینی. ژمارە: (1) ساڵی یەکەم لە مانگی 8/1995 بە 4 لاپەڕە دەرچووە، ژمارە: (2) لە مانگی 9/1995 دەرچووە، ژمارە: (3) لە مانگی 5/1996 دەرچووە، ژمارە: (4) لە مانگی 7/1997 دەرچووە، ژمارە: (1)ی تەنیا بە زمانی ئینگلیزی لە مانگی 8/1997 دەرچووە، ژمارە: (7) لە مانگی 6/1999 دەرچووە، ژمارە: (9) لە مانگی 7/2000 دەرچووە، ژمارە: (41) لە رۆژی 1/8/2008 بە 11 لاپەڕەی فۆلسکاب دەرچووە و لەسەر ئەم ژمارەیە نووسراوە: (بڵاوکراوەیەکی خوولی نیو مانگییە). ژمارە: (42) لە رۆژی 15/8/2008 بە 8 لاپەڕە دەرچووە، ژمارە: (45) لە رۆژی 15/9/2008 دەرچووە. پێوانە: پێوانە: 4 تا 14 لاپەڕەی فۆلسکابە. هەندێك لە ژمارەکانی وێنەدارن.

Navnîşana Bin Xetê:
P. O. Box 607
London NW8 0DT, UK

BIN XETÊ

Tel: 0181 563 2881
Mobile: 0956 477223
Fax: 0181 563 8406

Newsletter of the Association of Western Kurdistan

Dengê Komela Kurdistana Rojava - Rojname ya Kurdî Neteweyî, Çandî û Civakî

Tebax 1995 Zayinê - 2695 Kurdî // Serxwebûn û Yekitiya Kurdistanê armanca me ye // Sal: 1 Jimare: 1

ANNOUNCEMENT OF THE FOUNDATION OF THE ASSOCIATION OF WESTERN KURDISTAN

THE UK BRANCH

Dear friends

As a result of the ethnic cleansing policy practised by the chauvinistic, dictatorial and dark age regimes who occupy all five parts of Kurdistan, who use force and fire in their attempts to silence the voice of our people and their ceaseless hopes for freedom and liberty, many of our Kurdish people have had to leave their homeland and live abroad in exile. All forms of suppression and terror, and even genocide have been used by those racist chauvinist regimes against our people, especially those in Western Kurdistan (Attached to the Syrian State).

It is well known that the Kurdish nation, which is one of the most ancient nations of the East, and of Aryan origin, as the history books and archaeological discoveries prove, played an important role in the creation of the imposing civilisations of the region over a very long historical period. Before the common era the Kurdish people established kingdoms and empires, the most distinguished of which were those of the Medes and Mittanis. During the Islamic age they founded important states and principalities such as those of Dostky,Kils and Botan. They stood with all their might against the attacks of the Mongols and the Tartars. The political and geographical situation of Kurdistan caused it to become a battlefield for struggling powers and the persecution of their interests and wars. This was a source of great suffering and instability and had a disastrous effect on the development of Kurdish society. The first major steps in the division of Kurdish land and society came after the battle of Chaldiran in 1514 and the Qasir Shirin treaty of 1639,which was made between the Safavid and the Ottoman empires. This led to the historical development of the Kurdish people being severely retarded and the natural progression of their civilization being interrupted. It also abstracted the crystallisation and realisation of their independent political identity. During World War I (1914-1918) and after the final collapse of the Ottoman empire, the nations and homelands controlled by the Ottomans were divided up and a radically different political map and new international borders emerged in the region, ones which reflected the interests and desires of the West according to Sykes-Picot and Losanne treaties. The Kurdish people could not escape this colonial suffering, and accordingly Kurdistan was divided for the second time and in a crueller fashion. This time Kurdistan was divided between five countries (Turkey, Iran, Iraq, Syria and former Soviet Union).

Although the Kurdish people have played a recognizably large part in the development of human civilisation in this region, although, like any nation of the world, according to all human

الآوج

1996

(گۆڤارێکی سیاسی، رۆشنبیری، بەڵگەیی سەربەخۆی - نێودەوڵەتییە، تایبەتە بە کاروباری سیاسی و ئابووری و رۆشنبیری لە رۆژهەڵاتی ناوین و جیهان). لەسەرناوی (خانەی کوردیۆس بۆ چاپەمەنی) دەرچووە. ئەم گۆڤارە لەلایەن رێکخستنەکانی رۆژئاوای پارتی کرێکارانی کوردستانەوە دەرچووە. ئەگەرچی لەسەر گۆڤارەکە ناونیشانەکەی (ئەتینا - یۆنان) نووسراوە، بەڵام لە راستیدا هەموو کارەکانی گۆڤارەکە لە دیمەشق ئەنجامدراون و بەهۆکاری سیاسی و پێنەدانی مۆڵەت بە گۆڤارەکە و بەمەبەستی بەردەوامبوون لە دەرچوونی گۆڤارەکە ناونیشانی وڵاتێکیتری لەسەر داندراوە. زمان: عەرەبی. ژمارە: (0و1) بەیەکەوە لە یەك بەرگدا لە مانگی 1996/11 بە 48 لاپەڕە دەرچوونە، ژمارە: (2) لە مانگی 1997/1 دەرچووە، ژمارە: (3) لە مانگی 1997/3 دەرچووە، ژمارە: (15) لە مانگی 1998/11 دەرچووە و لە ساڵی 1999یش ژمارەیتری لێدەرچووە و لە هەمان ساڵدا ئەم گۆڤارە بەهۆکاری سیاسی لە دەرچوون وەستاوە. لە یەکەم ژمارەدا خاوەنی ئیمتیاز: تیۆدوروس سوسان ئۆغلو و محەمەد مەروان زەکی. لە ژمارە (3) بەدوا دەستەی گۆڤار بەم شێوەیە نووسراوە: سەرۆکی ئەنجومەنی کارگێڕ - سەرنووسەر: محەمەد مەروان زەکی. راوێژکاری سیاسی و راگەیاندن: مازن نەقیب. بەڕێوەبەری هونەری: د. بەسام حەمامی. ئەم گۆڤارە یەکەم ژمارەی نەبێ کە 48 لاپەڕەیە، سەرجەم ژمارەکانیتر هەریەکەیان 66 لاپەڕەی پێوانە گەورەی رەنگاورەنگ و وێنەدارن.

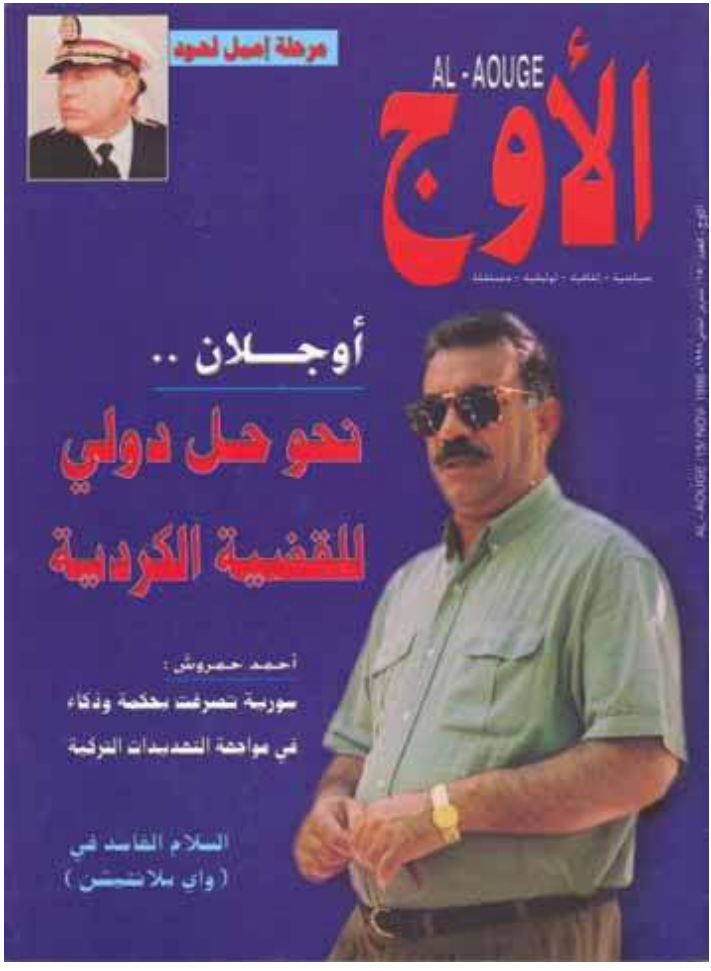
مرحلة إميل لحود
AL - AOUGE
الأوج
أوجلان ..
نحو حل دولي
للقضية الكردية
أحمد حمروش :
سورية تصرفت بحكمة وذكاء
في مواجهة التهديدات التركية
السلام الفاسد في
(واي بلانتيشن)

الجبهة

BERE

1996

رۆژنامە، سیاسی. (بەرەی دیموکراتی کورد لە سوریا) دەریکردووە. ئەم بەرەیە لە ساڵی 1996 دامەزرا و پێکهاتبوو لە چوار پارتی کورد لە سوریا: (پارتی دیموکراتی کورد لە سوریا / باڵی کەمال ئەحمەد ئاغا پاشان باڵی محەمەد نەزیر، پارتی چەپی کورد لە سوریا / باڵی خەیرەدین موراد، پارتی دیموکراتی پێشڤەڕۆی کورد لە سوریا / باڵی عەزیز داود، پارتی نیشتیمانی دیموکراتی کورد لە سوریا / تاهیر سەفوك). زمان: عەرەبی. چەند ژمارەیەکی کەمی لێدەرچووە و پاشان وەستاوە. پێوانە: شێوە رۆژنامەی بچووکی A4 ە.

HAWAR - هاوار

1997

گۆڤار، سیاسی، گشتی، خوولی. (هاوار، هاواری کوردستانی سوریایه). خاوەنی: یەکێتی دیموکراتی کوردستانی سوریا. سەرنووسەر: جان کورد. شوێنی دەرچوون: بۆن - ئەڵمانیا. زمان: کوردی "کورمانجی ژووروو" و عەرەبی. رێنووسی کوردییەکەی: لاتینی. ژمارە: (1) لە مانگی 8/1997 بە 32 لاپەڕە دەرچووە. پێوانە: شێوە گۆڤاری گەورەیە. بەرگ رەنگاورەنگ و وێنەدارە.

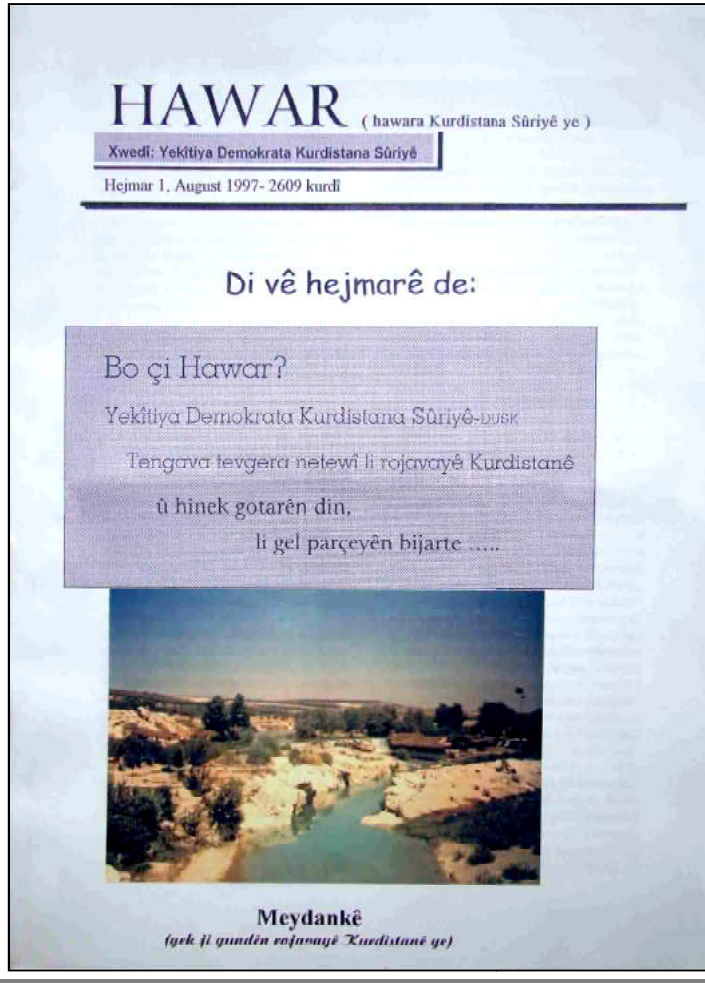

HAWAR (hawara Kurdistana Sûriyê ye)

Xwedî: Yekîtiya Demokrata Kurdistana Sûriyê

Hejmar 1, August 1997- 2609 kurdî

Di vê hejmarê de:

Bo çi Hawar?

Yekîtiya Demokrata Kurdistana Sûriyê-PYDK

Tengava tevgera netewî li rojavayê Kurdistanê

û hinek gotarên din,

li gel parçeyên bijarte .....

Meydankê

(gelek ji gundên rojavayê Kurdistanê ye)

Yekîtî - یکیتی

1997

سیاسی، هەواڵی. (بڵاوکراوەیەکی مانگانەیە). لە ساڵی 1997 پاش جیابوونەوەی باڵێك لە (پارتی یەکێتی دیموکراتی کورد لە سوریا) لەسەرناوی (سەکردایەتی کاتی پارتی یەکێتی کورد لە سوریا) یەکەم ژمارەیان لە هەمان ساڵدا لەسەر زنجیرەی ژمارەکانی رۆژنامەی (یەکێتی- 1993) دەرکردووە، ژمارە: (49)ی لە مانگی 5/1999 دەرچووە. لە ساڵی 2000 بەدوا ئەم رۆژنامەیە لەسەرناوی (کۆمیتەی ناوەندی پارتی یەکێتی کورد لە سوریا) دەرچووە. ژمارە: (69) لە مانگی 1/2001 دەرچووە، ژمارە: (104) لە مانگی 12/2003 دەرچووە، ژمارە: (151) لە مانگی 10/2007 بە 26 لاپەڕە دەرچووە، ژمارە: (160) لە مانگی 8/2008 دەرچووە، ژمارە: (162و163) بە یکەوە لە مانگەکانی 10و11/2008 دەرچوونە، ژمارە: (165) لە مانگی 1/2009 دەرچووە، ژمارە: (172) لە مانگی 8/2009 دەرچووە، ژمارە: (174) لە مانگی 10/2009 دەرچووە، ژمارە: (194) لە مانگی 8/2013 دەرچووە، ژمارە: (204) لە مانگی 6/2014 دەرچووە، ژمارە: (213) لە مانگی 3/2015 دەرچووە، ژمارە: (222) لە مانگی 12/2015 بە 12 لاپەڕە دەرچووە. ژمارە: (224) لە مانگی 2/2016 دەرچووە. لە ساڵی 2008 بەشە کوردییەکەی ئەم بڵاوکراوەیە لە بەشە عەرەبییەکەی جیاکراوەتەوە و وەك بەشێکی سەربەخۆ هەر بەناوی (یەکێتی) دەرچووە، کە ژمارە: (15)ی چاپی کوردی لە مانگی 8/2009 بڵاوکراوەتەوە. پاش چەند ساڵێك بەشی کوردی راگیراوە و جارێکیتر لەگەڵ بەشی عەرەبی بە یەکەوە دەرچوونە. زۆربەی ژمارەکانی ئەم بڵاوکراوەیە لەلایەن رێکخراوی ئەوروپای پارتی یەکێتی کورد لە سوریا دووبارە چاپکراونەتەوە. بەشێك لە ژمارەکانی ئەم بڵاوکراوەیە وێنەدارن.

* ئەم پارتییەش وەك پارتی یەکێتی دیموکراتی کورد لە سوریا مێژووی دامەزراندنیان دەگەڕێننەوە بۆ 1/4/1993 و مێژووی دەرچوونی

رۆژنامەکەشیان دەگەڕێننەوە بۆ ساڵی 1993، بەڵام لە راستیدا یەکەم ژمارەی رۆژنامەی ئەم باڵە لە ساڵی 1997 دەرچووە. سکرتێرەکانی ئەم پارتییە لە نێوان 2004-2007 : حەسەن ساڵح. لە 2007-2010 فوئاد عەلیکۆ (1950 دەربارسییە). لە 2010-2013: ئیسماعیل حەمێ. لە 30/3/2013-ئێستا: ئیبراهیم برۆ (1965 ئامودە).

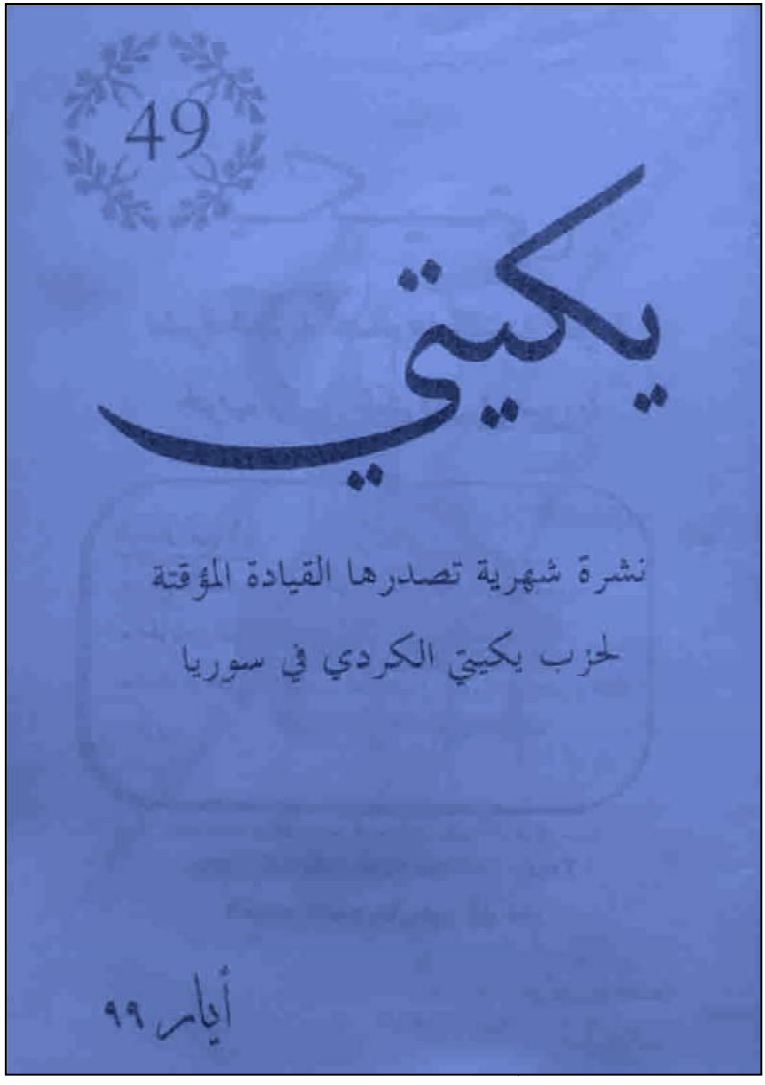

الخطـــوة

1997

گۆڤار، سیاسی، گشتی. سەرەتا وەرزی، دواتر دوو مانگی، پاشان مانگانە. (سەکۆی دیموکراتی کوردەکانی سوریا لە دەرەوە) سەربە (پارتی هەڤگرتنی گەلی کورد لە سوریا) دەریکردووە. شوێنی دەرچوون: نەمسا. سەرنووسەر: ربحان رەمەزان. زمان: عەرەبی. بەشێکی کەمی بە زمانی کوردی "کورمانجی ژوورروو" و رێنووسی لاتینی دەرچووە. ژمارە: (0)ی لە ساڵی 1997 دەرچووە، ژمارە: (29) لە مانگی 2004/6 دەرچووە، ژمارە: (63) لە مانگی 2008/3 دەرچووە، ژمارە: (75) لە مانگی 2008/10 دەرچووە، ژمارە: (79) لە مانگی 2009/2 دەرچووە، ژمارە: (82) لە مانگی 2009/5 دەرچووە، ژمارە: (86) لە مانگی 2009/8 دەرچووە، ژمارە: (96) لە ساڵی 2010 دەرچووە. شێوە پەرتووکە. وێنەدارە.

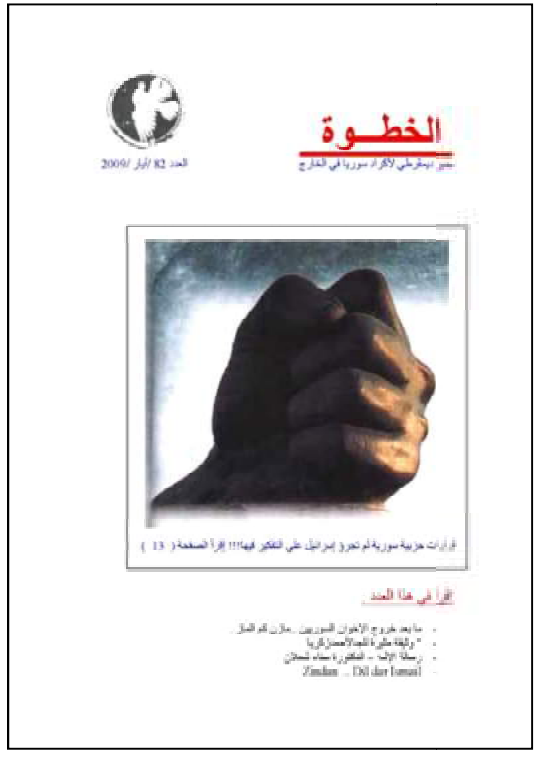
الخطـــوة

العدد 82 أيار 2009

قرارات حزبية سورية لم تجرؤ إسرائيل على التفكير فيها!!! إقرأ الصفحة (13)

إقرأ في هذا العدد

- ما بعد خروج الإخوان السوريين .. ماذا قدم العمل
- "وثيقة عقوبة الصلاح عن سوريا
- رسالة الإلف .. المفكرة سماء نبهان
- Frauen .. Teil der Lösung!

XWÊNDEVAN

خوێندەڤان

1997

(رۆژنامەیەکی خوێندکاری سەربەخۆیە، گرنگی دەدات بە کاروباری هزری و رۆشنبیری). هەر دوو مانگ جارێك دەستەیەك خوێندکاری کورد لە کۆلیژی کشتوکالی زانکۆی دیمەشق دەریانکردووە. لە هەمان کاتدا خوێندکارانی زاکۆی حەلەبیش بەشداریان لە دەرچوونیدا کردووە. زمان: یەکەم ژمارەی تەنیا بە عەرەبی بووە، لە ژمارە: (2) بەدوا بە زمانی عەرەبی و کوردی "کورمانجی ژوورو" و رێنووسی لاتینی دەرچووە. دەستەی نووسەران: رۆستەم هەمزە، رووگەش بەدرخان، خەلیل ئەحمەد. ژمارە: (0) لە مانگی 10/1997 دەرچووە، ژمارە: (1) لە کۆتایی مانگی 12/1997 دەرچووە، ژمارە: (2) لە مانگی 2/1998 بە 12 لاپەڕە دەرچووە، ژمارە: (3) لە ساڵی 1998 دەرچووە، ژمارە: (7) لە ساڵی 1999 دەرچووە، ژمارە: (14) لە ساڵی 2001 دەرچووە، ژمارە: (15) دواژمارەیەتی کە بەناوی (خوێندەڤان) لە ساڵی 2002 دەرچووە و لە ژمارە (16) بەدوا کە لە مانگی 8/2002 دەرچووە لە رۆژنامەوە بووەتە گۆڤار و ناوەکەیشی لە (خوێندەڤان)ەوە گۆڕدراوە بۆ (خوێندەڤانا نوو) و ئیدی بەم شێوەیە گۆڤاری (خوێندەڤانا نوو) شوێنی ئەوی گرتۆتەوە. ئەم رۆژنامەیە سەربە رێکخستنەکانی (پارتی یەکێتی دیموکراتی کورد لە سوریا) بوو.

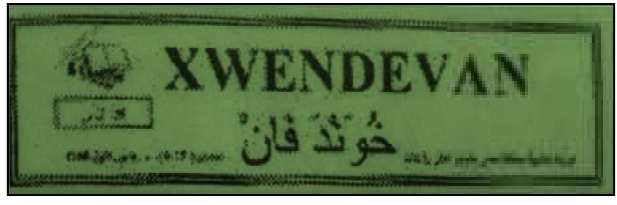

التآخي العربي الكردي

طريق التأخي

Riya biratiyê

1998

رۆژنامەیەکی سیاسیە. (رۆژنامەی ناوەندی پارتی دیموکراتی نیشتیمانی کورد لە سوریا). زمان: عەرەبی. ژمارە: (1) لە مانگی 5/1998 بە 4 لاپەڕە دەرچووە، ژمارە: (117) لە ناوەڕاستی مانگی 5/2015 بە 8 لاپەڕەی شێوە رۆژنامەی ناوەندی دەرچووە. وێنەدار و رەنگاورەنگە.

* تاهیر سەفوك سکرتێری ئەم پارتەیە، کە لە پارتی دیموکراتی پێشڤەڕۆی کورد - باڵی عەزیز داود جیابۆتەوە.

الجدل

1998

(گۆڤارێکی وەرزییە تایبەتە بە کاروباری هزری و رۆشنبیری و سیاسی)، (پارتی یەکێتی دیموکراتی کورد لە سوریا / رێکخراوی ئەوروپا) دەریکردووە. شوێنی دەرچوون: ئوونا – ئەلمانیا. ژمارەکانی ئەم گۆڤارە دووبارە لە رۆژئاوای کوردستان چاپکراونەتەوە. ژمارە: (1) لە بەهاری 1998 دەرچووە، ژمارە: (2و3) بە یەکەوە لە پایزی 1998 بە 174 لاپەڕە دەرچووە. پێوانە: شێوە پەرتووك و وێنەدارە.

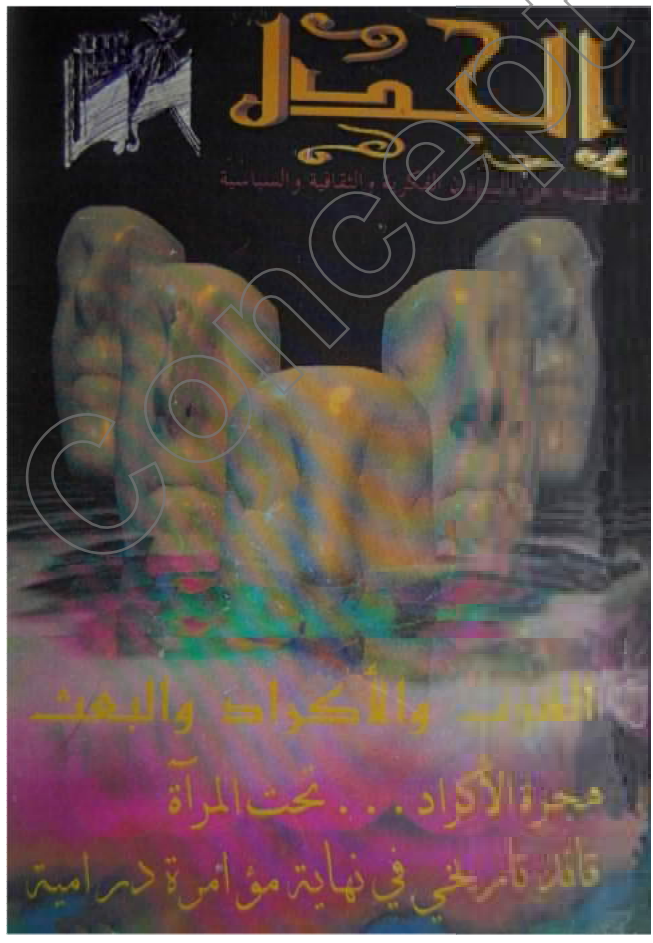

Concept

رۆژدا

ROJDA

1998

(گۆڤاری سیاسی و رۆشنبیری و هونەری). ئەگەرچی لەسەر گۆڤارەکە ناونیشانی ولاتی قوبرس نووسراوە، ئەوە بەهۆکاری سیاسی بووە، بەلام گۆڤارەکە لە رۆژئاوای کوردستان بلاوکراوەتەوە و شوێنی چاپکردنیشی دەزگای سۆگول لە بەیروت - لوبنانە. زمان: کوردی "کورمانجی ژوورو". رێنووس: لاتینی. ئەو کەسانەی هەریەکەیان بۆ ماوەیەك ئەندامی دەستەی نووسەران و ستافی کاری گۆڤارەکە بوونە بریتین لە: (نیگار حەیدەر، جوان باراڤی، سیپان خەلیل، جوان پێری، ئازەر ئۆسی، دلشا یوسف، جوان ئیبراهیم، شاهین وەلات، یوسف ئەلەگەز، دلپاك جیلۆ، نەزیر مەلا، هۆشەنگ ئۆسێ). ژمارە: (1) لە مانگی 3و4/1998 دەرچووە، ژمارە: (6) لە ساڵی 1999 دەرچووە، ژمارە: (8) لە مانگی 8/1999 دەرچووە، ژمارە: (18) لە ساڵی 2001 دەرچووە، ژمارە: (20) لە مانگی 1/2002 دەرچووە، ژمارە: (21) لە پوشپەڕی 2002 دەرچووە، ژمارە: (22) لە رەزبەری ساڵی 2002 دەرچووە، ژمارە: (23) دوا ژمارەیەتی کە من بینیومە لە رێبەندانی 2003 دەرچووە. پێوانە: شێوە گۆڤاری گەورەیە و رۆربەی ژمارەکانی 68 لاپەڕەن. وێنەدار و بەرگ رەنگاورەنگە.

Concept

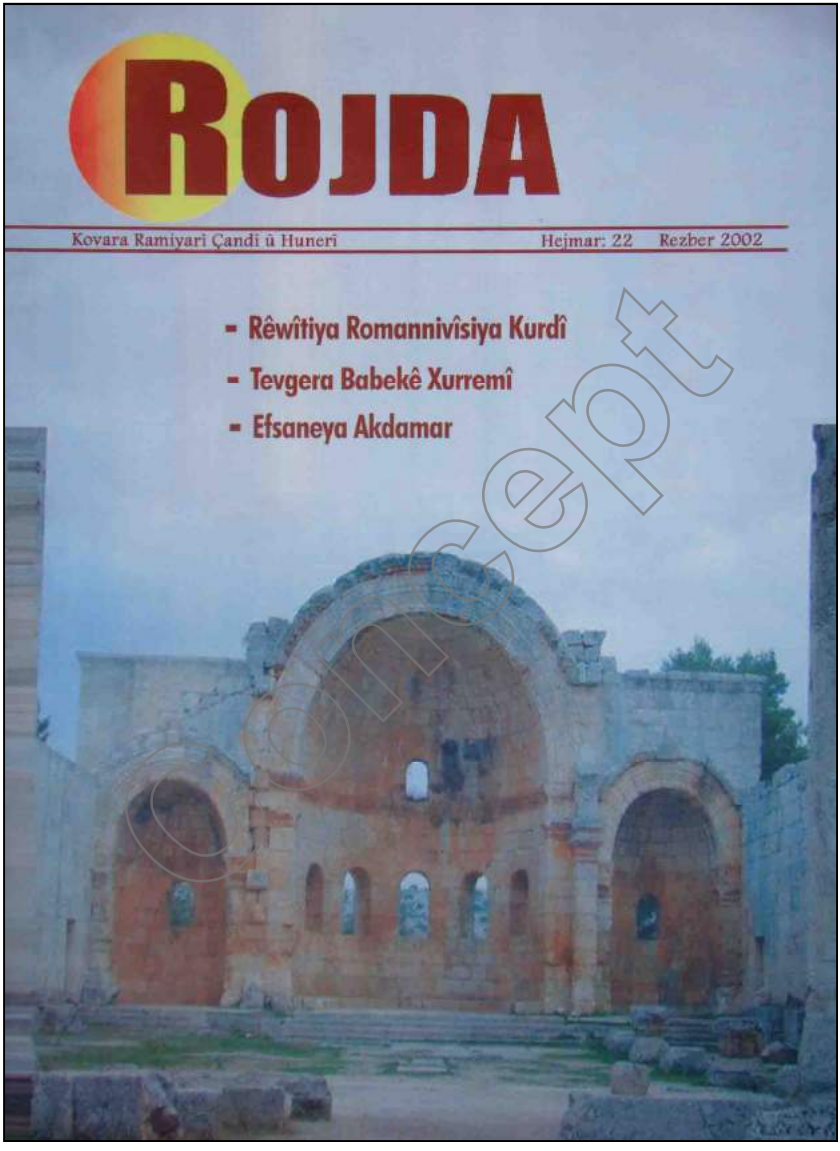
ROJDA
Kovara Ramiyarî Çandî û Hunerî
Hejmar: 22 Rezber 2002
- Rêwîtiya Romannivîsiya Kurdî
- Tevgera Babekê Xurremî
- Efsaneya Akdamar

Concept

قضایا و حوارات

1998

(گۆڤارێکی وەرزییە گرنگی دەدات بە پرسی هزری و سیاسی و رۆشنبیریی کوردی)، (پارتی یەکێتی کورد لە سوریا / رێکخراوی ئەوروپا) دەریکردووە. شوێنی دەرچوون: ئوونا - ئەلمانیا. ژمارەکانی ئەم گۆڤارە دووبارە لە رۆژئاوای کوردستان چاپکراونەتەوە. ژمارە: (1) لە مانگی 4/1998 بە 34 لاپەڕە دەرچووە، ژمارە: (2) لە مانگی 8/1998 بە 42 لاپەڕە دەرچووە، ژمارە: (3) لە مانگی 10/1998 بە 58 لاپەڕە دەرچووە، ژمارە: (4) لە مانگی 2/1999 دەرچووە، ژمارە: (5) لە هاوینی 1999 دەرچووە، ژمارە: (8) لە بەهاری 2001 بە 94 لاپەڕە دەرچووە. پێوانە: شێوە پەرتووك و وێنەدارە.

Concept

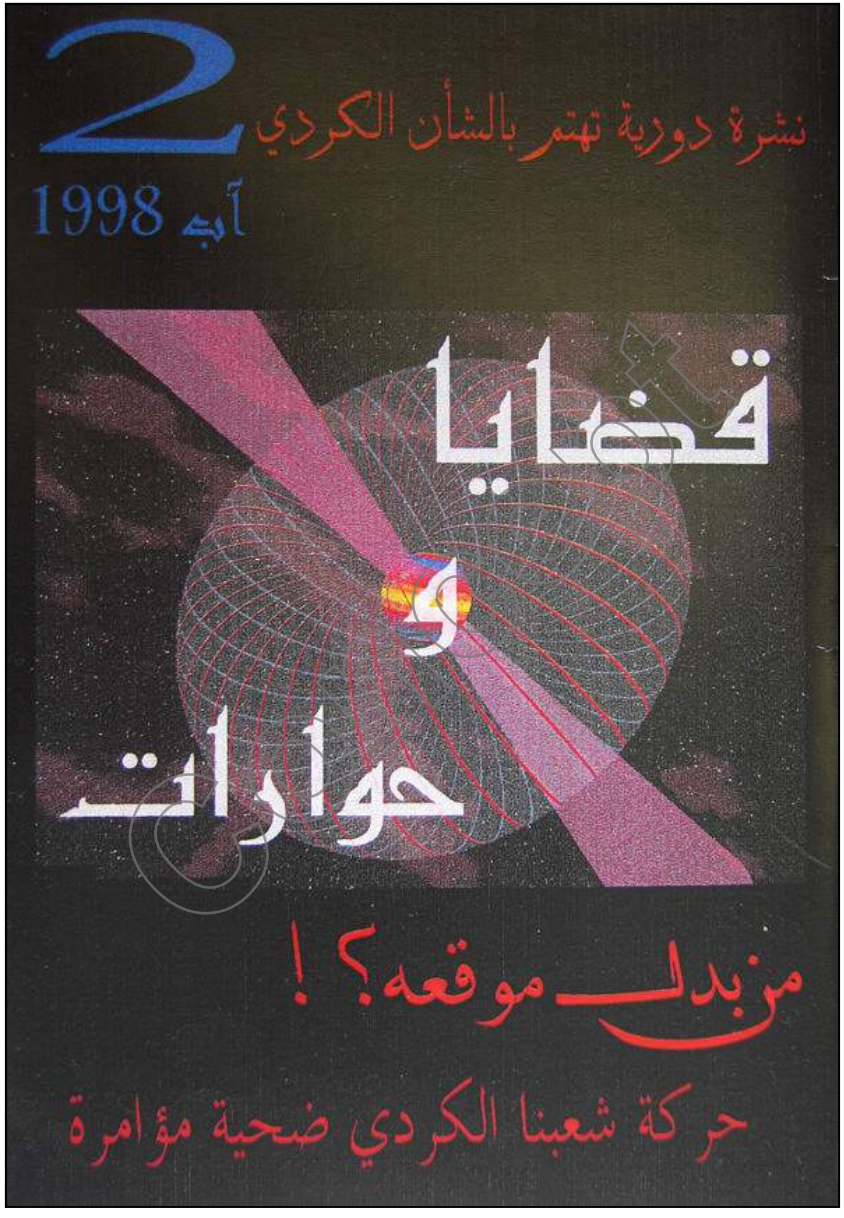
2
نشرة دورية تهتم بالشأن الكردي
آب 1998
قضايا
و
حوارات
من بدل موقعه؟ !
حركة شعبنا الكردي ضحية مؤامرة

KONGRE

المؤتمر

1998

رۆژنامە، سیاسی. (دەنگی کۆنگرەی نیشتیمانی کوردستانە). دروشم: (خەبات بۆ ولاتێکی سەربەخۆ). شوێنی دەرچوون: لەندەن - بەریتانیا. زمان: کوردی "کورمانجی ناوین و کورمانجی ژوورو". رێنووس: ئارامی و لاتینی. هەندێك ژمارەیشی تەنیا بە زمانی عەرەبی و ئینگلیزی دەرچوونە. بەرپرسیاری گشتی رۆژنامە، سەرۆکی کۆنگرە: جەواد مەلا (1946 دیمەشق). ژمارە: (1) لە مانگی 1998/4 دەرچووە. ژمارە: (24) لە مانگی 2002/6 دەرچووە. پێوانە: شێوە فۆلسکاب و هندێك ژمارەی وێنەدارە.

Concept

المنبر

1998

(گۆڤارێکی خوولی ڕۆشنبیرییە). (هەڤبەندی دیموکراتی کورد لە سوریا - التحالف) دەریکردووە. زمان: عەرەبی. ژمارە: (0) لە مانگی 5/1998 دەرچووە، ژمارە: (1) لە مانگی 3/1999 دەرچووە. وێنەدارە.

Xabûr - خابور

1998

(بلاوكراوەيەكى خوولييە)، (ڕێكخراوى جزيرەى پارتى يەكێتى ديموكراتى كورد لـە سوريا / يەكێتى) دەريكردووە. شوێنى دەرچوون: قامشلۆ. زمان: عـەرەبى. ژمـارە: (1) لە سالّى 1998 دەرچووە، ژمـارە: (6) لـە مـانگى 10/1999 دەرچـووە، ژمارە: (9) لە مانگى 2/2000 دەرچووە، ژمارە: (10) لە مانگى 4/2000 دەرچووە. پێوانە: A4. بەشێك لە ژمارەكانى دووبارە لە ئەوروپا چاپكراونەتەوە.

Xabûr

خابور

نشرة دورية تصدرها منظمة الجزيرة لحزب الوحدة الديمقراطي الكردي في سوريا (يكيتي)

العدد (١٠) نيسان ٢٠٠٠م-٢٦١٢ك الثمن (١٠) ل.س

و يتجدد نوروز كاوا !

الدور جولة الزمن في جولة جديدة لتغمر القلب بنسمات من عبير ذاك القادم الينا . بشائر ربيع و مواكب أعياد ، تدق ابواب جديدة عبرنا شهر كبرياء و سطراً على صفحة التاريخ ، و قد أصبح السطر كتاباً و الكتاب ملحمة . لترى أنفسنا و قد أصبحنا زنوداً تحمل مشعل كاوا الحداد نحو مجدها التي وك من جهد على دروب المستقبل المشرق تحتمي من عشيد مع اشراقة النوروز الآتي نجدد ترانيل الحياة و أناشيد الحب . حب من لربين و فرهاد لشيرين . حب الأرض و الوطن و نغم للأفراح عرساً و مهرجاناً : لملحمة تاصفة الجبين تخطت ظلام الماضي بأقدامها الواثقة في مسيرة لا تعرف التوقف و لا تعرف التعب . نوروز أيها القادم الينا على جياد من العظمة و الشموخ لقد قرأنا في سطور دفاترك أبجدية عشق و ملاحم مجد صاغتها الأيادي المعطاءة لما أبية خالقا .

و حملتها على جنران بهاتك سواعد من عزيمة زمنت لنا أملاً متجدداً في هذا الزمن الصعب . يا وطني ما أنهى محطات أيامك و تاريخ أعيادك التي نعيش معها رمزاً خالداً و أملاً متجدداً يزين لنا بالق المستقبل الذي ويسير من جديد خارطة لهذا الحب المطلق و ق الناظر فيه العرق بالم لغة ابدية كلماتها العطاء و حروفها التضحية من أجل الوطن ...

فالوطن هو كل شيء و أغنى شيء ... و أبجدية تعلمناها منذ الولادة، و أطلقناها سنبلة ابحرت كاملة نسغ الحياة إلى أجيالنا القادمة و هم يحملون راية الكفاح دفاعاً عن الوطن ليزداد منعة و صلابة لترتسم البسمة على شفاه أطفالنا في كل مكان .

مؤسسة الأعلاف ثانية

في نهاية الألفية الثانية و تحديداً مع الشهر الأخير منه قام مدير مؤسة الأعلاف بالحسكة و برفقة رئيس دائرة الرقابة الداخلية بجولة تفقدية في مركز أعلاف القامشلي و عندما حاول السيد مدير الأعلاف التأكد من أوزان المواد العلفية المسلمة إلى المواطنين من قبل امين المستودع المعني بذلك . كانت المفاجأة حيث لوحظ بان هناك فارق كبير في الوزن ما بين الواقع و الرقم المدون في الفاتورة . كما أن بعض الكميات المسلمة إلى المراجعين لا تملك فاتورة بذلك مما جعل موقف السيد مدير مؤسسة الأعلاف خجلا أمام ضيفه السيد مدير الرقابة الداخلية . لانه لم يكن يتوقع ان تكون سرقات عناصره و موظفيه لهذه الدرجة من الوضوح و العلنية . و يبدو ان هذا الدرس او الموقف لم يضع حدا للسلب و النهب على حساب المواطن المسكين . فقد تكرر الامر بعد ايام معدودات لا تتجاوز الأسبوع مع عناصر التموين عندما حاولوا تقنين بعض المواد العلفية الموزعة على المواطنين في مركز أعلاف الحسكة حيث تبين لهم أن هناك نقصاً واضحاً في الكمية المسلمة لتتجاوز ما كان عليه في مركز الحسكة بأضعاف المرات . ←

Pênûs

پێنووس

1999

(گۆڤارێکی ڕۆشنبیریی گشتییە). (پارتی یەکێتی دیموکراتی کورد لە سوریا - ڕێکخستنی ئەورویا) دەریکردووە. شوێنی دەرچوون: سالزبەرگەن - ئەڵمانیا. زمان: کوردی "کورمانجی ژوورو" و عەرەبی. ڕێنووسی کوردیەکەی: لاتینی. ژمارە: (1) لە مانگەکانی 1-2/1999 بە 24 لاپەڕەی کوردی و 16 لاپەڕەی عەرەبی دەرچووە، ژمارە: (2-3) لە مانگی 6/1999 بە 22 لاپەڕەی کوردی و 32 لاپەڕەی عەرەبی دەرچووە، ژمارە: (4-5) لە مانگی 10/1999 بە 25 لاپەڕەی کوردی و 25 لاپەڕەی عەرەبی دەرچووە، ژمارە: (10) لە بەهاری 2002 دەرچووە، ژمارە: (11) لە هاوینی 2002 دەرچووە، ژمارە: (12) لە پایزی 2002 دەرچووە، ژمارە: (13) لە زستانی 2003 دەرچووە، ژمارە: (14) لە بەهاری 2003 دەرچووە، ژمارە: (20) لە بەهاری 2006 دەرچووە. پێوانە: شێوە گۆڤاری ناوەندییە. وێنەدار و بەرگ ڕەنگاوڕەنگە.

Concept

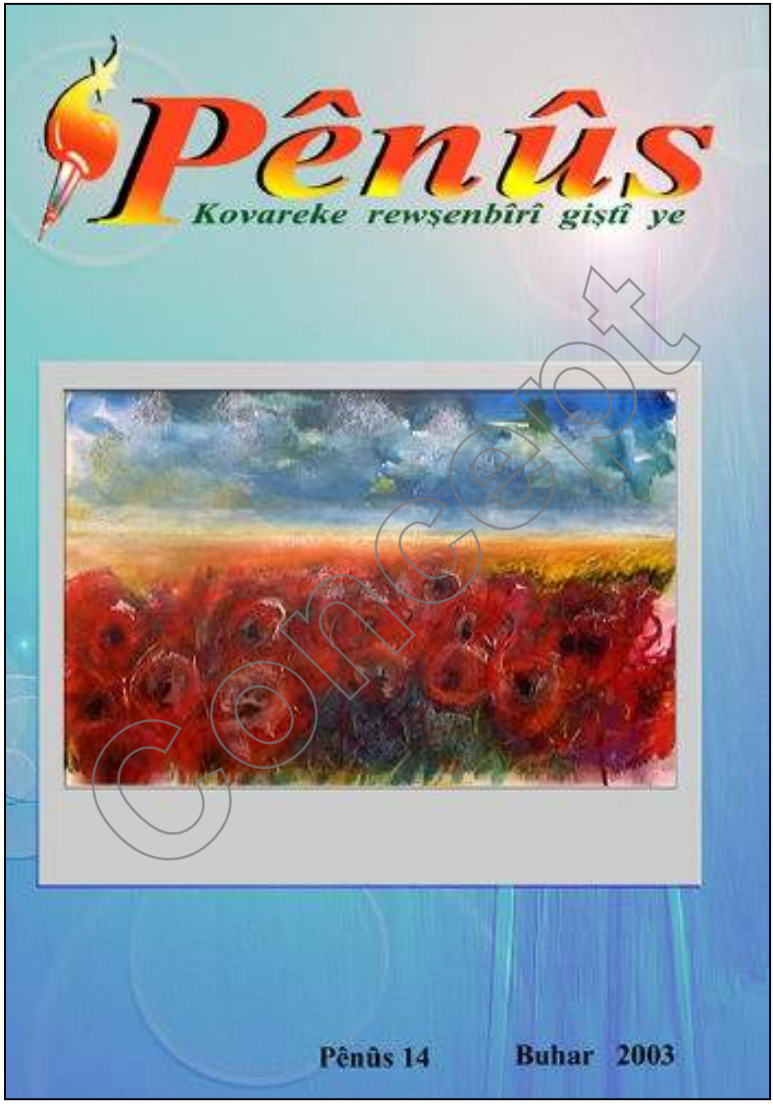

Concept

Dengê Jiyan

صوت الحياة

1999

(گۆڤارێکی سیاسی، ئایدیۆلۆژی، کۆمەڵایەتییە). سەرەتا وەرزیی، پاشان بووەتە دوو مانگی. (ئۆرگانی نوێنەرایەتی رۆژهەڵاتی ناوەڕاستی پارتی ژنانی کرێکارانی کوردستانە). پاشان بووەتە (ئۆرگانی پارتی ژنانی ئازاد) و لە دوایشیدا بووتە (ئۆرگانی کۆما ژنێن رۆژئاڤا کوردستان). زمان: عەرەبی و کوردی "کورمانجی ژوورو". رێنووسی کوردیەکەی: لاتینی. شوێنی دەرچوون: رۆژئاوای کوردستان. شوێنی بڵاوکردنەوە: رۆژئاوای کوردستان و سوریا و لوبنان و وڵاتە عەرەبیەکان. شوێنی چاپکردن: سەرەتا لوبنان و لە دوایشدا رۆژئاوای کوردستان. ژمارە: (1)ی لە مانگی 3/1999 دەرچووە، ژمارە: (18) لە مانگی 3و4/2009 دەرچووە. پێوانە: گەورەیە. وێنەدار و رەنگاورەنگە.

Concept

صوت الحياة
Dengê Jiyan
KJRK
مجلة سياسية ايديولوجية اجتماعية - تصدر كل شهرين
ناطقة باسم منظومة نساء غرب كردستان
الحقيقة عشق والعشق حياة حرة
تاريخ "PKK" هو الجواب الشامل لسؤال:
"كيف يجب أن نعيش؟..."
التاريخ المخفي للمرأة
أَفروديت
المرأة في سوريا
تحرير الجنسوية الاجتماعيّة
مراحل التطور النفسي للطفل
الثامن من آذار

حجلنامه

1999

گۆڤارێکی وەرزییە گرنگی دەدات بە کاروباری رۆشنبیری کوردی. شوێنی دەرچوون: یوتۆبۆری - سوێد. زمان: عەرەبی. (دەستەیەك رۆشنبیری رۆژئاوای کوردستان)ی نیشتەجێی ئەوروپا دەریانکردووە. سەرنووسەر: محەمەد عەفیف حوسێنی. ژمارە: (1) لە ساڵی 1999 دەرچووە، ژمارە: (2) لە ساڵی 1999 دەرچووە، ژمارە: (5و6) لە ساڵی 2002 دەرچوونە، ژمارە: (9) لە ساڵی 2006 دەرچووە، ژمارە: (10و11) لە ساڵی 2007 دەرچوونە و ئەو جووت ژمارەیە تایبەتە بە سەلیم بەرەکات. شێوە گۆڤاری ناوەندی. بەرگ رەنگاورەنگ و وێنەدارە.

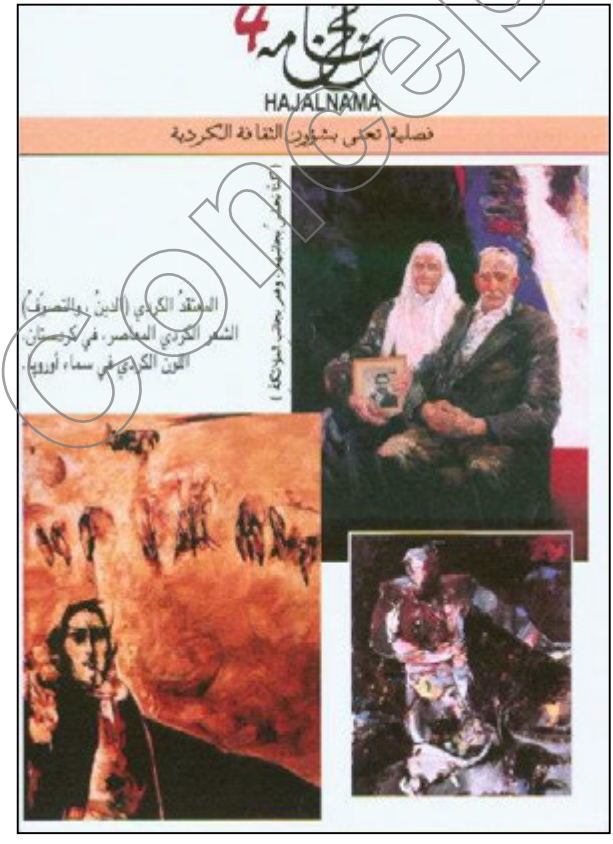

Copied

Jîna Nû

الحياة الجديدة

1999

(رۆژنامەیەکی رۆشنبیرییە)، (ڕێکخستنی جزیرەی پارتی سۆسیالیستی کورد لە سوریا) دەریکردووە. زمان: عەرەبی. ژمارە: (1) لە ساڵی 1999 دەرچووە، ژمارە: (2) لە مانگی 9/1999 دەرچووە. پێوانە: 4 لاپەڕەی شێوە رۆژنامەی بچووکە.

الحزب الديمقراطي الشعبي الكردي والحقوق القومية المشروعة للشعب الكردي في سوريا

Jîna Nû

الحياة الجديدة

الافتتاحية

المشاغل العامة بين الواقع والطموح

ذل الصدق لا يساوي (اخرى فورا)

Azadî - ازادی

1999

رۆژنامە، سیاسی، گشتی، مانگانە. (پارتی دیموکراتی کورد لە سوریا - الپارتی / باڵی نەسرەدین ئیبراهیم) لە ساڵی 1999 بەدوا لەسەر ناوی (ڕێکخستنی پارێزگای حەلەب) دەریکردووە، ژمارە: (40) لە مانگی 1/2003 دەرچووە.

GULIZAR - گوڵیزار

2000

(گۆڤاری منداڵانی کورد ، وەرزیی سەربەخۆ). شوێنی دەرچوون: ڕۆژئاوای کوردستان. زمان: کوردی "کورمانجی ژووروو". ڕێنووس: لاتینی. خاوەن و بەرپرسیار: لاوکێ حەجی. دەستەی وەشان: لاوکێ حەجی و مەهدی داود. ژمارە: (1) لە زستانی 2000 دەرچووە، ژمارە: (2) لە بەهاری 2000 دەرچووە، ژمارە: (9) لە مانگی 1/2002 دەرچووە. پێوانە: A4. وێنەدارە.

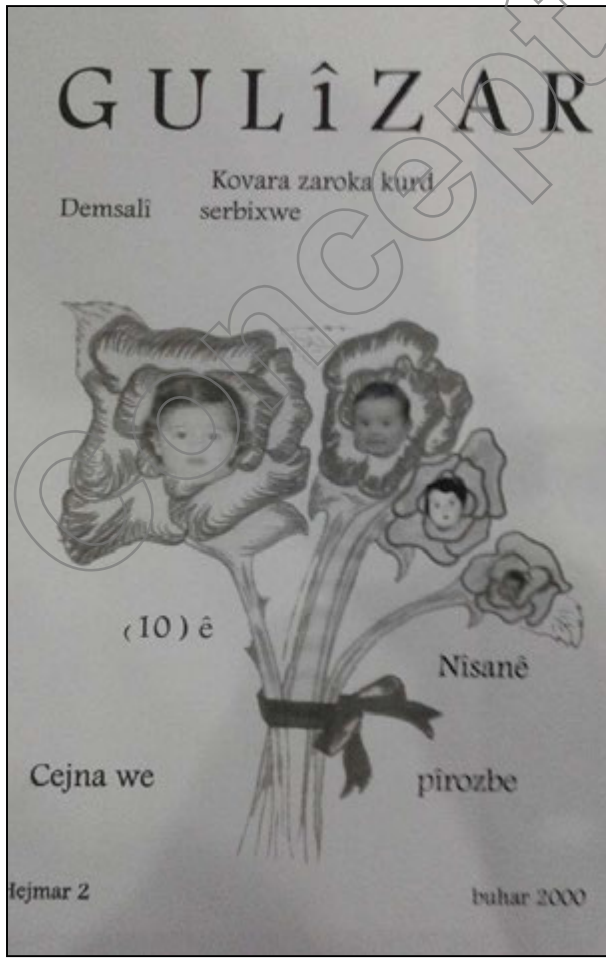

Concept

SIBA - سبا (سبەی)

2000

(رۆژنامەیەکی خوێندکاری سەربەخۆیە). دەستەیەك خوێندکارانی کوردی زانکۆی حەلەب دەریانکردووە. شوێنی بڵاوکردنەوە: رۆژئاوای کوردستان و سوریا. زمان: عەرەبی و کوردی "کورمانجی ژوورو". رێنووس: لاتینی. ژمارە: (1) لە ساڵی 2000 دەرچووە، ژمارە: (7) لە مانگی 11/2001 دەرچووە.

SIBA

ROJNAMEYEKE XWENDEKARÎ SERBIXWE YE

ومازا بعد امتحانات البكالوريا 2

المؤتمرات الطلابية 4

تشكل الخيمة يوم؟ 5

حوادث حزيران في جامعة دمشق 6

مستوعات 9

ليتحول الحلم إلى واقع ...!

زادل في يوم ك ... تنقل إلى الجامعة وقد أسدلت قائمة الكرسية من اللغات التي يتم التدريس بها ! ... يوم يصبح فيه تصريح ، لم لا ؟

هل الأكراد هنا أقل شأناً من غيرهم ؟

يحمل أشقاؤنا هذا العام في الجامعات (التركية) من أجل أن تدرس الكردية - لغة أبائهم وأجدادهم - إلى جانب اللغات التركية والإنكليزية والفرنسية و ...

أبناؤهم ويلغت الأكراد يدرسون بلغتهم في الجامعات والمعاهد والمدارس ليس فقط في أوروبا وإنما على مرمى حجر - كما يقال - خلف الحدود في أربيل والسليمانية ودهوك وظهران وستندج و ... ذلك رغم أنها لم تتوقف عطيات التشريك والتعريب والتقريس ... عن التفكير في تذويب الآخرين !

حتى الآن ثمة أناس نصبوا أنفسهم قضاة منزلين ، يحكمون في القضايا بشريعة الغاب . وإن أمكن ليس لغيرهم شيء .. التاريخ: ليس إلا تاريخ أسلافهم ، لهم كل شيء ، كل الأمجاد ، كل الأوطان ، وما تبقى هو دونهم .... والحقوق : ليست سوى ما قرروا بها . ولا غم : إلا فيما يريدون ! لهم الماضي و المضارع والمستقبل .

كم يلزمنا ؟ و كم يلزم هؤلاء من أجل أن يتحول الحلم إلى واقع ؟ !

نقلاً عن مجلة أمارجي العدد /2/

Avêsta Kurd

اڤستا كورد

2000

(رۆژنامەیەكی مانگانەی رۆشنبیری، هونەری، هزرییە). دەستەیەك رۆشنبیری كوردی رۆژئاوای كوردستان لە شاری ئێسەن و دواتر شاری بۆن - ئەڵمانیا دەریانكردووە. دەستەی وەشان: دڵبەخوین دارا، جان دۆست، حوسێن حەبەش. زمان: عەرەبی و كوردی "كورمانجی ژوورو". رێنووسی كوردیەكەی: لاتینی. ژمارە: (1) لە مانگی 2000/7 دەرچووە، ژمارە: (9) لە مانگی 2001/3 دەرچووە. ژمارە: (10) دوا ژمارەیەتی لە هەمان ساڵدا دەرچووە.

Concept

XWÊNDEKAR

خوەندەكار

2001

رۆژنامــە، گشــتی، خوێندكارییــە. (دەســتەیەك لــە خوێنــدكارانی كــوردی زانكــۆی دیمەشق) دەریانكردووە. شوێنی دەرچوون: دیمەشق. زمان: كوردی و عەرەبی. ژمــارە: (1)ی لە ساڵی 2001 دەرچووە.

شفق

2001

گۆڤــار، رۆشــنبیری، وەرزی. دەســتەیەك رۆشــنبیری كــورد لــە رۆژئــاوای كوردســتان دەریانكردووە. زمان: عەرەبی. ژمارە: (1) لە ساڵی 2001 دەرچووە.

Bîner

بینەر

2001

بلاوكــراوە، سیاســی، رۆشــنبیری، گشــتی. دەســتەیەك گــەنجی رۆژئــاوای كوردســتان دەریانكردووە. یەكــەم ژمــارەی لــە ســاڵی 2001 بلاوكراوەتــەوە و دواتــر لــە ســاڵی 2007 رۆژنامەی (ئارمانج) لە جیاتی ئەم بلاوكراوەیە دەرچووە. زمان: عەرەبی.

Concept

زەڤی - ZEVÎ

2001

(گۆڤارێکی رۆشنبیری سەربەخۆیە). شوێنی دەرچوون: رۆژئاوای کوردستان. زمان: کوردی "کورمانجی ژووروو". رێنووس: لاتینی. دامەزرێنەر و بەرپرسیاری: ئەرشەڤێ ئۆسکان. دەستەی وەشان: ئەرشەڤێ ئۆسکان، محەمەد عیسا، خەمگین رەمۆ، میداسێ عەزیز. ژمارە: (1) لە مانگی 3/2001 دەرچووە، ژمارە: (5-6) لە مانگی 8/2002 دەرچووە، ژمارە: (9) لە ساڵی 2003 دەرچووە. وێنەدارە.

Perwan

پەروان

2001

(بڵاوکراوەی کۆمەڵەی لاوانی کورد لە سوریا). شوێنی دەرچوون: رۆژئاوای کوردستان. زمان: کوردی "کورمانجی ژوورو" و عەرەبی. رێنووس: لاتینی. ژمارە: (1) لە مانگی 9/2001 دەرچووە، ژمارە: (6) لە مانگی 9/2002 دەرچووە، ژمارە: (22) دوا ژمارەیەتی لە مانگی 1/2008 دەرچووە. وێنەدارە.

Concept

المنتدى

2001

(گۆڤارێکی وەرزی، سیاسی، هزری، رۆشنبیرییە). (ناوەندی راگەیاندنی پارتی سۆسیالیستی کورد لە سوریا) بە رێبەرایەتی سالح گدۆ دەریکردووە. زمان: عەرەبی. ژمارە: (1) لە مانگی 2/2001 دەرچووە و تا ئێستا (5) ژمارەی لێ بلاوکراوەتەوە.

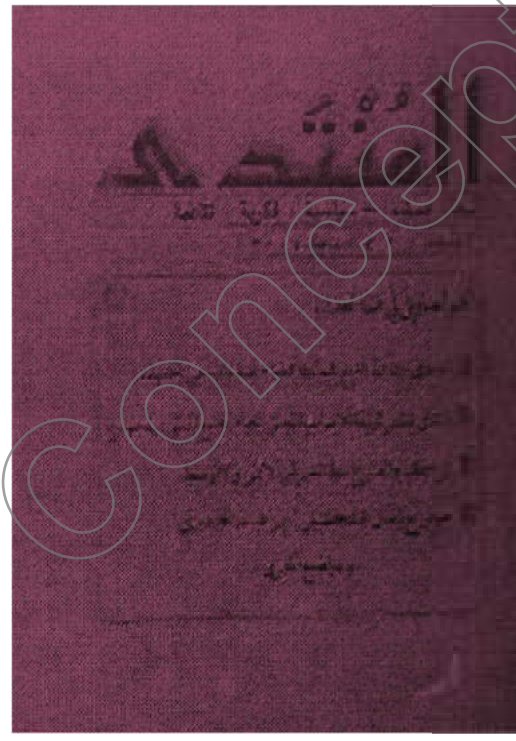

Concept

QENDIL

قەندیل

2001

گۆڤار، رۆشنبیری، گشتی. (سەنتەری زانیاری و وەشانی قەندیل) لە وڵاتی ئەڵمانیا دەریکردووە. زمان: کوردی "کورمانجی ژوورو" و عەرەبی. رێنووسی کوردیەکەی: لاتینی. ژمارە: (1) لە ساڵی 2001 بڵاوکراوەتەوە، ژمارە: (6) لە مانگی 2002/1 دەرچووە، ژمارە: (9) لە مانگی 2002/6 دەرچووە، ژمارە: (11-12) بە یەکەوە لە مانگی 2002/10 بڵاوکراونەتەوە.

Concept

الرأي الحر

2002

(گۆڤارێکی وەرزییە، گرنگی دەدات بە پرسی هزری و رۆشنبیری). ئەم گۆڤارە خۆی بە درێژکراوەی گۆڤاری (رامانێ پێشڤەڕوو) داناوە. (پارتی هەڤگرتنا گەلی کورد لە سوریا) چاپ و بڵاویکردۆتەوە. زمان: عەرەبی. ژمارە: (1) ساڵی یەکەم لە بەهاری 2002 بە 154 لاپەڕە دەرچووە.

الرأي الحر

مجلة فصلية تعنى بقضايا الفكر والثقافة

في هذا العدد:

- لا سبيل للقضاء على الإرهاب إلا بحل البقية الباقية من المسائل القومية وفي مقدمتها الكردية والقضية الجزائرية
- المجتمع المدني، الرؤية في مفهوم ملتبس
- تجريد الأكراد من الجنسية السورية: مأساة دخلت عامها الأربعين
- رجل السلم والحرية، الشهيد نائف فرحان قاسملو، الذكرى الثانية عشر لرحيله
- قراءة في الصفوفة النظرية للإستبداد
- رسالة الى مثقفي الكرد

Concept

Helwest

هلوست

2002

گۆڤار، خوولی، هزری، داهێنانە. (پارتی دیموکراتی کورد لە سوریا / باڵی نەسرەدین ئیبراهیم) هاوکاری دەرچوونی کردووە. شوێنی دەرچوون: حەلەب. زمان: عەرەبی و کوردی. ژمارە: (1) لە مانگەکانی 4-5/2002 بە 87 لاپەڕەی عەرەبی و 35 لاپەڕەی کوردی دەرچووە.

NÛCAN نووجان

2002

گۆڤارێکی رۆشنبیری و پەروەردەی منداڵانە. (پارتی ژنانی ئازاد-رێکخستنی رۆژئاوا) تایبەت بە منداڵانی کورد دەریکردووە. زمان: کوردی "کورمانجی ژوورو". رێنووس: لاتینی. ژمارە: (1) لە ساڵی 2002 دەرچووە. شوێنی چاپکردن: لوبنان. شوێنی بڵاوکردنەوە: سوریا و لوبنان و لاتانی ئەورووپا. پێوانە: شێوە گۆڤاری گەورەیە. وێنەدار و رەنگاورەنگە.

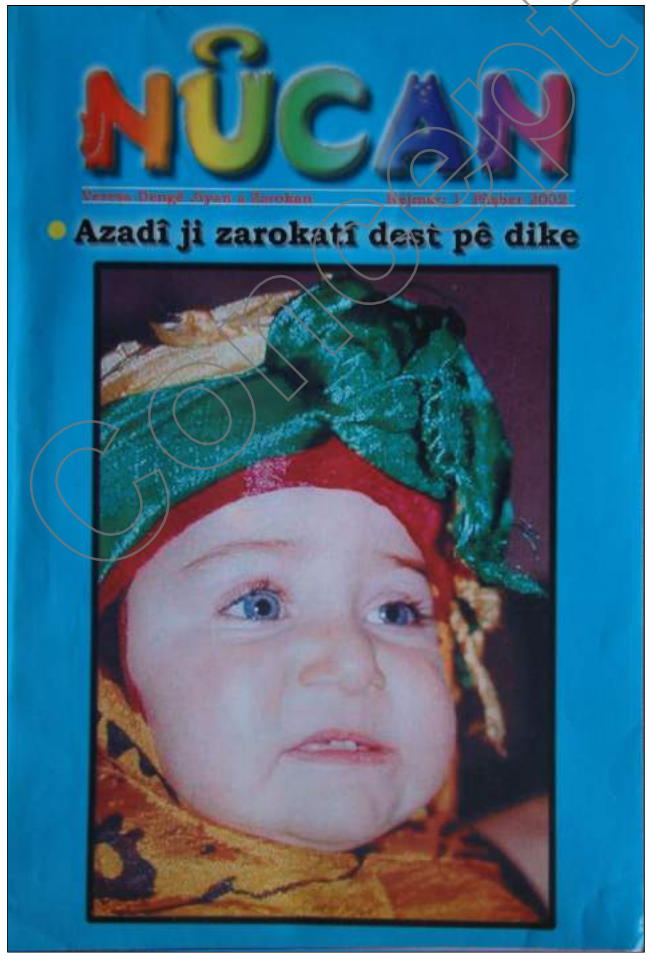

پێل - Pêl

2002

(گۆڤارێکی وێژەیی رۆشنبیرییە). گۆڤاری یەکێتی نووسەرانی کوردستان -رۆژئاوا (لە ئەڵمانیا). سەرنووسەر: حەیدەر عومەر. دەستەی نووسەران: د. عەبدولەجید شێخۆ، کچا کورد، نەزیر پالۆ، سەلیم بچووك، تەنگەزار میرانی. زمان: کوردی "کورمانجی ژوورو". رێنووس: لاتینی. ژمارە: (1) لە مانگی گولان 2002 بە 158 لاپەڕە دەرچووە، ژمارە: (2) لە گولانی 2003 دەرچووە. پێوانە: شێوە گۆڤاری گەورەیە. وێنەدارە.

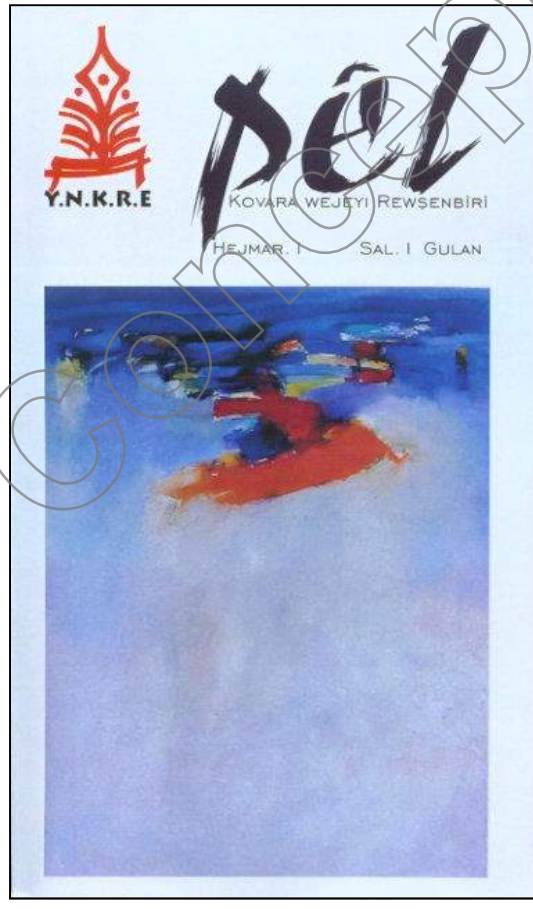

Concept

AR

ئار

2002

(گۆڤارێکی خوێندکاری رۆشنبیری سەربەخۆیە). (دەستەیەك خوێندکاری کورد لە زانکۆی حەلەب) دەریانکردووە. شوێنی دەرچوون: حەلەب. زمان: کوردی "کورمانجی ژوورو" و عەرەبی. رێنووسی کوردیەکەی: لاتینی. ژمارە: (1) لە ساڵی 2002 دەرچووە. پێوانە: شێوە گۆڤاری گەورە و وێنەدارە.

Concept

XWÊNDEVANA NÛ

خوێندەڤانا نوو

2002

گۆڤار، رۆشنبیری، گشتی، خوێندکاران. دەستەیەك خوێندکاری کوردی زانکۆکانی دیمەشق و حەلەب دەریانکردووە. زمان: عەرەبی و کوردی "کورمانجی ژوورو" و رێنووسی لاتینی. ژمارە (16) یەکەم ژمارەیەتی کە بەناوی (خوێندەڤا نوو) و لە شێوەی گۆڤار لە مانگی 8/2002 دەرچووە. پێشتر لە نێوان 1997-2002 لە شێوەی رۆژنامە و بەناوی (خوێندەڤان) دەرچووە. ئەم گۆڤارە سەربە رێکخستنەکانی (پارتی یەکێتی دیموکراتی کورد لە سوریا) بوو.

Vejîn

ڤەژین

رۆژنامە، رۆشنبیری، گشتییە. (ڕێکخراوی زانکۆی حەلەبی پارتی دیموکراتی کورد لە سوریا / باڵی نەسرەدین ئیبراهیم) دەریکردووە. زمان: عەرەبی و کوردی. یەکەم ژمارەی لە دەوروبەری ساڵی 2003 بڵاوکراوەتەوە.

نودم - Nûdem

گۆڤار، رۆشنبیری، گشتی. دەستەیەك رۆشنبیری رۆژئاوای کوردستان لە ناوەڕاستی ساڵانی 2000 دەریانکردووە. زمان: عەرەبی و کوردی "کورمانجی ژوورو". ڕێنووس: لاتینی.

Qelm Name

قەڵەم نامە

(گۆڤارێکی رۆشنبیری، زانستی، وەرزییە). دەستەیەك رۆشنبیری رۆژئاوای کوردستان لە دەرەوەی وڵات دەریانکردووە. زمان: عەرەبی و کوردی "لاتینی". یەکەم ژمارەی لە ناوەڕاستی ساڵانی 2000 بڵاوکراوەتەوە، ژمارە: (9) لە مانگی 4/2009 دەرچووە.

Concept

ZIMAN

زمان

2004

(بلاوکراوەیەکی رۆشنبیریی مانگانەیە). (کۆمیتەی فێربوونی زمانی کوردی)ی دەریکردووە کە لە رۆژی 15/7/2003 لە رۆژئاوای کوردستان دامەزراوە. زمان: کوردی "کورمانجی ژوورو". رێنووس: لاتینی. بەرپرسیار: دەرویش غالیب. ژمارە: (1)ی لە مانگی 3/2004 دەرچووە، ژمارە: (32) دوا ژمارەیەتی لە بەفرانباری 2008 دەرچووە. وێنەدارە.

هۆگر - Hogir

2004

(گۆڤارێکی رۆشنبیریی سەربەخۆیە). شوێنی دەرچوون: قامشلۆ. زمان: کوردی "کورمانجی ژوورو" و عەرەبی. رێنووسی کوردییەکەی: لاتینی. سەرنووسەر: ئەمجەد عەبدولڕەحمان عوسمان. ژمارە: (1) لە ساڵی 2004 دەرچووە، ژمارە: (3و4) بە یەکەوە لە مانگی 4/2005 دەرچوونە. وێنەدارە.

Concept

Hevînd

هەڤینـد

2004

(گۆڤارێکی فۆلکۆری و رۆشنبرییە). شوێنی دەرچوون: رۆژئاوای کوردستان. زمـان: کـوردی "کورمـانجی ژوورو". رێنـووس: لاتـینی. دەسـتیەك رۆشـنبیری رۆژئـاوا دەریانکردووە. بەرپرسیار: بەرزۆ مەحمود. ژمارە: (1) لـە سـاڵی 2004 دەرچـووە، ژمارە: (3-4) بە یەکـەوە دەرچـوونە، ژمـارە: (6) لـە زسـتانی 2006 دەرچـووە، ژمـارە: (7) دواژمارەیـەتی لـە کۆتـایی سـاڵی 2006 دەرچـووە.شـێوە گۆڤـاری بچووکە. وێنەدارە.

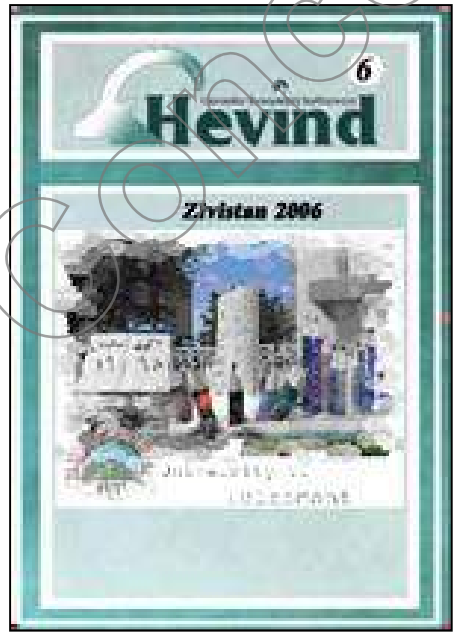

Concept

الوفاق

Rêkeftin

2004

(رۆژنامەیەکی مانگانەیە، سیاسی، رۆشنبیری، گشتییە). (ڕێکەفتنی دیموکراتی کوردی لە سوریا) لە شاری سلێمانی دەریکردووە. زمان: عەرەبی و کوردی "کورمانجی ژوورو". ڕێنووسی کوردیەکەی: لاتینی. خاوەن ئیمتیاز: ساڵح ئەحمەد محەمەد. سەرنووسەر: داود چیچك. پاشان سەرنووسەر بووەتە خۆشناو حوسێن. ژمارە: (1) لە رۆژی 1/2/2005 دەرچووە، ژمارە: (22) لە مانگی 12/2005 دەرچووە، ژمارە: (64) لە رۆژی 15/11/2008 بە 8 لاپەڕە دەرچووە، ژمارە: (69) لە رۆژی 1/9/2009 دەرچووە، ژمارە: (70) لە رۆژی 15/10/2009 دەرچووە، ژمارە: (76) لە مانگی 9/2012 دەرچووە، ژمارە: (78) لە رۆژی 15/6/2015 بە 8 لاپەڕە دەرچووە. پێوانە: گەورەیە، وێنەدارە.

*ئەم ڕێکخراوە لە رۆژی 6/11/2004 دامەزراوە، دامەزرێنەران: کەمال شاهین، ساڵح سۆفی، نالین قەنبەر، فەوزی شنگال، نەشئەت محەمەد، حەجی عەفرینی. ئەمانە لە پارتی یەکێتی دیموکرات جودابوونەوە. ئەم ڕێکخراوەش لە پاش چەند ساڵێك بوو بە دوو باڵ، دواتر تەنیا یەك باڵ مایەوە کە لە ساڵی 2015 لە کۆنگرەی چوارەمیاندا ساڵح سۆفی وەك سکرتێر و فەوزی شنگال وەك جێگر هەڵبژێردران.

Concept

الوفاق

El-wifaq

الوفاق لأفق أبعد

الحق لا يصدق بها احد انما الحق عند خلوه

صفحة ٤

افتتاح مكتب حزب الوفاق الديمقراطي الكردي السوري في مدينة دريك

کاوەی ڕۆشنبیری

گۆڤار، سیاسی، ڕۆشنبیری، گشتییە، (بنکەی کاوەی ڕۆشنبیری)ی سەربە (پارتی هەڤگرتنی گەلی کورد لە سوریا) لە شاری هەولێر دەریکردووە. چاودێری گشتی: سەلاح بەدرەدین. زمان: کوردی "کورمانجی ژوورو + کورمانجی ناوین" و عەرەبی. ڕێنووس: ئارامی و لاتینی. تەنیا دوو ژمارەی لێدەرچووە و وەستاوە. پێوانە: شێوە گۆڤاری ناوەندییە.

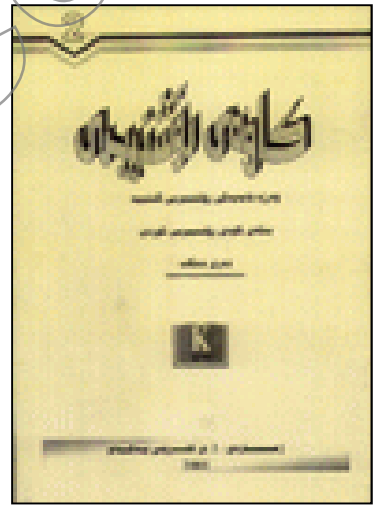

Concept

رؤى الحرية

2005

رۆژنامە، سیاسی، گشتی. تەیاری ئازادی کوردستانی سوریا دەریکردووە. شوێنی چاپکردن: سلێمانی. زمان: عەرەبی. یەکەم ژمارەی لە ساڵی 2005 دەرچووە.

AZAR

ئازار

2005

گۆڤار، سیاسی، گشتی. پارتی کرێکارانی کوردستان/رێکخستنەکانی رۆژئاوای کوردستان دەریکردووە. یەکەم ژمارەی لە ساڵی 2005 بڵاوکراوەتەوە و دواتر وەستاوە.

Concept

DÎCLE

دیجلە

2005

گۆڤار، رۆشنبیری، گشتی. دەستەیەك رۆشنبیری کورد دەریانکردووە. شوێنی دەرچوون: رۆژئاوای کوردستان. زمان: عەرەبی و کوردی "کورمانجی ژوورو". ژمارە: (2) لە ساڵی 2005 دەرچووە. وێنەدارە.

Leylan - ليلان

2005

(گۆڤارێکی هزریی رۆشنبیریی سەربەخۆیە). دوومانگییە. دەستەیەك رۆشنبیری سەربەخۆ دەریانکردووە. بەڕێوەبەری هونەری: ماهیر زەردەشت. شوێنی دەرچوون: رۆژئاوای کوردستان. زمان: عەرەبی. ژمارە: (1) لە ساڵی 2005 دەرچووە، ژمارە: (4و5) بە یەکەوە لە مانگەکانی 2و3/2006 بە 64 لاپەڕە دەرچوونە، ژمارە: (7) لە مانگەکانی 9و10/2006 دەرچووە. وێنەدارە.

Concept

هاواری نوێ - HAWAR a nû

2005

(گۆڤار، سیاسی، رۆشنبیری، گشتییە)، (بنکەی کاوەی رۆشنبیری) لە شاری هەولێر دەریکردووە. چاودێری گشتی: سەلاح بەدرەدین. دەستەی نووسەران: د. ئیبراهیم مەحمود، د. محەمەد عەزیز زازا، عەبدولخالیق سەرسام، ئاریان ئیبراهیم. ڤەدان ئادەم، فەردا جەمیل پاشا. دەرهێنانی بەرگ: محەمەد قادر. دەرهێنانی هونەری: عەسام حەجی تاهیر. زمان: کوردی "کورمانجی ژوورو + کورمانجی ناوین" و عەرەبی. رێنووس: ئارامی و لاتینی. ژمارە: (1) لە مانگی 2005/2 دەرچووە، ژمارە: (34) ساڵی پێنجەم لە مانگی 2009/1 دەرچووە.

Concept

PÊŞEROJ

المستقبل

2005

(رۆژنامەیەکی سیاسییە). (شەپێلا پێشەرۆژا کورد لە سوریا - تیار المستقبل) دەریکردووە. شوێنی دەرچوون: قامشلۆ. زمان: عەرەبی و کوردی "کورمانجی ژوورو". رێنووس: لاتینی. ژمارە: (1) لە ساڵی 2005 دەرچووە، ژمارە: (7) لە مانگی 7/2006 بە 22 لاپەڕە دەرچووە، ژمارە: (12) لە ساڵی 2007 بە 32 لاپەڕە دەرچووە، ژمارە: (77) لە مانگی 3/2016 بە 12 لاپەڕە دەرچووە.

* ئەم پارتییە لە ساڵی 2005 لەلایەن مەشعەل تەمۆ(1957 دەربارسیە - 7/10/2011 قامشلۆ) دامەزراوە.

Concept

المســـتقبل

جريده سياسيه غير دوريه

جريدة سياسية غير دورية – العدد12 – 2007 – الثمن 25 ل.س
Rojnameyeke sêyasî ye- jimar (12)

Concept

AZADÎ - ازادی

2005

له رۆژی 21/5/2005 بەشێك له ئەندامە جیابووەكانی پارتی هەڤگرتنا گەلی كورد له سوریا و پارتی چەپی كورد لە سوریا/بالّی خەیرەدین موراد (1949 گوندی كێل حەسەناك / دێرك) پارتێكی نوێیان بەناوی (پارتی ئازادی كورد لە سوریا) راگەیاند و یەكەم سكرتێریان خەیرەدین موراد بوو. یەكەم ژمارەی ئۆرگانی ناوەندیان له سالّی 2005 به ناوی (ئازادی) مانگانە لەسەر زنجیرەی رۆژنامەی (هەڤگرتنا گەل)ی پارتی هەڤگرتنا گەل دەست بە دەرچوون كرد، كە رۆژنامەی هەڤگرتنا گەلیش درێژكراوەی دەنگێ كورد-ی بالّی چەپ بوو. ژمارە (414)ی رۆژنامەی ئازادی لە مانگی 10/2009 دەرچووە.

الدستور الأساسي لسوريا والاعتراف الدستوري بوجود الشعب الكردي كقومية في البلاد

العدد : 414 (2709 /2009) الأول/ تشرين

PAK

انادي

جريدة صادرة عن مكتب الثقافة والإعلام المركزي لحزب الاتحاد الكردي في سوريا

الافتتاحية

هذه اخاكم .. هذه النهم !!من يحاسب من ؟؟

إن كل من يتتبع سياسات النظام السوري وممارساته على مختلف الأصعدة والمجالات تجاه صموم المجتمع السوري ومع أبناء الشعب الكردي خاصة ، ويتأملها بروية لابد له من الدهشة والاستغراب ، خاصة إذا ما قارنها مع الشرائع والمعايير المتعددة عالمياً وإقليمياً ، سواء في الجانب السياسي أو الاجتماعي وحتى القانوني ، فهي غريبة عن كل ما هو متعارف عليه من المقاييس بين الدول ولاسيما المعاصرة ، فالنظام يمارس الجور والتعطش دون وجه حق ، ويفكر على الآخرين حقوقهم وخصوصيتهم القومية ، ويخلق تحتهم صنوف القوانين الاستثنائية والمشاريع والسياسات العنصرية ...البقية

وفي ذات الوقت هو الذي يشكو منهم ويعرب عن خشيته باستمرار من حضورهم !! إنها حقاً الهلوة بذاتها .. فالكل يحلم بالواقع السوري الذي يحياه المجتمع السوري بكل ألوان طيفه السياسي وانتماءاته القومية والدينية من حنكة العيش...

...البقية ص : 2

بيان مشترك في الذكرى السابعة والأربعين للإحصاء الاستثنائي الجائر

يا جماهير شعبنا الكردي في سوريا

أيتها القوى الوطنية والديمقراطية في البلاد

أيها المدافعون عن حقوق الإنسان في كل مكان في الخامس من تشرين أول الجاري ، تمر الذكرى السابعة والأربعون للإحصاء الاستثنائي الجائر الذي جرى في محافظة الحسكة بموجب المرسوم /93/ لعام 1962 السيء الصيت ، الذي تم بموجبه تجريد عشرات الآلاف من المواطنين الكرد من جنسيتهم السورية ، ويقرب عدد ضحاياه اليوم حتى سنت الأحوف ولم تعارض هذا الإجراء العنصري الصارخ لمبادئ شرعة حقوق الإنسان والعديد من العهود والمواثيق الدولية .

...البقية ص : 3

لمصلحة من تجاهل قضية شعب ومصير أمة ..؟

شهدت الأجواء الدولية في الآونة الأخيرة مزيداً من حالة التعامل الإيجابي فيما بينها لأولاً والتعامل مع القضايا الإقليمية وبعض بؤر التوتر في العديد من الدول ثانياً. وقد فسر البعض وخاصة الدول التي تحكمها الأنظمة الشمولية والديكتاتورية هذا التعامل المرن بأنه أتى من الضعف والارتباك السياسي المتوجه العالمي بقيادة الولايات المتحدة الأمريكية

...البقية ص : 3

رحيل العلامة والمؤرخ الكوردي محمد ملا أحمد

ببالغ الحزن والأسى تلقينا نبأ رحيل الشخصية الوطنية الكوردية، ومؤرخ تاريخ الحركة التحررية الوطنية الكوردية في غرب كوردستان - سوريا الأستاذ محمد ملا أحمد يوم الثلاثاء 29/9/2009م عن عمر ناهز الـ 74 عاماً في مدينة دورتموند الألمانية...البقية ص

في الذكرى السابعة والأربعين للإحصاء الاستثنائي المشؤوم في محافظة الجزيرة..

(الاحصاء الاستثنائي مشروع بغيض)

لم يعد خافياً على أحد ممن يهتم بالشأن الكردي أو بخصوص في واقعه المعاش في البلاد أهداف ومرامي مشروع الاحصاء العنصري البغيض الذي جرى تنفيذه في محافظة الحسكة حصراً في الخامس من تشرين الأول عام 1962 واستهدف بشكل سافر فئة واسعة من أبناء الشعب الكردي في سوريا تجاوز عددهم آنذاك الثامنة الف مواطن...

...البقية ص : 4

الطالب زكريا في ذمة الخلود

يحدث سير مؤسف في العاصمة اللبنانية بيروت توفي الطالب الجامعي زكريا عبد القهار ملا أحمد أواسط الشهر الماضي وكان لنبأ وفاته الأثر البالغ في النفوس ونقل جثمانه الطاهر إلى حيث مسقط رأسه. البقية ص : 2

Copied

ئەم پارتیە لە مانگی 12/2009 بووەتە دوو پارچە بەهۆی ناکۆکیان لەوەی دوای خەیرەدین مراد کێ ببێتە سکرتێری پارتیەکە. سەر ئەنجام ئەم پارتییەش بووەتە دوو پارتی لە نێوان مستەفا جومعە و مستەفا ئۆسێ.

ئازادی

(باڵی یەکەم)

دوای دوو لەتبوونی پارتی ئازادی کورد لە سوریا، رۆژنامەی ئازادی ئۆرگانی پارتیەکەش لەسەر زنجیرەی خۆی بووەتە دوو رۆژنامە، رۆژنامەی یەکەم (لەلایەن نووسینگەی رۆشنبیری و راگەیاندنی پارتی ئازادی کوردی لە سوریا / باڵی مستەفا جومعە) دەرچووە، ژمارە: (433) لە مانگی 5/2011 دەرچووە، ژمارە: (437و438)ی ئەم باڵە بەیەکەوە لە مانگی 11/2011 دەرچوونە، ژمارە: (449) لە مانگی 9/2012 دەرچووە. شێوە رۆژنامەی بچووکە. وێنەدارە.

ئازادی

(باڵی دووەم)

لە کۆتایی ساڵی 2009 ناکۆکی کەوتە ناو پارتی ئازادی کورد لە سوریا و سەر ئەنجام ئەم پارتیە بووەتە دوو باڵ و باڵی دووەم لەلایەن مستەفا ئۆسێ وەك سکرتێری پارتیەکە درێژەی بە خەبات داوە و ئەم باڵەش لەلای خۆیەوە درێژەی بە دەرچوونی رۆژنامەی ئازادی داوە، ژمارە: (431) لە مانگی 3/2011 دەرچووە، ژمارە: (441) لە مانگی 3/2012 دەرچووە، ژمارە: (442) لە مانگی 4/2012 دەرچووە، ژمارە: (443) لە مانگی 5/2012 دەرچووە، ژمارە: (446) لە مانگەکانی 8-9/2012 دەرچووە، ژمارە: (452) لە مانگی 7/2013 دەرچووە، ژمارە: (453)ی ئازادی ئۆرگانی پارتی ئازادی کورد لە سوریا / باڵی مستەفا ئۆسێ لە ساڵی 2013 دەرچووە. 16 لاپەڕەی شێوە رۆژنامەی بچووکە. وێنەدارە.

Concept

الشرق الاوسط الديمقراطي

2005

گۆڤارێکی هـزری، روونـاکبیری، شـرۆڤەیی، بەڵگـەیی وەزرییـە. گرنگـی دەدات بـە هەموو پرسەکانی رۆژهەڵاتی ناوین. خاوەنی (کۆما جڤاکێن کوردستان / رۆژئاڤا). شوێنی بڵاوکردنەوە: رۆژئاوای کوردستان، باشـووری کوردسـتان، عـیراق و سـوریا و لوبنان و میسر و وڵاتانی ئەوروپا. زمان: عـەرەبی. ژمـارە: (1) لـە سـاڵی 2005 دەرچووە، ژمارە: (14) لە ساڵی 2010 دەرچووە،ژمارە: (26) لە ساڵی 2013 دەرچووە، ژمـارە: (28) لـە بـەهاری 2015 دەرچـووە، ژمـارە (32) لـە زسـتانی 2016 دەرچووە. یەکەم ژمارەی لە بەغدا چاپکراوە و هەندێك لە ژمارەکانی دیکـە لە میسر و لوبنان وڵاتانی دیکەی ئەوروپا چاپکراون و ژمارەکانی ئێستای لە شاری قامشلۆلە رۆژئاوای کوردستان چاپدەکرێن.

Concept

BerBang

بەربانگ

2006

بڵاوکراوە، سیاسی، مانگانەی گشتییە. (ڕێکخراوی ڕێکەفتنی لاوانی کورد - وفاق) دەریکردووە. زمان: عەرەبی و لە هەندێك ژمارەدا ڕێژەیەکی کەم کوردی "کورمانجی ژوورو". ڕێنووس: لاتینی. یەکەم ژمارەی لە ساڵی 2006 بڵاوکراوەتەوە، ژمارە: (20) لە ساڵی 2009 دەرچووە. وێنەداره. شێوە ڕۆژنامەی بچووکە. لە شاری سلێمانی لە چاپخانە چاپکراوە.

Concept

ÇIRAX

چراخ

2006

گۆڤار، رۆشنبیری، گشتی. شوێنی دەرچوون: رۆژئاوای کوردستان. زمان: کوردی "کورمانجی ژوورو" و عەرەبی. رێنووسی کوردیەکەی: لاتینی. دەستەی وەشان: جان باپیر، کوردیار درێی، تەموز شەمالّی. ژمارە: (0) لە مانگی 3/2006 دەرچووە. وێنەدارە.

Concept

RONAK

(روونا‌ك)

2006

گۆڤارێکی رۆشنبیری گشتییە. دەستەیەك رۆشنبیری کورد لە رۆژئاوای کوردستان دەریانکردووە. ژمارە: (1) لە سالّی 2006 دەرچووە، ژمارە: (3) لە سالّی 2007 دەرچووە.

الأمل

Hêvî

2006

(هەفتەنامەیەکی سیاسیی سەربەخۆیە). سەرەتا بەشێوەیەکی کاتی نیومانگی دەرچووە و دواتر بووەتە هەفتانە. شوێنی دەرچوون: سلێمانی. زمان: عەرەبی و کوردی "کورمانجی ژوورو". رێنووس: لاتینی. خاوەن ئیتیاز و سەرنووسەر: شەلال گدۆ. جێگری سەرنووسەر: فەتوحوڵڵا حوسێنی. ژمارە: (1) لە ساڵی 2006 دەرچووە، ژمارە: (89) لە رۆژی 2009/11/10 دەرچووە، ژمارە: (90) لە رۆژی 2009/11/17 دەرچووە، ژمارە: (91) لە رۆژی 2009/12/8 دەرچووە. پێوانە: گەورەیە. وێنەدارە.

Concept

الأمل

www.Hevdi.org

سفينة صامدة مستقلة

مدير التحرير المسؤول

3 لا داعي للخوف من الانترنيت

4 أيمن خزري كاتب الإعلام والمؤامرة

7 العزبي الخلفي

العدد (٩٢) الثلاثاء ٢٨ ٩ ٢٠٠٩ - ٢ السنة الخامسة - الثمن (٢٥) ليرة

معهد صحافة الحرب والسلام الألماني تبعد الكرد السوريين إلى مصير مجهول

حتى حالة الصحو في أوربا لعدة سنوات تفكر الكاتبة بعضو مجمع الشعوب السلمي بالتعلم إلى سوريا في أيار الماضي بعد فترة قصيرة من إستلام استدعى الصحو من قبل أجهزة الأمنية وبرر بأنها لا يفرك شيئ. كما تقول سلطات سلطوية أمنية وبوليسية

قضية الصحو الخبر الجلي يبلغ من العمر ٢٠ عاماً ويتسمر من المناطق الجبلية الشرقية الشمالية في سوريا من فرقة قضية واحدة من بين قضايا سوريا معقدة مثل الأقلية الكاملة. بعد من وسط الشعب من أكثر أبحاث أستاذهم في سوريا يصبح مستوعد في مطر كما تقول معاملات الفيلم الثانية

ص ٢

تدهور الحالة الصحية لبعض المضربين الكرد في سجن عدرا بدمشق وانضمام المئات للإضراب المفتوح إليهم

صلاح الدين بلال

الاحمر الدولية من داخل أسوار سجن عدرا (٢٠) رفيقاً من أصل ثلاثة وثلاثين مضرباً عن الطعام وإنتقلت بعضهم أمعاء وأنصار حزب الاتحاد الديمقراطي الكردي والذين شاهد مندوب (٢٠٠٩) مشاركين في الإضراب انضماماً إلى حالتهم المتدهورة (٢٧) الذين أعلنوا عن إضرابهم المفتوح منذ يوم (٣ / أكتوبر / ٢٠٠٩) من الطبق الناقص وعدم تبريد جميع مطالبهم.

وبحسب الأخبار الأمنية من داخل سجن عدرا ساءت والدي قبل إلى قسم ثكنة تعسكرية من المداخل والخارج بعد منع أهالي المعتقلين والمضربين داخل سجن عدرا من الدخول إلى السجن وإضافة الاضراب من أسوار السجن وإضافة منذ الأمس وكذلك من حظر الضرب أو وسيلة إعلامية دولية أو محلية أو الصحو إلى الأمن الجنائي وتحويله إلى مكاتب الأمنية والاستخبارات والأمن العسكري الذي يعتبر أحد أبرز المعتقلين الذين يعانون من أوضاع صحية سيئة جداً وتدهور في الحالة الصحية وخاصة بعد تعرضه لحالة إغماء متكررة وكما عانى من أزمة تنفسية وكذلك الحسا الأمر ضاراً وصعباً ضروري في

المضربون مع المضربين في سجن عدرا

معلومة لا أخبار من الإضراب المفاجئة والتصعيد داخل سجن عدرا، ونشر حقيقة ما يجري من نداء للإطلاق الصحية للمضربين عن الطعام وإنقاذ حياتهم.

بحسب الأخبار الأمنية بدأ وفي اليوم الخامس والعشرين للإضراب تدهورت الحالة الصحية لبعض المضربين من الطعام كما تعرض البعض الآخر لنوبة نتيجة بعض الإسراض التي يعانون منها مصحوبة نتيجة سوء التغذية والظروف السيئة للاعتقال داخل السجن، ونتيجة التعذيب الذي تعرضوا لهم أثناء التوقيف والتحقيق.

ويشير الأهالي عن حالات إغماء وتدهور في الحالة الصحية لبعض المعتقلين من السماء الكريك عن أحد حزب الاتحاد الديمقراطي الكردي، والتي لم تؤكد المصادر بعد مصيرهم وما حل بهم.

ص ٢

هيومن رايتس ووتش تطالب سوريا بالكف عن مهاجمة التجمعات الكردية

الدولية للأنباء والشطن

طالبت منظمة «هيومن رايتس ووتش» في تقرير أصدرته اليوم الخميس الحكومة السورية بالكف عن ترهيب غير الكردية في إذاعة مهاجمة التجمعات السلمية

التقدم في العلاقات معها بتوقف على تحسينات ملموسة في حالة حقوق الإنسان في سوريا.

كما حثت الحكومة السورية على «إطلاق سراح المعتقلين بسبب ترهيبهم السلمية لحقوق في حرية التعبير وحرية تكوين الجمعيات وحرية التجمع، وتعديل أو إلغاء الأحكام الأمنية المبهمة الفضفاضة الواردة في قانون العقوبات الصادر

الكريمة واستمثال النشطاء المسالمين والتقشف الأكبار.

وقالت المنظمة في تقرير أصدرته اليوم الخميس «إن عنوان إنشاء الوضع، فمع الحقوق السياسية والثقافية للأكراد، في سورية» وصفات الحالة المحلية للأكراد أو أي إذا إلى على نسبة منه «إن قوات الأمن السورية قتلت منذ العام ٢٠٠٤ ما لا يقل عن ٤٤ شخصاً سياسياً وأضافت قريباً مناماً في أنقرة» قتلت سلمية وكذلك ما قالت إن العنف لتفريق الحشود، ولم تبلغ قوات الأمن التجمعات السياسية لدعم حقوق الأقلية الكريمة منذ أن أنهوا قتلت أيضا الاحتلال بعد الدمير أرض الحمة الكريمة؛ وفيه من الاعتقالات التعسفية وأطلقت قوات الأمن النار على الحشود، وتسببت بوفيات في مناسبتين على الأقل.

وقالت المنظمة «الحكومات الأوربية والوكالات المنحة إلى إيصال استمكنا هذا الشديد لطريقة معاملة سوريا» الأقليتين الكريمة والمناكبو على أن إجبار لقيم من

© ARCHIVE

أنقذوا زينب جلاليان من الإعدام

تنح قسم اللغة الكردية في جامعة ماردين أرتوكلو

وافقت الحكومة التركية على فتح قسم اللغة الكردية في إحدى جامعاتها

حتى الآن في حين يشير الموقع الرسمي للحكومة وتنظيمه وكذلك الأفضل التركية اليوم الثلاثاء

ويشكل القرار سيتكون جامعة «ماردين أرتوكلو» في مدينة ماردين الكردستانية إن جامعة في تركيا تابع الرئاسة الكويتية حتى جامعتها الرئاسية كما ذكر هذه الخطوة ضمن سلسلة إصرارات تقوم بها الحكومة التركية للمصالحة مع سكانها من الأكراد.

كان وسطيت هذه الخطوات بترحيب حار من قبل الأكراد في تركيا

مراسلون بلا حدود: الأسد يسعى الى التمسّك بصورة المفاوض الدولي المدافعون عن حرية التعبير يتعرّضون للتهميش والسجن

لندن - وكالات

عبير سطمة مراسلون بلا حدود المتخصصة في الدفاع عن الصحفيين والحريات الإعلامية، عن بالغ قلقها إزاء إصدار محكمة من جهاز أمن الدولة في سورية على اعتقال الصحفي مهند مطلق في ١١ تشرين الثاني/نوفمبر ٢٠٠٩ في مدينة حلب في سورية الثانية الحكومية في دمشق مضيرة إلى أنه منذ ذلك الحين يخضع الصحفي للاستجواب في مقر مهولي أمن الدولة الذي لم يقدم أي أسباب لاعتقاله.

وجاء هذا بعد أن أعتقله أمس الأول الخميس الوحدة المتسلحة بالمنتصر قبل أن يخضع الصحفي مهند مطلق من محله.

وقالت المنظمة في بيان نقلت الأسبوع نسخة منه «نحن نطالب بالإفراج الفوري عن الصحفي مهند مطلق» وأضافت «مهند مطلق صحفي مستقل ومحترم، يلقى الاحترام من الجميع، وكان يعمل في الشرق الأوسط وكانت تربطه علاقات أفضل مع أقربائه الأكراد فعليهم أن يتخلوا عن شكاواهم المشينة بحقه من محاولة إسكاتهم».

وأضافت «يجب احترام حقوق الأكراد في سورية، أن يحظى الشباب العراق وتركيا وغيره أن يعلن الشرق» نصحه بالنصيحة لأكراد سوريين.

وأكدت مراسلون بلا حدود أن اعتقال مطلق يندرج تحت إطار حملة اعتقالات تعسفية وإسكات موجهة ضد صحافيين عن حقوق الإنسان، قدم ٢٩ تشرين الثاني/نوفمبر الفوق الأمنية بتوقيف الكاتب الكردي يوسف يوسف يوسف يوسف قد أقدم كرديم ويتم وضع في الفرض الوطني كمال بشطو بلغه مصحوبين حالياً في أحد السجون تقدمت الكاتبين كردية مشتركة في البلاد، أما رئيس مجلس إدارة المنظمة الدولية لحقوق الإنسان جهود الحسني هذا الأمر السياسي بالغه في الجزء.

عبير سطمة مراسلون بلا حدود المتخصصة في الدفاع عن الصحفيين وحرية التعبير وحرية الإعلام في سورية، وأضاف بأنه المنظمات السياسية، وأضاف بأنه المنظمات السياسية لتسجيل الأحزاب السياسية الجديدة وتشكيل هذه المنظمة في مطالبة الأقلية الكردية في سورية.

وقالت سطمة أنها ستبقى الحرية المتعددة لقسم الشرق الأوسط وشمال أفريقيا في مبنى رايتس ووتش خبير الحكومة السورية التهديد في كل مكان حتى في الأحوال يراقب الحمة الجبهة التي طرح في الشرق فإذا كانت ترتب على علاقات أفضل مع أقربائها الكردية فعليهم أن يتخلوا شكاواهم المشينة بحقه من محاولة إسكاتهم».

وأضافت «يجب احترام حقوق الأكراد في سورية، أن يحظى الشباب العراق وتركيا وغيره أن يعلن الشرق» نصحه بالنصيحة لأكراد سوريين.

الاتحاد الديمقراطي

YEKÎTIYA DEMOQRATÎK

2006

سەرەتا ناو بەناو دەرچووە، پاشان بووەتە: (سیاسی- هزری، نیو مانگییە). (ئۆرگانی ناوەندی پارتی یەکێتی دیموکراتی- PYD). دروشم: (سوریایەکی دیموکرات و ئازاد و خۆسەری دیموکراتی بۆ رۆژئاوای کوردستان). زمان: عەرەبی و کوردی "کورمانجی ژوورو". رێنووسی کوردیەکەی: لاتینی. ژمارە: (1) ساڵی یەکەم لە 2006 بڵاوکراوەتەوە، ژمارە: (12) ساڵی سێیەم لە 2008 دەرچووە، ژمارە: (13) لە رۆژی 2012/7/15 دەرچووە و لەم ژمارەیە بەدوا بە رێك و پێکی لە کاتی خۆی دەرچووە، ژمارە: (19) لە رۆژی 2012/10/15 دەرچووە، ژمارە: (21) لە رۆژی 2013/1/15 دەرچووە، ژمارە: (22) لە رۆژی 2013/2/1 دەرچووە، ژمارە: (25) لە رۆژی 2013/3/13 دەرچووە، ژمارە: (26) لە رۆژی 2013/4/1 دەرچووە، ژمارە: (28) لە رۆژی 2013/5/1 دەرچووە، ژمارە: (36) لە رۆژی 2013/9/1 دەرچووە، ژمارە: (57) لە رۆژی 2014/9/28 دەرچووە، ژمارە: (101) لە رۆژی 2015/8/8 دەرچووە، ژمارە: (124) لە رۆژی 2016/3/5 دەرچووە، ژمارە : (141) لە رۆژی 2016/7/11 دەرچووە. پێوانە: 12 لاپەڕەی شێوە رۆژنامەی ناوەندی و پاشان شێوە رۆژنامەی گەورەیە. رەنگاورەنگ و وێنەدارە.

Concept

الاتحاد الديمقراطي

الشهيدة شيلان هي سيرة النهوض بالمجتمع الكردستاني

الصراع في سوريا لن ينتهي إلا بتدمير الإدارة الذاتية

منظمة إيكور تزور مسقلية الـ PYD

YEKÎTIYA DEMOQRATÎK

AKTUEL

Ilham Ehmed: Pêwîste gelê Rojav sîstema xweparstinê xurtir bike

TEV-DEM'ê bang li NY'ê kir: Destwerdanê bike

Mizgîni tê... Minbic rizgar dibe

Li Kerkûkê ji bo azadiya Ocalan banga yekitiya neteweyî

Copy

سورمي

2006

(گۆڤارێکی وەرزییە تایبەتە بە کاروباری هزری و وێژە). (نووسینگەی چوارچرا بۆ رۆشنبیری کوردی لە سوریا) دەریکردووە. شوێنی دەرچوون: قامیشلۆ. زمان: عەرەبی. ژمارە: (1) لە بەهاری 2006 دەرچووە، ژمارە: (2و3) بە یەکەوە لە هاوین-پایزی 2006 دەرچوونە، ژمارە: (4) لە ساڵی 2007 دەرچووە، ژمارەکانی (5و6) بە یەکەوە لە ساڵی 2008 دەرچوونە. ژمارە: (7) لە ساڵی 2015 بە 70 لاپەڕە دەرچووە، ژمارە: (11) لە مانگی 3-4/2016 دەرچووە. وێنەدارە.

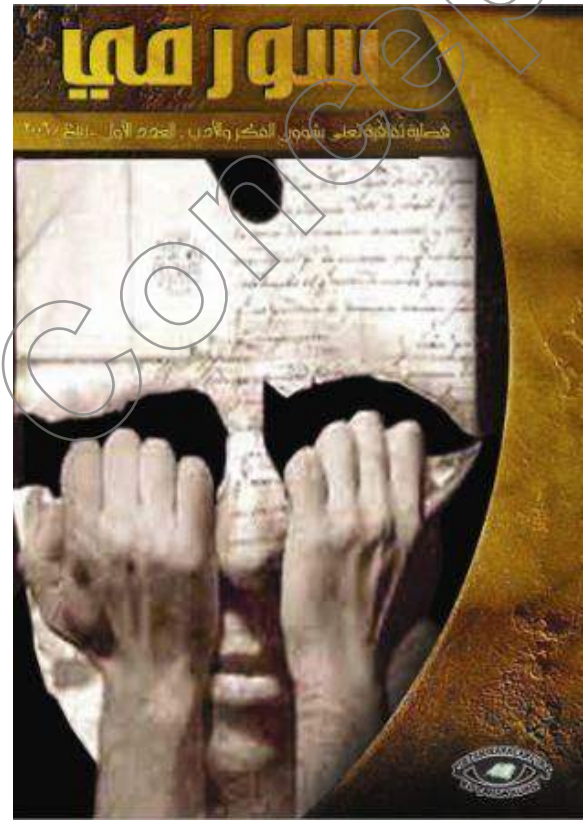

Concept

URKÊŞ

ئورکیش

2006

گۆڤارێکی رۆشنبیری گشتییە. رێکخراوی (هەڤگرتنا رەوشەنبیرێن کوردێن رۆژئاڤا ل دەرڤە HRKRD) لە ولاتی ئەڵمانیا دەریکردووە. زمان: کوردی "کورمانجی ژوورو". رێنووس: لاتینی. ژمارە: (1) لە مانگی 3/2006 دەرچووە. سەرنووسەر: زاگرۆس حاجۆ. دەستەی وەشان: ئەحمەد حوسێنی، سەلیم بچووك، جان دۆست، عەبدولباقی حوسێنی، حەلیم یوسف، نەزیر پالۆ، رۆیارێ ئامەدی، سەرهان ئۆسا. بەرپرسیارانی هونەری: رەشید حسۆ، رەحیمۆ. وێنەدار و بەرگ رەنگا و رەنگە.

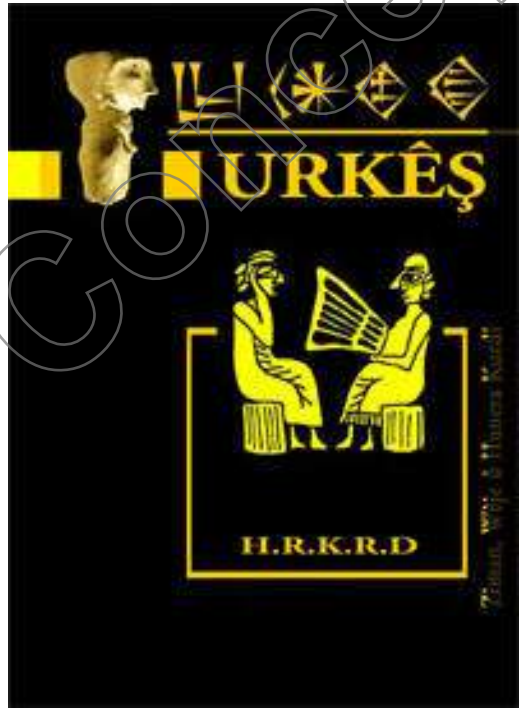

Concept

VÎN

ڤین

2006

(گۆڤارێکی رۆشنبیری سەربەخۆیە). دەستەیەك رۆشنبیری سەربەخۆ دەریانکردووە. شوێنی دەرچوون: رۆژئاوای کوردستان. زمان: کوردی "کورمانجی ژوورو". رێنووس: لاتینی. ژمارە: (1) لە بەهاری 2006 دەرچووە. تەنیا ئەم تاکە ژمارەی لێدەرچووە و وەستاوە. وێنەدارە.

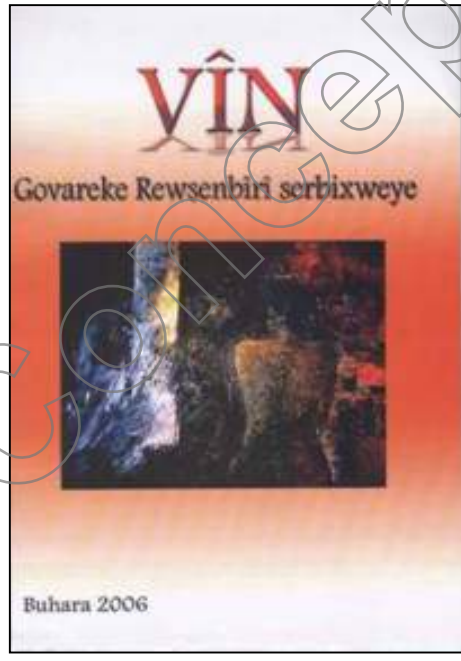

Concept

DAD

العدالة

2006

(رۆژنامەیەکی مانگانەیە)، (ڕێکخراوی کورد بۆ پاراستنی مافەکانی مرۆڤ و ئازادی گشتی لە سوریا DAD) دەریکردووە. زمان: عەرەبی. ژمارە: (1) لە ساڵی 2006 دەرچووە، ژمارە: (3) لە مانگی 10/2006 دەرچووە، ژمارەکانی: (13و14) بە یەکەوە لە مانگەکانی 8و9/2007 دەرچوونە، ژمارەکانی (21و22) بە یەکەوە لە مانگەکانی 4و5/2008 دەرچوونە. ژمارە: (33) لە مانگی 8/2009 دەرچووە، ژمارە: (56) لە مانگی 4/2012 دەرچووە. پێوانە: A4 و زۆربەی ژمارەکان 8 لاپەڕەن. وێنەداراە.

Concept

العدالة

العددان 21-22 نيسان ، أيار - جريدة شهرية تصدرها المنظمة الكردية للدفاع عن حقوق الإنسان والحريات العامة في سوريا (DAD) الثمن : 25 ل.س

الجزيرة منطقة منكوبة

فهل من إجراءات لإنقاذ ومعالجة الوضع الكارثي ؟؟

الافتتاحية

مرت سورية في هذا العام بموسم جفاف لم تعهده منذ عقود من الزمن، هذا إن لم نقل أنها لم تعهده مطلقاً، وألقى ذلك بظلاله الكئيبة على كامل البلاد، وبشكل خاص المحافظات الشرقية والجزيرة، والذي أدى بدوره إلى تلف جميع المحاصيل الزراعية البعلية المعتمدة على الأمطار وكذلك التأثير السلبي على المحاصيل المروية، مما أدى إلى خفض إنتاجها إلى النصف أن لم يكن أكثر من ذلك، والقضاء على الغالبية الساحقة من الثروة الحيوانية نتيجة ندرة المراعي وعدم توفير الأعلاف الكافية من قبل الحكومة.

وإذا عرفنا أن أكثر من 50 % من سكان هذه المحافظات الشرقية (الحسكة، الرقة، دير الزور) تعتمد اعتماداً كلياً على الزراعات البعلية في مورد رزقها، وقرابة 15 % من سكانها يعتمدون على الزراعات المروية، و 15 % على الثروة الحيوانية، فإننا نعرف كم هي حجم الكارثة التي حلت بهذه المحافظات، وهذا الارتفاع الجنوني لأسعار المواد الغذائية الاستهلاكية وارتفاع أسعار المحروقات وخاصة المازوت (أكثر من 350%) لتكون وكأنها شعرة معاوية التي قسمت ظهر البعير وكأن موسم الجفاف هذا العام جاء ليكون الجرعة القاتلة للأوضاع الاقتصادية التي كانت تسير من سيء إلى أسوأ منذ عقود من الزمن.

نتناول في هذه الافتتاحية الواقع السيئ الموجود في محافظة الحسكة (كنموذج) من النواحي الاقتصادية والاجتماعية...، وما رافق ذلك من نزيف هجرة الأيدي العاملة وخاصة من ريف هذه المحافظة إلى المدن الكبرى وخاصة العاصمة.

أن 50 % على الأقل من سكان هذه المحافظة أصبحوا بدون مورد رزق نهائياً وذلك نتيجة التلف الكامل للمحاصيل الزراعية البعلية، مورد رزقهم الوحيد، ونتيجة افتقار هذه المحافظة إلى المشاريع التنموية الزراعية والصناعية والتجارية...، والتي كانت بإمكانها استيعاب الأيدي العاملة المحلية، وبالتالي التخفيف من حدة هذه الكارثة قدر الإمكان.

ولكن نتيجة سوء التخطيط الحكومي، أو بسبب تقصد إهمال هذه المحافظة وضع المشاريع التنموية فيها وتمركز الغالبية الساحقة من المشاريع الموجودة في البلاد على قلة عددها في العاصمة والمدن الداخلية، والتي تولد مشكلة أخرى لا تقل نتائجها الكارثية عن ما نجم موجة الجفاف هذه، حيث أنها ستقاقم من الهجرة المستمرة منذ عقود من الزمن من هذه المحافظة إلى المدن الداخلية وخاصة العاصمة، وبالتالي ستؤدي إلى فقدان التوازن البشري بين مناطق الدولة، وانتشار التجمعات والبيوت العشوائية حول المدن الكبيرة والعاصمة وانتشار الجريمة والأمراض والأوبئة في هذه الضواحي وفي المقابل ستفرغ هذه المحافظة من الأيدي العاملة الفنية، وأعداد هائلة من مجمل السكان وبالنتيجة ستؤدي إلى إفقار المنطقة أكثر فأكثر بسبب ضعف الإنتاج وقلة الاستهلاك وقلة التسوق والحركة السوقية.

لقد جاء موسم الجفاف هذا ليزيد من الفقر والقلة والبطالة والتشرد...، وليزيد أصلاً من الفوارق الهائلة بين هذه المحافظة وباقي المحافظات السورية.

ونتساءل هل من المنطق أن تعاني هذه المحافظة الغنية في مواردها (النفطية، الزراعية، الحيوانية...)، من هذا الواقع المرير لناحية ندرة المشاريع الإنمائية والمصانع والمعامل...، والفقر المعيشي؟؟!!

لا شك أن هذا الأمر من غرائب الدهر ولا مثيل له في أي مكان من الدنيا فكما هو معروف أن مكان وجود الثروات يكون هو مكان الانتعاش الاقتصادي والمشاريع الإنمائية وثراء السكان.

تتمة صـ2ـ

في هذا العدد 2

صـ3ـ : ظاهرة الانتحار نشاطات المنظمة في مجال الرصد خلال شهري نيسان وأيار 2008	صـ4ـ : منظمات غير حكومية سالب وموجب	صـ5ـ : المواطنة بين النظرية والتطبيق	صـ 7-6ـ : المثقفون الكرد والدور الغائب

تتمة الافتتاحية :

Wekhevî
وەکهەڤی

2006

رۆژنامـە، سیاسـی، گشـتی. (ڕێکخراوەکـانی پـارتی دیمـوکراتی کـوردی سـوریا - P.D.K.S / باڵی جەمال شێخ بـاقی) دەریکـردووە. شـوێنی دەرچـوون: حەلـەب. زمـان: عـەرەبی و کـوردی "کورمـانجی ژووروو". ڕێنووسـی کوردییەکـەی: لاتـینی. ژمـارە: (0) لە مانگی 2006/2 دەرچووە، ژمـارە: (1) لـە مـانگی 2006/3 دەرچووە، ژمارە: (11) لە مانگی 2007/5 بە 8 لاپـەڕە دەرچـووە، ژمـارەکـانی: (29) و (30) لە ساڵی 2010 دەرچوونە، ژمـارە: (31) لە مـانگی 2013/3 بە 16 لاپـەڕە دەرچـووە، ژمـارە: (32) لـە سـەرەتای مـانگی 2013/5 بـە 12 لاپەڕە دەرچووە. پێوانە: A4. وێنەدارە.

Concept

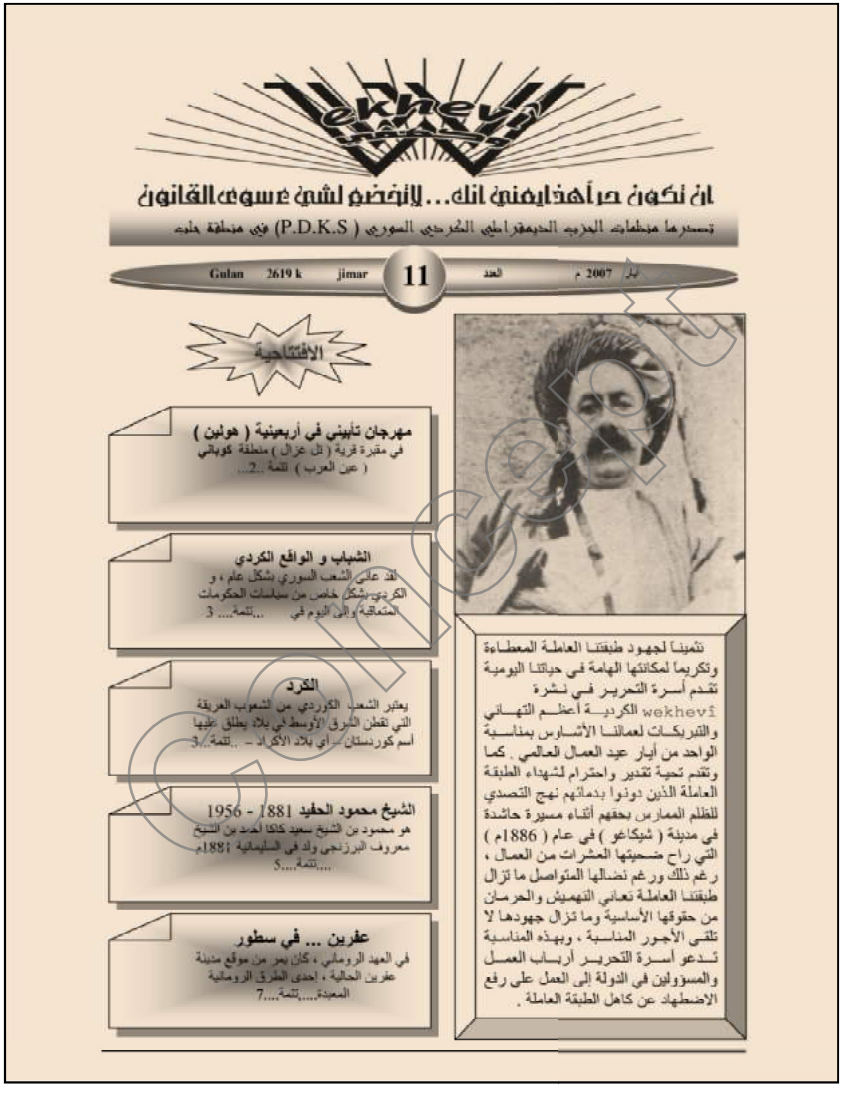

wekhevî

ان نكون حراً هذا يعني انك... لا تخضع لشيء سوى القانون

تصدرها منظمات الحزب الديمقراطي الكردي السوري (P.D.K.S) في منطقة جلبه

Gulan 2619 k jîmar **11** العدد أيار 2007 م

الافتتاحية

تثميناً لجهود طبقتنا العاملة المعطاءة وتكريماً لمكانتها الهامة في حياتنا اليومية تقدم أسرة التحرير في نشرة wekhevî الكردية أعظم التهاني والتبريكات لعمالنا الأشاوس بمناسبة الواحد من أيار عيد العمال العالمي . كما وتقدم تحية تقدير واحترام لشهداء الطبقة العاملة الذين دونوا بدمائهم نهج التصدي للظلم الممارس بحقهم أثناء مسيرة حاشدة في مدينة (شيكاغو) في عام (1886م) التي راح ضحيتها العشرات من العمال ، رغم ذلك ورغم نضالها المتواصل ما تزال طبقتنا العاملة تعاني التهميش والحرمان من حقوقها الأساسية وما تزال جهودها لا تلقى الأجور المناسبة ، وبهذه المناسبة تدعو أسرة التحرير أرباب العمل والمسؤولين في الدولة إلى العمل على رفع الاضطهاد عن كاهل الطبقة العاملة .

مهرجان تأبيني في أربعينية (هولين)
في مقبرة قرية (تل عزال) منطقة كوباني (عين العرب) تتمة ...2

الشباب و الواقع الكردي
لقد عانى الشعب السوري بشكل عام ، و الكردي بشكل خاص من سياسات الحكومات المتعاقبة ولا تزال اليوم في ...تتمة.... 3

الكرد
يعتبر الشعب الكوردي من الشعوب العريقة التي تقطن الشرق الأوسط في بلاد يطلق عليها اسم كوردستان – أي بلاد الأكراد – ...تتمة...3

الشيخ محمود الحفيد 1881 - 1956
هو محمود بن الشيخ سعيد كذلك أحد من الشيخ معروف البرزنجي ولد في السليمانية 1881م ...تتمة...5

عفرين ... في سطور
في العهد الروماني ، كان يمر من موقع مدينة عفرين الحالية ، احدى الطرق الرومانية المعبدة....تتمة....7

NÊRGIZ

نرجس

2006

(گۆڤارێکی وەرزیی رۆشنبیرییە). دەستەیەك رۆشنبیری کورد دەریانکردووە. شوێنی دەرچوون: رۆژئاوای کوردستان. زمان: عەرەبی. ژمارە: (1) لە بەهاری 2006 دەرچووە. وێنەدارە. تەنیا ئەم تاکە ژمارەی لێدەرچووە و وەستاوە.

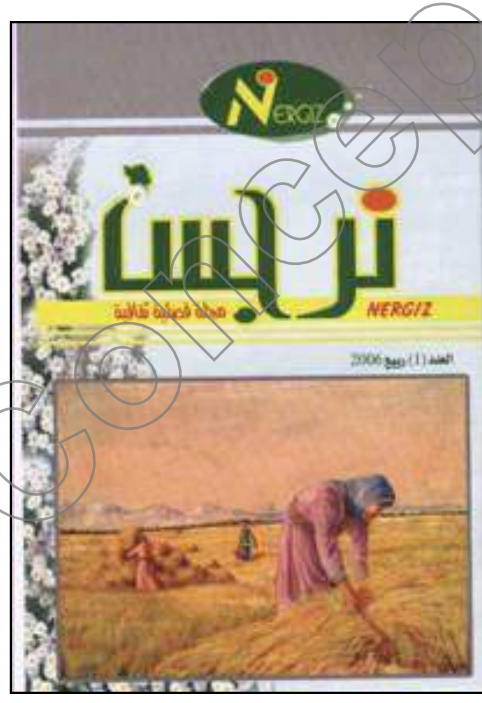

Concept

ارمانج

ARMANC

2007

رۆژنامە، سیاسی، گشتی. سەرەتا مانگانە، پاشان نیومانگی. لە بەهاری ساڵی 2007 (تەڤگەرا رۆشنبرێن کورد لە سوریا) دامەزراوە و ئەم رۆژنامەیەش وەك ئۆرگانی ئەم تەڤگەرە دەرچووە. لەساڵی 2011 ناوی ئەم تەڤگەرە گۆڕدراوە و بووەتە (پارتی کۆمەڵگەی دیموکراتی کورد لە سوریا) و ئەم رۆژنامەیەش لەسەر ناوی ئەم پارتیە دەرچووە. زمان: عەرەبی. یەکەم ژمارەی لە ساڵی 2007 بڵاوکراوەتەوە. ژمارە: (34) لە مانگی 4/2010 بە 12 لاپەڕە دەرچووە، ژمارە: (45) لە مانگی 10/2011 دەرچووە، ژمارە: (46-47) بە یەکەوە لە مانگەکانی 11-12/2011 دەرچوونە، ژمارە: (48) لە مانگی 1/2012 دەرچووە، ژمارە: (49) لە سەرەتای مانگی 2/2012 دەرچووە، ژمارە: (50) لە کۆتایی مانگی 2/2012 دەرچووە، ژمارە: (51) لە سەرەتای مانگی 3/2012 دەرچووە، ژمارە: (52) لە کۆتایی مانگی 3/2012 دەرچووە، ژمارە (53) لە سەرەتای 4/2012 دەرچووە، ژمارەکانی (54-55) بە یەکەوە لە کۆتایی مانگی 4 - سەرەتای مانگی 5/2012 دەرچوونە، ژمارە: (56) لە کۆتایی مانگی 5/2012 دەرچووە، ژمارە: (57) لە سەرەتای مانگی 6/2012 دەرچووە، ژمارە: (58) لە کۆتایی مانگی 6/2012 دەرچووە، ژمارە: (59) لە سەرەتای مانگی 7/2012 دەرچووە، ژمارە: (60) دوا ژمارەیەتی لە کۆتایی مانگی 7/2012 دەرچووە و لە جیاتی ئەو رۆژنامەی (هەردەم) دەرچووە. وێنەدارە.

Concept

الكلمة الحرة والرأي الصائب عنوانا وحدة الشعوب وتقدمهم

الديمقراطية للبلاد والحقوق الثقافية

دهاية

تصدرها حركة المثقفين الكرد في سوريا

العدد :34 نيسان 2010 K 2622 – Z

armanc-t.r.k.l.s@hotmail.com

* تصريح الأستاذ عدنان بوزان سكرتير حركة المثقفين الكرد في سوريا

* بيان من حركة المثقفين الكرد في سوريا في ذكرى 64 للجلاء المحتل

الوضع يزداد تأزماً وتعقيداً

إن شعبنا السوري بكافة مكوناته وأطيافه منذ عقود من الزمن ينتظر هامساً من الديمقراطية حيث يضمن لهذا الشعب بعض الحريات العامة ويحفظ له بعض الحقوق صوناً للكرامة الإنسانية وتخلصاً من الهواجس العالقة بشخصية المواطنة السورية والتي أصبحت تنخر نقي العظام في الصميم لكن تجري الرياح بما لا تشتهي النفوس حيث ظاهرة الفساد والرشوة والمحسوبية التي عششت في قلوب جميع مؤسسات الدولة ودوائرها وأدت إلى ازدياد الفقر والبؤس والتشريد والهجرة الغير طبيعية لهذا المواطن المسكين بشكل يفوق التوقعات وحصدت المناطق الكردية منها حصة الأسد بالإضافة إلى السياسة الرعناء التي ينتهجها هذا النظام والممارسات اللا واقعية بحق هذا المواطن مع غياب الحريات الشخصية وحقوق الفرد السوري مما يخلق أزمة مستعصية بالإضافة إلى الشلل الكامل للدستور وذلك بفرض قانون الطوارئ الذي امتد منذ عقود بعيدة من الزمن ولا يزال وأصبح من المقدمات لا يمكن المساس به لأن الأنا الذاتية حولت الشعب إلى غصة خانقة ومنها التهديد المستمر بالقمع والاعتقال وغيرها الكثير مما يزيد الاحتقان الداخلي ... تتمة ص2

الجلاء يعني استقلال الوطن من الظلم والاضطهاد والعبودية !

في السابع عشر من نيسان من كل عام يستذكر شعبنا السوري يوم خلاصهم من الظلم والاضطهاد والعبودية المقيتة من الاحتلال الأجنبي ويوم طرد المعتدين وجلاء آخر جندي من أرض وطننا الحبيب سوريا بعد نضال شاق وطويل شعبنا السوري الذي ساند وتكاتف بكل أطيافه ومكوناته من الكرد والعرب وجميع القوميات أنجزوا يوم الإخاء الوطني على يد الوطنيين الشرفاء وتعاهدوا معاً على حماية وطنهم لأجل بناء ووطن يعيش فيها كرامة المواطن السوري وحقه في الحياة والحرية ..

تتمة ص6

* الصحافة الكردية في سورية لا تنفصل عن تاريخ الصحافة السورية ص5

* لا تنكروا جميل شعب عنون التاريخ نبراساً ... هل من مستحيل ص6

* حالة حقوق الإنسان في سوريا عن شهر نيسان ص7

© Orient

کسکایی البیئیه

2007

بڵاوکراوەیەکی ڕۆشنبیری، زانستی، تایبەتە بە ژینگەپارێزی. (ڕێکخراوی سەوزی ژینگە پارێز لە سوریا/کەسکایی) لە شاری قامشلۆ دەریکردووە و تایبەتە بە ڕۆژئاوای کوردستان. زمان: عەرەبی. ژمارە: (1) لە ساڵی 2007 بە 28 لاپەڕە دەرچووە. ئەم ڕێکخراوە لە ڕۆژی 2005/7/1 لە شاری قامشلۆ دامەزراوە و تایبەتە بە ناوچە کوردییەکانی سوریا. پێوانە: 28 لاپەڕەیA4.

نشرة كسكايي البيئية — العدد (1) 2007

الافتتاحية

[illegible] ويقل المعدات التي تكونها , تتعرض للاعتداء الشامل وبدأت تفقد الكثير من [illegible] للاختيار [illegible] لنتيجة التلوث الذي صرنا نشهده من حولنا على امتداد خريطة [illegible] من ذلك ...

[illegible] هذا التخريب البيئي المنظم تبدو على نحو كارثي ويعتبر الانسان أول [illegible] هذا الكلام من تلك الامراض المستشرية التي يروح ضحيتها كل يوم [illegible] الانسان ومحيطه ليكون هذا الانسان نفسه هو الخاسر [illegible]

[illegible] البيئة التي يجب أن تعد اساسيا من ثقافة اي منا منذ لحظة تعلمه فك الحروف الأولى [illegible] من حوله منذ طفولته ما زال محرومين منها تماما اما بسبب اللامبالاة أو بسبب عدم [illegible] الهواء التي يجب أن تتلمس فيها هذه الثقافة التي تكون حاضنتها المتوخاة وهو ما يجب ان يبدأ من [illegible] والمدرسة وانتهاء بوسائل الاعلام التي لا بد من ان تجتهد على افضل نحو لإيصال جوهر هذه [illegible]

[illegible] البيئية أو كل ما كنا نلحقه بالحقيبة الخضراء ضربا من الترف أو البطر لاسيما [illegible] من سهم تلك البلدان التي لا يحتاج فيها المرء إلى هواء الديمقراطية أو تمس الرغيف . والمس بنفسي من [illegible] هذه الثقافة إزاء الاهتمام الكبير بالبيئة لاسيما وانه لا يتكلا المرء أن يتفكر على اعتبار المكان ذلك [illegible] الذي يجعل من تلك البلدان جنة الله على الأرض ولقد كان المثال الدائم الذي أسوقه [illegible] من حولي وبالغ من الدهشة :

[illegible] أوربا أن السنتها غير مفرد فلا تخير خوفا من دنوه منها ناهيك عن ضروب حيواناتها التي [illegible] أن يكون بريئا منها وهو ما كنت اسرده على من حولي ضمن حكايات يضيق بها المكان هنا إزاء كل ما [illegible] وتمسك بنفسي سرعان ما كانت الذاكرة تقود بي إلى مفردات المكان المتصيد بي

[illegible] بل تصحر المكان واستهلاك الماء والتراب وتلويث الهواء لدرجة أن نهرين هما الجفجغ [illegible] بالانتظار أمام مرأى الجميع دون أن نتحرك من اجل إنقاذهما بل إننا وعلى نحو رسمي رحنا نرمي [illegible] التخلص منه من قذرات ومياه آسنة كي تمرح في اعدام هذين النهرين نجهز عليهما [illegible] منهما ....

من هنا وبهدوء تنبه أوروبة في البداية اطلقنا شعار شجرة امام كل بيت كي نرى صدى مثل هذه الدعوة ايجابيا [illegible] من اصدقاء البيئة الذين راحوا كل من جهته يتجاوب مع مثل هذه الدعوة .

[illegible] بعض اصدقاء البيئة قد تتطوعوا كي يصنعو سفينة في سفينة التي نوح على جبل جودي [illegible] البيئة وان كان هؤلاء قد قدموا من امكنة بعيدة عن البقعة التي يعد الجودي احدى [illegible] ان نتنبه نحن أبناء هذا المكان باعادة حرمة البيئة وهيبتها وجمالها ونقائها اليها وهي [illegible] للحياة والانسان من اجل استكمال العناصر اللازمة لبناء جنة الأرض ...

رئاسة التحرير

1

HILAT

هلات

2007

(بلاوکراوەیەکی ڕۆشبیری، کۆمەڵایەتی و هونەرییە). دەستەیەك ڕۆشنبیری کورد لە شاری ئامودە دەریانکردووە. زمان: کوردی "کورمانجی ژوورو". ڕێنووس: لاتینی. ژمارە: (1) لە ساڵی 2007 دەرچووە، ژمارە: (2) لە پایزی 2007 دەرچووە، ژمارە: (5) لە بەهاری 2008 دەرچووە، ژمارە: (13) لە مانگی 11/2013 دەرچووە و لەسەر ئەم ژمارەیە شوێنی دەرچوون نووسراوە: گرکێ لەگێ. هەر لەم ژمارەیە سەرنووسەر نووسراوە: بەخت ڕەشێ کۆچەر. پێوانە: 4 لاپەڕەی بچووکە. وێنەدارە.

Concept

Ji bo
Hilata
Zimanek
Resen û
Dewlemend

HILAT

BELAVOKEK ÇANDÎ , CIVAKÎ Û HUNERÎ YE

Ji bo
Hilata
Pêşerojek
Geş û
Serbilind

Rûpel (1) Payîza2007z /2619k Hejmar (2)

Xwendevanên delal : ji ber pêşketina herî giring di warê dezgehên rojnamegeriya cîhanî de peyda bûyî , ji setelayt, radyo,çapxane û entirnêt , her weha rojnamegeriya cîhanî jî her wisa pêşketiye , û zûbûnek û hêsaniyek ketiye di awayên gihiştina wê ji xelkê re , û pirbûnek û corbecorbûnek ketiye di babetên wê de Siyasî,Çandî,Civakî,Aborî û Werzeşî .
Lê mixabin rewşa îro ya rijnamegeriya Kurdî gelekê li paşe li gor rojnamegeriya cîhanî û rojnamegeriya herêmê , bi taybetî di nav Kurdên Sûryê de , ji ber em Kurdên Sûryê , hê em pênûs û kaxezê tenê bi kartînin ji bo gihandina ramanên xwe , ji cîhanê re .
Ev rewşa ku rojnamegeriya Kurdî dî tê re derbas dibe bi rengek giştî , ne ji sûcê kêmasiya di hiş û bîrê mirovê Kurd deye , ev rewşe nîşane li ser wê zordariya herî dijwar ya li ser ziman û rojnamegeriya Kurdî hatî rêve_ birin ji aliyên desthilatên dewletên herêmê ve .
Em van gotinan dibêjin, ne ku em dibêjin em her zêdetirî mehekê hejmarek ji vê belavoka ji çar rûpelan pêk hê belav dikin, em karek herî giring dikin , hê em dibêjin em bikin çêtire em nekin û rojnameyên Kurdî çendî hebin û honeriya wan di çi astê debe qectire nebin , wek dibêjin gihiştina dawiya riya herî dirêj bi gavek destpê dike .
Lê em di wê baweriyêde ne ev belavoke rojek ji rojan bi alikariya wan pînosên zêrîn ew pînosên yên kes li wan nabin xwedî wê bibî rojnameyek rojane û wê bibî zêdetirî duzdeh rûpelan û wê di hundirê xwe de gelek babetên renge reng hembêzbikî û wê bi rengek berfirehtir bête belavkirin .

HILAT

TOREVANÊ NEMIR. BIRADOSTÊ MÎTANÎ

Dema mirov di fire di asmanê toreya Kurdî de mirov pêrgî stêrek herî geş dibe ew stêre hatiye nazkirin bi navê SEYDAYÊ CEGERXWÎN .
Navê wî şêxmûs hesene li gundê hesarê yê girêdayê mêrdînê ve di sala 1903 an de dayikbûye , piştî mirina bav û diya wî bi zehmetkêşî li ber destê xuha xwe mezin bûye . piştî qonaxekê dibe şivan dest bi xwendina oliyê dike dema tê binxetê û dûv re li gundên derdora Qamîşlo dest bi karê meletiyê dike . Lê birînên miletê wî , wî diksîne tore û nivîsandina Kurdî û tê de gelek berhemên pir buha bi şûn xwe ve histine , ji wan berheman dîwan ; pirîsk û pêtî , sewra azadî , kîme ez , ronak , zendavista , şefeq , hêvî û aştî . Çîrok ; Salar û Medya , Şepal û Stêr û Reşo yê darî û tevlî ferhenga Kurdî Kurdî û dîroka Kurd û Kurdistan kovara gulistan û sê beş ji serpêhatiyên xwe û destana Şerefnameya menzûm .
Tê zanîn ku SEYDAYÊ CEGERXWÎN di saziyan de jî karekî pêwîst pêkanîye mîna komela qenciyê û komela alîkariya belengazan û enstûta ciwanên Kurd û partiya azadî û partiya komonîstî Sûrî û saziya bangewaziyên aştiyê li Sûryê û komela xoybûn û partiya dîmiqratî pêşverû kurdî li Sûryê .
Hêjaye em bêjin seydayê nemir xebatkarek xurtbû û xwediyê bizavek bi rûmet bû û xwediyê vînek hesinbû û xwediyê peyameke pîrozbû , peyama hilanîn û qirkirina zilm û zorê di cîhanê de . Û Seydayê nemir li gelek deverên cîhanê geryaye li Êraqê , Îranê , turkyê , Libnanê , Elemanya , Nerwic , Ferinsa , Belcîka , Finlenda û Rosya , û mîna balyoz û xizmetkarê tore û zimanê Kurdî xuya dikir di cîhanê de .

Dûmahîk .. R2 →

هەلەز - HELEZ

2007

(گۆڤارێکی رۆشنبیری و فۆلکلۆرییە). وەرزییە، دەستەیەك رۆشنبیری کورد دەریانکردووە. شوێنی دەرچوون: رۆژئاوای کوردستان. زمان: کوردی "کورمانجی ژوورو". رێنووس: لاتینی. ژمارە: (1) لە هاوینی 2007 دەرچووە، ژمارە: (2) لە پایزی 2007 دەرچووە. ژمارە: (3-4)ی بە یەکەوە لە ساڵی 2008 بە 48 لاپەڕە دەرچوونە و وەستاوە.

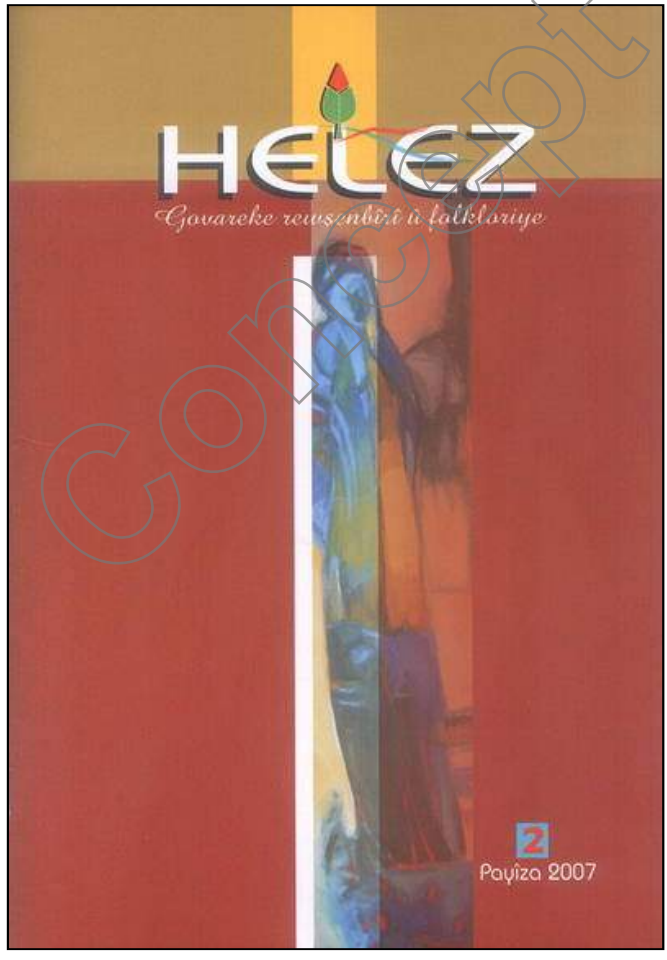

RÛDÊM

ڕودێم

(گۆڤارێکی ڕۆشنبیری وەرزیی سەربەخۆیە). شوێنی دەرچوون: ڕۆژئاوا. زمان: عەرەبی و کوردی "کورمانجی ژوورو". ڕێنووس لاتینی. یەکەم ژمارەی لە دەوروبەری ساڵی 2007 دەرچووە.

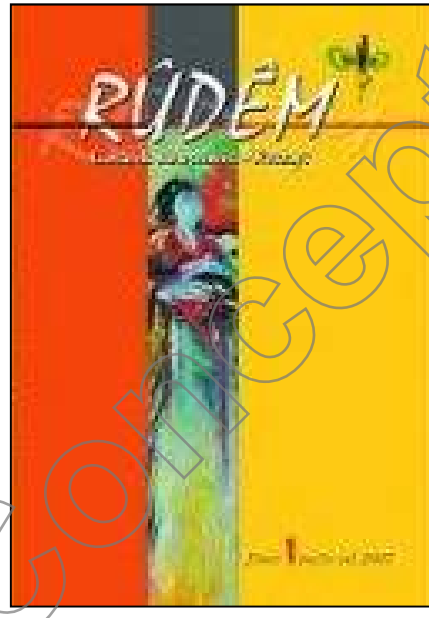

Concept

پێشکەتن - Pêşketin

بلاوکراوە، ڕۆشنبیری، گشتی. شوێنی دەرچوون: عەفرین. دەستەی وەشان: ڕێبەر کۆبانی، هەڤاڵ مەحمود. لە نیوەی دووەمی ساڵانی 2000 چەند ژمارەیەکی لێ دەرچووە و پاشان وەستاوە.

Şaneder

شانەدەر

2008

(رۆژنامەیەکی سیاسیی رۆشنبیرییە). یەکەم ژمارەی لە ساڵی 2008 لەلایەن (ڕێکخستنی خوێندکارانی پارتی دیموکراتی کوردی سوری / باڵی عەبدولڕەحمان ئاڵوجی) دەرچووە، ژمارە: (41) لە کۆتایی مانگی 10/2012 دەرچووە و لەم ژمارەیە بەدوا لەلایەن (ڕێکخستنی هەولێری پارتی دیموکراتی کوردی سوریا / باڵی عەبدولکەریم سکۆ) دەرچووە. ژمارە: (40) لە رۆژی 30/8/2012 بە 12 لاپەڕە دەرچووە، ژمارە: (42) لە رۆژی 30/11/2012 بە 12 لاپەڕە دەرچووە، ژمارە: (43) لە رۆژی 30/12/2012 دەرچووە، ژمارە: (44) لە رۆژی 30/1/2013 بە 12 لاپەڕە دەرچووە و لەم ژمارەیە بەدوا لەسەرناوی (پارتی دیموکراتی کوردستان - سوریا / ڕێکخستنی هەرێمی کوردستانی عیراق) دەرچووە. زمان: عەرەبی و کوردی "کورمانجی ژوورو". ژمارە: (49)ی لە رۆژی 1/7/2013 بە 12 لاپەڕە دەرچووە. وێنەدارە.

Concept

شانەدەر
Sineder
جريدة سياسية ثقافية تصدرها منظمة أقليم الكوردستان للبارتي الديمقراطي الكوردستاني - سوريا
العدد/49/ /1/ 1/ 7/ 2013م. 2713ك ر.أ 328

عامودا

احتفالية البارتي الديمقراطي الكوردستاني- سوريا بتأسيس البارتي في تربه سبي

شهدت اليوم مدينة تربه سبي أضخم تجمع احتفالي بمناسبة الذكرى السادسة والخمسين لتأسيس البارتي الديمقراطي الكوردستاني – سوريا وذلك بدعم وتنظيم من منظمة تربه سبي للبارتي الديمقراطي الكوردستاني - سوريا .
فقد حضرها العديد من الشخصيات الوطنية من فسيفساء المدينة من الكورد والعرب والسريان وبمشاركة من رئيس المجلس المحلي التابع للمجلس الوطني الكوردي بالإضافة إلى العديد من الحركات والتنسيقيات الشبابية والفعاليات الحزبية والحقوقية و المدنية وبحضور مميز من النساء الكورد.....ص(٤)

الديمقراطية الحديثة : بقلم : شفكر

يوفر حمايةً حقوق الأقليات والأفراد عن طريق تثبيت قوانين بالدستور،.وهو ينظم العلاقات والمسؤوليات بين المؤسسات التشريعية والتنفيذية، ويوجد التوازن بينها بحيث لا تستبد أحداها بأمور الدولة، ويضمن الدستور الحريات الأساسية للمواطن على أساس المساواة بين جمع الأشخاص والفئات والطبقات وبين المرأة والرجل. وبعد إنشاء نظام مؤسسات الدولة ينتخب رئيس الدولة طبقا لقوانين الدستور، فيحكم بواسطة المؤسسات الموجودة. ويمكن انتخاب الرئيس أما مباشرة من المواطنين أو يقوم أعضاء البرلمان بانتخاب رئيس الجمهورية وذلك يحدده الدستور.....ص(٥)

مؤتمر جنيف واستحقاقاته

بقلم : أحمد محمد العربي:

.التحضير لمؤتمر جنيف جاري على قدم وساق
.1عندما تحرك الشعب من اجل حريته وكرامته وبناء دولته الديمقراطية العادله.(عبر ربيعه).لم يكن يتصور ان النظام .وخياره باعادة الشعب عبيدا .والبلد مزرعة .او تدميرها وقتل وتشريد شعبها...وتحويلها الى مأساة .تجلل العالم بالعار.. سيحدث فعلا
.2تعاطى النظام وحلفاؤه .ومنذ البدايه. بحالة انكار لحق الشعب بالديمقراطيه .وانهاء الاستبداد وعلى انها مؤامرة. وتدخل خارجي وتكفيريين يخدموا (اسرائيل).وان بد (اسرائيل) في كل ما يحصل. وذلك ليبرروا حرب الاباده على الشعب السوري.وتتوج ذلك بدخول حزب الله.....ص(٧)

بيان من أوروبا للبارتي الديمقراطي الكوردستاني في سوريا حول أحداث عفرين

من الواضح أصبح النظام ينجح في خطته المافوية باشعال الحرب الطائفية والعرقية بين مكونات المجتمع السوري وضربهم ببعض بغية تخفيف الضغط عن نفسه وأن ما يجري من احتراب في المناطق الكوردية في منطقة عفرين والمجاورة لبلدتي النبل....ص(٥)

ثورة الشيخ سعيد بيران، عام ١٩٢٥

حينما وقعت معاهدة لوزان، لم يبق في تركيا من الشعوب سوى الكورد والترك ورأى الكماليون بعد قيام الجمهورية، أنه لا مكان لشعب غير الشعب التركي ، ويجب تتريك كل القوميات الأخرى، التي تضمها هذه الجمهورية،.....ص(١٠)

copy

wekhevî

المساواة

2008

لەسەر ئەم رۆژنامەیە نووسراوە: (بلاوکراوەیەکی سیاسیە پارتی وەکهەڤی دیموکراتی کورد لە سوریا) دەریدەکات. پاشان بووەتە (رۆژنامەی ناوەندی پارتی وەکهەڤی دیموکراتی کورد لە سوریا 1957). دوای ئەوەی (پارتی دیموکراتی پێشڤەڕۆی کورد لە سوریا / باڵی عەزیز داود) لە کۆنگرەی دەیەمیان لە مانگی 5/2008 ناوی خۆیان گۆڕی بۆ (پارتی وەکهەڤی دیموکراتی کورد لە سوریا PWDKS) ناوی رۆژنامەکەشیان لە (دیموکراتی) گۆڕی بۆ (وەکهەڤی). ژمارە (414) یەکەم ژمارەیەتی لە مانگی 5/2008 دەرچووە و خۆی بە درێژکراوەی یەکەم ژمارەی رۆژنامەی (دەنگێ کورد)ی 1959 و رۆژنامەی (دیموکراتی)ی 1966ی باڵی راستی پارتی پێشڤەڕۆی دیموکرات و باڵی عەزیز داودی ئەم پارتە زانیوە. یەکەم ژمارەی وەکهەڤی بە 24 لاپەڕەی شێوە رۆژنامەی بچووك دەرچووە. ژمارە: (449-450)ی وەکهەڤی بە یەکەوە لە مانگی 1/2012 بە 16 لاپەڕە دەرچووە. ژمارە: (477) لە مانگی 6/2015 دەرچووە، ژمارە: (486) لە مانگی 3/2016 دەرچووە. ئێستا سکرتێرەکەیان نیعمەت داودە. پێوانە: 12-16 لاپەڕەیە. بەشێك لە لاپەڕەکانی بە زمانی کوردین.

Concept

wekhevî المســـاواة

نشرة سياسية يصدرها حزب المســـاواة الديمقـــراطي الكـــردي فـــي ســـوريا (wekhevî)

العـــدد (417) آب 2008 الثمن 15 ل.س

عناويـــن

دور الشباب
عارف دليلة
جريدة قاسيون
مشروع GAP
رسالة الجبهة
مواد قانونية
انباء نالت
الاهتمام
تكتل سوري
ايراني تركي
تصريح
مشكلة
كركوك
برقية تهنئة

بلاغ صادرعن اجتماع اللجنة المركزية لحزب المساواة الديمقراطـــي الكـــردي في ســـوريا

عقدت اللجنة المركزية لحزبنا " حزب المساواة الديمقراطي الكردي في سوريا " في النصف الثاني من شهر آب الجـــاري ، اجتماعهـــا الدوري الثاني بعد المؤتمر العاشر للحزب . وبعد اقرار جدول العمل ومناقشة البنود الواردة فيه اتخذت المركزية جملة مـــن القـــرارات السياسية على الصعيدين القومي الكـــردي والـــوطني الســـوري وكذلك على صعيد حياة الحزب الداخلية ، في المجـــالات الماليـــة والتنظيمية والنشر والاعلام ، التي من شأنها دفع مسيرة الحزب الى الامام .فعلى الصعيد الوطني السوري وبعد استعراض الاوضاع من كافة الجوانب اعربت المركزية عن تأييدها للمفاوضات الجارية بين سوريا واسرائيل على اساس استعادة الاراضي السورية المحتلة مقابل السلام واكدت في نفس الوقت بأن موقف الجانب السوري ضعيف في هذه المفاوضات لانه يذهب اليها في وقت يفتقر فيه النظـــام في الداخل الى الوحدة الوطنية والدعم الفعال من الشعب الذي يعاني

Concept

12 - 12 Avdar **ئاڤدار**

2008

(رۆژنامەیەکی کوردی سوریایە، هەفتانەی سەربەخۆیە). دەستەیەك رۆشبنیری رۆژئاوای کوردستان بەشداریان لە دەرچوونیدا کردووە. زمان: عەرەبی. ژمارە: (1) لە بەهاری 2008 بلاوکراوەتەوە، ژمارە: (3) ساڵی یەکەم لە رۆژی 2008/5/14 بە 22 لاپەڕە دەچووە. پێوانە: A4. وێنەدارە. ئەم رۆژنامەیە جگە لەسەر ئینتەرنێت لە هەمان کاتدا بە کۆپی چاپکراوە و بلاوکراوەتەوە.

صحيفة إلكترونية كردية سورية
اسبوعية مستقلة
تصدر عن موقع 12 آذار

12Avdar
صحيفة الكترونية اسبوعية مستقلة

العدد (3)
2008 – 05 – 14
السنة الأولى

التحالف يجمد عضوية التقدمي

حرصا من حزبينا ، الحزب الديمقراطي الكردي في سوريا (البارتي) و الحزب اليساري الكردي في سوريا على عضوية التحالف الديمقراطي الكردي في سوريا و ديمومته ، فقد عقلينا شفهيا بتاريخ 5/5 / 2008 من رئيس الدورة الحالية للتحالف حميد درويش ، ضرورة عقد اجتماع اللجنة العليا بسبب عدم انعقاد اجتماعه الاعتيادي في أواسط نيسان / 2008 ، و طلبنا فيها أيضا تأجيل موعد اجتماع المجلس العام للتحالف بسبب الخلافات الناشبة في التحالف ، لأن تلك الخلافات تتجاوز تعود إلى صلاحيات اللجنة العليا و ليست من صلاحيات المجلس العام الذي يختص فقط في اتخاذ القرار السياسي الكردي في سوريا ، إلا أن الحزبين الآخرين في التحالف: الديمقراطي التقدمي ، و حزب الوحدة ، قد رفضا ذلك.

ثم وجهنا رسالتين خطيتين إلى الحزبين المذكورين بتاريخ 5/6 /2008، لنفس الغرض فرفضا ذلك أيضا.

لقد كان الهدف من رسالتينا هو أن لا يعقد اجتماع المجلس العام في الأجواء المشحونة التي لا تخفى على أحد من المتتبعين لمجريات الأحداث في التحالف ، و لتهيئة المناخ الملائم لإيجاد حلول توافقية للخلافات القائمة في اللجنة العليا و خاصة لإحكام النظام الداخلي للتحالف الذي ينص على تأجيل أي اجتماع للمجلس العام في حال غياب ممثل من فصائله، أصر كل من التقدمي و الوحدة على عقد اجتماع المجلس العام في 2008/5/9 بهدف تسويق قرارات لا تخدم وحدة التحالف و سلامته ، و تشبثا بموقفهما امتنعت و الشعار من مع مصلحة التحالف و عقدا الاجتماع من طرف واحد و بحضور عدد من الأعضاء المستقلين في المجلس العام الذين فقدوا ثقة التحالف و الجماهير الكردية بمصداقيتهم ، واتجروا إلى مصيدة الطرف الذي أراد أن يزجهم في صراع لا مصلحة لهم فيها ، وبذلك فقدوا حيادتهم و دورهم كعناصر مستقلة.

وبناءا على ما تقدم ترى اللجنة العليا للتحالف أن ثمة قرارات تم اتخاذها في هذا الاجتماع خالفا للصلاحيات الممنوحة له حسب النظام الداخلي.

وإزاء هذا الوضع المتأزم الذي ساهم سكرتير التقدمي في تأسيسه بهدف إلجم دور التحالف كمؤسسة قومية ديمقراطية ، وتعطيل مؤسساته ، وضرب مرتكزاته الأساسية المتمثلة في لجنته العليا وباقي هيئاته الشرعية ، فقد قررت اللجنة العليا تجميد عضوية الحزب الديمقراطي التقدمي الكردي في سوريا إلى أشعار آخر للأسباب التالية:

1- قيادة انقلاب وعملية انصمامه في التحالف في اجتماع المجلس العام بتاريخ 2008/5/9 ، من خلال اتخاذ قرارات لا تمت إلى الشرعية بصلة ، لعدم اكتمال نصاب الاجتماع من جهة واتخاذ قرارات ليست من صلاحيات المجلس العام أصلا.

2- أقدامه على تعطيل عمل كافة هيئات التحالف بشكل متعمد ، وعدم استجابته لعقد اجتماع اللجنة العليا بصفتها الهيئة القيادية التي تقود التحالف وفقا للنظام الداخلي ولمرات متعددة ، ونقل صلاحيات اللجنة العليا إلى المجلس العام الذي تقتصر صلاحياته على مشاركتها في اتخاذ القرار السياسي.

3- تشكيل وفد بأسم التحالف لإرساله إلى كردستان العراق بدون وجود قرار من اللجنة العليا أو المجلس العام.

4- تهجمه السافر على طرفين من أطراف التحالف من خلال جريدته المركزية ، وخروجه على البرنامج السياسي للتحالف والإساءة لتوجهاته السياسية عبر سلوكيات وممارسات ألحقت أفدح الأضرار بنضال حلفائه.

ان اللجنة العليا للتحالف تؤكد على استمرارية التحالف الذي سيواصل نضاله الى جانب الأطر والفصائل الكردية الأخرى من أجل تحقيق الحقوق القومية والديمقراطية لشعبنا الكردي في سوريا على قاعدة برنامجه السياسي والتنظيمي ■

12 / 5 / 2005
اللجنة العليـا
للتحالف الديمقراطي الكردي في سوريا

اقرأ في هذا العدد

- ابراهيم اليوسف:
أبعد من الدردري .. والمازوت أولاً (ص2)
- عبد الباسط سيدا:
سوريا.. طغيان زمرة ومأساة شعب (ص3)
- عبد الباقي يوسف:
لا جديد على المسار السوري... النظام في قلق (ص5)
- سلمان بارودو:
ثقافة التسامح وقبول الآخر المختلف (ص6)
- درويش محمي:
نصر الله يعلن الحرب (ص7)
- د. نصر حسن:
انقلاب حزب الله ..مدخل طائفي إلى الدولة! (ص8)
- بافي رامان:
النظام الإيراني السوري اطلق الرصاص على مفهوم المقاومة؟ (ص11)
- أحمد رجب:
لاتتعجب عندما ترى وتتلمس الحقائق في كوردستان!! (ص13)
- خدر خلات بحزاني:
أن تكون إيزيديا...!!! (ص16)
- أحمد شير :
اتصل هاتفي بين الأهالي من سرخت وبنخت (ص18)
- د.محمود شاهين:
عمر حمدي وغائمية المنجز البصري (ص20)

کورداخ - KURDAX

2008

رۆژنامە. (کورداخ بۆ چاند و دیالۆگێ) لە شاری بۆن - ئەڵمانیا دەریکردووە.
زمان: کوردی "کورمانجی ژوورو" و عەرەبی. رێنووسی کوردیەکەی: لاتینی.
ژمارە: (0)ی ئەزموونی لە مانگی 4/2008 بە 12 لاپەڕە دەرچووە، ژمارە: (8) لە رۆژی 7/5/2008 بە 14 لاپەڕە دەرچووە. پێوانە: A4. وێنەدارە.

KURDAX

Bo çand û diyalogê

Çankurd

Çi li Rûsiya heye?

Ji sala 1598ê de, hîn çi Qeysereki 'Sareid' an Serokekî, mîna yê tev pasin, **Viladmir Pûtin** nekiriye. Ew di nav hêzbûn û geşbûna xwe de bê serbinkirinek leşker an jî nexweşiyekê an mirinê, jî serokatiyê dahat, paş ku du caran li pey hev serokatî kir. Weki li welatên demokrat ên **Rojava**, tevî ku hiç hilbijartin li Rûsiya carekê jî ne mîna hilbijartinên demokrat bû. Pûtin xwast xwe li ber çavên gelên Rûsiya û yên cihanê weki mirovekî demokrat û rêformxwaz bide nasîn û navê xwe jî wilo di dûrokê de li şûn xwe bihêle.

Ji **Ivan** è hozbaz de bigir ta bi Qeyser **Alêksander** û Dîktator **Stalin**, deselat li ser bingeha **„Yek kesanî"** ava kirin û bi rê ve birin. Paş mirina Stalin, ku dibêjin hevaled wî jî termê wî jî ditirsiyan, **Xuroçov** jî destpêkê ve neyarê xwe, wezîrê hindirî **Bîriya**, di binzevînên Moskowê de da kuştin û ji xwe re bi têvedana yên dî jî ber xwe rêya desletê vekir. Hîn di dema Sarê navdar **Nikola** yê duwê de, rêformxwazê navdar **Stolypîn** bizava xwe kir, ku Rûsiya bike

Bi gişti siyaseta Turkiye ya derve (1)

Dr. Mecid Shexo

31.03.2008

Piştî cenga cihanê ya yekem (1914-1918) Mistefa Kemal Ataturk komara Turkiyê di sala 1923 an de damezrand, ewî berewedayê ku Turkiyê jî nasnamê, şarastaniya îslamî bidûrxine û siyaseta Ttukiyê jî welatên ewropî ve nîzik bike. M.K. Ataturk xwest rêbaz û dêmokratîya welatên ewropî bişopîne, lewra jî ewî karmendiya Şêxê Îslamê, dadgehên olî li Turkiyê jî holê rakirin. Di sala 1928 an de ewî li şûna tîpên erebî, tîpên latînî di zimanê turkî de bi karanîn, dîsan ewî fermana wergerandina pirtûka Quranê jî zimanê erebî li ser zimanê turkî derxist. Herweha jî M.K.Ataturk kumên Osmanî û Çerkesan bi kumên Ewropiyn guherîn.

Turkiyê dewletek jî dewletên pêşîn bû, ku ewê avakirina dewlata Îsraîl pejirand, ewa di sala 1952 de dibe endamê "Hevpeymana Etlesî " û di sala 1955 an de ewa dibe endamê "Hevpeymana Bexdadê", di sala 1959 an de Turkiyê daxwaza endametiya xwe di hundir "Bazara ewropî ya hevbeş" de kir, her dîsan jî di sala 1987 an de ewê jî dewletên ewropî xwest ku di nav wan de bibe endameke fermî, lê dewletên ewropî daxwaza wê bi pêk ne anîn, lê

ورايت فيصل القاسم في حلمي !

عامر ح. مراد

اعتبر الفلاسفة الحلم حالة نفسية تعيد تحقيق ما عجز عنه العالم في صراعه من أجل تحقيق أمر ما في حالة الصحوة واعتبر الحلم أيضا عبارة عن استمرارا للأفكار التي راودت الانسان نهارا في مراودتها له أثناء غيبوبة النوم وبعيدا عن هذه التفسيرات ومع التأكيد بعدم وجود أية أحقاد أو آراء مسبقة لي عن ما سأرويه وحدث في حلمي أقول بأنني قد حلمت ليلة البارحة بحلم لم تبقى منه الا القليل من التفاصيل بحكم ان الاحلام عصية في غالب الأحيان على الحفظ والبقاء في الذاكرة فلقد رأيت بارحة ضخمة تنطلق من مياه منطقتنا ولم يظهر ويبدو لي شئ مع يكمن على ظهر هذه البارحة سوى جثة جندي أمريكي وحين أرست أمام إحدى الشواطئ التي لم أميز لأي بلد تعود بل أنها أرست قبالتي رأيت رجلا معروف الهوية وهو الأستاذ فيصل القاسم المذيع في قناة الجزيرة يخرج منها منحنيا نحوي نقارعا نحو ظهام موجود أمامي وقد انهكته التعب وأضناه السفر والقى به الجوع الى عوالم من اللاشعور وكأن هذا كل ما رأيته لأنطلق في الصباح الى عوالم رحبة لا حدود لها من التفسيرات لهذا الحلم الغريب.

وانطلقت مخيلتي لرؤية العلاقة ما بين المشهدين جثة الجندي والرجل المنهك لأطرح العلاقة ما بين الاستعمار والاعلام فهل الاعلام هو وليد الحالة الاستعمارية وما هو الطرف الذي أسس لأنطلاقة الاعلام هل هو المحتل أم من داخل ضد وجوده وهل كان سلاحا أم نقطة ضعف واستنجاد أم أداة للمستعمر لنشر ما يريد وطرح ما يرغب في

ZAR

زار

2008

گۆڤارێکی رۆشنبیریی کۆمەڵایەتییە. (کۆمیتەی فێربوونی زمانی کوردی) دەریکردووە. زمان: کوردی "کورمانجی ژوورو". رێنووس: لاتینی. ژمارە: (0) لە مانگی 3/2008 دەرچووە، ژمارە: (1) لە مانگی 9/2008 دەرچووە، ژمارە: (2) لە بەفرانباری 2008 دەرچووە. وێنەدارە.

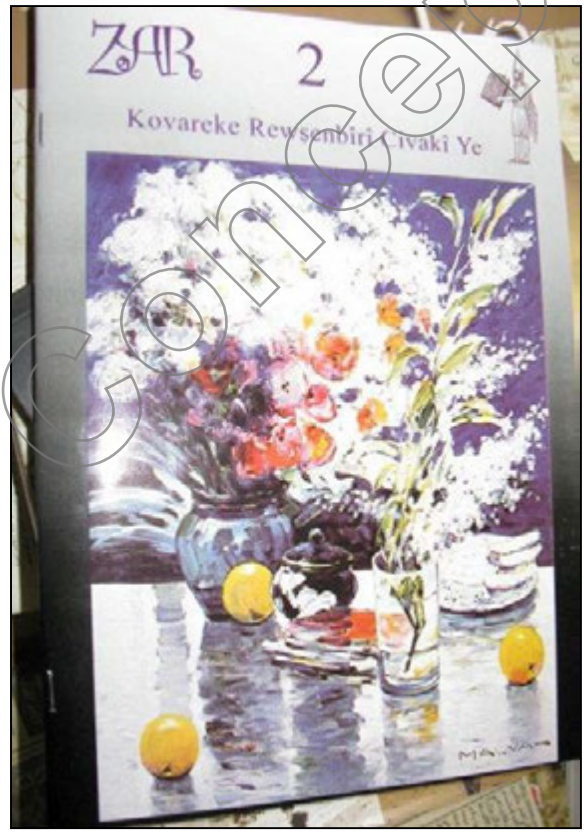

Concept

قەندیل - QENDÎL

2008

دوو مانگییە: (گۆڤاری بزوتنەوەی لاوانی دیموکراتی لە رۆژئاوای کوردستان TCD-RK). زمان: عەرەبی و کوردی "کورمانجی ژووروو". رێنووس: لاتینی. سەرنووسەر: باهۆز جودی. دەستەی نووسەران: رۆژ قەهرەمان، دیار وەلات، جوان چیان. ژمارە: (1) لە ساڵی 2008 دەرچووە، ژمارە: (2) لە مانگی 3/2009 بە 56 لاپەڕە دەرچووە. پێوانە: گەورەیە. وێنەدارە.

YEKÎTÎ

یەکیتی

2008

(بڵاوکراوەی مانگانەی پارتی یەکێتی کورد لە سوریا). شوێنی دەرچوون: رۆژئاوای کوردستان. زمان: کوردی "کورمانجی ژوورو". رێنووس: لاتینی. ژمارە: (1) لە مانگی 6/2008 دەرچووە، دوا ژمارە: (22) لە مانگی 3/2010 دەرچووە. پاش دەرچوونی ئەم ژمارەیە ئەم بڵاوکراوەیە تێکەڵ بە رۆژنامەی (یەکێتی)ی عەرەبی زمانی ئۆرگانی پارتەکە بووە و لە ئۆرگانی ناوەندیدا لە جیاتی ئەم بڵاوکراوەیە چەند لاپەڕەیەك بۆ بەشی کوردی تەرخانکراوە.

Concept

MAF - ماف

2008

(بلاوكراوەیەكـە رێكخـراوی مـافی مـرۆڤ لـە سـوریا - مـاف دەریـدەكات). زمـان: عەرەبی. ژمارە: (1-2) لە ساڵی 2008 بە 24 لاپـەڕەی شـێوە گۆڤـار دەرچـووە. پێوانە: A4. ئەم رێكخراوە لە ساڵی 2004 دامەزراوە.

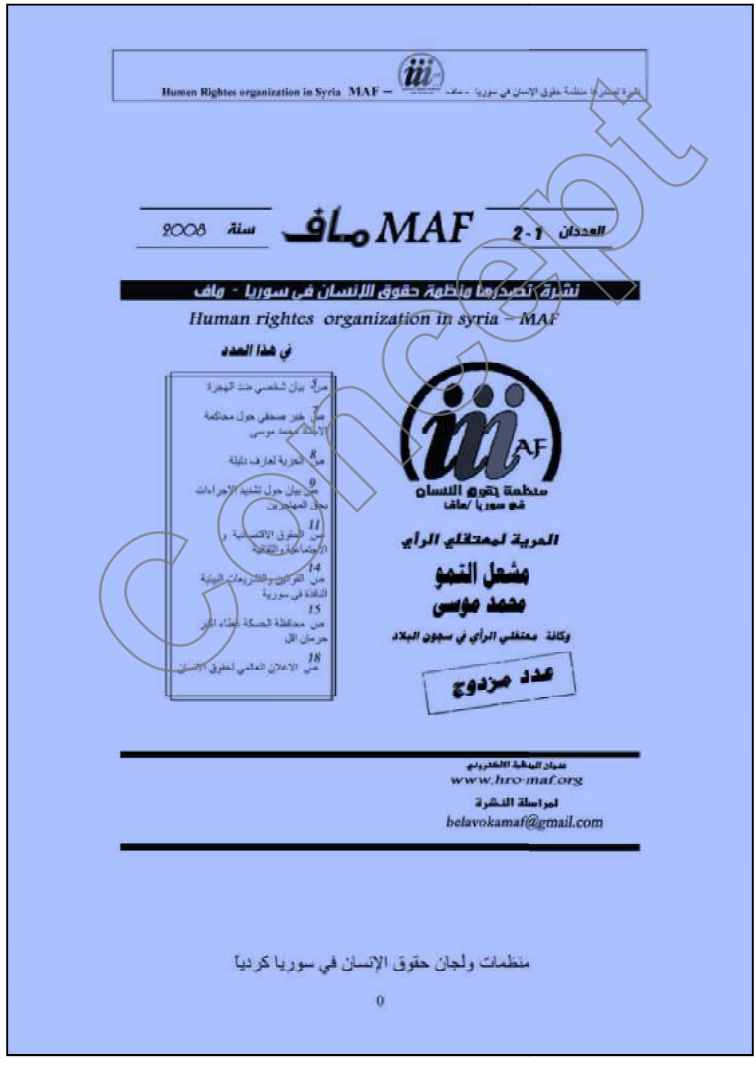

Human Rightes organization in Syria MAF – منظمة حقوق الإنسان في سوريا - ماف

العددان 1-2 MAF ماف سنة 2008

نشرة تصدرها منظمة حقوق الإنسان في سوريا - ماف

Human rightes organization in syria – MAF

في هذا العدد

ص3 بيان شخصي عند الهجرة
ص7 خبر صحفي حول محاكمة الإعلامي محمد موسى
ص8 الحرية لعارف دليلة
ص9 بيان حول تشديد الإجراءات بحق المعتقلات
ص11 الحقوق الاقتصادية و الاجتماعية والثقافية
ص14 من القوانين والتشريعات البيئية النافذة في سورية
ص15 من محاكمة الحكمة لعطاء الله حرمان الل
ص18 من الإعلان العالمي لحقوق الإنسان

منظمة حقوق الإنسان في سوريا - ماف

الحرية لمعتقلي الرأي

مشعل التمو

محمد موسى

وكالة معتقلي الرأي في سجون البلاد

عدد مزدوج

عنوان المراسلة الالكتروني

www.hro-maf.org

لمراسلة النشرة

belavokamaf@gmail.com

منظمات ولجان حقوق الإنسان في سوريا كردياً

0

Concept

دیموکراتی - Dîmoqratî

2008

(رۆژنامەی مانگانەی پارتی دیموکراتی پێشڤەڕۆی کورد لە سوریا / باڵی حەمید دەروێش). شوێنی دەرچوون: رۆژئاوای کوردستان. زمان: کوردی "کورمانجی ژوورو". رێنووس: لاتینی. ژمارە: (0) لە کۆتایی مانگی 2008/9 دەرچووە، ژمارە: (1) لە مانگی 2008/10 دەرچووە، ژمارە: (11) لە کۆتایی مانگی 2009/8 دەرچووە، ژمارە: (19) لە مانگی 2010/4 دەرچووە، ژمارە: (23) لە سەرەتای مانگی 2010/8 دەرچووە. پێوانە: 2 لاپەڕەی A4. وێنەدارە.

Xebat ji bo:
- Azadiyên gistî û belavkirina dîmoqratiyê
- pêkanîna wekheviyê û mafên civakî
- pêkanîna mafên netewî ji bo gelê kurd li Sûrya

Dîmoqratî

Hejmar 11 Dawiya Tebaxê 2009

Rojnameke mehane ye partiya dîmoqratî pêşverû kurd li Sûrya belav dike

Çima hebûna tevgera kurdî vê demê giringtire?.

Bê guman, rastiyek heye ku her miletê bindest xebatê dike ji bona bi destxistina mafê xwe, û ji bo wê divê ku dest û dikên baş ji xwe re peyda bike. Û teecubê ên miletan divankiriye ku hebûna rêxistina siyasî a ku bêzên milet tom dike, ewe bingeha sereke û giring ji bona vê karî. Û dîroka kurdî tiştek giring hatiye xuyan ku siyaseta dijnast bi rêve ewe a ku armancan pêk îne , û bemû awayên ketinê ji siyasetên şaş hatîye.

Tevî ev rûdawên anîna dîtin û pêşketinên ku dibin ew jî teqez dikin ku bastirîn gêwe ji bona xebatê her bi xebata siyasî a aştiyane ye dîtin.

Li gora van rastiyan, ji miletê kurd li Sûrya tê xwestin ku xwe bide doru tevgera xweyî siyasî û alikariya wê bike da bikaribe bi rola xweyî dîroki rabe.

Doza kurdî iro ne ketiye qonaxek nuh de, û bêtir guhdan pê dibe li ser gelek astan, û pêşketinên giring û erênî li ser asta herêmî dibin ji bona çareserkirina doza kurdî. Û ew pêşketinên ku li Turkya dibin nîşaneke xuyayî ye li ser vî tiştî.

Hêjayî gotinê ye ku hebûna tevgerek siyasî kurdî ew ji bingehên sereke ye da bigihên çareseriyên dadwerî û pêkanîna gelektrîn ji mafên miletê kurd ên çarenûsî, her weha nebûna tevgereke siyasî ji bokarên lawaziya miletê kurde, û berê wî dide şikestinê di pêkanîna armancê wî de, û gelek derfetên dîroki dibe ku dubare nebin û ji destê biçin.

Ev guhertinên ku li dora me dibin, bê guman wê bandora wê li ser doza kurdî li welatê me jî hebe, û teqez hin alî hene ev bûyîn ne li gora kêfa wane, ji ber wê ew jî kar dikin da tu pêşketinên erênî çê nebin, û berdestikên xwe gur dikin da eerdeyek xurt li dijî kurda pêk binin û pê tadê li miletê kurd û tevgera wî a siyasî bikin, û berê xwe didin ber bi xerabiyê bi tevgerê û rêberên wê ve velkin. Ji ber ku dizanin dema ku tevgereke kurdî siyasteke rast û durust hildigire hebe, wê nehêle ku miletê kurd têkeve şaşitiyên ê ku herdem dijmin dixwazin berê wî bide wan, û wî bi meselene bê encam û siloganeên pêwendî û bê sûde girêbide.

Wê bê sûde be, ku em hêviyê ji wan kesên ku ji xelkê re kar dikin, ku van kiryarên xwe yê kirêt bugherin. Lê belê baweriya me bi miletê meyî kurd pir bilinde ku ev şêweyên nizm û sexte wê nikaribin armancê xweyî gemar pêk binin, û wê miletê me bimîne weke berdem, alikar û piştgir ji tevgera xweyî siyasî re, û asta zanebûnê li cem miletê me bilindtire ku eerdevin wisa bandora xwe lê bike..

Şîna Aramê Tîgran

Bi dilekî xemgîn me îro 7/8/2009 nûçeya wefata hunermendê mezin **Aramê Dîgran** xwend, ev hunermendê ku tnearî rûpel û gotin têra kar û hunera wê nakin, ev hunermendê bi tavîn firmen è ku ji doza kurdî re sitira û ji zimanê kurdî re sitira û ji jina kurd re sitira. Her weha roleke wî a giring û mezin heye di pamstina gelepor û folklora kurdî de.

Nûçeya wefata hunermend Aram girantir bû bi ser bajarê Qamişlo, û kurdên Sûrya tev bi vê nûçeyê dil xemgîran.

Bajarê Qamişlo, ê ku hunermend salê 1943 lê ji dûn û bû, ê ku hunermendê me perçik mezin ji jeyana xwe lê dûmand, û mirakeke mezin ji berjinê hemû miletên herêmê(Ermen û kurd), her weha gelek hunermendên din ên Ermen mîna Gerbêtê Xaço û hinin din bi zimanê kurdî stran û bûn hunermendin mezin û xwedî navin bêja di nava mûzîk û sitrana kurdî de.

Li qamişlo, bi taybetî di salên şêst de, dema ku kesekî nizanîbû Newroz çîye, evî hunermendî şahiyên newroz li derdorên Qamişlo li dar dixistin, bi rengekî dizî, çimkî ew salên şêstî salên qelexbûnê bûn, evî hunermendî û çend kesayetiyên welatparêz lê bexçeyê D. Nafiz li Qamişlo roja newroz bi hêr di anîn.

Bi dengekî şewat li ser welatê xwe Hayestan û welatê xwe kurdistan di çêriya, û ev stranên wî li ser lêvê her hunermendekî kurdim.

Belê, mixabin dilê vî hunermendê mezin ê hêja li paytesta Yonanê Atîna rawestiya, û wê li bajarê Amedê bê vejartin.

Wê navê Aramê Dîgran bimîne stêrkek geş di asîmanê sitrana kurdî de.

Sed rehmet li gora wî be û gor bihişti be.

PDF created with pdfFactory Pro trial version www.pdffactory.com

شیلان - ŞÎLAN

2009

گۆڤارێکی سیاسییە، تایبەتە بە ژیاننامەی شەهیدانی سەرهەڵدانی 2004ی رۆژئاوای کوردستان. رێکخستنەکانی (کۆما جڤاکێن کوردستان / رۆژئاوا) دەریکردووە. زمان: عەرەبی. ژمارە: (1)ی لە بەهاری 2009 بە 38 لاپەڕە دەرچووە. پێوانە: شێوە گۆڤاری گەورەیە. وێنەدارە. ئەم گۆڤارە بەناوی (شیلان کۆبانێ) کراوە کە یەکێکە لە فەرماندارە گیانبەختکردووەکانی رۆژئاوای کوردستان.

Concept

بانگا وەڵات - Banga welat

2009

(گۆڤارێکی وەرزیی رۆشنبیریی وێژەییە). (نووسینگەی رۆشنبیری و راگەیاندنی بزوتنەوەی گەلی کوردستان - سوریا) دەریکردووە. زمان: عەرەبی و رێژەیەکی کەم کوردی. ژمارە: (1) لە ساڵی 2009 دەرچووە، ژمارە: (2) لە هاوینی 2009 دەرچووە، ژمارە: (10) دوا ژمارەیەتی کە بەناوی (بانگا وەڵات) لە هاوینی 2011 دەرچووە و دوای ئەو گۆڤاری (براتی) لەسەر هەمان زنجیرە شوێنی ئەوی گرتۆتەوە. شێوە گۆڤاری ناوەندییە. وێنەدارە.

Concept

زمین - Zemîn

2009

(گۆڤارێکی وەرزییە گرنگی دەدات بە رۆشنبیری گفتوگۆ و دیموکراتی و مافەکانی مرۆڤ). (رێکخراوی کورد بۆ پاراستنی مافەکانی مرۆڤ و ئازادی گشتی لە سوریا DAD) دەریکردووە. شوێنی دەرچوون: قامشلۆ. زمان: عەرەبی. ژمارە: (0) لە زستانی 2009 بە 62 لاپەڕە دەرچووە. ژمارەکانی (1و2) بە یەکەوە لە بەهار و هاوینی 2009 بە 62 لاپەڕە دەرچوونە. شێوە گۆڤاری ناوەندییە. وێنەدارە.

Kurds Voice

2009

رۆژنامە، سیاسی. (مەکتەبی راگەیاندنی پارتی دیموکراتی کورد لە سوریا / باڵی بەشار حەکیم) دەریکردووە. زمان: ئینگلیزی. ژمارە: (0) لە مانگی 2009/4 بە 8 لاپەڕەی شێوە رۆژنامەی بچووك دەرچووە. وێنەداراە.

Kurds VOICE

News and Views from inside

We Struggle for:

- Eliminating ethnic oppression, regarding racist projects and extraordinary laws against the Kurdish people.
- Strengthening ties of Arab-Kurd friendship.
- Ensuring political, cultural and social rights for Kurdish people in Syria and the democracy for the country.

The first and only Syrian-kurdish digest in English number (0) April 2004 Published by KDPS Foreign Media Centre

Are Kurds being Exterminated Peacefully in Syria?

A strange topic but A strangest expression, we did not read it in the political dictionary. But this could be the only expression, which describes

Why this digest?

In a positive sign, rather, a unique step that happens for the first time in the history of our movement in Syria, which has a lack until now for a mass media other than Arabic, and Kurdish; although, it has passed the threshold of its fifty-one years old history of the struggle, which was and still a subject to schemes of the information revolution, which benefits a vast majority of the nations of the world living in the age of globalization In order to widen the circle of our oppressed people friend and trying to define the justness of our cause and reaching to the international public opinion through a global, popular and understandable language, going along the current Middle East who has been the scene a few years ago now about the quality of the variables suggests that most of our countries might go through different political climates according to previously, and wide open to all cheerful possibilities for some and sad for some others

(page 8)...

the way that Kurds are being treated in Syria. We believe that if senior intellectuals and thinkers studied the Kurdish Syrian case, they would include this expression in the political dictionary and grant the privilege of patent for inventing this term to the Syrian authorities.

And if this expression doesn't go with the condition of Kurds in Syria, so what expression might be suitable? Racial discrimination? Or chauvinist policies and practices? We believe that the situation has exceeded in what is really happening on the ground; through a series of consecutive and rising price of chauvinist procedures and practices, and packages of decrees and decisions, which eventually, if implemented, lead to the death of Kurdish people slowly and excessively based on resolu-

Page 5.....

Barzani ... A Leader and Cause Page 2...

The Fifth Anniversary of Uprising of 12th March 2004 Page 5...

The Official Arab Media and the Kurdish Cause Page 7...

An Appeal Campaign to revoke Syria-German Agreement Page 8...

دەنگی دیموکراتی

2009

(رۆژنامەیەکی سیاسی، رۆشنبیری، دوو هەفتانەیە). (پارتی دیموکراتی پێشڤەڕۆی کورد لە سوریا / باڵی حەمید دەرویش) دەریکردووە. شوێنی دەرچوون: سلێمانی. زمان: کوردی "کورمانجی ژوورو+کورمانجی ناوین" و عەرەبی. رێنووس: ئارامی و لاتینی. خاوەنی ئیمتیاز و سەرنووسەر: عەلی شەمدین. جێگری سەرنووسەر: عەبدولرەحمان محەمەد. ژمارە: (1) لە ساڵی 2009 دەرچووە، ژمارە: (9) ساڵی یەکەم لە رۆژی سێشەمە 2009/11/10 بە 12 لاپەڕە دەرچووە، ژمارە: (19) لە مانگی 2011/6 دەرچووە.

دەنگی دیموکراتی

DEM

دەم

2010

گۆڤار، رۆشنبیری، گشتییە. شوێنی دەرچوون: کۆبانی. زمان: کوردی. "کورمانجی ژوورو". رێنووس: لاتینی. یەکەم ژمارەی لە نیوەی یەکەمی ساڵانی 2010 دەرچووە.

Banga Çaksaziyê

نداء الإصلاح

2010

رۆژنامە، مانگانەی سیاسییە. (نووسینگەی راگەیاندنی تەڤگەری چاکسازی کورد لە سوریا) دەریکردووە. زمان: عەرەبی و کوردی. ژمارە: (1) لە مانگی 2010/7 دەرچووە، ژمارە: (7) لە مانگی 2014/12 دەرچووە، ژمارە: (11) لە مانگی 2015/5 دەرچووە، ژمارە: (16) لە مانگی 2015/12 دەرچووە. 8 لاپەڕەی شێوە رۆژنامەی ناوەندییە. وێنەداره.

* ئەم رێکخراوە لە ساڵی 2010 دامەزراوە و بەرپرسی گشتی: فەیسەڵ یوسف بوو. لە ساڵی 2014 باڵێك لەم رێکخراوە جیابۆوە و بە هەمان ناو بڵاوکراوەی خۆیان دەرکردووە.

Concept

نداء الإصلاح

إصلاح . شفافية . تغيير

نشرة تصدر عن مكتب إعلام حركة الإصلاح الكردي – سوريا | العدد (٢) كانون الأول ٢٠١٤ | السعر : ٥٠ ل.س

في هذا العدد

- فيصل يوسف الموقع الرسمي للحزب الديمقراطي الكردستاني – العراق
- الأكراد والفلسطينيون، إنه "النضال للعرب"!
- عين على دهوك
- البلاغ المشترك لاجتماع الأحزاب الكردستانية لدعم غرب كردستان

البيان الصادر عن المجلس الوطني الكردي وحركة المجتمع الديمقراطي (TEV-DEM) حول اتفاقية دهوك

في الوقت الذي تتعرض فيه المناطق الكردية لهجمات شرسة ومستمرة تهدد الوجود القومي الكردي، وبناء على الدعوة الكريمة من السيد مسعود البارزاني رئيس إقليم باشور "جنوب كردستان" وفي مدينة دهوك وبتاريخ ١٤ و١٥ تشرين أول الجاري اجتمع وفد المجلس الوطني الكردي ENKS وحركة المجتمع الديمقراطي TEV-DEM وبإشراف ممثل رئيس إقليم باشور الدكتور حميد درندي حيث تناقش الطرفان وبمسؤولية كل القضايا التي تهم مصالح شعبنا الكردي وحقوقه القومية ونظر لأهمية توحيد الموقف الكردي تقرر تشكيل مرجعية كردية مهمتها رسم الاستراتيجيات العامة للفكر وتجسيد الموقف الكردي الموحد في كافة المجالات الخاصة بالشعب الكردي في روج آفا وسوريا.

وتتشكل من حركة المجتمع الديمقراطي والمجلس الوطني الكردي والأحزاب الأخرى خارج إطار الطرفين.

وفي مجال الإدارة الذاتية الديمقراطية في روج آفا تقرر المشاركة الفعالة فيها في الهيئات التابعة لها وتطوير الشكل الراهن لإدارة المناطق الكردية نحو توحيدها سياسي وإداري والعمل من أجل توثيق تمثيل مختلف المكونات الأخرى فيها.

وبشأن الحماية والدفاع وجد الجانبان أن واجب الحماية والدفاع عن روج آفا مهمة تقع على عاتق أبنائها، وقدر الاجتماع عالي الإمكانيات المضاعية والتضحيات الكبيرة التي قدمتها وحدات حماية الشعب.

وتوصل الجانبان إلى قرارات مهمة بشأن تعزيز القدرات الدفاعية.

وفي الختام نتوجه بالشكر لرئيس إقليم باشور مسعود البارزاني لدعمه للشعب الكردي في روج آفا عامة ولمقاومة كوباني بشكل خاص.

دهوك ١٤/١٠/٢٠١٤

رسالة عزاء

سيادة الرئيس عام جلال طالباني الموقر

الإخوة والأخوات رئيس وأعضاء المكتب السياسي والهيئة القيادية للاتحاد الوطني الكردستاني المحترمين

آل الفقيد

تلقينا ببالغ الأسف والأسى رحيل الشخصية الوطنية الكردية الدكتور كمال فؤاد الذي كرس حياته من أجل شعبه وقضيته القومية وكان أحد أعمدة الاتحاد الوطني الكردستاني ومن مؤسسيه الكبار فالعالم في نضالاته دين فؤاد لم يرف له جفن حتى آخر لحظة من حياته حيث بقي وفيا لحزبه وشعبه

باسمي وكل رفاقك بحركة الإصلاح الكردي – سوريا نتوجه لكم بمواساتنا وعزائنا الخالص بالفقيد الراحل ومن خلالكم الى رفاقنا ورفيقاتنا بالاتحاد الوطني الكردستاني وآل الفقيد متمنين لعزيزكم التفوق دوام التقدم والازدهار ولكم ولذويه ومحبيه الصبر والسلوان

فيصل يوسف

منسق حركة الإصلاح الكردي – سوريا

٢٠١٤-١١-٢٤

اتفاقية دهوك حاجة كردية ملحة

تعاقبت الحكومات والأنظمة على دست الحكم في البلاد إلا إنها عملت ولاتزال مصرة على حرمان الشعب الكردي في سوريا من حقوقه القومية المشروعة في إطار وحدة البلاد و اتبعت مختلف السياسات التي لربما منها جعل القومية الكردية في بوتقة القومية العربية منذ أواخر الخمسينات في ظل المزيد من التشتت في صفوف الحركة السياسية الكردية

وعندما بدأت الثورة السورية السلمية في آذار ٢٠١١ فقد شارك الحراك الشبابي الكردي بفعالياتها وخرج عشرات الآلاف إلى المظاهرات السلمية مطالبين بالحرية والكرامة وإلغاء السياسات الشوفينية المتبعة بحقه مما خلق وضعا جديدا كان من نتائجه تأسيس المجلس الوطني الكردي ومجلس الشعب لغربي كردستان بغية تأطير وتوحيد النضال الكردي وتنسيق العمل مع باقي قوى المعارضة لإعادة صياغة بناء الدولة السورية وفق أسس عصرية حضارية ديمقراطية تؤمن حقوق كل مكونات الشعب السوري وتأتياً انتقل المجلسان على صيغة عمل مشترك برعاية سيادة الرئيس مسعود بارزاني سعيت باتفاقية هولير في تموز ٢٠١٢ لكنه توقف العمل بها منذ بداية العام الذي تلاه لأسباب لسنا بصدد ذكرها مما انعكس سلبا على الوضع الكردي العام في ظل عدم وضوح في الرؤية لما ستؤول إليه الأحداث الدائرة وانعدام وجود قيادة موحدة للمعارضة وسيطرة التنظيمات الإرهابية على مساحات واسعة من البلاد ومنها أيضا منطقة كوبانيأ عين العرب) وتهجير سكانها وإعلان داعش لتأسيس ما أسمته بدولة الخلافة الإسلامية وقيامها بالهجوم على شمال وشرق كردستان العراق مما استدعى إعادة النظر في العلاقات بين المجلس الوطني الكردي وحركة المجتمع

يتبع ص٢

لقاء مع الدكتور يشار علي

(عضو المكتب التنفيذي لحركة الإصلاح الكردي -سوريا) حول الأوضاع في مدينة كوباني

لماذا مدينة كوباني هي التي تعرضت للهجوم من قبل داعش؟

كوباني كانت الحلقة الأضعف جغرافيا" من حيث سيطرة داعش و حصارها من على مساحات شاسعة من جهاتها الثلاث و يثبت هي المدينة الوحيدة خارج سيطرتها في الشمال الشرقي لريف مدينة حلب مع الأخذ بعين الإعتبار هوية المدينة الكردية و نقطة أخرى هي أهميتها الاستراتيجية بالنسبة لتنظيم داعش قد سيطرتهم على أكبر مساحة ممكنة على الشريط الحدودي مع تركيا التي تعتبر مد لوجستي لا يمكن الاستغناء عنه . و كوباني تعتبر بشكل أو بآخر حلقة الوصل و نقطة وسط لامتداد المناطق الكردية و يهدفون إلى فك لارتباط المناطق الكردية بشكل أصلي ! كوبانـــــــي منذ قرابة العامين تتعرض إلى شتى أنواع الحصار من قبل التنظيمات الإرهابية تحت مختلف التسميات و الأشكال و لكن بمضمـــون واحد و آخرها داعش.

يتبع ص٢

يتقدم مكتب الإعلام وهيئة التحرير بمقالاتكم وآرائكم على هيئة "ملف وورد" على البريد الالكتروني التالي: kurdishreform@gmail.com

حركة الإصلاح الكردي – سوريا

دڵنامە - DILNAME

2010

(رۆژنامەیەکی رۆشنبیریی سەربەخۆیە). شوێنی دەرچوون: کۆبانی. زمان: کوردی "کورمانجی ژوورو". ڕێنووس: لاتینی. بەرپرسیار: عومەر کالۆ. ژمارە: (1) لە رۆژی 2010/12/1 دەرچووە، ژمارە: (6) لە رۆژی 2011/15 بە 24 لاپەڕە دەرچووە، ژمارە: (7) لە رۆژی 2011/6/10 دەرچووە، ژمارە: (8) لە رۆژی 2011/8/4 دەرچووە و لە دوای ئەوە وەك ماڵپەڕێکی رۆژانەی سەربەخۆ بۆ ماوەیەك بەهەمان ناو بەردەوامبووە. پێوانە: A4. وێنەدارە.

DILNAME

1

1-12-2010

Rojnamayek Rewşenbîrî ye serbixwe ye

YA DI DILÊ XWE DE BÊJE

Editor

Rojnameya Dilname ji hijmara xwe ya yekemîn û ji destpêka weşana xwe de dilê xwe ji niviskar û xwendevanan re vedike, û nasname û taybetmendî ya weşana xwe eşkere dike.

Rojnameyek rewşenbîrî ye serbixwe ye, berfirî nivîsên di wêre weje û dîrok û folklor û fikiro û sporê û ... di diweqîne, nivîs û nêqa yên siyasî naweşîne. ji ber ku taybetmendî ya we rojnameyek rewşenbîrî ye neye siyasî ye û ne ji bo îdeekî dine, navên nivîskarên ne eşkere û nenas napejirîne, armanca wê ya yekemîn û dawîn ji bo xizmeta zîman û canda xwe ye.

Xwediyê wê, Ne ya tu rexistin û komele û teknêrîne ye, ango wek zimanê xwe bêkes û bêxwedî ye, belê her yekêla bi zimanê wê tê de binivisîne an berhemekê tê de biweşîne, ew xwediyê wê ye.

Her weha niviskar di ber nêrîn û baweri yên di navoroka nivîsa xwe û şêwe û rêzmana wê de ustûbare, ango nivîs wek ku bighe dê were weşandin. Helbet ustubariya edîtoriya wê birêvebirin û belavkirin û rastkirina hin şaştî û kêmasî yên teknikî, wek: Rastkirina hin tîpên kêm an zêde, dûbarekirina tîp û gotinan, tunebûn an zêdebûna boşiyê di navbera tîp û gotinan de û ... h.d.

Rojnameya Dilname bi nivîsên niviskaran û xwendina xwendevanan û şopandin û têbînî û têkîlî yên wan dê berdewam û mezin bibe, ango dixwaze her yek bi hezkirin û hişmendiyeke ustûbar xwe di rûpelên wê de bibîne, û dema ku hezkirin û baweri di navbera wê û niviskaran û xwendevanan deava bibe, wê demê dê bi rastî rûpelên wê bibin nameyên ragihandin û wergerandina asoyên dûr û dirêj yên hiş û dilan.

Rûpelên Dilname yê li benda piştgirî û beşdarî û gotina di kûraniya dilê we de ye, û navê niviskar tê de tê ringê bakêş sore!!!

Fermo ya di dilê xwe de bêje!!!

EHMEDÊ XANÎ DIBISTANA WÊJE Û KURDAYETIYÊ

(gelek ji pêşketina şoreşeya kurdî a Mem û Zîn ê, ku îsal li Stenbolê çap bû)

Ehmedê Xanî bi Mem û Zîna xwe bû dibistaneke mêjoyî û nêwî jû gelek şair û niviskarên li pê wî hatin, peyrewiya wî kirin û bi teşiya wî bîr û baweri û hestên xwe ristin. Gelekan mîna wî di pêşgotinên destanên xwe de gîl û gazin ji felekê kirin û bi ser zimanê kurdî yê bêxwedî de giriyan. Lê bi rastî tu kesî nikaribû xwe bighîne asta wî ya huneri û ramanî.

Ji van kesên ku em dibêjin dê teslreke rasterast ya Mem û Zînê û Ehmedê Xanî li wan hebe ev in:

1- Mele Ismaîlê Bayezîdî: ... Dûmahîk Rûpel: 14

Jan Dost

jandost@kamuel.com

(Almanya)

ZAROTIYA NEYNIKEKÊ Û TIŞTIN DIN©

Roman - Xelek (1)

Pîr RUSTEM: Di sala 1963 an de, û li gundê ÇEQELA, Gundekî EFRÎN ê ye, ji dayîk bûye. Ew çend salên pêşîn li wir dimîne û di dû re malа xwe ber Bajarokê CINDIRES ê dikin û heya ku xwendina lisê kuta dike li wir dimîne û ji bo xwendina bilind li zanîngeha HELEB ê de, ew çend salan li wir ji derbas dike, lê ji berî ku ew xwendina endeziyariyê kuta bike û di rôza çaran de berdide. Wî gelek çêrok û gotar di rojname, kovar û malperên kurdî de belavkirine, wek: STÊR, PIRS, ZANÎN, ASO, A. WELAT, J. REWŞEN, ARMANC, DENG, PEYV, PENÛS, ZEVÎ ,, hwd. Û mîna evan malperan, efrin.net, amude.com, rojanu, qamişlo, tirej, kobanî, penakurd, mehname û... - ... Dûmahîk Rûpel: 11

Pîr RUSTEM

pir1963@gmail.com

(EFRÎN)

DI MIN DE LAWÊ ÇARDEH SALÎN TE BI BÎR DIHÎNE

Çar sal in asman disan ji bo te miqris bûye, welato! Di havîna vî beşê cihana me de baran ji dû baranê dibarêye. Her ku brûsk firêja xwe raber dike û tav gurmîniya xwe dide bihîstin ez te bi bîr dihînim. Ji hêza gerdûnî dipirsim çima peşekî ji bo te ji destfireh nabe.

Nedizanim çima xwerdat ew qas ê te hêrs bûye. Carine cibim laweyê çardeh salîn û ê demeke wendabûyî, lê di heman demê de zindî meyî, vedigerim: Gola li rojavayê Kobaniyê tiji av bû, rûber di ber çayxaneya Karmên re derbas dibû.- ... Dûmahîk Rûpel 3

Şahînê Bekirê Sorekli

shahinsorekli@kamuel.com

(Sydney)

Copy

Azadî - ازادی

الحرية

2011

(رۆژنامەیەکی سیاسی، گشتییە). ژمارە: (ئەزموون)ی لە رۆژی 2011/4/24 وەك رۆژنامەیەکی، سیاسی، لاوانی شۆڕشگێری کوردی سوریا دەرچووە. شوێنی دەرچوون: قامیشلۆ. دامەزرێنەر و بەرپرسی گشتی: دڵشاد مراد. زمان: عەرەبی و کوردی "کورمانجی ژوورو". ژمارە: (1)ی ئەم رۆژنامەیە لە رۆژی 2011/7/28 وەك رۆژنامەی رەسمی رێکخراوی (هەڤگرتنا هەڤرێزێن جوانێن کورد لە سوریا) دەرچووە. ئەم رێکخراوە لە مانگی 2011/7 دامەزراوە. ژمارە: (17) لە رۆژی 2012/1/19 دەرچووە، ژمارە: (24)ی لە مانگی 2012/7 دەرچووە، ژمارە: (25) لە مانگی 2012/12 دەرچووە و دوا ژمارە بووە کە لەسەر ناوی رێکخراوەکە دەرچووە. دڵشاد مرادی بەرپرسی رۆژنامەکە بە مێژووی 2013/1/15 لە پەیامێکی رەسیدا خۆی و رۆژنامەی ئازادی وەك زمانی ئەم رێکخراوە کێشاوەتەوە و بڕیاریداوە لەمەودوا (ئازادی) جارێکتررۆژنامەیەکی سەربەخۆیە. ژمارە: (26) لە رۆژی 2013/2/15 دەرچووە، ژمارە: (28) لە مانگی 2013/7 دەرچووە، ژمارە: (30) لە رۆژی 2013/12/20 بە 8 لاپەڕە دەرچووە و لەم ژمارەیەدا دامەزرێنەرەکەی وەك خاوەن ئیمتیاز و سەرنووسەر ناوی نووسراوە. ژمارە: (31) لە رۆژی 2014/2/19 دەرچووە، ژمارە: (36) لە رۆژی 2014/9/10 دەرچووە، ژمارە: (37) لە رۆژی 2014/11/4 دەرچووە، ژمارە: (38) لە رۆژی 2015/1/18 دەرچووە، ژمارە: (39) لە 2016/3/8 دەرچووە. وێنەدارە.

Concept

آزادي (الحرية)
نحو سوريا اتحادية، ديمقراطية، حرة، تعددية
أول صحيفة سياسية الكترونية للثورة في سوريا وروج آفا
تأسست في ٢٤ نيسان ٢٠١١م
آزادي - الحرية
صحيفة سياسية عامة
العدد ٣٩
٨ آذار ٢٠١٦م

Concept

Ronahî

ڕۆناهی

(چاپی عەرەبی)

2011

(سیاسی، چاندی، گشتی، هەفتانەیە). (لەلایەن دەزگای ڕۆناهی بۆ ڕاگەیاندن و بڵاوکردنەوە)ی سەر بە (ناوەندی ڕاگەیاندنی پارتی یەکێتی دیموکراتی PYD) دەرچووە. شوێنی دەرچوون: عەفرین. شوێنی بڵاوکردنەوە: سەرانسەری ڕۆژئاوای کوردستان و پارێزگاکانی حەلەب و دیمەشق. زمان: عەرەبی. ژمارە: (0) لە ڕۆژی 2011/10/16 بە 12 لاپەڕە دەرچووە، ژمارە: (1) لە ڕۆژی 2011/10/23 دەرچووە، ژمارە: (2) لە ڕۆژی 2011/10/30 دەرچووە، ژمارە: (95) لە ڕۆژی 2013/9/16 دەرچووە، ژمارە: (124) لە ڕۆژی دووشەممە 2014/4/7 دەرچووە، ژمارە: (240) لە ڕۆژی 2015/10/14 دەرچووە، ژمارە: (307) لە ڕۆژی 2016/7/2 دەرچووە. پێوانە: 12 و 16 و 20 لاپەڕەی شێوە ڕۆژنامەی ناوەندینە. وێنەدار و ڕەنگاورەنگە. تیراژ: ژمارە سەرەتاییەکان بە 500 دانە چاپکراون، بەڵام دواتر بەرزبۆوە بۆ 5000 دانە و ئێستا لە سەرووی 10000 چاپدەکرێت.

Concept

روياهي

سياسية ثقافية عامة - تصدر عن مؤسسة روناهي للإعلام والنشر — ٥٠ ل.س

العدد ٢٦٨ - الأحد ١٤/٢/٢٠١٦م

YPG والأهالي يفشلون هجمات الاحتلال التركي

QSD تواصل حملة تحريرها لمناطق الشهباء استجابة لنداءات الأهالي

افتتاح مشتلة الإدارة الذاتية الديمقراطية في موسكو

ميونيخ: اتفاق على وقف الأعمال القتالية في سوريا خلال أسبوع

سكرتير حزب الوحدة الديمقراطي الكردي في سوريا (يكيتي) لروناهي: الإسلام السياسي المتطرف يلتقي مع النظام في الاستهزاء بالخيار السياسي لحل الأزمة السورية

Ronahî

ڕۆناهی

(چاپی کوردی)

2011

(سیاسی، چاندی، گشتی، پازده ڕۆژییه) پاشان بووەته (هەفتانه). (لەلایەن دەزگای ڕۆناهی بۆ ڕاگەیاندن و بڵاوکردنەوە)ی سەر بە (ناوەندی ڕاگەیاندنی پارتی یەکێتی دیموکراتی PYD) دەرچووە. شوێنی دەرچوون: عەفرین. شوێنی بڵاوکردنەوە: سەرانسەری ڕۆژئاوای کوردستان. زمان: کوردی "کورمانجی ژوورو". ڕێنووس: لاتینی. ژمارە: (0) لە ڕۆژی 2011/10/16 دەرچووە، ژمارە: (15) لە ڕۆژی 2012/5/27 دەرچووە، ژمارە: (80) لە ڕۆژی 2013/9/8 دەرچووە، ژمارە: (100) لە ڕۆژی 2014/1/27 دەرچووە، ژمارە: (111) لە ڕۆژی دووشەممە 2014/4/14 دەرچووە. پێوانە: ژمارە بەراییەکان 4 لاپەڕە و دواتر سەرجەم ژمارەکان 12 بۆ 20 لاپەڕەی شێوە ڕۆژنامەی ناوەندییە. وێنەدار و ڕەنگاورەنگە. تیراژ: ژمارە سەرەتاییەکان بە 500 دانە چاپکراون، بەڵام دواتر بەرزبۆوە بۆ 5000 دانە و ئێستا لە سەرووی 10000 چاپدەکرێت.

Concept

Çete nikarin nefesê bistînin

Operasyona Xemlên Fîrat ya rûsperên Rojavê bi serdar dikome. Şerê nêzî QSD'yê dehên gund û çiyayan dikin û ji deqîqa qonaxa niyanên de heta niha bi sedan çete bêtirî kuştin û bi sedan kes arî ji çiyayên bajêr çekîtirîn. Şerê ku xwe aparîye derîyê Rojavê û çete MÎT ûkîa-rên neîdî bîstînin. s.2

Dewleta Tirk li Babê diperbite

Piştî civîna li Astana yê şerê li derdora bajarokê Babê'ê ji nûvakirî bû. Şerê di navbera Artêşa Tirk û çetayên gûndayî wê yên ku navê Artêşa Azad li wan kirîye û çetayên DAİŞ'ê de ku devera dître rêjîma Suriyê ji lê xîdabû. Di nava van par rojan de ji aliyan bi dehan kujîar û çete hatin kuştin. s.3

Rûnahî

Rojnameya Siyasî ûû Çandî

Hejmar : 287 | 12 - Rêbat - 2017

Peykerê Ocalan sax kir

Peykamaz Hacî Eli bi navê xwe yê din Tarik Haj, peykerê Rêberê Gelê Kurd Abdullah Ocalan çêkir. Hacî Eli diyar kir ku ji bo xwedî li felsafe û rêzanên Ocalan derkeve ev peykar sax kiriye. Eli got: "bi saya kad û têkoşîna Ocalan gelê kurd navê xwe li dîrokê neşîyand. Ji ber vê min girîng dît ku peykerê Ocalan sax bikim." s.4

MSD SÎWANA HEMÛ PÊKHATEYANE

U Bakurê Sûriyê piştî ku dawî li rêjîma bacs ya nêjadperest hat, li herêmê bi pêşengiya MSD'ê çandeke demokratîk di nava pêkhateyan de tê pêşxistin. Roj bi roj pêlikên jîyana nû tên danîn

Çandeke demokratîk pêşdikeve

Piştî damezrandina Meclîsa Sûriya Demokratîk MSD'yê, li Rojava û Bakurê Sûriyê hemû pêkhate hevdîtin û bîn civana Meclîsê de şop û hemahengiyên pêwîstîn û nêjadperestiyê yên ku rêjîmê çandîtî û kolektîv û çandeke demokratîk li xwepêhat yê bînin.

MSD bi şêx û rûspîyan re diviya

Mîrî, li ser û civandin Kurdên bedena rojavayê Rojavê ku civîyan. "Ji civînên pêşîyên dawî û hevdîtinên gotin, Kûrdên Çîyê civînê ya xîzmetê yê MSD'ê diyar kirîn. Ev MSD ji navê pêkhatiyên Sûriyê hatîye avakirin û armanca wê ew e ku pêwîstiyên Rojê bi cih, xwe bi dîre bîbin. s.2

Projeya Ocalan a 'nivco' mayî

Tevgerê Ocalan, Ekrem Barlas ji şûn gotina Ocalan a demê xwe hesîbandî ku "projeya nû ya dewa-xîzmê yê tîkîlat û xwedîya jîna bi hevra got: "Projeyê ku ji bo Ocalan li hevdîtinê ya nû ji bo hêzên xwedîya jîna bi hevra amadekî bîgûnîn." s.4

Sandeyek dîşe îmraliyê

Sandeyek nemaneyê ya ji 13 kesan, ku parlamentên Parlamenta Ewrupa, bîndarîn zanîngehê û akademîyan ji hene, ji bo dîtina Rêberê Gelê Kurd Abdullah Ocalan dîşe Girava Îmraliyê. Sande wê di 13'ê Rêbat de li vê bîkeve. s.4

Federasyon stratejîk e

Endamê Desteya Rêvebar a TEV-DEM'ê Aldar Xalîl diyar kir ku heya niha gelek pêşîn û cûra pêkanîna Federasyonê de çêk hatîn. Xalîl got: "Li armanca me ew e ku federal û xwedî li berhemdê xwe li gelê herêmê dîn ji bêtar bîbe. Proje stratejîk a û ew ê demek dirêj ji bîkeve." s.4

Lîstoka PDK'ê a li ser ciwanên Rojava

PDK li armanca ku civanan tevlî 'Pêşengeyên Rojava' bîke, gelî li civanên Başûr Kurdistanê dîrve. Li gor çavkanîyek ji Kampa Erenîd ya gîrdayî bajarê Duhokê, PDK xwe li ser civanên Rojava yên li kampê dîka ji bo tevlî kona ku navê pêşengeyên rojava li wan kirîye bîbin. s.2

Bê kurdan çareserî nabe

Endamê Desteya Rêvebar a PYD'ê Enîna Ced demîşan kir ku civîna Kurdistanê ya ku Li peyxata Rûsya Moskow bi Rûsîyê, li gûnerdîn diyar û dyalektîna serpêşîya Rojhilata Navîn de li ser bingeha statûya kurdan hewldanê bar bi tevlîbûna xwîna evdîtina kongre-ya xwe yê. s.7

Komîn bingeha civakek azade

Xebat û rêxistinên komîn li kantonên li rojava, dewam dîka. Ji vê ve gûndayî xebatên rêxistinên komîn li wan ji dîkome. Endama Rêvebîriya Kongra Star a Eyalata Qamişlo, Evîn Şemdîn diyar kir ku komîn bingeha rêxistinên kurdan an. Evîn got: "Ji bo jîyana hevbeş û li ser bingeha wekîyê û hêrîya gelan divê em xwe di komîn de bêxistin bîkin." s.2

Tiliyên wî şikandin

Hosemsadê Kurd ê Hosemsadê Ador Hoyar ku evîn, hewsê û hezkirina xwe bi mezîbûn tîne xîzman, bar qand ji aliyê rejîma Îrank ve xwe şîkandin. Ji dest ji evîna mezîbûn bernade. Hoyar ku xîzan, qand ê hawra wî hatîye qedandîn û ji bo carek din li Mîlla xwîndîrî xwe aliyê wî hatin şîkandin. s.2

Ji bo Ocalan li herderê çalakî

Li xwarawî rojava ji bo çemandirîna komîyên 17'ê Rêbat û çemandirîna xwîna li ser Ocalan roj û çalakî dewam dîka. Li Tîrkayê, Cizîr Şîl, Tîmûrk, Tîlûbê, Dêrîlê û Mûrbêl di roj û çalakîyên ku hatin kirin de xwîna Ocalan bar xwarda û xwa xwîrdî xu dîkoşînî bar deyîn. s.2

04 Berjewendiyên gel esas e — Hamo KARAÇİNGÖL

07 Ocalan; ramana herîkbar e — Sêrê HENAN

Raman - رامان

2011

(گۆڤارێکی رۆشنبیریی هزریی مانگانەیە). (تەڤگەرا خوێندکارێن کورد) لە رۆژئاوای کوردستان دەریکردووە. زمان: کوردی "کورمانجی ژوورو" و عەرەبی. رێنووسی کوردیەکەی: لاتینی. ژمارە: (1) لە سالی 2011 دەرچووە. وێنەدارە.

Ala Azadî - رأية الحرية

2011

بلاوکراوەیەکی، سیاسی، هەواڵییە. (رێکخستنی سەرێکانی پارتی دیموکراتی کورد لە سوریا / باڵی نەسردەین ئیبراهیم) لە سالی 2011 لە شارۆچکەی سەرێکانی دایمەزراندووە. زمان: عەرەبی.

Concept

biratî - التأخي

2012-2011

(گۆڤارێکی وەرزیی رۆشنبیریی وێژەییە). (نووسینگەی رۆشنبیری و راگەیاندنی بزوتنەوەی گەلی کوردستان - سوریا) دەریکردووە. زمان: عەرەبی و رێژەیەکی کەم کوردی. ژمارە: (11و12) یەکەم ژمارەیەتی کە بەناوی (براتی) بە یەکەوە لە پایزی 2011 - زستانی 2012 دەرچوونە. ژمارە: (13-14) بە یەکەوە لە بەهار و هاوینی 2012 دەرچوونە، ژمارە: (15و16) بەیەکەوە لە پایز و زستانی 2012-2013 بە 124 لاپەڕە دەرچوونە. پێوانە: شێوە گۆڤاری ناوەندییە. وێنەدارە.

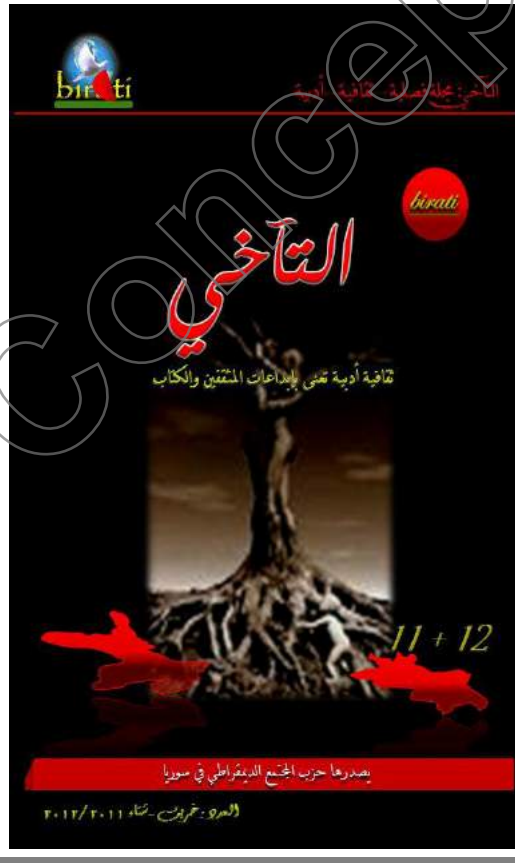

Concept

FERAT

فرات

2012

رۆژنامەیەکی هەفتانەی، سیاسی سەربەخۆیە. (کۆمەڵەی سبای کورد) دەریکردووە. شوێنی دەرچوون: کۆبانی. زمان: عەرەبی. سەرنووسەر: زارا مستۆ. ستافی نووسەران: زارا مستۆ، جان باپیر، زەردەشت سروچی، ئیدریس سالم، باقیٚ ئاری، مستەفا عەبدی. ژمارە: (0) لە رۆژی 2012/3/31 دەرچووە، ژمارە: (1) لە رۆژی شەممە 2012/4/7 دەرچووە، ژمارە: (2) لە رۆژی 2012/4/14 دەرچووە، ژمارە: (11) لە رۆژی 2012/6/30 دەرچووە، ژمارە: (12) لە رۆژی 2012/7/14 دەرچووە، ژمارە: (15) دوا ژمارەیەتی لە مانگی 2012/11 بلاوکراوەتەوە. شیوە رۆژنامەی بچووکە. وێنەداره.

Concept

سبا - SIBA

2012

(رۆژنامەیەکی مانگانەی سەربەخۆیە). (کۆمەڵەی سبای رۆشنبیری) دەریکردووە. شوێنی دەرچوون: کۆبانی. زمان: عەرەبی و کوردی "کورمانجی ژوورو. ژمارە: (1) لە رۆژی 10/5/2012 بە 12 لاپەڕە دەرچووە، ژمارە: (9) لە مانگی 2/2013 دەرچووە و لە پاش دەرچوونی (12) ژمارە بەهۆی کێشەی دارایی لە دەرچوون وەستاوە. پێوانە: A4. وێنەداره. ئەم کۆمەڵەیە لە مانگی 3/2011 دامەزراوە.

جريدة شهرية ثقافية مستقلة العدد (1) 10-5-2012م - 2712 ك

أمينة بوسكي
سيتهوفن... وطاقة الرفض
...ص5

قصص قصيرة ...ص8

يوميات لقمان ديركي
الزوج والشاعر والحمار
...ص10

Şahîn. B. Sorekli
SIBE
R .. 8

Imer Kalo
Cejna rojnamegeriya
R .. 9

zara misto
Rola jinê
R .. 8

ما هي الافتتاحية ؟ ! و إي تعريف لذلك سيكون مجرد ورقة في تيار الغريف ، وليكن إذاً نريد ان نفتح شيئاً ما ، وأي شيء ، لكننا هنا بصدد الجريدة ، وهل الجرائد تشبه المدن التي يجب فتحها ، وإذا قلنا هذا ألا ندخل في صف الغزاة والفاتحين ، أحاول أن اكتب افتتاحية أدبية تليق بهذه الصحيفة ، التي أبت السكوت وإرادات أن تخرج بصوتها جهاراً ، أما من ناقد يطل علينا في هذا الوقت العصيب ، ويقول : أهذا اوان النثر والشعر والقصة ، والوطن برمته يجتاحه سيل من الدم والتهجير والقصف؟! أقول له بكل بساطة : إن الأدب أن تكتب شيء لا يكتبه الأخر ، أن يدهش ان يصنم ، كان أقول: (كانت جميلة كالقبح ، و عيناه خضراوان كالمتة ، والثلج وضحكتها كالحلم وساقاها رشيقان كالكذب) هنا، وادع القنوات الفضائية ان تتكفل بنقل كل هذا الخراب والدمار إلينا، وأنا هنا أعطيكم مساحة من الحلم لكي ترى الجانب الأخر من الحياة " والدليل على وجود الأدب ، إن الحياة غير محتملة " مثلما قال أحدهم وأنا هنا أقول: أن الأدب وحده يستطيع ان يرقع ثوب أيامنا ، لنستمر دون أن نرى الأخر عرينا ، بينما أعدّ الكلمات لتكون على مساحة الزاوية المتاحة لي ، هناك على الجانب الأخر ، من يحصي عدد الضحايا الذين سقطوا عن عرش الحياة ! لكي يرتقي الأخرون سلم الحرية ويخرجوا من غبار اللا انتماء إلى الإنتماء الفعلي للوطن ، وتشبه هذه المقارنة استبدال القلم الازرق بالأسود وإن اختلف اللون لا يختلف المعنى .

جان بابير

Copy

الحدث

2012

هەواڵنامە سیاسی، ناوبەناو. (مەکتەبی راگەیاندنی پارتی دیموکراتی کوردی سوریا P.D.K.S - باڵی جەمال شێخ باقی) دەریکردووە. شوێنی دەرچوون: قامشلۆ. زمان: عەرەبی. ژمارە: (1) لە ساڵی 2012 دەرچووە، ژمارە: (4) لە ڕۆژی 2012/10/27 دەچووە، ژمارە: (7) لە ڕۆژی 2012/12/4 دەرچووە، ژمارە: (8) لە ڕۆژی 2012/12/10 دەرچووە، ژمارە: (9) لە ڕۆژی 2013/5/19 دەرچووە. پێوانە: 2 لاپەڕەی A4.

الحدث

مكتب الإعلام المركزي للحزب الديمقراطي الكردي السوري العدد (9)

مقابلة نوالي ،بيت مع الأمين العام للحزب جمال شيخ باقي

لقد عقدت الأسبوع الماضي عدة اجتماعات في هولير تحت مظلتها الحزب الكردية تحت إشراف ورعاية رئاسة الإقليم، وبخصوص الاجتماعات التي حصلت وما نتج عنها قال سكرتير الحزب الديمقراطي الكردي السوري جمال شيخ باقي للشكاة والإنباء "كان باستطاعة أحزاب المجلس الوطني الكردي أن تتوصل إلى نتائج أفضل لهذه الاجتماعات، حيث أننا بدأنا نتخوفون من تطبيق نتائج تلك الاجتماعات".

وعن النقاط التي تواجه المجلس الوطني الكردي يقول جمال شيخ باقي " هناك رأيان في المجلس الوطني الكردي، حيث أصبحنا نقتنع، كما أن كل كتلة تنظر إلى المسائل بنظرتها، حيث أن الكتلتين مختلفان في معالجة الكثير من القضايا".

مشيراً إلى وجود طرف في المجلس الكردي يرى بأنه باستطاعة المجلس القومي تشكيل قوة عسكرية خاصة به و "يرى هذا الطرف بأنه يجب تشكيل تلك القوة التابعة للمجلس الكردي، مستقلتين استقلالية تستطيعها مع قوات الـ YPG تنفيذاً للاتفاقية هولير".

وبالرغم التباين الذي يختلف مع هذه الرؤية" وبحسب قوله "إن اتفاقية هولير لا تشير إلى تشكيل قوة عسكرية تابعة للمجلس الوطني الكردي، إن ما جاء في الاتفاقية هو أنه يجب أن تشكل لجنة مشتركة تحت إشراف الهيئة الكردية العليا" أما عن اعتراض بعض الأحزاب الكردية على اسم الـ YPG يقول "لا يوجد أي خلاف على اسم القوة التي ستشكل، كما أن YPG لا تعارض هذه الفكرة، لأن الخلاف ليس على التسمية إنما الخلاف على تشكيل قوة عسكرية مرتبطة لمثل السيدين أو قوتين، لكل مجلس قوته الخاصة به".

وبخصوص تشكيل قوتين عسكريتين سيصعب توحيدهما ضمن جيش موحد"

مشيراً إلى أن " الحزبين الرئيسيين في إقليم كردستان، الديمقراطي الكردستاني والاتحاد الوطني الكردستاني، لم يستطيعا أن يدمجا قوتيهما ضمن الجيش الكردستاني الموحد، كما أنه وبحسب الاتفاقية هولير يجب أن تشكل من البداية جيش موحد ويوجد نواة لهذه القوة حيث أن قوات الـ YPG تعتبر النواة لهذا الجيش وجميع أحزاب المجلس الوطني الكردي وقعت على هذا الاتفاق فلماذا يتنصلون من قراراتهم الآن".

وبخصوص تعطيل عمل الهيئة العليا وأسبابها يرى جمال شيخ باقي بأنه "هناك سببان حيث هناك خلافات داخل المجلس الوطني الكردي حيث يوجد اختلاف في الآراء والشرخ يتزايد بين أحزاب المجلس، فمثلاً بخصوص الوضع الكردي والمستقبل الكردي وعلاقة الكرد بدول الإقليم، ومن جانب آخر هناك خلافات بين المجلس الوطني الكردي ومجلس شعب غرب كردستان، حيث لا يقبل مجلس شعب غربي كردستان تمثيل حزب آزادي الكردي في الهيئة الكردية العليا مشيراً إلى أن مجلس غرب كردستان وحزب آزادي لا يتعاملون مع بعضهم كشركاء وأخوة فضلاً عن الدماء التي أريقت بينهما" ومن جهته يرى جمال شيخ باقي أنه " كان من الأفضل استبعاد حزب آزادي عن التمثيل في الهيئة العليا حفاظاً على المصالح العليا للهيئة الكردية".

وبخصوص الهجمات الإسرائيلية الأخيرة على سوريا يقول سكرتير الحزب الديمقراطي الكردي السوري "بالرغم من أننا ضد هذا النظام ونعمل ونناضل من أجل إسقاط هذا النظام ولكننا نفرق بين الدولة السورية والنظام السوري، لأننا نعتبر أنفسنا جزءاً من هذا الوطن لذلك ندين الهجمات الإسرائيلية الأخيرة على سوريا".

هوتين غر مالا عل ، ولاتي نت 2013/5/12

زەلال

ZELAL

2012

زەلال: دەنگێ کۆبانێ. (رۆژنامەیەکی مانگانەی هەمەڕەنگی سەربەخۆیە). (دەزگای رۆشنبیری زەلال) لە شاری کۆبانێ دەریکردووە. زمان: عەرەبی و کوردی "کورمانجی ژوورو". رێنوسی کوردییەکەی: لاتینی. سەرنوسەر: محەمەد عیسمەت ئیبراهیم. دەستەی نووسەران: محەمەد فاتح، ئالاڤ ئازادی، ئوسامە خەلیل ئەحمەد ، عیسمەت خەلیل. ژمارە: (1) لە رۆژی 2012/4/22 دەرچووە، ژمارە: (2) لە مانگی 2012/5 بە 12 لاپەڕەی بچووك دەرچووە، ژمارە: (10) لە مانگی 2013/7 دەرچووە، ژمارە: (16-17) لە مانگەکانی 2-3/2014 دەرچوونە، ژمارە: (18) لە رۆژی2014/4/22 دەرچووە، ژمارە: (19-20) بە یەکەوە لە مانگەکانی 5-6/2014 دەرچوونە. شێوە رۆژنامەی بچووکە. بەهۆی هێرشی داعش و شەڕی چەندین مانگ لە شاری کۆبانی ئەم رۆژنامەیە لە دەرچوون وەستاوە.

Concept

ZELAL زلال

ZELAL TE DE XUYA YE XEM Û XEYAL

العدد 20 – 19 أيار / حزيران سنة 25

الأعلام والمجتمع المدني

رئيس التحرير : محمد عصمت ابراهيم

للإعلام أهميته ودوره في إيصال الأفكار والمفاهيم ، وتنوير المجتمع بالشكل السليم ، حيث يقوم على إيصال صوت المختصين والأكاديميين من خلال نقل الرؤى والمفاهيم إلى المحيط الخارجي

ومن ضمن هذه المفاهيم ... مفهوم المجتمع المدني وتطبيقه عمليا في ساحات المجتمع ، ولكننا نرى بأن الإعلام الحالي يهتم بالجانب السياسي أكثر بكثير من اهتمامه بالجانب المدني ، حتى ولو رأينا في بعض حزئيات الإعلام محاولة طرح الفكر المدني ولكنها ما هي إلا مواد جافة هدفها التنظير من قبل من يطرحها من النخب ولا يحتوي على مواد علمية وعملية حتى يستطيع بذلك جذب انتباه المشاهد وتثقيفه في المجتمع ولطرح المجتمع المدني فكريا وعلميا بأسلوب سليم وقوي

رغم أن المجتمع المدني حديث النشأة في مجتمعنا وذلك لأسباب سياسية وأمنية ، لذا على المؤسسات الإعلامية والتي هي جزء من المجتمع المدني محاولة طرح مواد إعلامية مخصصة عن المجتمع المدني وأفكاره ، وذلك من خلال الإثارة والتشويق الإعلامي ... حتى نستطيع بذلك جذب المجتمع وتثقيفه من خلال بلورة الفكر المدني وطرحه بأسلوب سليم وقوي ، وذلك محاولة لتفعيل الشراكة ولا سيما ضمن الحالة السورية التي لم تشهد فيها وإلى الآن إعلاما حقيقيا وحرا .

وهكذا ستسهم مؤسسات المجتمع المدني بفاعلية في تحقيق التنشئة المدنية التي يرتقي بها الوعي المدني لأبناء المجتمع ، عندما تقوم بعملية تثقيف الناس وإنضاج وعيهم المدني لما يدور حولهم من قضايا وأية الحلول لترسو الحقيقة بالطرق المدنية تتمة لما يقوم به المجتمع السياسي وذلك لبناء المجتمع بالشكل السليم .

حقوق المعتقل السياسي وفق الشرعة الدولية

صـــــ 2

المشاركة السياسية للمرأة

صـــــ ٣

بهجة الشعر المفتوحة في انطولوجيا الشعر الكردي

شاكر مجيد سيفو

صـــــ 4

هوليود تكتشف نجمة سينمائية كردية

صـــــ 7

أنا والأميروطور الأصفر خورشيد شوزي

في طريقي لسوق المينا لشراء بعض الحاجات، وقبل أن أصل بسيارتي إلى الإشارة الضوئية الأخيرة، داعبت أذناي ألحاناً شجية، سيمفونيات تتمايل الأحاسيس على أنغامها

صـــــ 5

ماذا لو لم تكن الموسيقى

صلاح الدين محمد

صـــــ 11

Sinbil
السنبلة
2014

رۆژنامەیەکی رۆشنبیری، کۆمەڵایەتی، مانگانەی هەمەرەنگە. (کۆمەڵە سونبلێ رۆشنبیری لە کۆبانێ) دەریکردووە. زمان: عەرەبی. دەستەی نووسەران: ئیدرسین نەعسان، عەقیل سەفەر، عەبدولسەلام کرمان، ئیلهام مستەفا، ئیبراهیم شاهین. ژمارە: (0) لە مانگی 1/2014 دەرچووە. پێوانە: شێوە رۆژنامەی بچووکە. وێنەدارە.

السنبلة
Sinbil
ثقافية – اجتماعية – شهرية – منوعة
تصدر عن جمعية السنبلة الثقافية في كوباني
بداية القول
وطن الأمل

Concept

Liberal

الليبرالي

2012

رۆژنامەیەکی مانگانەیە، بەڵام ناو بەناو دەرچووە. (یەکێتی لیبرالی کوردستان - سوریا) دەریکردووە. شوێنی دەرچوون و بڵاوکردنەوە: کانتۆنی جزیرە. زمان: عەرەبی. ژمارە: (1) لە رۆژی 2/2/2012 دەرچووە، ژمارە: (9) لە مانگی 4/2015 دەرچووە. 8 لاپەڕەی شێوە رۆژنامەی بچووکە.

Liberal

الليبرالي

صحيفة شهرية يصدرها الاتحاد الليبرالي الكوردستاني

العدد (9) نيسان 2015

الليبرالية (ليبر اليس)اللاتينية وتعني "حر"وهي مذهب سياسي أو حركة وعي اجتماعي ،تقوم على قيمتي الحرية والمساواة ,والليبراليين يدعون في المجمل الى دستورية الدولة ،والديمقراطية ،والانتخابات الحرة والعادلة وحقوق الانسان ،وحرية الاعتقاد

انحسكه .....تنزف

الإفتتاحية ..... إعلان موت المرجعية ام موت الائتلاف

Pêşî Welatî
Concept

Dengê Liberal

دەنگێ لیبرال

2012

گۆڤار، سیاسی، گشتی، مانگانە. (یەکێتی لیبرالی کوردستان - سوریا) دەریکردووە. زمان: عەرەبی. ژمارە: (1) لە رۆژی 2012/4/15 بە 28 لاپەڕە دەرچووە، ژمارە: (2) لە رۆژی 2012/5/15 دەرچووە، ژمارە: (3) لە رۆژی 2012/6/15 دەرچووە.

Concept

XWENDEKAR

خوەندەکار

2012

رۆژنامەیەکی خوێندکاری، هزری، رۆشنبیرییە. سەرەتا (دەستەی سەرپەرشتیاری گشتی / کۆنفیدراسیۆنی خوێندکارانی کوردی ولاتپارێز) دەریکردووە. لە ساڵی 2015 بەدوا لەلایەن (ناوەندی راگەیاندن / یەکێتی لاوانی رۆژئاوا) دەرچووە. شوێنی بڵاوکردنەوە: سەرجەم شار و ناوچەکانی رۆژئاوای کوردستان. زمان: عەرەبی و کوردی "کورمانجی ژوورو". رێنووسی کوردییەکەی لاتینی. ژمارە: (0)ی ئەزموونی لە رۆژی 2012/4/22 دەرچووە، ژمارە: (1) لە رۆژی 2012/5/22 بە 16 لاپەڕە دەرچووە، ژمارە: (2) لە رۆژی 2012/6/28 بە 16 لاپەڕە دەرچووە، ژمارە: (3) لە رۆژی 2012/7/28 بە 16 لاپەڕە دەرچووە، ژمارە: (8) لە رۆژی 2012/12/26 بە 16 لاپەڕە دەرچووە. ژمارە: (34) لە رۆژی 2015/12/1 بە 12 لاپەڕە دەرچووە. پێوانە: شێوە رۆژنامەی بچووکە. وێنەدار و رەنگاورەنگە.

Concept

العدد ٠١ - ٢٠١٢/٠٥/٢٢

هصاً نحقق الحرية والتطور والعدالة

XWENDEKAR

KONFEDERESYONA XWENDEKARÊN KURD ÊN WELATPAREZ

كونفدرسيون الطلبة الكرد الوطنيين

طلابية فكرية ثقافية تصدر عن كونفدرسيون الطلبة الكرد الوطنيين

التدريس باللغة الكردية ما بين الحلم و الحقيقة

لأول مرة في تاريخ الكرد في غربي كردستان،
دروس باللغة الكردية في المدارس الرسمية بين فرحة التلاميذ و الأهالي...

«إنها خطة تاريخية، اكتبوا هذا التاريخ على دفاتركم و لا تنسوه لأنه سيأتي اليوم الذي تدركون فيه معنى عظمة هذه اللحظة» هذا ما قاله الأمين العام لكونفدرسيون الطلبة الكرد الوطنيين بولات خان و هو يفتتح أول حصة باللغة الكردية في مدرسة قره حنتج، و تابع قائلاً: «نحنُ الكُرد خُلقنا كُرداً و لنا لغتنا و هي الكردية، و لكن أخوتنا من الشعوب الأخرى تحرم علينا هذا الحق، إن تحريم اللغة هو كُمرٌ و جرحة، فلم جنحوننا من تعلم لغتنا و نحن نتعلم لغتهم و لغة الأشاير و الفرنسيين و الأتراك و الفرس؟

نحن لن نقبل الذل بعد الآن. شعبنا الكردي قرر أن يتحرر و أن ينال كافة حقوقه، و نحن قررنا ممارسة هذه الحقوق و لذلك بدأنا بهذه المبادرة، و نحنُ ندرك حجم المصاعب التي ستظهر لنا، و لكنها جميعاً لن تدفعنا إلى اليأس و التراجع، بل ستزيدنا إصراراً و عناداً في النجاح بهذه الخطة». و كما دعا بولات خان كافة المعلمين و الخبراء و الأهالي إلى ضرورة مساعدتهم و دعمهم و تقديم التسهيلات لهم و أكد على ضرورة ألا يحاول أي طرف أو شخص متحجر أو عنصري أن يمنع ذلك الذي يكون لصالح الشعب الكردي و مسيرة نيله لحقوقه المشروعة.

ص٤

مرحبا بجميع الطلبة

معكم في العدد الأول من جريدتكم خوندكار بعد عددنا التجريبي بداية البدء نستهلها بالشكر لكل من أرسل رأيه و وجهة نظره بهدف إغناء الجريدة و تطويرها و ننتظر المزيد و التواصل الدائم كي نكون صوتكم و منبركم الحر.

الكل مستمرّ في ديدنه بشكلٍ متصارع في البلاد، النظام القمعي و كما عاهدناه دائماً مستمر في آلة قمعه للشعب السوري بكل مكوناته مع بعض التوابل الهزلية و ما تُسمى بالانتخابات التشريعية و مسرحية المراقبين الدوليين و التي لم تقلل من غلو النظام في قمع الجامعات و طرد الطلبة و إغلاق المدينة الجامعية في حلب و اعتقال العديد من الطلبة الكرد في ديرالزور و حلب و الرقة و دمشق و مسرحية الدم السوري مستمرة في عروضها الدراماتيكية.

الشعب السوري مستمرّ في حراكه الجماهيري المنادي بالحرية و الكرامة و العيش بمستوى الإنسانية التي حُرم منها لعقود من الزمن... لكن الطفيليين يركبون الثورة و يحلبونها و يصطادون من دم و جهد و أحلام الإنسان السوري. الطفيليون الراكبون على الثورة ليسوا بأفضل من هذا النظام الوحشي و نعود بالثورة من أن ينتصر هؤلاء عليها.

الشعب الكردي مستمرّ بحراكه السلمي و الديمقراطي بزخم جماهيري يكبر من يوم لآخر، مستمرّ في تنظيم صفوفه و المطالبة بحقوقه بالرغم من أصوات هنا و أخرى هناك لا تصب الماء في طاحونة نيل الكرد للحقوق المؤسسة المشروعة.

كونفدرسيوننا كذلك مستمرّ دون كلل أو ملل في نضالاته في طول البلاد و عرضه، يعقد الاجتماعات، يصدر الكتب و الكراسات، ينظم الندوات و دورات اللغة الكردية و القيام بالحملات الواحدة تلو الأخرى. الحياة مستمرة، الحراك مستمر، الشعب مستمرّ بثورته، الكرد مستمرون برفع حناجرهم و سواعدهم لنيل حقوقهم، و تنظيمنا الطلابي مستمرّ بوتيرة سريعة، و كذلك جريدتكم خوندكار مستمرة و هي ترى النور في هذا العدد و سيكون معكم في أعدادٍ و أعداد.

التعريف الصحيح للحياة من منظور الحقيقة الاجتماعية... ص٧
وصية نوري ديرسمي إلى الشباب الكردي... ص١١
السينما الكردية... ص١٢

Copy

PÊNASA NÛ

پێنووسا نوو

2012

رۆژنامەیەکی وێژەیی، رۆشنبیرییە. (هەڤبەندی نووسەران و رۆژنامەوانانی کورد لە سوریا) دەریکردووە. ژمارە: (1) لە مانگی 6/2012 بە 24 لاپەڕەی عەرەبی و8 لاپەڕەی کوردی "کورمانجی ژوورو". رێنووس: لاتینی. دەرچووە. دەستەی نووسەرانی بەشی کوردی: سەرنووسەر: قادۆ شیرین. بەڕێوەبەری نووسین: ئارشەك پاراڤی. دەستەی بەڕێوەبەر: پیر روستەم، سلێمان ئازەر، عەزیز خەم جڤین، عەبدولباقی حوسێنی، لاوین شێخۆ، مەحفوز مەلا سلێمان. دەستەی نووسەرانی بەشی عەرەبی: د. ئەحمەد خەلیل، د. خدر سلفیج، دیا جوان، شێرکۆ بێکەس، سالح حەیدەری، سالح بۆزان، سوبحی حەدیدی، د. عەبدولباسیت سەیدا، فەرەج بیرقەدار، د. محەمەد عەزیز زازا، محەمەد غانم، نوری جەراح، یونس حەکی، سوعاد جگەرخوین، د. مونز فەزل. بەڕێوەبەری پەیوەندییە گشتییەکان: خورشید شوزی. بەشی هونەری: عنایەت دیکو. دەرهێنانی هونەری: ئالان دێرکی. نووسینگەی هەرێمی کوردستان: دلشا یوسف. ژمارە: (12)ی لە مانگی 4/2013 دەرچووە، بەشی کوردی بە 27 لاپەڕە دەرچووە و لەسەر یەکەم لاپەڕەی ئەم بەشە نووسراوە سەرنووسەر: قادۆ شیرین. بەشی عەرەبی بە 37 لاپەڕە دەرچووە و لەسەر یەکەم لاپەڕەی ئەم بەشە نووسراوە سەرۆکی دەستەی نووسەران: د. ئەحمەد مەحمود خەلیل. ژمارە: (20) لە مانگی 12/2013 بە 26 لاپەڕەی کوردی و 38 لاپەڕەی عەرەبی دەرچووە. دواتر بەشی عەرەبی و کوردی لەیەك جیاکراونەتەوە و بە دوو چاپی جیاواز دەرچوونە. ژمارە: (40)ی بەشی عەرەبی لە مانگی 8/2015 بە 54 لاپەڕە دەرچووە و ژمارە: (40)ی بەشی کوردی لە مانگی 9/2015 بە 36 لاپەڕە دەرچووە و لەسەر ئەم ژمارەیە خورشید شۆزی وەك سەرنووسەری بەشی عەرەبی و عەبدولباقی حوسێنی وەك سەرنووسەری بەشی کوردی نووسراون. ژمارە: (47)ی بەشی عەرەبی لە

مانگی 2016/3 بە 50 لاپەڕە و بەشی کوردیش بەهەمان مێژوو بە 32 لاپەڕە دەرچووە. پێوانە: A3. وێنەدارە.

*ئەم هەڤبەندە لە ڕۆژی 2004/4/22 دامەزراوە و لە ڕۆژی 2012/4/22 بڕیاری دەرچوونی (پێنووسا نوو) دراوە.

PÊNÛSA NÛ

Hevbenda Nivîskar û Rojnamevanên Kurd li Sûriyê

Serniviser: Qado Şêrîn | hejmar " 1 " heziran 2012 | Berbeser: Xorşîd Şozî

Destpêk

Li pêşî, em desteya rojnameya Pênûsa Nû, derketina rojnameyê li gelê xwe yê kurd, bi taybetî li helbestvan, nivîsevan û lêkolînerên ku dê rojnameyê bi nivîs û berhemên xwe dewlemend bikin, pîroz dikin.

Rojnameya Pênûsa Nû rewşenbîrî, wêjeyî û hunerî ye, her wisa Duzimanî ye, kurdî û erebî. Her du beş ji hev cuda ne, ji ber wê em ji nivîsevanên xwe bi hêvî ne berhem û nivîsên kurdî li ser maila beşê kurdî, û yên erebî li ser maila beşê erebî bijînin.

Em desteya rojnameyê ji nivîsevanên xwe bi hêvî ne ku nivîs û berhema berê belav bûbe ji me re neşînin, lê piştî di rojnameyê de belav bû ew dikarin êdî li deverin din biweşînin.

Heçê biswaze dikare Qunekek wî ya taybet, di bin navê ku ew hilbijêre, di rojnameyê de hebe û bi berdewamî di qunetka xwe da biarvîsu.

Rojnameya Pênûsa Nû ji weşanên Hevbenda Nivîskar û Rojnamevanên Kurd li Sûrî ye. Li hundurê welêt derdikeve, her wisa di rojên li pêş de dikare li derveyî welêt wê çapê bi xwe derxîne. Li destekê li ser polan û jimarek hindik derdikeve, lê emê hêdî hêdî hewl bidin ku em jimaran pirtir bikin, ji xwe ewê bi riya Internet ji bi firehî belav bibe.

Rojnameya Pênûsa Nû rojnameya we ye, xwedî lê derkevin, biswînin û bidin xwendin..

Mercên weşanê

-Rojnameya Pênûsa Nû gotar û helwestên siyasî, daxwiyaniyên partî û rêxistinan naweşîne, di heman demê de lêkolîn û gotarên rexneyî ji bo sûdwergirtinê diweşîne.

-Gotar an berhema bê wêne, navnenas û bi naveroka ne di ast û ramana rojnameyê de be nayê weşandin.

- Em nivîs û berhemên bê naverok, her wisa wan nivîsên ku dê keseki birin, tawanbar û her weha kesayetiya hin mirovan bi'n bikin, naweşînin.

---Berhemên werin weşandin bi taybetî yên rojnameyê ne, bi hêviya li cihekî din nehatibin weşandin.

Birêvebiriya rojnameyê di balavkirin û nebelavkirina nivîsan de azad e, her wisa rojname ne tim mecbûr e sedemên nebelavkirinê diyar bike.

-Em wek desteya rojnameyê ji mafê xwe dibînin ku zimanê nivîsan serrast bikin, lê divê ku naveroka nivîsê neyê guhertin.

-Ji bo nivîsên wergerandî, divê nav, sal û cihê orjinala nivîsê bi wergerandinê re diyar bin.

Desteya rojnameyê ne tim mecbûr e bursiva nivîsevan bide, eger hat û nivîsa wî nehat weşandin an bi derengî ket.

-Rojname tenê bi E-mailan pêşwaziya nivîs û berhemên dike.

-Dê zimaneki şêti ji rojnameyê re hebe, êdî desteya birêvebir azad e di serastkirina çewtiyên rêzimanî û destnivîsî de.

-Rojname ne berpirsyar e di bar altîn, bir û biçûna nivîs û berhemên de, belê em di ber naveroka nivîs, daxwiyanî û nêroyên bi navê rojnameyê derdikevin de, berpirsyar in.

-Çê nabe di nivîsan de dijûn û gotinên êrêt ji kesayetî, rêxistin, ol, komele û partiyan re bêne nivîsandin.

-Rexnegêrî divê li gor raman û pêşniyarên rexnegêrî û nivîsevaniyê bin.

-Bicihkirina nivîsan di hundurê rojnameyê de li gor asta nivîsê û li gor mercên hunerî tê kirin.

-Emê nemmînê nivîsevanên xwe bin eger nivîsên xwe bi riya wordê wek pêvek û wêneyekî(ne di wordê de) bijînin.

-nivîs û berhemên bi kurdî li ser maila beşê kurdî: **kurdi.penusanu@gmail.com** bijînin.

Dubare Pênûsa Nû li we, li me û li gelê kurd pîroz be..

heziran 2012an

Desteya birêvebir a Pênûsa Nû.

Narîn Omer
narinomer76@gmail.com

Narînkek zelal ji xelata Mela Ehmedê Palo re

Ji hastê dil û can ez narînkek botanî û koçerî di rêsim û di rêka çand û wêje ya kurdî de di weşînim, û pêre gurzek sipasiyên şadîmaniyê ji kombena nivîskar û rewşenbîrên kurd li sûriyê re û ji malbata Seydayê namir (Mele Ehmedê Palo) re li ser wê bawerîya mezin ya di bîroka dil û ramanê min de çandin, û ez jî soza mezin di kakila bawerîya wan de di çêkîlînim kû ez û himber wê bawerîyê biminim da em hemî bi hevre xizmeta çanda xwe bikin, û alikarbin di hemî doz û peymanên gel û miletî xwe de.

Helbet ev xelata pîroz û wate giran ne para min bi tenê ye, belê ez wê diyarî hemî nivîskar û rewşenbîrên kurd û xizmetkarên çanda me dikim, û diyarî bo giyanê seydayê bêja dikim yê kû jîyana xwe û temenê xwe di xizmeta çanda kurdî de derbaskirye, û ji hemî kesên malbata Palo re.

Sipasî bo hemî kes û heval û mirovên bi min re alikar û dilsoz, bi taybet malbata min, ew her sisê kalikên baxê dilê min direlînin, zarokên min (Dostan, Sazin, Şêrîn), û bavê wan yê dilsoz (Ridwan Remo.(

Serkeftin û pûyveçûnê ji gelê me re dixwazim, û bi hêvî me xweşî û azadî para me bimîne di pêşerojê de.

Sipasiyên zelal bo malbenda (Apo Osman Sebrî), û hemî xwâşk û birayên amadekar û tilivizyonên kurdî û malperên kurdî û malbend û nivîsgehên bi rûmet re.

Gurzek awaz û sitranên semadar bo hunermendê bêja

(Seid Ferso) re bo amadebina wî ya bedew.

ZANÎN

زانین

2012

گۆڤار، رۆشنبیری، مانگانەی لاوان. (نووسینگەی راگەیاندن و رۆشنبیری یەکێتی لاوانی کورد YCK) دەریکردووە. شوێنی دەرچوون: قامشلۆ. زمان: عەرەبی و رێژەیەکی کەم کوردی "کورمانجی ژوورو". ژمارە: (1) لە مانگی 6/2012 دەرچووە، ژمارە: (4) لە مانگی 9/2012 دەرچووە.

Concept

Hêvî

هیڤی

2012

بلاوکراوە، رۆشنبیری، گشتی. لە شاری عەفرین دەرچووە. یەکەم ژمارەی لە دەوروبەری ساڵی 2012 بلاوکراوەتەوە.

MIZGÎN

مزگین

2012

(گۆڤارێکی پەروەردەیی رۆشنبیریی منداڵانە). لەلایەن دەزگای رۆناهی رۆژئاوای کوردستان سەر بە PYD دەرچووە. ژمارە: (1) لە رۆژی 2012/9/1 دەرچووە، ژمارە: (50) لە رۆژی 2016/11/20 دەرچووە. لەلایەن ستافی رۆژنامەی رۆناهی چاپ و بڵاوکراوەتەوە. پێوانە: شێوە گۆڤارە. وێنەدار و رەنگاورەنگە.

شباب كورد

2012

(رۆژنامەیەکی مانگانەی رۆشنبیریی کۆمەڵایەتیی سیاسییە). دروشم: (یەکێتی و ئازادی بۆ میللەتێ کورد). لەلایەن (بنەماڵەی رۆشنبیری لاوانی کورد) دەرچووە. شوێنی دەرچوون: رۆژئاوای کوردستان. زمان: عەرەبی و کوردی "کورمانجی ژوورو". رێنووسی کوردییەکەی: لاتینی. ژمارە: (1) لە رۆژی 2012/7/20 بە 12 لاپەڕەی بچووك دەرچووە. وێنەداراە.

Shabab Kurd : hejmar (1) - 30 Tirmeh 2012

شباب كورد / العدد الأول - 30 تموز ٢٠١٢

شباب كورد Shabab kurd كورد شباب

Yekîtî û azadî ji bo miletê kurd

الوحدة و الحرية للأمة الكوردية

2012 - 2624

جريدة شهرية ثقافية اجتماعية منوعة تصدر عن أسرة شباب كورد الثقافية

العدد (١) - 30 تموز ٢٠١٢

hejmar (1) - 30 Tirmeh 2012

الثمن ٢٠ ليرة

تواصلوا معنا

Shabab.kurd.rojname@gmail.com

كلمة لابدّ منها :

إنّ المسؤولية التي تقع على عاتق الشبابِ الكورديّ تضعه في مواجهة تحديد أولويّاته التعليميّة والثقافيّة والسياسيّة - وربّما الاقتصاديّة أيضاً - فكونه كورديّاً فقط يجعله مسؤولاً عنْ شعبٍ كامل بقضيّته التي أكل الدهرُ عليها وشربَ، والواقع المفروض يتطلّب الكثير من الجهد لتغييره نحو الأفضل ، والفضل وسيلة لتحقيق هذا التغيير هو باستخدام سلاح ذاك، الا وهو الريشة وحبرُ الدواة ، فإذا كانت الرصاصةُ تقتلُ شخصاً فالكلمة تقتلُ شعباً أو ربّما تُحييه أيضاً .

وإيماناً منّا بأنّ شبابَ الكورد واعون لتجلّيات عصرهم الحاليّ ويقينا بأنّهم سيبدؤون معركتهم الأخيرة متسلّحين بأقلامهم ،ارتأينا أنْ تكون جريدتنا المتواضعة هذه منبراً لهم ولكلّ حرّ يؤمنُ بقضيّة شعبه الأزليّ، لينشروا فيها ما أبدعتْ ريشتُهم منْ مقالات وشعر وآراء، متأملين ألا تكون كتاباتهم بمحض تقديم اللغة فحسب ، أو تلمنمت لفظيّة ، أو زخارف بديعيّة بغرض جماليّ، بلْ أنْ يقدّموا الآراء والأفكار ويناقشوا المواضيع التي ستساهمُ في إنماء شخصيّة الشبابِ الكورد بشكلٍ خاصّ والمجتمع الكورديّ بشكلٍ عام .

ومهمّتنا كشبابِ كوردٍ أنْ نكون واعين لأهداف وطموحات شعبنا وأنْ نتصدّى لمنْ يزجّ بالمسألة الوطنيّة في قالبٍ جامد ، وألا ندع لهمْ أيّ مجالٍ ليوقفوا سيرَ تطوّر الأجيال .

هيئة التحرير

شروط النشر في الجريدة:

١ - ألا تكون المواد المرسلة إلينا منشورة في أي جريدة أو جهة أخرى إلا ما كان فيها من الأهمية والضرورة ما يحث على نشره.

٢ - ليس بالضرورة نشر كل ما يصل إلينا من مواد ، كما أنّ المواد المرسلة إلينا لا تُعاد لأصحابها.

٣ - أن تكون المواد واضحة وبسيطة تختصر الكلام ما قلّ ودلّ .

٤ - المواد الواردة في الجريدة تحمل أسماء أصحابها لا تعبّر بالضرورة عن رأي الجريدة.

٥ - لإرسال مشاركاتكم و اقتراحاتكم يرجى التواصل معنا عبر الإيميل: shabab.kurd.rojname@gmail.com

٦ - تسلّم المواد للعدد القادم بدءاً من ٢٠١٢/٧/٣٠ لغاية ٢٠١٢/٨/١٥.

تأمّلات في الثورة السورية

بقلم : دلدار ديرسم

بعد دخول الثورة السورية شهرها السابع عشر ، و تزامناً مع بداية شهر رمضان المبارك و تصفية عدد من أهم أركان النظام ، بدا النظام كالوحش الجريح الذي يصرّ على الانقضاض على فريسته دون أنْ يفكر بحالته العزرية التي وصل إليها .

ونتيجة استخدام موسكو حق النقض (الفيتو) ، فقد أخفق مجلس الأمن في تبنّي قرار جديد بدعم مبادرة عنان التي ولدتْ ميتةً أصلاً ،ووقف لجانب روسيا رفيقها الصّيني في استخدام (الفيتو) هو الثالث منذ اندلاع الثورة ...تتمة ص٣

/ مجتمع / : مشكلة تعامل البنات مع الشباب .....الصفحة (٢)

/ شريعة / : فتاوى الناس .....الصفحة (٦)

/ سياسة / : تنسيقياتنا بين الواقع والمفروض .....الصفحة (٣)

/ رياضة / :(كجو) باق في القلوب .....الصفحة (٧)

/ البرمجة اللغوية / : فيروس التسويف .....الصفحة (٥)

/ فعاليات / : معهد سرحد الموسيقي .....الصفحة (٨)

/ الخالدون / : الشهيد قاضي محمد /عين على بلدي / : ديركا حمكو .....الصفحة (٤)

/ Kurd / : war, ziman û dîrok....rûpela (11) ê. Helbestek ji dîrokê .. rûpela(12)ê.

لإرسال مشاركاتكم و اقتراحاتكم يرجى التواصل معنا عبر الإيميل : Shabab.kurd.rojname@gmail.com

1

Hîro

هیرۆ

2012

رۆژنامەیەکی کۆمەڵایەتی و رۆشنبیری و پەروەردەیی مانگانەی ژنانە. (هەڤگرتنی هیرۆی ژنانی کورد - کۆبانی) دەریکردووە. ئەم رێکخراوە لە رۆژی 2012/9/1 لە شاری کۆبانی دامەزراوە و یەکەم ژمارەی رۆژنامەکەی لە مانگی 2012/11 بڵاوکردۆتەوە.

* ئەم رێکخراوە سەربە پارتی یەکێتی دیموکراتی کورد لە سوریا - شێخ ئالی بوو.

Concept

DÎWAR - دیوار

2012

گۆڤار، وێژەیی، سەربەخۆ، مانگانە. دەستەیەك رۆشنبیری کوردی رۆژئاوا و باکووری کوردستان بە هاوبەشی لە وڵاتی ئەڵمانیا دەریاندەکرد. زمان: کوردی "کورمانجی ژوورو". رێنووس: لاتینی. ژمارە: (1) لە مانگی 12/2012 دەرچووە. پێوانە: شێوە گۆڤاری گەورە و وێنەدارە. سەرنووسەر: حەلیم یوسف. بەرپرسیاری گشتی: ئاگری سۆران. سەرپەرشتیار: جەمیل ئۆغوز.

Concept

ROJHAT

ڕۆژهات

2012

(ڕۆژنامەیەکی سیاسی، ڕۆشنبیرییە)، (لقی ئالیان پارتی دیموکراتی کوردی لە سوریا / باڵی عەبدولکەریم سکۆ) مانگانە دەریکردووە. زمان: عەرەبی. ژمارە: (1) لە پایزی 2012 دەرچووە، ژمارە: (2) لە کۆتایی مانگی 2012/11 دەرچووە، ژمارە: (3) لە مانگی 2012/12 بە 12 لاپەڕە دەرچووە، ژمارە: (4) لە مانگی 2013/2 دەرچووە. وێنەدارە.

Concept

ŞÎNWAR - شینوار

2012

(رۆژنامەیەکی سیاسی، رۆشنبیریی هەمە رەنگە)، مانگانەیە. (لقی ئەورووپای پارتی دیموکراتی کورد لە سوریا / باڵی عەبدولکەریم سکۆ) دەریکردووە و لە ژمارە (1)یەوە لەسەرناوی رێکخستنی ئەورووپای (پارتی دیموکراتی کوردستان - سوریا / باڵی عەبدولکەریم سکۆ) دەرچووە. زمان: کوردی "کورمانجی ژوورو" و عەرەبی و ئینگلیزی. ژمارە: (0) لە رۆژی 1/11/2012 دەرچووە، ژمارە: (2) لە رۆژی 1/1/2013 دەرچووە، ژمارە: (8) لە مانگی 7/2013 بە 13 لاپەڕە دەرچووە. وێنەدارە.

ŞINWAR

KDP-S di kongera (12) doza Fedcali kir

جريدة سياسية ثقافية منوعة , تصدرها شهريا منظمة البارتي الديمقراطي الكوردستاني - في أوروبا

Hijmara (8) juli F: Shinwar.partî E: Shinwar.parti@gmail.com معا على نهج البارزاني

شفكر: من أولوياتنا في هذه المرحلة أن نوحد أطراف البارتي

شخصيات كوردية اسلامية

(زرياب)

ولد ببغداد. يعتبر أكبر موسيقيي العصر الاسلامي. أعجب الخليفة هارون الرشيد بموهبته مما كان سببًا في حقد وحسد أساتذته اسحق الموصلي عليه وتهديده له فقر مكرهًا إلى الأندلس حيث نال رعاية الخليفة هناك وقام بتأسيس أول مدرسة لتعليم الموسيقا معروفة حتى الآن. أبدع زرياب في كافة أصناف الموسيقا فقام باختراع شكل "الموشح" وابتكر العديد من المقامات الجديدة وأضاف وترا خامسًا للعود وأدخل تحديثات هامة في أساليب التلحين والإيقاع. كان لزرياب وموسيقاه تأثيرًا هامًا على تطور الموسيقا الأوربية.

ـ القرن الحادي والعشرين ومفهوم المواطنة

ـ اللامركزية الإدارية

ـ أحمد العربي ... الثوره السوريه ليست بخير

ـ البارتي الديمقراطي الكوردستاني ـ سوريا / بيان

ـ كفاح محمود : حيا الله شعب مصر

ـ أربعون عاما على رحيل الملا شيخموس الفرقاني

ـ لينا المولا : الشعب كافر جاحد، حتى يثبت العكس

ـ من أقوال البارزاني الخالد

ـ أحمد بن عويدان العاصي الجربا رئيسا للائتلاف الوطني السوري

ـ الولايات المتحدة تتجسس على أوروبا

ـ آفينا بركات ـ بشمركا روج آفا

www.sevger.net

DENGÊ KURDISTAN

صوت كردستان

2012

رۆژنامەیەکی مانگانەی، سیاسی، رۆشنبیری، کۆمەڵایەتییە. (نووسینگەی رۆشنبیری و راگەیاندنی ناوەندی پارتی دیموکراتی کوردستان - سوریا KDP-S) کە سکرتێرەکەی عەبدولکەریم سکۆ (1955 ترپەسپی) بوو دەریکردووە. زمان: عەرەبی و کوردی "کورمانجی ژوورو". ژمارە (369) یەکەم ژمارەیەتی لە مانگی 2012/12 لەسەر زنجیرەی رۆژنامەی (دەنگێ کورد)ی (پارتی دیموکراتی کوردی سوری / باڵی عەبدولکەریم سکۆ) دەرچووە. ئەم باڵە دوای ئەوەی لە کۆنگرەی دوازدەمینیاندا ناوی پارتەکەیان گۆڕی بۆ (پارتی دیموکراتی کوردستان - سوریا)، ناوی رۆژنامەکەشیان لە (دەنگێ کورد)ەوە گۆڕی بۆ (دەنگێ کوردستان). سەرنووسەر: جوان سکۆ. ژمارە: (372) لە مانگی 2013/3 بە 12 لاپەڕە دەرچووە، ژمارە: (374) لە مانگی 2013/5 دەرچووە، ژمارە: (376) لە مانگی 2013/7 بە 12 لاپەڕە دەرچووە، ژمارە: (383) لە رۆژی 2015/11/1 دەرچووە، ژمارە: (384) لە مانگی 2015/12 دەرچووە، ژمارە: (385) لە مانگی 2016/1 دەرچووە، ژمارە: (387) لە مانگی 2016/2 دەرچووە. 12 لاپەڕەیە. وێنەدارە.

Concept

صوت كوردستان العدد /٣٧٤/ أيار /٢٠١٣ م - ٢٧١٣ ك

DENGÊ KURDISTAN

صوت كوردستان

DENGÊ KURDISTAN

PARTÎ DEMOKRATÎ KURDISTANÊ LI SURYÊ

جريدة دورية صادرة عن مكتب الإعلام المركزي للبارتي الديمقراطي الكوردستاني - سوريا (kdp-s) Rojnameyek heyvane ji nivîsgehê rêgihandina navendî ya

العدد /٣٧٤/ أيار /٢٠١٣ م - ٢٧١٣ ك ١٢ صفحة السعر: ٢٥ ل.س

من أجل:

- الفيدرالية هي الحل الأمثل لسوريا .
- رفع سياسة الإضطهاد والتمييز والمشاريع الإستثنائية بحق الشعب الكوردي في سوريا.
- تحقيق الوحدة الوطنية بين أطياف المجتمع السوري وفق قاعدة المواطنة الحرة معيار للإنتماء الوطني .

البارتي يتجدد

إنّ التجدد سنة صحيحة وضرورية لكلّ كائن أو كيان يسعى لترسيخ وجوده والاستمرار في ذلك الوجود ويكون عاملاً مؤثراً وفاعلاً في الحيّز والمسافة التي يعمل ضمنها بالتخلص من الرواسب والمخلفات التي لا تعد تصلح وفق الظروف المتغيّرة دائمياً تصبح عاملاً معوّقاً لاستمرار الحياة.

تتمة ص / ٢ /

الصحافة الكوردية و كوردستان

في الثاني والعشرين من نيسان من كل عام تمر علينا ذكرى صدور أول صحيفة كوردية(صحيفة كوردستان) والتي أصدرها الأمير مقداد مدحت بدرخان في القاهرة عام / ١٨٩٨ / ، أعظم هدية قدمها آل بدرخان للشعب الكوردي .

تتمة ص / ٣ /

إذا كانت الفتاة الاجنبية حارقة روما برومانسيتها

فالفتـآآة الكـوردستانيه حارقة العالم

بكرامتهـــا وشجاعتها

السياسة بين النظرية والتطبيق

قرأت ذات يوم، واحدة من النوادر الطريفة والمعبرة وأود أن أذكر تلك النادرة باختصار قبل الغوص في متاهات السياسة " كان هناك شيخ قدير يقوم بتدريب الطلبة على الدعوة لمدة ستة أشهر في المجال النظري وثلاثة أشهر في المجال التطبيقي وكان هناك طالب شديد الثقة بنفسه تخرج من الجزء النظري لبرنامج التدريب بتفوق وظن أن بوسعه إنجاز التطبيقي اعتماداً على قدراته الذاتية،

تتمة ص / ٤ /

سوريا – شعب أم شعوب

منذ تأسيس الدولة السورية فإن الصراع مازال مستمراً على (الشعوب السورية أم الشعب السوري) وهذا بالضبط ما لم تستطع النخب (سياسية ، ثقافية) أن تعالجه وتجد له الحلول المأمولة.

هل معنى أننا في سوريا شعوب يفضي إلى عدم قدرتنا على التعايش والاستمرار أم أن الشعب وحده يستطيع التطور ، لقد استخدم منظرو حزب البعث ومن يسير معهم على الخط الفكري مصطلح الشعب العربي (يشمل كل الوطن العربي) والخلفية الفكرية لهذا المصطلح شمولية بكل معنى الكلمة وتؤدي إلى تنويم معرفي وثقافي كما حدث خلال النصف قرن

تتمة ص / ٥ /

Comcell

HER DEM

هر دم

2012

رۆژنامە، سیاسی، گشتی. (نووسینگەی رۆشنبیری و راگەیاندنی تەڤگەری گەلی کورد - سوریا) دەریکردووە و پاشان ناوی ئەم تەڤگەرە بووەتە (تەڤگەری گەلی کوردستان - سوریا). زمان: عەرەبی. ئەم بزوتنەوەیە لە رۆژی 8/8/2012 لە یەکگرتنی چەند رێکخراوێکی سیاسی و جەماوەری و لاوانی رۆژئاوای کوردستان دامەزراوە و سکرتێرەکەیان عەدنان بوزان (27/1/1969 گوندی خراپ عیشك / کۆبانێ). ژمارە: (98) بەکەم ژمارەیەتی کە بەناوی (هەردەم) لە ناوەڕاستی مانگی 10/2012 بە 12 لاپەڕە دەرچووە، ژمارە: (99) لە کۆتایی مانگی 10/2012 دەرچووە، ژمارە (100-101) لە ناوەڕاست و کۆتایی مانگی 11/2012 دەرچووە، (102-103) لە مانگی 12/2012 دەرچووە، ژمارە: (110)ی کە داوننزەیەمین ژمارەیەتی لە کۆتایی مانگی 4/2013 دەرچووە، ژمارە: (112-113) لە مانگی 6/2013 بە 14 لاپەڕە، ژمارە: (114-115) لە مانگی 8/2013 دەرچوونە و دواتر هەردەم وەستاوە و لە جیاتی ئەو (دەنگی کوردستان) لەسەر زنجیرەی هەمان ئەو رۆژنامەی هەردەمە دەرچووە. وێنەدارە. ئەم رۆژنامەیە درێژکراوەی رۆژنامەی (ئارمانج) و رۆژنامەیەکی دیکەیە و زنجیرەی هەردووکیان ژمێردراوە.

* ئەم تەڤگەرە لە رۆژی 9/8/2012 دامەزراوە.

Concept

هردم HER DEM T.G.K
جريدة صادرة عن مكتب الثقافة والإعلام المركزي لحركة الشعب الكوردستاني - سوريا
العدد - ١١٢ - ١١٣ | www.hanawalat.com - الموقع | herdem2001@hotmail.com - البريد

حركة الشعب الكوردستاني لا تقبل التبعية ولا تميل لأي طرف بل قرارها حرة نابعة من

بيان حركة الشعب الكوردستاني إلى الرأي العام حول الأحداث الأخيرة في عفرين

من الواضح أن الوضع في سوريا يشهد أحداثاً خطيرة في فوضى عارمة وكارثية في البلاد رغماً ما يعلنه النظام المافيوي بالحرب الطائفية والحرقة بين مكونات المجتمع السوري ونتيجة ذلك فوزت السلطة . التفاصيل على الصفحة الثالثة

حوار مع الأستاذ عدنان بوزان الأمين العام لحركة الشعب الكوردستاني

أجرى الحوار : موقع خويبون

تساءلنا للعزيز أولاً بصراحة بكم بدأ شرف بطبيعتكم أن تجري معكم هذا الحوار باسم موقعنا حول الأحداث والتطورات التي تجري وتحدث في الشمال بشكل عام وسوريا على وجه الخصوص . كما نرى بأن مواقف المرأة الكوردية بشكل عام متعرجة وضبابية باتجاه القضية الوطنية والقومية الكوردية . لكن نطلب منكم موقفكم منذ بداية تأسيس حركتكم، نوع من الوضوح باتجاه القضية بالدولة الاتحادية الفيدرالية ".

مرة أخرى أهلاً بصراحة بكم

س١ - أستاذ عدنان بالرغم أنكم من الشخصيات المعروفة في الوسط السياسي ،لكن من أجل قراءنا ومتابعي موقعنا خويبون ،من هو عدنان بوزان ؟

ج١ - بداية أشكركم وأشكر إدارة موقع خويبون لإتاحة الفرصة لي لأعبر عن رأي من خلال منبركم الإعلامي الهام ،في الأمل في خدمة القضية الكوردية عامة والمنطقة والمنطقة - الشباب الكوردي بوزان بعد بداية تأسيس حركتكم، نوع من الوضوح باتجاه القضية

الصعبة جداً لأن أكثر المناطق مني سكانوني تحت الاحتلال - عدنان بوزان يوريعل سيرة مثل كل الرجال من منطقة كوردي عالي وزعرع في عائلة كوردية كلها مع من كوبيتي . التفاصيل على الصفحة الثالثة

مفهوم الديمقراطية

بقلم : عبد الرحمن كلو

في إطار البحث حول مفهوم الديمقراطية ، ماهيته، والذي يعني بالوقوع في الفكر الديمقراطي، والأمر ليس من الممكن إدراكه إلا بمنظمة الفكر السياسي الذي يعتمدنا من تأويلاته الأخلاقية ، ومنشأه من الخصوص والإحالة إلى منظمة الفكر السياسي بخصوص يعني وضوح رؤيا النظر فيه، والذي يعكس غاية وضوح الفكر الإنساني لتنطبق عين تو سمة طبيعة للتوجهات النظرية في النواحي كافة. والتي تعكس بدورها هذا المعنى والتصور بالتصور، لأن ما نراه من الديمقراطية كلمة مكتوبة يعود بنا إلى تاريخ هذه الكلمة لأصل تشوهها ومصدرها ومعناها بالأبعاد واللغة التي استخدمها بعض كلمات أخرى في لغات أخرى تعطي نفس المعنى والدلالة أن الديمقراطية مأخوذة من الكلمة الإغريقية demos والتي بدورها مأخوذة من أصلها الإغريقي، فالديمقراطية في كلمة مركبة من اللغة الإغريقية القديمة التي تحدث بها

بارزاني وفريلان يناقشان عملية السلام والأوضاع في سوريا

كشف عضو في منظمة المجتمع الكوردستاني KCK عن إجتماع مراد فريلان رئيس منظمة المجتمع الكوردستاني (صحيفة ملاذي رئيس إقليم كوردستان، كما أعلن عن وصول، المصوصة التاسعة من مقاتلي العمال الكوردستاني إلى إقليم كوردستان بخلال عضو لجنة العلاقات في منظمة المجتمع الكوردستاني KCK في تصريح ، أن اجتماع مسعود بارزاني

إقليم كوردستان يصراد فريلان

البنا الجانب في منظمة المجتمع

الولايات المتحدة تجمد الأموال المخصصة للائتلاف بسبب المرفات

تجمد الولايات المتحدة وقف أي مساعدات مالية للائتلاف وجبهة الإنقاذ التابعة له بناء على تقارير بعدم الثقة في إدارة فيها ، بناء على تعقيب أمريكي كامل على الفوضى العارمة التي يعيش بها الائتلاف وقررت أن تحول الأموال المخصصة للإئتلاف

التفاصيل على الصفحة الثانية

دبلوماسيون: مؤتمر جنيف آخر يعقد في 15 و16 يوليو

وكالات - تكون مؤتمر جنيف الخاص بالأزمة السورية ان مؤتمر السلام المقرر إعادة عقده في الأسبوع المقبل أكثر من مليون سوري قد فقدوا في 15 عاماً من يوم ... "لم يتم الاتفاق بعد على تفاصيل ..

.. التفاصيل على الصفحة الثانية

المجلس الوطني الكردي من إطار مؤسساتي فاعل إلى مجلس أحزاب معطل

بقلم : فيصل سفوك

في اللحظات الأولى من انطلاق الثورة السورية والتحول التاريخي والاستثنائي الذي طرأ على الحالة الكردية ، سعى الجميع على العمل من أجل توحيد الصف والقرار الكرديين ، وتكثيف الجهود من أجل بناء كيان كردي جامع يسعى إلى تحقيق هذا المطلب الجماهيري والمرحلي ، المتشرذمة والمنقسمة على نفسها أصلاً ، ورغم أن هذه الوحدة كانت غير مكتملة لكنه كان هناك تيقن وإدراك تام بأنه يمكن الوصول إلى وحدة متكاملة لكافة أقطاب الحركة الكردية ، إذا توفرت الإرادة السياسية لديها وإذا استطاعت التفاصيل على الصفحة الخامسة

وفعلاً بدأت العملية بوتيرة متسارعة رغم أنها صاحبت ببعض الأخطاء والسلبيات والتعقد على آليات اختيار أعضاءه من المكونات غير العربية، إلا أن ولادة المجلس الوطني الكردي بعد دائها كانت بداية جيدة وخطوة أولية في الإتجاه الصحيح ، بالمقارنة مع حالة الحركة الكردية في سوريا

رأي هردم

لماذا كل هذا التخبط يا سادة يا من تسمون أنفسكم بالمعارضة؟

استهدفني كثير من الشر عندما كتب عن الثورة السورية التي دخلت في عامها الثالث بدون نتيجة ملموسة بين المواقف الموضوعة على الأرض سواء من النظام الغريم أو تعنتي أو من ما يعتبرون أنفسهم بالمعارضة أو المواقف المتحيلة والانتهازية من المجتمع الدولي - كان الكل من هذه الأطراف يحاسبون من كلمة الديمقراطية أو الحل الديمقراطي في سوريا - قبل الإنتهاء تتحصر على مكون لا حد ... ما من مكونات من شعبنا السوري - ... وما هذه كل هذا الاعتبار، وأنكر سوى العرب ؟ بل تأكيد هذه الشخصيات لم تعن من الفراغ بل في ... التبعية العسكرية والنظرة الدونية والتبعية والاستبدادية - ليس من ديمقراطية - في التاريخ تحرك الأشكال، وتفتت وحدة الشعب والكيان، وتقود الشخصيات إلى الفقر والحروب لأنفسها كل "ديمقراطية" من هذا النوع حتى ألف مليون استخدام أيها المتعلمين ونشر الفوضى وقد تلقفا برداء فكرة عظيمة وكلمة من فكرة عظيمة في التاريخ الإنساني أيشكلا وأيون محاولا حين تحركت إلى عطاء جذرية لتنقح الجرائم ضد الإنسانية والمدعوا هؤلاء ألم تكن فكرة الحرية، وقد عانت من أهلها الكثيرين في تنصيف الحرية في القرن 17 و18 و19، عطاء للاستعمار وأفكار العنصري والحروب الكولونيالية؟ ألم تكن فكرة الاشتراكية عطاء لتنمية والاشتراكية الشيوعية؟ أليس ماسم الإصلاح دعل الاصلاح الأصلي إلى بدايا منذ فجر الدين التابع عشر؟

"الديمقراطية" التي من هذا النوع تزوير فاضح لمعنى الديمقراطية، بدعة مشوهة بلغة أهل التدمير، طريقة أخرى، مكثفة لتعطيم الطريق على مبادئ الديمقراطية، على إصلاح سياسي مفتوح يقود إلى عقلانية في بداية المطاف وإلى تلك عالديمقراطية ... دعوة ... ، فعلاً، لا يكفي أن تكون ديمقراطيين في التعامل ديمقراطية وتطبيقه. بل ينبغي أن يكون وجهها وجهاً ديمقراطياً، أو متشبعاً بالقيم الديمقراطية والمدنية، وبحيث يقع تنزيل تلك المبادئ والقيم على السياسة والممارسة السياسية، فينتظم أمر الإدارة على متصاعدا. لا فكرة من دون ... ديمقراطيين يتحولون إلى واقع مادي، ... لا ديمقراطية من دون ديمقراطيين. وكما قد يسيء إلى الإسلام من يزعمون أنهم يحملون تعاليمه فيمارسون العنف والإرهاب والتعصب، ويحسبون ذلك من الإسلام، كذلك يسيء إلى الديمقراطية من يدخل المجتمع في نفق الحرب الأهلية، ويحسب أن ... الديمقراطية ... الفكرة

الحرية لمعتقلي الثورة السورية في سجون النظام الاستبدادي

KIKAN NEWS

کیکان نیوز

2012

(رۆژنامەیەکی هەفتانەی سەربەخۆیە)، (رۆژنامەیەکی سیاسی هەواڵی کوردییە). شوێنی دەرچوون: دەرباسیە - رۆژئاوای کوردستان. زمان: عەرەبی و کوردی "کورمانجی ژوورو". ڕێنووسی کوردیەکەی: لاتینی. ژمارە: (1) لە رۆژی 2012/2/5 بە 8 لاپەڕە دەرچووە، ژمارە: (2) لە رۆژی 2012/2/18 بە 11 لاپەڕە دەرچووە، ژمارە: (3) لە رۆژی 2012/2/25 بە 13 لاپەڕە دەرچووە، ژمارە: (4) لە رۆژی 2012/3/4 بە 12 لاپەڕە دەرچووە، ژمارە: (13) لە رۆژی 2012/6/21 بە 15 لاپەڕە دەرچووە، ژمارە: (14) لە رۆژی 2012/7/22 بە 15 لاپەڕە دەرچووە، ژمارە: (15) لە رۆژی 2012/7/28 بە 15 لاپەڕە دەرچووە. پێوانە: A3. وێنەدارە.

Concept

KIKAN NEWS

كيكان نيوز
جريدة أسبوعية مستقلة
تصدر باللغة العربية والكوردية
www.kikannews.com

كيكان نيوز - جريدة سياسية أسبوعية كوردية تصدر باللغة العربية - العدد [١] * شباط ٢٠١٢ موقع الالكتروني www.kikannews.com بريد : kikannews@hotmail.com

إهداء العدد الأول إلى روح أسرة جريدة كردستان في القاهرة

« نحن أسرة جريدة كيكان نيوز نهدي العدد الأول من الجريدة إلى أرواح أسرة تحرير جريدة كردستان و إلى محرر ها الأول ومحرر ر هذه الصحيفة هو مقال منحت بك برهان» وبين لنا تاريخ إصدار ها من بعده شقيقك عبد الرحمن برهان

« في الثاني والعشرين من أيلول ١٨٩٨ تأسيس أول صحيفة كوردية في القاهرة حيث قام السيد مقداد مدحت برهان بإصدارها في مقرة تاريخية مهمة لثالث كوردية وكانت الصحيفة الكوردية في ظروف غير اعتيادية وصعبة ومعقدة خارج الوطن الكوردي، وأصدرت صحيفة (كوردستان) أنور كاوة صحيفة كوردية في ٢٢(نيسان) ١٩٣١ باسم (كوردستان) في القاهرة، وأسميت بنيرا هذا ثاني الأصوات الوطنية وأصحاب الأقلام الكوردية تعدم القضية الكوردية وأول محرري ومحرري هذه الصحيفة هو مقداد مدحت بك برهان، وبين أم أولى إصدار ها بعد شقيقه عبد الرحمن برهان، وبلغ مجموع أعدادها ٣٢ عدداً، العدد ٣٠ صدرت في القاهرة وآخران تحريرها مقداد مدحت برهان، ومن العدد ٢٩-٣١ كانت في جنيف، ومن ثم جاءت إلى القاهرة لتصدر في الأعداد من ٣٠ - ٣٢، وصدر العدد ٢٤ في لندن، ومن العدد ٢٧ - ٢٩ في لوكسمبورغ - تسلمي الأفكار، ومن العدد ٣٠-٣٢ في جنيف، وآخران تحريرها عبد الرحمن بك برهان، والعدد الأخير من صحيفة (كوردستان) صدرت في ٢ الإيسان العام ١٩٤٩ »

دراسة: أسوار يطوق موسكو إلى حلب بلغة الحديد

لقطة مركز تحدث أسرار وقوف روسيا وراء الحكم السوري في وقت تحدث عنه مصادر الدوق الغربية والعربية بأن مركز تحدث للقطع وأنابيب [illegible] كروسيا تحول على أن يأتي [illegible] السوري بأن الأدلة الجديدة على الأدلة لكنها لم تكن عقود أسلحة عقدت على في [illegible] مقدرات [illegible] في تحقيق [illegible] وبعد أن [illegible] مقدرات [illegible] الأسلحة [illegible] الأزمات في سوريا [illegible] أسلحة [illegible] أيضا بعد الإعلامية بالرغم الغربي [illegible] الثاني الدعم الشعبي، كتلة يوسف في [illegible] للحلة حتى يوسف أم [illegible] في المنطقة سياسيا واقتصاديا وبالتالي أوروبا - لأن تكون مصدر للأسلحة في العالم - بأنه مقدرات الأوراق في [illegible] دورية تقول: أسلحة محلية وحالية [illegible] حقيقيا سوريا على الحالة، بدأ في [illegible] عمليا لشهر ٢١ مشاركة ثلاثة من دول [illegible] يوم ٢٩ أيار وأيضا في يوم ٢٠-٢ [illegible] وأسلحة روسيا خاصة بحرية في سوريا، الحقيقة الوحيدة لها في منطقة الشرق الأوسط

تابع ص ٢

هل هو جنون حكومي أم شوء أخطر دولي ؟

في الوقت الذي كان الناس يتواجدون في منازلهم في حدة الظلام و البرد الشديد وفي حالة من النقص لمواد الحاجية و فقدان الخبز والماء بدأت القاذف تتناثر على أحياء بعض الحمية وبدأت الهجوم من محور متعددة على كل مناطق الوطنية المتوقعة في ريف دمشق في الزبداني و عدمان في حلب و ريف حماة و تلبيه ودرعا وبعد الزور على الرغم الغيم كان الناس يستجيبون وهم في المظاهرات بسبب أطلاق في النار المباشرة عليهم أو عن طريق القناصة الذي كان يطلق النار على المارة على هذا هذا الصوت رهيباً مخيفاً ولكن ما هل اليوم السبت ثلاثة مختلف بكل المعابر و الطلبات الثلاثي أصبحت تتعرض للقتل، وهم في منازلهم تنام وبعض عائلاتهم وهنهم قد لم يخرج للمظاهرات الاجتماعية يوماً و من الواضح أن النظام السوري أسمح لا يفرق بين الأقوار و الأشكال و بين المدنيين والمسلحين و بين المظاهرين و العزلين ولا حضر من المواقف لكي حاولوا أن يخلقها مراراً و تكراراً من أجل امتداد الفتنة المبيضة فقد أصابه المعنون الذي أصبحت قاذف تهاون تتساقط على كل أرجاء حمص و أصبحت الأحياء المدينة تلك بالمدفعية الثقيلة وكل أنواع الأسلحة وتسببت باستشهاد ٣٧٢ مواطن من الأسمار والأجانب ومن كل الملل والطوائف وإنه طاغياً و مجاوزين لم يتوقف حد هذا الحد بل امتد صعوده إلى داخل المشافي فقد اقتحم المشافي الميدانية و التخصصية ومن بينها مشفى الأمل

في شارع الأوزاعي الذي كان يعرفون الجميع بين أجرى قام الجميع عليهم وقتلهم أمامنا الآخر .... ومن يتابع الشأن السوري على وجه الخصوص هذه السنين ربما يتحدث في نوعاً الأمني عن حكومة طاغية و نظام مجرم ولكن إذا عشت في سوريا هذا التقدم جيداً سوف تدرك بين هذا المعنون لا يستطيع أن يقف على الأرض الواقع إلا إذا كان هناك سوء المصير مولى وواضح من أجل إنجاح هذه الأفكار الحكومية وقد نعن ذلك في الموقف الروسي و تصنيفي لهم في اجتماع مجلس الأمن

ومن قبله المذاكرة العربي في الجامعة العربية وعلى رأسهم أمين العام للجامعة العربية (نبيل العربي) والذي يتجاوز بشكل واضح إلى صف النظام السوري فكان نعن الجنرال الذي أول الإشارات إلى هذا الاحتجاز وكان آخرها بالدماء الواضحة والحادية في اجتماع مجلس الأمن و التي قالها على المبلأ أنه يسعى إلى تحطيم مطالب الشعب السوري .... أجل قالها وهو يخطئ الكلمة فقد قصده زلت لسانه وبدلاً من القول (تحقيق مطالب الشعب السوري) .

دوري سوا - الناشطة هي التي أكدت مشاركة المسيحيين في الثورة السورية

لقد جرح صراع بعض الأمثلة الحادة للمجتمع الوطني السوري، أن حتى تجربة المسيحيين في سوريا التي يعانيه إنتوجهم بالمثل فإن أن الثورة يدعو إلى أخر القائمة في [illegible] موقف حقيقي يجمع المسيحيين في قلب الثورة [illegible] في جنيف لم يتمتع "كلمة نظام" التي تدعمه على [illegible] "من خلال مسلمين من بعض رجال [illegible] المسيحيين فقد من خلال عرفنا [illegible] من [illegible] وكان ما [illegible] الوجود هل [illegible] وكان ما [illegible] مع المسلمات [illegible] وأكد سوريا في أن خلال [illegible] الثورية في هذا [illegible] المسيحيين [illegible] مشاركين في [illegible]

[illegible] وأن المسيحيين في [illegible] حتى الآن، فقد [illegible] ذلك هناك في الحالة السورية [illegible] من بعض [illegible] مع [illegible] وبين من [illegible] في جنيف المعارضة [illegible] بالمسيحيين [illegible] المسيحيين [illegible] في [illegible] من [illegible] وكان [illegible] المسيحيين في مجموع الثورة [illegible] من جهة أخرى سوريا أن شكلاً [illegible] الوطني السوري حالياً هي في الحرية التي تدعو إلى [illegible] وقالوا: وبعد هذه [illegible] وبين بعضهم [illegible] وقد سبق أن المسيحيين الوطني لم يدخل الثقة من أجل [illegible] الداخل، وكان لي المسيحي أنه من الأصل ما يستطيع [illegible] يعد في مرحلة تمثل الثورة السورية، وكان ما عليه المسيحيين لقد أصبح الثورة [illegible]

وكان سوريا أن يبدأ الحكام عن الثقة الأولى التي يزيد من الثقة الأولى التي أخذ فيه [illegible] الوطني في [illegible] وأعلن [illegible] مشاركة في هذه العملية وسوف لكن بشكل مزيد للشعب [illegible]

Raman
رامان
2012

(گۆڤارێکی هزری، هۆشیاری، رۆشنبیرییە). (گرنگی دەدات بە پرسەکانی مرۆڤ و کۆمەڵگا). شوێنی دەرچوون: کۆبانێ. زمان: عەرەبی. ژمارە: (1) لە رۆژی 2012/12/24 بە 16 لاپەڕە دەرچووە، ژمارە: (2) لە رۆژی 2013/3/13 دەرچووە، ژمارە: (4) لە رۆژی 2013/8/3 دەرچووە، ژمارە: (5) دوا ژمارەیەتی لە رۆژی 2014/6/6 دەرچووە و بەهۆی هێرشەکانی داعش بۆ سەر شاری کۆبانێ و شەڕ و بەرخودانی چەندین مانگەی 2014-2015 لە نێوندی ئەم شارەدا ئەم گۆڤارەش نەیتوانیوە بەردەوامبێت لە دەرچوون. پێوانە: شێوە گۆڤاری ناوەندییە. وێنەدارە.

Concept

مجلة رامان

Kovara Raman

مجلة غير دورية تصدر في كوباني تعنى بقضايا الإنسان والمجتمع.

فكرية – توعوية – ثقافية.

العدد الأول

تاريخ الإصدار ٢٤ - ١٢ -٢٠١٢

المحتويات

صفحة ١	تطوّر مفهوم المجتمع المدني وعلاقة الإنسان بالمؤسسة
صفحة ٢+٣	الشباب بين المشاركة والعزوف السياسي
صفحة ٤	لماذا يتحوّل الطيبون إلى أشرار؟
صفحة ٥	إنحسار الحرب والعنف - استراتيجيات الديكتاتور للسيطرة على الناس
صفحة ٦	سياسة الدماغ في إدارة دولة الإنسان - النقد الذاتي
صفحة ٧	ردّ الاعتبار - شروط النهضة - مجتمع الاستسلام
صفحة ٨	الحاجة والمزاج - العدالة الاجتماعية - قصيدة هوّن عليك
صفحة ٩	الاختلاف ومجتمع اللون الواحد - شعارات مظلومية المرأة - الأفكار المسبقة عن الآخر
صفحة ١٠	كيف يبقى المجتمع في حالة الخرافة؟ - الإعتراف بالإنسان أولاً
صفحة ١١	الحسناء والوحش.. زهرة الحب السحرية - سر النجاح «فلم الكونغفو» - فلم «حياة حشرة»
صفحة ١٢	فيسبوكيات
صفحة ١٣	الزاوية العلمية: البيولوجيا العصبية للثقة - الأعضاء النبيلة - تاريخ الحياة على الأرض
صفحة ١٤	دفاع مدني

concept

DENGÊ KURD

دەنگێ کورد

2013

رۆژنامە، سیاسی، گشتی، نیومانگی. (پارتی دیموکراتی کورد لە سوریا - الپارتی / باڵی حەکیم بەشار) دەریکردووە. زمان: کوردی "کورمانجی ژوورو". رێنووس: لاتینی. ئەم رۆژنامەیە وەك چاپی کوردی (صوت الاکراد)ی هەمان باڵ دەرچووە. شوێنی دەرچوون: هەولێر. ژمارە: (1) لە رۆژی 1/2/2013 دەرچووە، ژمارە: (16) لە رۆژی 15/9/2013 دەرچووە، ژمارە: (24) لە رۆژی 15/1/2014 دەرچووە، ژمارە: (29) لە رۆژی 1/4/2014 دەرچووە. لە ژمارە: (30)ی رۆژی 1/5/2014 ناوەکەی گۆڕا و بووبە (کوردستان) و لەم ژمارەیە بە دوا لەلایەن (پارتی دیموکراتی کوردستان سوریا) دەرچووە. شێوە رۆژنامەی ناوەندی و گەورە و وێنەدارە.

Concept

DENGÊ KURD

12-11-Rêbendan 2712 k 1-2-2013 z DENGê KURD -hejmar (1) www. Pdksp.com

Hawarhatina Barzanî Bi Rojavayê Kurdistanê Ve

Erkekî Neteweyîye û Biryareke Dîrokîye

Serê kanîyê

Qewman û Taqîkirin

Mizgînî

nameya dengê kurd ji bo xwendevanên hêja : bi kurdî bi xwînin xwe têde bibînin

Desteya nivîsgerîya dengê kurd mizgînîyê dide xwendevanên xwenî hêja bi derxistina çapa kurdî.

miletê kurd li seranserî kurdistanê bêpar maye ko bi zimanê xwenî petî û zelal bi xwîne, hemû hawe û şêwazên qedexekirinê ji bal dijminanve hatine bi karanin, da ko kurd hînî zimanê xwe nebin, çi axaftin û çi nivîsandin û çi xwendin, da ko winda û tune bibin.

emê di dengê kurd de dergehekî serbest û firawan vekirî li pêşîya xwendevanên xwenî hêja bi zimanekî pêşîraz li rêbaza şêwazekî nermenîşk û hêvîxwaz, bihilbijartina balkêşîtirin û çêtirin mijar û babetên ko hatine nivîsandin bi xweştirin serdeq û binîtar bi hûrandina rontirin peye û gotin û hevokên serfiraz. ziman nasnameye, ziman bebûne, ziman parastina neteweyê ye, zimaa berxwedan û bergiriye diber kesayetîya kurd neteweyê de di hemû serderm û rojgaran de.

Desteya Nivîsgerîyê

2 Sikritêrê Partî:emê dijî komerîşkên çekdar şerbikin

3 Komarxwazên Emrîkanî: Fîdralizm ji bo Rojavayê Kurdistanê çêtir Rêçareye

3 Turkîya û kêşedoza kurd li Rojavayê kurdistanê

Rojavayê Kurdistanê di Gêjena Qeyranê de ye

Concept

Buhar

ربيع

2013

گۆڤار: (رۆشنبیری، کۆمەڵایەتی، ئابووری، هەمەرەنگە). (مانگانەی سەربەخۆیە). شوێنی دەرچوون: شارۆچکەی گرکێ لەگێ. زمان: عەرەبی و ڕێژەیەکی کەم کوردی "کورمانجی ژوورو". ڕێنووسی کوردیەکەی: لاتینی. ژمارە: (0) لە رۆژی چوارشەمە 2013/3/6 دەرچووە، ژمارە: (1) لە رۆژی 2013/4/1 دەرچووە، ژمارە: (2) لە رۆژی 2013/5/1 دەرچووە، ژمارە: (3) لە رۆژی 2013/6/1 دەرچووە، ژمارە: (4) لە رۆژی 2013/7/1 دەرچووە، ژمارە: (5) لە رۆژی 2013/8/1 دەرچووە، ژمارە: (6) لە رۆژی 2013/9/6 دەرچووە. یەکەم ژمارە 12 لاپەڕەیە و سەرجەم ژمارەکانی دیکە هەریەکەیان 16 لاپەڕەن. پێوانە: A4. وێنەدارە.

Concept

ثقافية اجتماعية توعوية منوعة

ربيع Buhar

Facebook.com/Rabeeh.buhar
Rabeeh.buhar@gmail.com

شهرية مستقلة تصدر من كركي لكي | السنة الأولى | العدد الثاني | 1 أيار 2013

كلمة لابدّ منها

إنّ المثقف الكُردي مطالبٌ اليوم بالالتزام بقضايا الجماهير أكثر من أي وقت مضى، لأنّ المنطقة عموماً وكردستان خصوصاً تواجه اليوم مرحلة تحوّل مصيرية، وليس بالسلاح وحده تواجه الأمم أعداءها، وتخوض معاركها، ولكن بالكلمة أيضاً فمهمة الأديب والمثقف والقائد تكمن في العمل على تغيير المجتمع والتقدم به عن طريق إعادة خلقه خلقاً حقيقياً واقعياً، لا وهمياً عن طريق الشعارات البرّاقة التي ترفع من حين لآخر بعيداً عن التطبيق، وعندما يلجأ المثقفون الكُرد إلى تصوير معاناة المجتمع وكشفه وتعريته، فهو إنما يفعل ذلك لتغييره ودفعه نحو الأفضل. إذن ما المطلوب من الجميع؟ أليس الالتزام بالأقوال وترجمتها إلى أفعال على أرض الواقع؟ وإلّا فلا معنى ولا قيمة من النداءات التي تنادي صباح مساء، داعية إلى توحيد الصف. أجل كلنا مطالبون بالالتزام قولاً وفعلاً لنصل إلى التجديد في الشكل والمضمون. لَكَم هو جميل أن نرى الفرد سعيداً بمنجزات أبناء شعبه وقادته ومثقفيه على الواقع لا في الخيال، لعُمري إنّه شعور لا تخونني عيناي في إدراكه، ونراه قريباً من خلال أقلام الأحرار وأعمال الشرفاء في جميع الساحات.

هيئة التحرير

4

كلمة المجلس الوطني الكردي ومجلس شعب غرب كردستان إلى الشعب السورية

5

رسالة المنظمة السورية لحقوق الطلبة إلى الطلبة الكورد

11

هل تعرف كركي لكي ؟؟

8

العدالة الإنتقالية

Conceptual

PÊT

پێت

2013

(گۆڤاری لاوانی سەربەخۆیە). سیاسی، گشتییە. شوێنی دەرچوون: قامشلۆ. زمان: عەرەبی و کوردی "کورمانجی ژوورو". رێنووس: لاتینی. سەرنووسەر: ئالان حەمۆ. ژمارە: (1) لە مانگی 1/2013 دەرچووە، ژمارە: (4) لە ساڵی 2013 دەرچووە، ژمارە: (5-6) بە یەکەوە لە مانگی 7/2013 بڵاوکراوەتەوە. پێوانە: نیو A4.

concept

ROJ

ڕۆژ

2013

گۆڤارێکی مانگانەی گشتییە. (کۆمەڵەی خێرخوازی ڕۆژ) لە شاری ئامووده دەریکردووە. زمان: عەرەبی و کوردی "کورمانجی ژوورو". ڕێنووس: لاتینی. بەڕێوەبەری دەستەی کارگێر: عومەر عوجێ. ژمارە: (1) لە مانگی 2013/4 دەرچووە، ژمارە: (2) لە مانگی 2013/5 دەرچووە، ژمارە: (3) لە مانگی 2013/6 دەرچووە، ژمارە: (4) لە مانگی 2013/7 دەرچووە، ژمارە: (8) لە مانگی 2013/11 دەرچووە. ڕەنگاورەنگ و وێنەدارە.

*** ئەم ڕێکخراوە لە ڕۆژی 2012/12/1 لە شاری ئامووده دامەزراوە.**

Concept

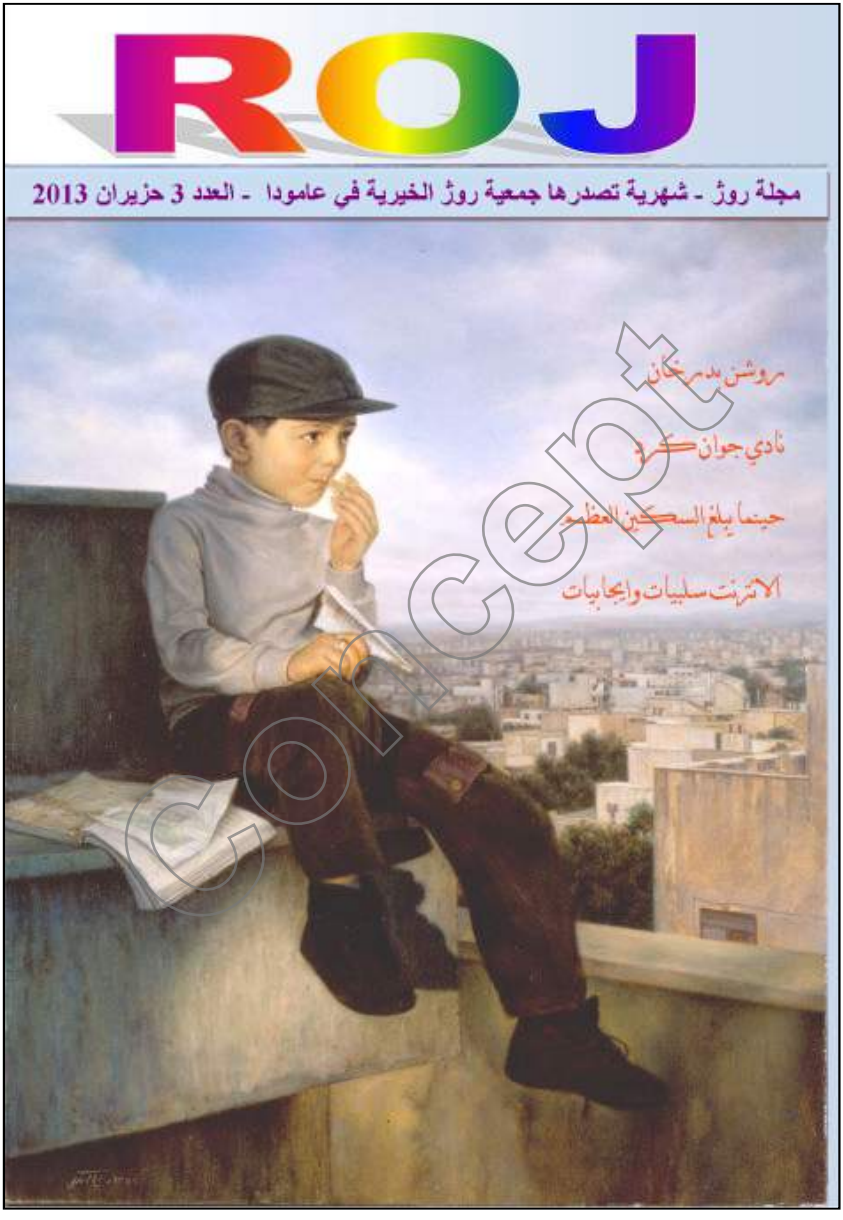
ROJ
مجلة روژ - شهرية تصدرها جمعية روژ الخيرية في عامودا - العدد 3 حزيران 2013
روشن بدرخان
نادي جوان كرد
حينما يبلغ السكين العظم
الانترنت سلبيات وايجابيات

Concept

ROJA ZAROKAN

ڕۆژا زارۆکان

2013

گۆڤارێکی مانگانەی منداڵانە. گۆڤاری (ڕۆژ) دەریکردووە. شوێنی دەرچوون: ئامووده. زمان: کوردی. "کورمانجی ژووروو". ڕێنووس: لاتینی. ژمارە (0) لە ساڵی 2013 دەرچووە، ژمارە: (1) لە ڕۆژی 1/4/2013 دەرچووە، ژمارە: (4) لە بەفرانباری 2013 دەرچووە، ژمارە: (5) لە ڕێبەندانی 2014 دەرچووە، ژمار: (7) لە مانگی 4/2014 دەرچووە، ژمارە: (11) لە گەلاوێژی 2014 دەرچووە. شێوە گۆڤاری گەورەیە. ڕەنگاورەنگ و وێنەدارە.

Concept

ROJ A ZAROKAN
jimar(4) Berfbaran 2013
Wêneyên Ewaz Elado 9 sal
çêçik û rovî
Rovî û gur
Rêsiko
Elend û hevalên xwe li zindibaxê

Berçav

برجاف

2013

سیاسی، رۆشنبیری، گشتییە. رۆژنامەی خەڵکە. (بنکەی راگەیاندنی بەرچاڤ) دەریکردووە. شوێنی دەرچوون: کۆبانێ. زمان: عەرەبی. خاوەن و سەرنووسەر: فاروق حاجی مستەفا. ژمارە: (1) لە بەهاری 2013 بڵاوکراوتەوە، ژمارە: (14) لە رۆژی 2013/9/15 دەرچووە، ژمارە: (16) لە رۆژی 2014/5/16 دەرچووە، ژمارە: (22) لە رۆژی 2014/7/4 دەرچووە و لە پاش دەرچوونی (24) ژمارە لە هەمان ساڵدا بەهۆی شەڕ و بەرخودانەکانی نێوەندی شاری کۆبانێ بۆ ماوەیەکی درێژ لە دەرچوون وەستا، پاشان لە ژمارە: (25) لە رۆژی 2016/4/22 دەستیکردەوە بە دەرچوون و بووەتە رۆژنامەی نیومانگی. ژمارە: (26) لە رۆژی 2016/5/7 دەرچووە. وێنەدارە.

*** ئەم بنکەیە لە رۆژی 2013/3/13 لە شار کۆبانێ دامەزراوە.**

برجاف
جريدة الناس
العدد 25
جريدة نصف شهرية
تحلم بشأن الناس وتعكس حالهم وروءاهم
1 الأولى
العدد (25) - 22/نيسان/ 2016

مفتاح القول
من الفوضى الى التحول الديمقراطي
فاروق حجي مصطفى

برجاف مرة أخرى

ديمستورا متحدياً ..لا بد من المرحلة الانتقاليّة

برجاف
جريدة الناس
| همّ الناس همّنا |
العدد (16)
الجمعة|16| أيار/مايو 2014

*سعود الملا لـ"برجاف"(3)
*خربشات(5)
*أحوال الناس (7)

نعم ما يحدث ليس نهاية التاريخ!

بداية القول

فاروق حجي مصطفى

عاملان يشيران إلى أن ما يحدث على مستوى تدهور حالة الثورة ومصادرة رونقها من قبل الإسلاميين الراديكاليين ليس نهاية التاريخ، العامل الأول: القرار الأوربي بمراقبة تدفق المجاهدين من أوربا نحو سوريا، والأمر الثاني: استمرار اجتماع وزراء "أصدقاء الشعب السوري" وتباحثهم في تطورات المسألة السورية؛ إن العامل الأول يكفي، إن الأوربيين أيضاً كانوا مثل معارضتنا، عندما عملوا الطرف عن تدفق عناصر ترتدي عباءة الإسلام وتلتحق بالقتال في سوريا، آملين أن يكون معطى يغير من معادلات النظام، وتالياً ترك النظام للمعارضة أو هروب رئيس النظام، لكن توضّح مع الأيام أن تلك الفكرة كانت سطحيّة وساذجة، إضافة إلى أن النظام إضافة إلى تجربته في قمع الحراك لمدة تزيد عن أربعة عقود فهو مدعوم بغطائين "إقليمي: إيران ودولي: مجموعة بريكس"، وفوق كلّ هذا وذاك روسيا التي استطاعت أن تثأر من أمريكا "بارك أوباما" بعد سنوات من إعلان كوسوفو استقلالها عن روسيا مدعوماً بأمريكا، فأعلنت القرم استقلالها رغم معارضة أمريكا.في العامل الثاني: الذي هو عامل تفاؤل، أي اجتماع الدول التي لها شأن في سبيل بناء سياسات على مستوى العالم، على أن الأمل مازال موجوداً، فضلاً عن زيارة أحمد الجربا لأمريكا، وتحويل مكان الممثلين إلى بعثات دبلوماسية للمعارضة، وهو أمرٌ جداً مهم وله دلالة سياسية وسيادية قوية..

في المجمل إنّ سوريا تعيش تحت وطأة إرهاب القاعدة، وغالبية التنظيمات المسلّحة الأخرى لا حول لها ولا قوة، لكن ما يثير التفاؤل هو أنّ العالم ما زال يفكر بحالنا وأحوالنا، وإنْ كان ذاك التفكير بمنظار مصلحتهم، فإنْ رأيت من يفكر بوضعك لأجل مصلحته فهذا أيضاً ربّما يساهم في تغيير أحوالك وأوضاعك، ومن يدري ربّما يكون لصالحك!!!

«أصدقاء سورية» يجتمعون..!؟

برجاف| وكالات- رويترز

اتهمت روسيا دولاً غربية وعربية وإقليمية تعارض الرئيس السوري بشار الأسد، باتخاذ موقف «هدام» بحدما اتفقت على زيادة الدعم لمعارضة الأسد، في وقت يستعد كبار موظفي دول «مجموعة أصدقاء سورية» لعقد اجتماعات لتطبيق نتائج اجتماع لندن. ونقلت وكالة «إنترفاكس» الروسية للأنباء عن نائب وزير الخارجية الروسي ميخائيل بوغدانوف قوله: «على عكس بعض الشركاء الغربيين المجتمعين في لندن، فنحن نعمل مع كل الأطراف السورية وليس فقط مع طرف واحد كائناً ندعمه ضد الآخر». وأضاف: «بالنسبة إلينا، هذا الأسلوب متحيز وهدام». وكان وزراء خارجية «النواة الصلبة» من مجموعة «أصدقاء سورية» عقدوا في لندن الخميس اجتماعاً بحضور وزراء وممثلي بريطانيا وألمانيا وإيطاليا وفرنسا والمملكة السعودية والإمارات وقطر ومصر والأردن والولايات المتحدة وتركيا، بحضور رئيس «الائتلاف الوطني السوري» المعارض أحمد الجربا.

وجاء في البيان الختامي أن المجتمعين «اتفقوا بالإجماع على اتخاذ مزيد من الخطوات معاً من خلال استراتيجية منسقة لزيادة دعمنا للائتلاف الوطني للمعارضة المعتدلة والمجلس العسكري الأعلى والمجموعات المسلحة المعتدلة المرتبطة به ومحاسبة نظام الأسد على الجرائم المرعبة التي يرتكبها بحق شعبه وبنتها في أنحاء المنطقة، بما في ذلك الإحالة من خلال مجلس الأمن الدولي على المحكمة الجنائية الدولية ومواجهة قوى التطرف المتنامية وإتمام إزالة الأسلحة الكيماوية وتكثيف الجهود لإيصال المساعدات الإنسانية عبر الحدود وعبر خطوط النار بغض النظر عن موافقة النظام».ومن المقرر أن يعقد ممثلو الدول الـ11 اجتماعات للاتفاق على خطوات إجرائية لتطبيق هذه الاستراتيجية.

Copy right

VEDENGA EFRÎNÊ
ڤەدەنگا عەفرینێ

2013

(رۆژنامەیەکی عەفرینی هەمەرەنگە). مانگانەیە. دەستەیەك لاوی شاری عەفرین دەریانکردووە. زمان: عەرەبی و کوردی "کورمانجی ژوورو". رێنووس: لاتینی. دامەزرێنەران و ستافی رۆژنامە: دلۆڤان حاجی رەشید، سەلاح رەسوڵ، ژیندا ئەحمەد. ژمارە: (1) لە مانگی 2013/4 دەرچووە، ژمارە: (2) لە مانگی 2013/5 دەرچووە، ژمارە: (9) لە مانگی 2014/8 دەرچووە، ژمارە: (10) لە مانگی 2014/11 دەرچووە، ژمارە: (11) لە مانگی 2015/1 دەرچووە، ژمارە: (12) لە مانگی 2015/3 دەرچووە و بەدوای ئەوە بەهۆی کێشەی دارایی بەشێوەیەکی کاتی وەستاوە، پێوانە: 12 لاپەڕەی شێوە رۆژنامەی بچووکە. رەنگاورەنگ و وێنەدارە.

Concept

VEDENGA EFRÎNÊ

ROJNAMEYEKE EFRÎNÎ HEMERENG E

Rojnameya VEDENGa Efrînê *hejmara (11)* *Çile* *2015*

Vedengê

Panorama bajarekî Efrîn 2014

Li despêka sala 2014an û piştî rabûna dorpêçkirina li ser devera Efrînê ya ku ji aliyê rêxistina Daişê ve hatibû sepandin, pêvajoyeke nû ji geşepêdana abûrî destpê kir lê bûyera herî sereki bûye xaleke diroki ew bû ku rêveberiya xweseriya xweseriyan demokiratik di 19-1-2014an ji aliyê civaka tevgera demokratik hat damezirandin û Devera Efrînê weke kanton hate ragihandin.

Piştî avakirina dezgehên Katona Efrînê jiyana xelkên deverê bi awayekî rêkûpêk hate li sazkirin. lê vê yekê hinek pirsgirêk ji bi xwe re anin holê, ji ber ku aliyên din ên siyasî ji vê rêveberiyê hatin bidûrxistin mîna ENKSê, loma ev yeka ha bû sedem ku nakokkiyên siyasî peyda bibin û nemaze piştî ku rêveberiya xweser hin birayar biderxistin, mîna zagona ruxsetkirina partiyan, û ji ber ku partiyên ENKSê ev zagonredkirin karbidestên rêveberiyê navendên partiyê PDKSê û partuta pêşverû girtin û herweha navenda partiya El-Wehdê li Kefersefrê hate girtin û dihate pêşbinkirin ku navvendê din ên partiya El-Wehdê bihatana girtin lê rêxistina Daişê êrişî devera Kobanê kir û guhdana hemiyan berve çarenivîsa Kobanê hat kişandin û di pê re qonaxa amadekariyan ji bo li darxistina rêkeftina Duhokê destpêkir.û piştî geşteke dirêj ji guftûgoyan di navbera TEV-DEMê û ENKSê de li 32-10-2014an rêkeftina Duhokê di bin serpereştiya serokê herêma Kurdistanê Mesûd Barzanî de, hat

2

hêvî..!!

li hemu welatên cihanê welatî hêviyên xwe li ser sala nû çêdikin jibo guhartin û rojênbaştir. Tenê li sûriyê hêviyên welatiyan di gola mirin û wêran kirinê de rojane tê ditin. Tenê di çavên koçberan de yên ku li ser sînoran tûnd û tûjiyê dipelinin Bi hêvîne ku vegerin malên xwe her weha di sala bê de rûpeleke nû di jiyana xwe de binvsînin dûrî tûnd û tûjiyê Wê sala 2015 wan hêviyên biçûk bicîhbîne yan ne?

Wê baba noel diarên zarokan wine?

ما بعد المسير..!!

الدول الأوربية وكردستان الحلقة ٤

Êzîdî me

WELAT

وەڵات

2013

(گۆڤارێکی رۆشنبیری گشتی سەربەخۆیە). دەستەیەك لاوی کورد دەریانکردووە و دواتر بەناوی (دەزگای راگەیاندنی وەڵات) دەرچووە. شوێنی دەرچوون: قامشلۆ. زمان: کوردی "کورمانجی ژوورو" و رێژەیەکی کەم عەرەبی. رێنووسی کوردییەکەی: لاتینی. سەرنووسەر: ئاراس یوسف. ژمارە: (0) لە رۆژی 2013/4/22 دەرچووە، ژمارە: (3) لە رۆژی 2013/7/20 دەرچووە، ژمارە: (6) لە رۆژی 2013/11/15 دەرچووە، ژمارە: (8) لە رۆژی 2014/2/1 بە 20 لاپەڕە دەرچووە، ژمارە: (21) لە مانگی 2015/7 دەرچووە، ژمارە: (33) لە رۆژی 2016/8/1 دەرچووە. پێوانە: شێوە گەورەیە. وێنەدار و رەنگاورەنگە.

Concept

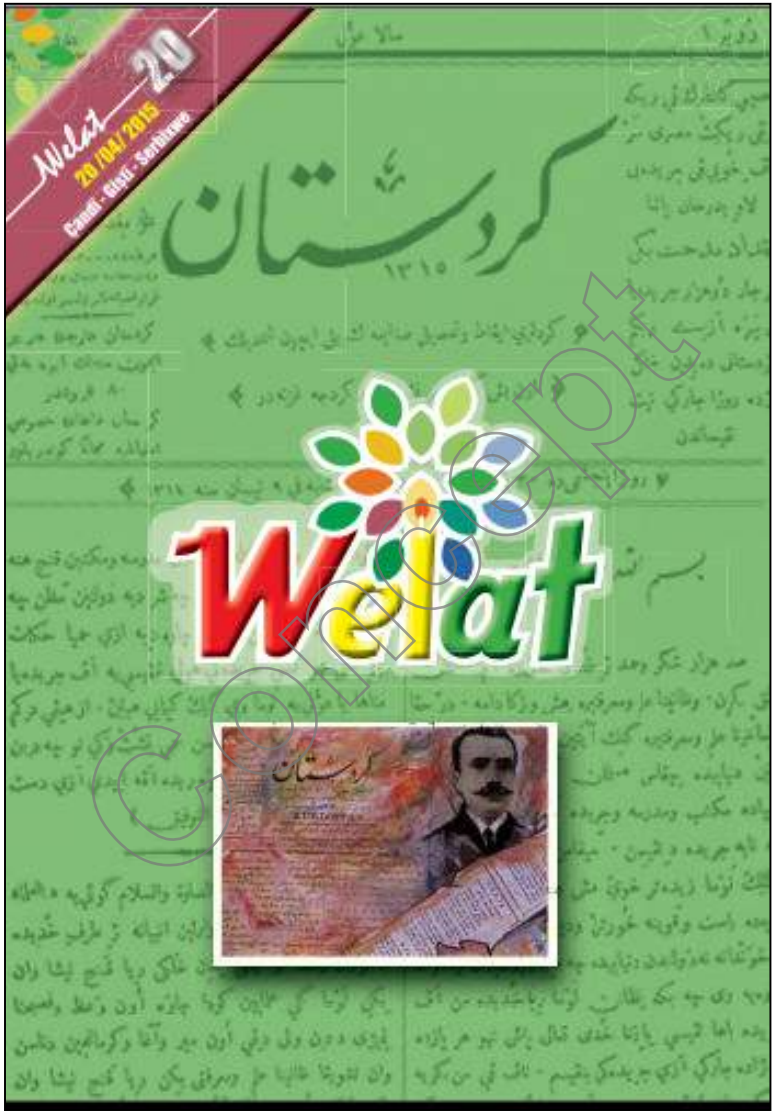

Concept

التقدمي

PÊSVERÛ

2013

(سیاسی، رۆشنبیری، گشتییە)، (نیو مانگییە)، (نووسینگەی راگەیاندنی ناوچەی عەفرینی پارتی دیموکراتی پێشڤەڕۆی کورد لە سوریا) دەریکردووە. زمان: عەرەبی و لە هەندێك ژمارەدا ڕێژەیەکی کەم کوردی "کورمانجی ژوورو". ڕێنووسی کوردییەکەی: لاتینی. ژمارە: (0) لە ناوەڕاستی مانگی 4/2013 دەرچووە، ژمارە: (1) لە ڕۆژی 4/5/2013 دەرچووە، ژمارە: (2) لە ڕۆژی چوارشەمە 15/5/2013 دەرچووە، ژمارە: (4) لە ڕۆژی 13/6/2013 دەرچووە، ژمارە: (30) لە ناوەڕاستی مانگی 6/2015 دەرچووە، ژمارە: (31) لە سەرەتای مانگی 7/2015 دەرچووە، ژمارە: (35) لە سەرەتای مانگی 10/2015 دەرچووە، ژمارە: (38-39) لە کۆتایی مانگی 3/2016 دەرچووە. شێوە ڕۆژنامەی بچووك و ناوەندییە. وێنەدارە.

Concept

التقدمي

سياسية . ثقافية . عامة

نصف شهرية تصدر عن المكتب الإعلامي لمنظمة عفرين للحزب الديمقراطي التقدمي الكردي في سوريا الاربعاء ٢٠١٣/٧/٣١ العدد (٧)

وتقرؤون في هذا العدد

- ملحق خاص بـ :
مسودة العقد الاجتماعي (الدستور) في غربي كردستان التي أعدت من قبل مجلس شعب غربي كردستان.
-أهالي عفرين يعبرون الحدود وينظاهرون في شمال كردستان
- دعم مالي لمنطقة عفرين

المجلس الوطني الكردي : دخول المجاميع المسلحة لمناطقنا خط أحمر

دعا الناطق الرسمي باسم المجلس الوطني الكردي في سوريا قادة الائتلاف الوطني لقوى الثورة وقيادة الجيش الحر الرفع الغطاء عن المجموعات المسلحة التي تقوم بممارسات الاعتداء على المناطق الكردية بغربي كردستان. وندد نصر الدين إبراهيم الناطق باسم مكتب الأمانة العامة للمجلس الكردي خلال تصريح لـ PUKmedia بالأعمال الإجرامية التي تقوم بها المجموعات المسلحة بتسميتها المختلفة ومنها جبهة النصرة وكتائب الفرقان وألوية الإسلامية وقيامها بالتعرض والاعتداء على مدنيين وقرى غربي كردستان وتمثل حالة العنف لها بعداً عن مركز النظام وتمركزه في العاصمة ، واصفاً ممارسات هذه المجموعات بنوع من الإبادة الجوية ومحاسبة الكرد على الهوية، مشيراً إلى أنهم يمارسون ذلك لعملها لتسمت خط سوري للثورة السورية وأهدافها، بل يختصون أعمالها بما فيها الطابع بعينه. واعتبر الناطق باسم المجلس، أن التعرض للمناطق الكردية هو خط أحمر بالنسبة لعموم الشعب الكردي في غربي كردستان، وباسم أبناء الشعب الكردي وأبناء الجزيرة

ص ٢

أحمد سليمان : الأوضاع في المناطق الكردية إلى أين؟

شهدت المناطق الكردية لفترة تزيد عن السنة والنصف من عمر الثورة السورية استقرار نسبي. و في الآونة الأخيرة بدأت تمتد إليها الأيادي لتحريك الأوضاع نحو حلول المقاتل والمسائل فيها. ودعوات للدخول إليها من قبل مسلحين غرباء عن المنطقة بدواعي التحرير و إسقاط النظام. ورغم بطلان مثل هذه الدعوات إلا إن التهديد جدي والخطر حقيقي و الأبادي التي ترتب لذلك متشابكة ومعقدة إلى درجة التلاعبغول. إذ أن الجيش الحر والنظام وقوى إقليمية وبعض القوى الموجودة على الأرض والمتناقضة فيما بينها تمتلك خصمها موجودة وتعمل معاً استطاعت القوى الكردية إلى حد ما من ترتيب أمورها، وإيجاد حالة من التنسيق والتفاهم فيما بينها. والتي عبرت عن أعمال حماصيرها في الانتحار لتجربتها، التي كانت رخوة أساسا وفي إلى حين. ما إلى إن لاعترضت هذه الحالة خلافات داخلية منها سياسية ومنها حزبية صغيرة، وإلى حد ما شخصية.

ص ٣

المجلس الوطني الكردي يشدد على ضرورة تفهم المعارضة السورية مطالب الشعب الكردي

تشدد رئيس لجنة العلاقات الخارجية في المجلس الوطني الكردي في سوريا على ضرورة تفهم الأخوة في ائتلاف قوى المعارضة السورية لمطالب الشعب الكردي ، خاصة بعد اصطدام المعارك المتشعبة بين الكتائب المسلحة مجموعة الثورة وبين قوات الحماية الشعبية الكردية في عدة مناطق من غرب كردستان ، وآخرها هوسنك كريس حادثة لقائه، اليوم الأحد ٢١/٧/٢٠١٣، في مدينة إسطنبول بتركيا، مع أحمد الجربا رئيس ائتلاف قوى المعارضة السورية ، أن الكرد جزء أساسي من الثورة ، ولا يجب تهميش حقوقهم في هذه المرحلة الحساسة والخطيرة التي تمر بها البلاد ، خاصة بعد تهميشهم من قبل النظام السابق لعقود طويلة . من جانبه ،

ص ٣

سليمان: الخلافات بين أطراف الحركة الكردية تمهد الطريق أمام الهجمات التي تتعرض لها مدننا ومناطقنا

قال أحمد سليمان الناطق الرسمي للهيئة الكردية العليا لوكالة هاوار فائلاً "نحن نعتقد بأن ما يحدث في مدينة تل أبيض وسريه كانيه وكذلك في مناطق جل آغا والقرى المحيطة بها واغلب المناطق الكردية، وهجمات المسلحين على شعبنا هو نتيجة لحالة الاستقرار التي تسود مناطقنا وأيضا نتيجة التفاهم والتعايش المشترك بين مكونات مناطقنا كافه".

ص ٢

توضيح من المجلس الوطني الكردي في سوريا ص ٣
باززاني يدعو لتشكيل لجنة تحضيرية للمؤتمر القومي الكردي ص ٤
هيئة التنسيق "تتفهم" مشروع الإدارة الذاتية للمناطق الكردية ص ٤
كامبرون: النزاع في سورية يسير في الاتجاه الخاطئ ص ٤

E.Mail altakddome@hotmail.com
Facebook التقدمي عفرين

کوردستان

Kurdistan

2013

(رۆژنامەیەکی سیاسی، رۆشنبیری - هەفتانەیە، سەربەخۆیە). لەسەر رۆژنامەکە گرنگی دەدات بە هەموو بەشەکانی کوردستان بە تایبەتی رۆژئاوای کوردستان. شوێنی دەرچوون: هەولێر. زمان: عەرەبی و کوردی "کورمانجی ژوورو". رێنووس: لاتینی. ژمارە: (1) لە رۆژی 1/4/2013 بە 12 لاپەڕە دەرچووە، ژمارە: (2) لە رۆژی 20/4/2013 دەرچووە، ژمارە: (3) لە رۆژی 30/4/2013 دەرچووە، ژمارە: (4) لە رۆژی 12/5/2013 دەرچووە، ژمارە: (5) لە رۆژی 28/5/2013 دەرچووە، ژمارە: (6-7) بە یەکەوە لە مانگی 7/2013 بە 14 لاپەڕە دەرچووە. پێوانە: A3. رێنەدارە.

Concept

كوردستان : صحيفة كوردستانية سياسية ثقافية أسبوعية مستقلة . تصدر باللغة الكردية كافة أجزاء كوردستان تسعى إلى خلق فضاء سياسي وثقافي وأدبي جاد وفاعل . ترحب بكل الأقلام الكوردستانية في دنكم وإليكم

كوردستان
Kurdistan
٢٠١٣ - ٢٦٦٢٥
Rojnameya kurdistan ... Hejmara (6 - 7)

مرحبا بكم

صحيفة كوردستان صحيفة أسبوعية كوردستانية . يشرف عليها مجموعة من المثقفين الكوردستانيين . تسعى إلى خلق فضاء ثقافي وأدبي جاد وفاعل . ترحب بكل الأقلام الكوردستانية وما موجودين على جغرافية كوردستان . فربي منكم والكم . لا تشترط الصحيفة على السادة الكتاب سوى النزاهة . نرجو من الكتاب مراجعة مواد مهجوة قبل إرسالها . وأن يرتبطوا تصوصهم في ملف وورد على عنوان الصحيفة . تستبق علينا عملية النشر . ومن حق هيئة تحرير الصحيفة عدم نشر أي نص يختلف مع الخط الذي تسطره في عملية البناء الثقافي الذي نسعى إليه .

العدد : ٦ - ٧ / تشرين ٢٠١٣

كردستان سوريا

www.rojnameyakurdistan.net

kurdisan2013no@gmail.com

الثورة الشعبية - وتوجه السياسي

بقلم : عبد الله القادر

نائب تركي يحذر من "دولة كوردستان المتحدة"

انصار حزب العمال الكردستاني (كريلا)

كلمة التحرير

كوردستان برسم البيع

الخارجية الأمريكية تدين العنف في عامودا

تقرير لاجئون سوريون يروون بأنهم الناجون لحماتين من مصير مجهول

الكورد لن ينضموا للائتلاف ما لم يكف الجيش الحر عن تهديد المناطق الكوردية

سوريا.. أعلنت منظمة عفرين لحركة الشعب الكوردستاني / بلاغاً حول المفاوضات بشأن حصار عفرين

تقارير

ROJNAMEYA KURDISTAN

علوبو تركيا .. من بيوت الجمع إلى دار الحلاج!

كلمة التحرير

كوردستان : صحيفة كوردستانية سياسية ثقافية أسبوعية مستقلة . واليوم تعلن من حاجبنا إلى المرشحين من كافة المدن في أجزاء كوردستان لنقل الأخبار والأحداث التي تتعلق بأبناء شعبنا الكوردي .. وبذل الأخبار بدقة حادق وبريق وبدقة تام . بالإضافة إلى مراسلة كوردستان بحاجة إلى مراسلين بالمقالة الإلكترونية لإيصال صوت الكورد إلى العالم أجمع وأقلام قريباً منتشر صحيفتنا ورقياً على قياس كبير بعدة لغات . ومن يود أن ينخرط من أجل القضية . نرجو أن يرسل السيرة الذاتية عبر بريد الصحيفة . وكون عضو في هيئة تحرير الصحيفة . البريد : kurdisan2013no@gmail.com

Dengî Werziş

صوت الرياضة

2013

(رۆژنامەیەکی وەرزشی سەربەخۆی نیو مانگییە، گرنگی دەدات بە وەرزش و وەرزشوانان). یەکەم رۆژنامەی وەرزشییە لە رۆژئاوای کوردستان بە چاودێری یاریگای وەرزشی قامشلۆ دەرچووە. زمان: عەرەبی و کوردی "کورمانجی ژوورو". رێنووس: لاتینی. ژمارە: (1) لە مانگی 2013/4 دەرچووە، ژمارە: (9) لە رۆژی 2013/10/1 دەرچووە، ژمارە: (10 و 11) لە سەرەتای مانگی 2013/11 دەرچووە. رەنگاورەنگ و وێنەدارە.

Concept

صوت الرياضة

صحيفة رياضية مستقلة نصف شهرية تهتم بشؤون الرياضة والرياضيين

العدد التاسع : 2013/10/1

السعر : 25 ق.س

وسيم عمر
لا أتحمل المسؤولية

جودي محمود
بطاقة الأمل في المستقبل

فريق ديار
بطل دورة ملعب حامو ذا المعشب

جمهور نادي الجهاد
غير شرعي بامتياز

مجلس محافظة الحسكة يمنح نادي الجهاد أثمن هدية

وافق مجلس محافظة الحسكة في جلسته الأخيرة بتسمية الملاعب والمنشآت الرياضية في مدينة القامشلي باسم نادي الجهاد، ويعتبر صدوره ولادة جديدة للنادي في الأمور المادية، وهذا الخبر انتظرته الجماهير الرياضية منذ عشرات السنين، وبات هذا الإنجاز حقيقةً وواقعاً بتسمية المنشآت باسم الجهاد، والكل بالمحصلة سيستفاد. فالرياضة بكل ألعابها ستتطور وتتقدم وستبدأ بالمنافسة الحقيقية على جميع المستويات، والمدينة بحد ذاتها سترتدي ثوب التطوير فالملاعب المخصصة ستقام ضمنها الفنادق والمتنزهات والمطاعم وكل ما من شأنه رسم صورة الجمال على المدينة، والفائدة المادية للنادي، هذا ما أكده رئيس فرع الاتحاد الرياضي بالحسكة السيد مصطفى شاكردي والذي عانقته فرحة كبيرة بالقرار وأضاف قائلاً: دائماً تكمن هموم الأندية الرياضية بالموضوع المالي وبهذا القرار سنتمكن من استغلال الملاعب والمنشآت التي في المدينة بالطريقة السليمة والصحيحة للاستفادة المالية، فلدينا ملعب الجهاد وبمساحة كبيرة جداً وضمنه مقصف وملعب للرول وبيوت رياضية وصالات جديد وملاعب ترابية، بالإضافة للصالة الرياضية الكبيرة ويجاورها الملعب المعشب صناعياً، وكله بات تحت تصرف النادي، بالإضافة على ذلك تم منحنا قطعتي أرض ضمن حرم المدينة لإنشاء ملاعب مغلقة عليها، وانتظروا الصورة الجديدة للنادي بعد هذا القرار. والمطلوب الانتهاء من بعض الإجراءات الإدارية وبعد فترة زمنية سيظهر النتائج المثمرة. وتابع الشاكردي: قبل القرار من مجلس المحافظة، قمنا ببعض الترتيبات وخاصة في دائرة الزراعة لإزالة إشارة الرهن، ووجدنا داعمين وصادقين للقرار ضمن المحافظة، فلم نتردد بتقديم كتاب من فرع الاتحاد طالبين فيه بتسمية المنشآت باسم نادي الجهاد فنالت الموافقة وانتشرت التهاني والتبريكات بين رياضيي المدينة.

قرارات تأديبية صارمة
تصدر عن لجنة المنطقة الشعبية

Concept

Guhertin

گوهەرتن

2013

(رۆژنامەیەکی سیاسی، رۆشنبیری، هزریی مانگانەیە). دەستەیەك لاوی رۆشنبیر لە شاری کۆبانی دەریانکردووە. زمان: کوردی "کورمانجی ژوورو"، ئینگلیزی و عەرەبی. رێنووسی کوردییەکەی: لاتینی. ژمارە: (1) لە رۆژی 1/5/2013 بە 12 لاپەڕە دەرچووە، ژمارە: (2) لە کۆتایی مانگی 5/2013 دەرچووە، ژمارە: (3) لە سەرەتای مانگی 7/2013 دەرچووە، ژمارە: (4) لە کۆتایی مانگی 8/2013 دەرچووە، ژمارە: (5) لە سەرەتای مانگی 10/2013 دەرچووە، ژمارە: (9) لە رۆژی 24/3/2014 بە 12 لاپەڕە دەرچووە، ژمارە: (10) لە مانگی 5/2014 دەرچووە. وێنەدارە.

Concept

Rojnameya
Guhertin
جريدة سياسية ثقافية فكرية، تصدر شهرياً عن المثقفين الكورد والعرب
تهتم بالقضايا الكوردية، والإقليمية، والعربية
العدد 4
تصدر من مدينة: «كوباني»
نقرؤكم في هذا العدد
Pêr û Kevok
Rojeke yekshemê li baxçeya Hyde Park yê li navenda bajarê Sydney
Wek hemî roj'n sayê wê rojê... R: 9
Kurdistan
The case of home
... Are you free? (.....)
Or
Are you slave? (.....)... P: 10
Time for Kurdish lobbies to act
I strongly believe in promoting the work of the civil society groups, which are usually non-governmental...P: 10
الذكورة والأنوثة قانون..
... أثبت العلم أنّ داخل كل رجل هتان ويكمن
حكيمة، وداخل كل امرأة عقل نير متقد
يسلسل منذ آلاف السنين، فيكمل الرجل
وحشه يجب أن لا يغتر ضعفاً... صـ 4
أهدي لها الكلمات
... أستمطر من بروية خاصرتها
وجسدي، وجسدها يتخاصران
كلما أنصن خصرها
تحنّ الدماءُ على الدماء، وتجنّ... صـ 6
Parastina jinê di hişyariya...
Raste rewşa jina kurd bastir û çêtir e ji rewşa jinên hevwardorî xwe, û bi taybetî ji rewşa jina Erebê ya kudî nava rewşeke reş... R: 7

Concept

Kanîya Şiye

کانیا شیێ

2013

رۆژنامە، سیاسی، رۆشنبیری، مانگانەی گشتییە. (رێکخراوی لاوانی شیێ / پارتی یەکێتی دیموکراتی کورد لە سوریا "یەکێتی") دەریکردووە. شوێنی بڵاوکردنەوە: هەرێمی عەفرین. زمان: عەرەبی و کوردی "کورمانجی ژوورو". رێنووس: لاتینی. ژمارە: (1) لە رۆژی 14/5/2013 دەرچووە. ژمارە: (12) لە رۆژی 14/4/2014 دەرچووە، ژمارە: (14) لە رۆژی 14/6/2014 دەرچووە. تا ئێستا (16) ژمارەی دەرچووە. شێوە رۆژنامەی بچووکە. وێنەدارە.

Concept

Kaniya

Şiyê

كانيا

شيه

ساحة لكل تفتح بالحرية وتتدفق مياه النبع لتستمر الحياة بتفاصيلها

تصدرها منظمة شباب شيه لحزب الوحدة الديمقراطي الكردي في سوريا (يكيتي)

العدد: الأول - ١٤ نيسان ٢٠١٣م - ٢٢٦٥ ك

الصفحة الأولى | ثمن النسخة ٥٠ ليرة

١

في هذا العدد

شيه تحيي ذكرى رحيل شاعرها الكبير حامد بدرخان

٢٢ نيسان يوم الصحافة الكردية

زيارة السيد محي الدين شيخ آلي

تخريج الدفعة الثانية من طلاب اللغة الكردية

ص-٢

من اقوال الشاعر الكبير حامد بدرخان لمجلة الحوار.

الشعر لايأتي بإرادة الانسان .

عندما يولد الانسان يصرخ

أول صرخة هي الرفض .

فالصرخة الأولى هي في الواقع القصيدة الأولى لأن تبدل مكان المولود يولد حالة شاعرية ، حالة رفضية تحولية ، عندما كتبت الشعر كان عمري ١٤ سنة وحتى في التاسعة من العمر كان لدي مزاج ورغبة لكتابة الشعر .

ص-٧

افتتاحية العدد الأول (كانيه شيه)

انطلاقاً من الايمان بان شعبنا الكردي يحق له ما يحق لشعوب الأرض آن ينعم بحياة حرة وكريمة وأن يمارس أبناؤه وبناته ، رجاله ونساؤه وأطفاله حياتاً سوية متحررة من الظلم والاضطهاد والتمييز وان يكون له دور الفضل في بناء وتطور الحضارة البشرية والمستقبل الانساني السعيد

رغبنا أن تكون لشيه نسوتنا - منبراً وتطل ما تنبض به من أماني وطموحات ، بما تحتويه من طاقات وابداعات تحتاج لأن ترى النور وان تلاقي التشجيع والمساندة صفحات جريدتنا (كانيه شيه) مفتوحة لمنتجات المنتوبة والموثقة والمصورة التي تتعلق ببيئة شيه وقراها المحيطة من مظاهر حضارية وتاريخية واحداث و مواهب وانشطة .

هيئة التحرير

ان لم احترق انا ولم تحترق انت ولم نحترق نحن لمن اين يأت النور

بطاقة شكر

نوجهها الى المعلمين والمعلمات وخاصة من تخرج منهم لتعليم ابناء شيه في المدارس

Concept

NÛDEM

نوودەم

2013

رۆژنامە، سیاسی. گشتی، نیومانگی. (دامەزراوەی راگەیاندنی نوودەم) دەریکردووە. دروشم: (نوودەم چاڤێ بوویەرێیە). شوێنی دەرچوون: قامشلۆ. سەرۆکی ئەنجومەنی کارگێری دامەزراوەی نوودەم: مەسعود حامید. زمان: عەرەبی و کوردی "کورمانجی ژوورو". رێنووس: لاتینی. ژمارە: (0) لە رۆژی 2013/5/15 دەرچووە، ژمارە: (3) لە رۆژی 2013/7/1 دەرچووە، ژمارە: (4و5) بە یەکەوە لە رۆژی 2013/8/1 دەرچوونە. پێوانە: هەر ژمارەیە 16 لاپەڕەی A3. وێنەدارە و رەنگاورەنگە.

Concept

NÛDEM

الحيادية في نقل الخبر

WWW.D-EM.NET | الثمن 50 قرش | مستقلة | ثقافية | سياسية | تصدر شهرياً | 2013/05/15 | العدد(5)

مقاتلو حزب العمال الكردستاني يبدؤون انسحابهم من تركيا وسط مخاوف قادة الحزب من استفزازات الجيش التركي

Nûdem – خاص

"صمود" يستلم دفة قيادة المجلس الوطني الكردي خلفاً لـ "يوسف"

Nûdem – خاص

اعتقال سردار قري بين معارض و مندد

Nûdem – خاص

حلويات مشوار

افخر أنواع الحلويات والمعجنات الشرقية الغربية

بالسمن العربي والنباتي

ابراع كاتو لكافة المناسبات وأعياد الميلاد

باباريه الجديدة

غرب

قامشلي شارع الوحدة جانب باب الحارة

محل 443102 موبايل 0988230873

Rewşen

روشن

2013

(دەنگــی ژنــانی کــوردە)،(رۆژنامەیــەکی وەرزیــی رۆشــنبیریی کۆمەڵایەتییــە). (کۆمەڵەی رەوشەن بەدرخانی ژنانی کورد) دەریکـردووە. زمـان: عـەرەبی و کـوردی "کورمانجی ژوورو". رێنـووس: لاتـینی. شـوێنی دەرچـوون: عـەفرین. سەرنووسـەر: زەعفەت حەنان. ژمارە: (1) لە سـاڵی 2013 دەرچـووە، ژمـارە: (4) لـە بـەهاری 2014 دەرچووە، ژمارە: (5) لە هاوینی 2014 دەرچووە، ژمارە: (6) لە مانگی 2014/9 دەچووە، ژمارە: (7) لـە مـانگی 2014/11 دەرچـووە. پێوانـە: 12 لاپەڕەی شێوە رۆژنامەی بچووکە. رەنگاورەنگ و وێنەدارە.

* ئەم رێکخراوە لە ساڵی 2012 لە شاری عەفرین دامەزراوە.

Concept

Rojnama

REWŞEN

DENGÊ JINA KURD

REWŞEN çandî û civakî ye | Êlûn 2014 z 2626k | Hejmar (6)

Avakirina welateki, ku mirov tê de di nêrîn û baweriyên xwe de serbest bin û ji tirs û belengaziyê rizgar bin wek xwasteka bilindtirin a tevahiya mirovatiyê tê zanîn, û weke ku em dibînin, îro welatê me bûye meydana şerekî dijwar, bêguman berdewambûna vî şerî kenca xwe li ser hemû welatiyan zor giran e.

Kuştin, komkujî, perişanî, koçberkirin, biçûkditin û rêznegirtina mafên mirovî bûn encama kiryarên hov ên ku wijdana mirovahiyê bi tundî azar dikin.

Di vê çarçewê de emê çi bikin..

Heya kengî emê werin kuştin û ji malên xwe koçber bibin?!

Heya kengî pênûsên me wê li azadiya xwe bigerin û tu çareseriyê nebînin?!!

Îro ji me tevan tê xwestin ku em tev dest bidin hev, li dijî zordarên gelê xwe bisekinin û ji bo siberoja civakeke ku têde Kurd serbest û xwedî maf bin bixebitin.

Desteya serniviser

EVÎN Û WÊJEYA KURDÎ

Wêje û jiyana her mileteki bi hev ve girêdayî ye, hevbendiya xwe bi hev re heye. Ji ber ku wêje afrandineke dikeve hundir hemû cureyên jiyanê, naveroka xwe ji jiyana mirovan dadigre û dewlemendiya xwe ji pêşveçûn û şaristaniya milet werdigre.

Zanyarên Kurd di xebatên xwe de nivîsandine ku di diroka paydabûn û pêşveçûna toreya kurdî de, zargotina civakî (çirok, stran, serpêhatî...) kaniya toreya kurdî ye.

Di toreya kurdî de, eylnê cihekî zor giring girtiye, ew yek ji bingeha dewlemendiya wê ye. Û gava em bi şêwaki berfireh çavên xwe di rûpelên wêjeya kurdî de bigerînin û bixwazibin di vî warî de lêkolînê bikin, bêguman gelek pirtûk wê werin çêkirin.

Tenê me xwest em nimûneyek pir biçûk bidin ber destên xwendevanan û dilopekê ji vê derya mezin têxin piyalên wan...

Di gulistana berhemên evînî de gelek çirokên dildaran bûne destan û çirokên niviskî, ne tenê wisa lê hin ji wan berheman kanibûn bi huneriya xwe ya bilind û naveroka xwe ya mirovane û armancdar bibin mijara lêgerîn û lêkolînan.

Di vê mijarê de destana "Mem û Zînê" mînakeke zor payebilind e, mirê helbesta kurdî Ehmedê Xanî destana xwe li ser evîndariya wan ava kiriye û şêweya wê ji zargotina kurdî wergirtiye û xistiye durveki helbestî gelek

1

Dengê Ciwanên Şoreşger

صوت الشبيبة الثورية

2013

(گۆڤارێکی هزری، سیاسی، رۆشنبیرییە). (بزاڤی لاوانی شۆڕشگێڕ) لە رۆژئاوای کوردستان دەریکردووە. شوێنی چاپکردن: قامشلۆ. زمان: کوردی "کورمانجی ژوورو" و عەرەبی. رێنوسی کوردییەکەی: لاتینی. ژمارە: (1) لە مانگی 2013/7 دەرچووە، پاش چەندین ژمارە لە دەرچوون وەستاوە و گۆڤاری (جوانتیا ئازاد) لە ساڵی 2015 شوێنی ئەوی گرتۆتەوە. پێوانە: شێوە گۆڤاری گەورەیە. وێنەدار و رەنگاورەنگە.

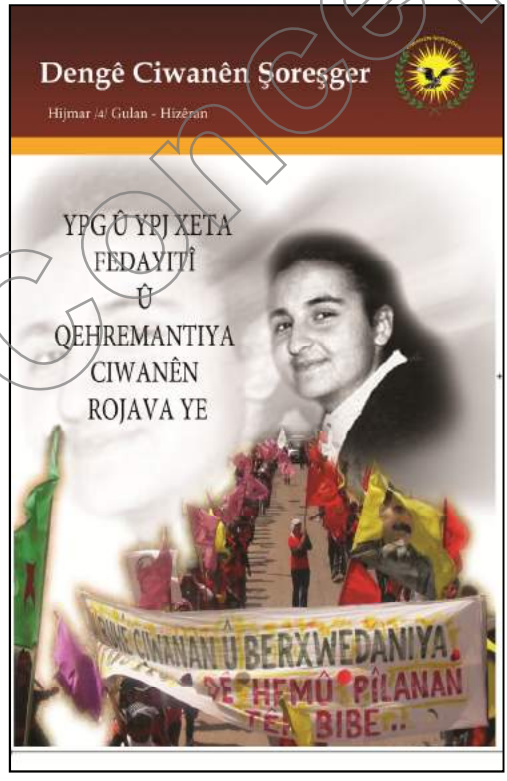

Concept

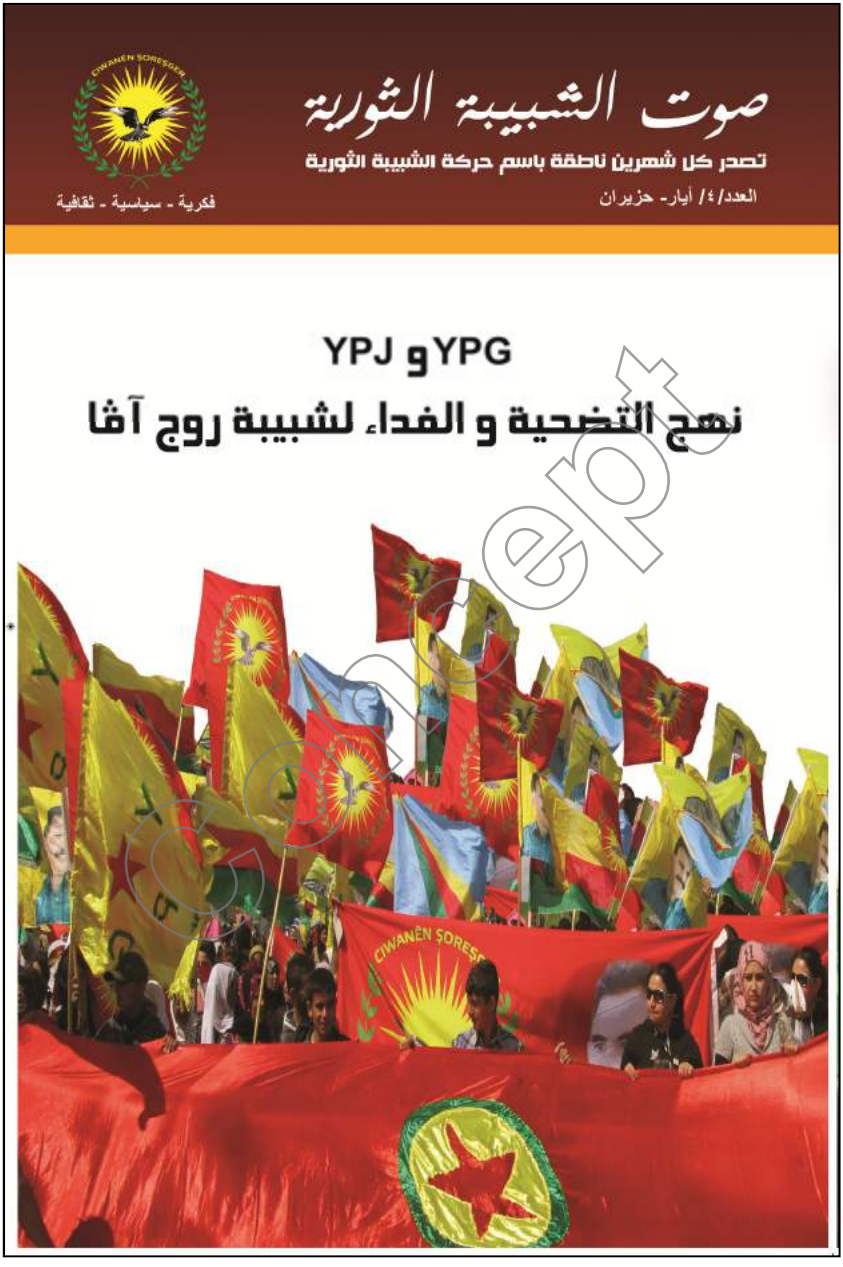
صوت الشبيبة الثورية
تصدر كل شهرين ناطقة باسم حركة الشبيبة الثورية
العدد/٤/ أيار- حزيران
فكرية - سياسية - ثقافية
YPG و YPJ
نهج التضحية و الفداء لشبيبة روج آفا
CIWANÊN ŞORESGER

RODOZ

رۆدۆز

2013

(رۆژنامەیەکی رۆشنبیریی کۆمەڵایەتیی هەمەرەنگە). مانگانە لەلایەن (هەڤگرتنی ژنانی کورد لە سوریا) لە شاری قامشلۆ دەرچووە. زمان: عەرەبی و ڕێژەیەکی کەم کوردی. ژمارە: (1) لە مانگی 2013/7 دەرچووە، ژمارە: (2) لە مانگی 2013/8 دەرچووە. ڕەنگاورەنگە.

* ئەم ڕێکخراوە لە ڕۆژی 2012/2/13 دامەزراوە.

من اجل المساواة بين المرأة والرجل في الحقوق والواجبات
تفعيل دور المرأة الكردية في جميع ميادين الحياة

RODOZ
مناهضة العنف ضد المرأة

HJKS

شهرية تصدرها منظمة الاتحاد النسائي الكردي في سوريا

جريدة ثقافية اجتماعية منوعة العدد الأول تموز ٢٠١٣ ثمن النسخة (٢٥) ل . س

كلمة الاتحاد

جريدة "Rodoz" هي منبر للمرأة الكردية ليرتفع صوتها وتسمعه للآخرين رغم الضجيج المتعالي من حولها وليكون وسيلة إعلامية تبرز إمكانياتها الفكرية والثقافية.

وفي أول عدد الأول من جريدتنا أردنا أن نعطي لمحة عن الاتحاد النسائي الكردي في سوريا ، فقد تأسس في ٢٠١٢/٢/١٣ وجاء نتيجة للضرورة الملحة

خلال توفير فرص العمل لها وفقا لما تتمتع به المرأة من إمكانيات فكرية وجسدية ومهنية ، والاعتراف بالحقوق والحريات التي كفلتها المواثيق والاتفاقيات الدولية للمرأة وتثبيت ذلك في الدستور السوري.

٣-حرية المرأة في ممارسة نشاطاتها المختلفة استنادا إلى أن "الحرية قيمة للمرأة ... ليس ...

Concept

Herekol - هەرەکۆڵ

2013

رۆژنامــە: (خــوولی، رۆشــنبیری، کۆمەڵایــەتی، گشــتییە). (لەلایــەن ڕێکخســتنی هەرێمی کۆچەرانی پارتی دیموکراتی پێشڤەڕۆی کورد لــە ســوریا) دەرچــووە. زمــان: عەرەبی و کــوردی "کورمــانجی ژوورو". ڕێنووســی کوردییەکــەی: لاتــینی. ژمــارە: (1) لە رۆژی پێنجشەمە 2013/8/22 بە 8 لاپــەڕە دەرچــووە، ژمــارە: (2) لــە کۆتــایی مــانگی 2013/9 دەرچــووە، ژمــارە: (15) لــە رۆژی 2015/6/24 دەرچووە. وێنەدارە. شێوە رۆژنامەی بچووك و ناوەندییە. وێنەدارە.

Herekol

دورية ثقافية اجتماعية عامة

تقرؤون في هذا العدد :
- هولير .. عروس اللقاءات الكوردية
- وحدة الصف الكوردي ضرورة ملحة
- الطالب الكوردي و دوره الوطني و القومي

تصدر عن منظمة (Herêma Koçera) الحزب الديمقراطي التقدمي الكردي في سوريا - العدد (1) الخميس 22\ 08\ 2013 م

الكورد والجماعات المسلحة ....تأريف على أبواب (البحرية "كوجهر")

أضرار الفرقة الإعلامية

تقدم هيئة تحرير جريدة « هرکول » بالتعازي الحارة إلى ذوي الشهداء الكورد الذين بذلوا أرواحهم رخيصة في سبيل الدفاع عن المناطق الكوردية من عصابات الإرهاب و المرتزقة

كما تتقدم أيضاً بالتعزية إلى عوائل كل من:

-الفقيد فاضل فايز من قرية «كانيا دريج»

وتشيد بقيامهم بواجبهم الانساني في هذا المصاب

- و الفقيد سيدخان عمر من قرية كرمسور | قاودمان |
- و الفقيد عثمان عاقو من قرية «طي كانيش»

وتتمنى لذويهم الصبر و السلوان راجين من المولى أن يتغمدهم برحمته و يتغمدهم فسيح جناته « إنا لله و إنا إليه راجعون»

هيئة التحرير

- كتب الرائد مقداد مدحت بارخان مؤسس جريدة كردستان في العدد الأول منها

" لا أبغي من صدور هذه الجريدة ولو من بعيد سوى خدمة مصالح شعبي و سعادته و رفع المستوى الثقافي لبني جلدتي "

- الإعلام الذي لا يمكن تبني الشارع بطريقة عصرية و مهنية إعلام ميت
- شعب بدون إعلام حقيقي شعب أخرس

قضایا و حوارات

2013

گۆڤار، هزری، سیاسی. (نووسینگەی راگەیاندنی تەڤگەری چاکسازی - سوریا) دەریکردووە. زمان: عەرەبی. ژمارە: (1) لە مانگی 9/2013 دەرچووە. شێوە پەرتووکە.

Concept

دراسات كردية

2014

(گۆڤارێکی وەرزییە)، سیاسی، کۆمەڵایەتی، مێژوویی، ئابووری. (ناوەندی لێکۆڵینەوەی ستراتیژی رۆژئاوای کوردستان) دەریکردووە. سەرنووسەر: تەها خەلیل. شوێنی دەرچوون: قامیشلۆ. زمان: عەرەبی. ژمارە: (1) لە زستانی 2014 بە 100 لاپەڕە دەرچووە، ژمارە: (4) لە پایزی 2014 دەرچووە، ژمارە: (6) لە بەهاری 2015 دەرچووە.

*ئەم ناوەندە لە رۆژی 2004/12/12 لە شاری قامشلۆ دامەزراوە و لە 2014/12/22یش لقی لە شاری عەفرین کردۆتەوە.

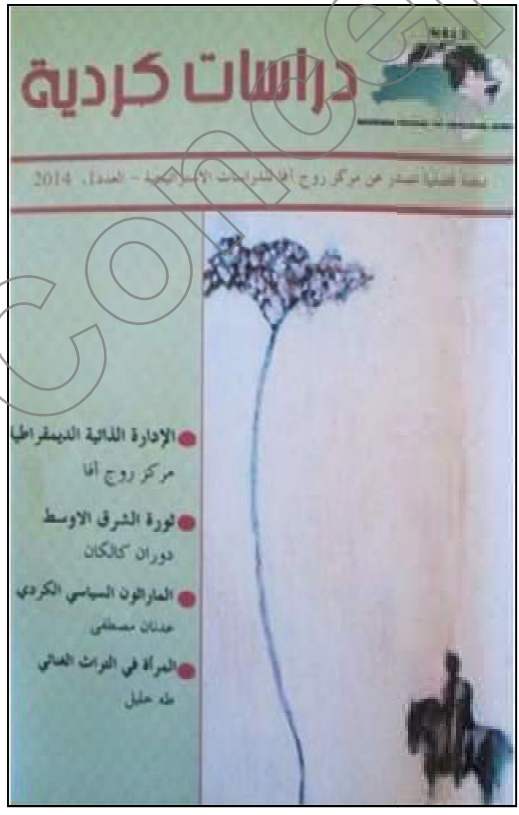

Concept

CIWANÊN PÊŞVERÛ - جوانی پێشڤەڕو

2014

(گۆڤارێکی ڕۆشنبیرییە). ڕێکخستنی لاوانی گرکێ لەگێی سەربە (پارتی دیموکراتی پێشڤەڕۆی کورد لە سوریا) دەریکردووە. شوێنی دەرچوون: گرکێ لەگێ (رمێلان). زمان: عەرەبی و ڕێژەیەی کەم کوردی. ڕێنووسی کوردییەکەی: لاتینی. ژمارە: (1) لە ڕۆژی 15/1/2014 دەرچووە.

مجلة جواني بيشڤرو [[كركي لكي]]

CIWANEN PEŞVERÛ

C.P.D.P.K.S

15-1-2014

الكاتب و المعارض ميشيل كيلو

الأستاذ عبد الحميد درويش

رجل العقلانية ، و التقدم ، و الوحدة الوطنية ، و حقوق الكرد الديمقراطية و الثقافية ، و رجل التفهم و التفاهم ، وليس في سوريا وحدها ، بل في كل مكان يعيش فيه قوم أغلبية مع أقوام شريكة في الوطن . وكذلك رجل الحوار السلمي و الخطاب الودي ، الذي لا يسعى في مصلحة أحد ، و إن كان لا يلين و لا يهادن في طلب حقوقه و حقوق ناسه ، كجماعة قومية و المواطنين أفراد . لا يسعني إلا التعبير عن سعادتي بصداقة الأستاذ عبد الحميد درويش ، الذي تمكنت من اتصال معه خلال جميع الأوقات و الظروف ، حتى و أنا في السجن ، حيث كنت أهاتفه من حين لآخر كي أطمئن على صحته ، و أستمد من تضامنه معي و مع الزملاء المعتقلين الشعور بالقوة و الراحة . كما لا يسعني إلا التعبير عن التضامن العميق بأن ما فعله لأبناء وطنه السوري سيأتي أكله ، و سيكون أحد أحجار زاوية المستقبل ، الذي أتمنى أن يمتد به العمر و يمنحه الله الصحة كي يواصل الإسهام في صناعته ، بطريقته العقلانية و الديمقراطية ، الهادئة حقاً ، التي لا تتخلى ، في الوقت نفسه ، عن آمال و أحلام مواطنيه السوريين ، التي لم تتحقق بعد ، في الحرية و المساواة و العدالة ، و عن طموحهم إلى أن تكون سوريا وطناً لجميع أبنائها !

Concept

Berçav Magazine - بڕچاڤ مەگەزین

2014

گۆڤار، ڕۆشنبیری، گشتییە. (بنکەی ڕاگەیاندنی بەرچاڤ) دەریکردووە. شوێنی دەرچوون: کۆبانێ. خاوەن و سەرنووسەر: فاروق حاجی مستەفا. ژمارە: (1) لە بەهاری 2014 دەرچووە. شێوە گۆڤاری گەورەیە، وێنەدارە.

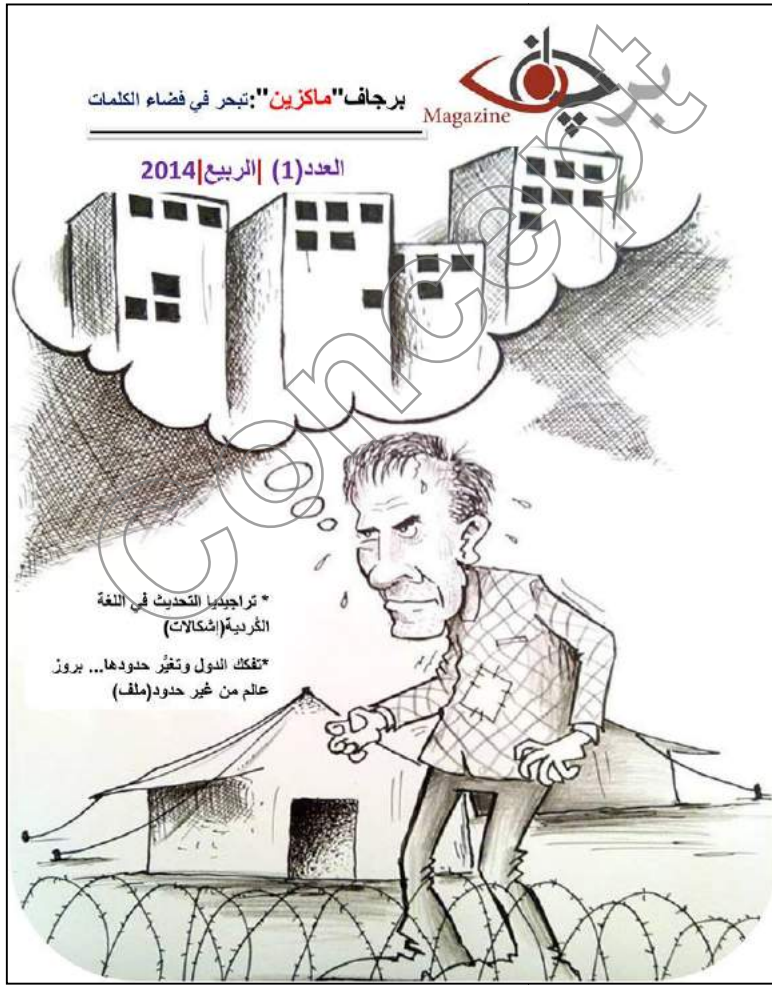

ŞAR

شار

2014

گۆڤار، سیاسی، گشتییە. (ڕێکخراوی شار) دەریکردووە. شوێنی دەرچوون: قامشلۆ. زمان: عەرەبی و کوردی "کورمانجی ژوورو - لاتینی". سەرنووسەر: پیرۆز بریك. ژمارە: (1) لە مانگی 2014/4 دەرچووە، ژمارە: (2) لە مانگی 2014/5 دەرچووە، ژمارە: (6) لە ساڵی 2015 دەرچووە. پێوانە: شێوە گۆڤاری ناوەندییە. ڕەنگاورەنگ و وێنەدارە.

Concept

Banga Çaksaziyê

نداء الإصلاح

2014

بلاوکراوە، سیاسییە. (نووسینگەی راگەیاندنی تەڤگەری چاکسازی - سوریا / باڵی ئەحمەد عوسمان) دەریکردووە. زمان: عەرەبی و کوردی. ژمارە: (1) لە مانگی 2014/4 دەرچووە، ژمارە: (4) لە مانگی 2014/7 دەرچووە، ژمارە: (6) لە ساڵی 2014 دەرچووە. 8 لاپەڕەی شێوە رۆژنامەی ناوەندییە. وێنەدارە.

نداء الإصلاح

إصلاح . شفافية . تغيير

تطالعون في هذا العدد

العدد ٤ تموز ٢٠١٤

السعر ٥٠٠ ل.س

نشرة تصدر عن مكتب إعلام حركة الإصلاح - سوريا

المنسقية العامة للحركة تعقد اجتماعها الاعتيادي وتؤكد على تفعيل دور المجلس الوطني الكردي والحوار مع مجلس الشعب لغربي كردستان

عقدت المنسقية العامة لحركة الإصلاح اجتماعها الاعتيادي بتاريخ ٢٠١٤/٦/٢٠ وبعد تثبيت جدول العمل تم الوقوف دقيقة صمت إجلالا لأرواح شهداء الكرد وكردستان والثورة السورية ومن ثم تناول الاجتماع الوضع العام في البلاد وما يتعرض له الشعب السوري من قتل وتهجير ومعاناة شديدة على كل الأصعدة علاوة على تدمير الممتلكات والمعامل وشبكات الكهرباء والاتصالات ... وأكد على ضرورة قيام المجتمع الدولي بواجباته ومحاسبة المسؤول لوقف المأساة السورية وإيجاد حل سياسي ينهي النظام الاستبدادي القمعي وتشكيل هيئة حكم انتقالية بصلاحيات كاملة يفسح المجال لإشراك كل القوى السورية في القرار للعمل على بناء سوريا ديمقراطية لامركزية اتحادية تضمن حقوق جميع مواطنيها بغض النظر عن القومية

لقاء بين هيئة التنسيق الوطنية للتغيير الديمقراطي وحركة الإصلاح - سوريا

بتاريخ ٢٠١٤/٥/٢٠ عُقد لقاء في مقر حركة الإصلاح بالقامشلي بين وفد من المكتب التنفيذي لهيئة التنسيق الوطنية للتغيير الديمقراطي - مؤلفة من السادة :

احمد العسراوي : عضو المكتب التنفيذي للهيئة ورئيس الوفد .

يحيى عزيز : عضو المكتب التنفيذي للهيئة .

زياد وطفة : عضو المكتب التنفيذي للهيئة .

علي السعد : رئيس فرع الهيئة في الحسكة .

احمد الأسود : عضو فرع الهيئة في الحسكة .

تتمة ص (٦)

Concept

Kurdistan
کوردستان
2014

(رۆژنامەی ناوەندی پارتی دیموکراتی کوردستان - سوریا PDK-S) کە لە یەکگرتنی چوار پارتی رۆژئاوای کوردستان دامەزرا، ئەوانیش بریتی بوون لە (پارتی دیموکراتی کورد لە سوریا/ باڵی بەشار حەکیم، پارتی ئازادی کوردستان/ باڵی مستەفا جومعە، پارتی ئازادی کورد لە سوریا/ باڵی مستەفا ئۆسێ، پارتی یەکێتی کوردستانی سوریا). لەم پارتییە نوێیەدا سعود مەلا بە سکرتێر هەڵبژێردرا و بڕیاردرا لە جیاتی ئۆرگانی هەر چوار پارتییەکە ئۆرگانی ئەم پارتییە نوێیە بەناوی (کوردستان) لەسەر زنجیرەی ژمارەکانی رۆژنامەی (دەنگێ کورد - صوت الاکراد)ی باڵی بەشار حەکیم دەربچێت. کە ژمارە: (489)ی رۆژی 2014/5/1 یەکەم ژمارەیەتی. ئەم پارتییە نوێیە بە درێژکراوەی پارتی دایکی 1957 داندراوە و رۆژنامەکەش بە درێژکراوەی یەکەم ژمارەی رۆژنامەی (دەنگێ کورد)ی 1959 داندراوە. ژمارە: (506) لە رۆژی 2015/2/15 دەرچووە، ژمارە: (543) لە رۆژی 2016/9/1 دەرچووە. شوێنی چاپکردن: هەولێر. پێوانە: A3. زۆربەی ژمارەکان 16 لاپەڕە دەرچووە. وێنەدارە.

Concept

كوردستان

تصدر عن الحزب الديمقراطي الكوردستاني-سوريا

العدد (٥٠١) ٢٠١٤/١٢/١م - ٢٧١٤ك | نصف شهرية | www.pdk-s.com

(PDK-S) ترسل مساعدات من المانيا الى نازحي كوباني

قامت منظمة المانيا لـ(PDK-S) بالتعاون مع مكتبة موزع الخدمية، بحملة لتأمين شاحنة من المساعدات الإغاثية للجمعية الكورد الكوبانيين وارسالها الى مدينة برسوس في شمال كوردستان.... ص٤

اللجنة المركزية لـ(PDK-S):

تدعو الائتلاف السوري الالتزام بدواعي الثورة وعقد اجتماع للوطني الكوردي

الافتتاحية

في مبادرة دي مستورا

هفرة الشيخ

لون كوباني وصوت أوباما

ص٤

مخيم كوركوسك

لاجئون يصارعون الصعاب وعيونهم تتطلع للعودة

ص٦

أيها الكورد. إن اختلفتم فسيكون مصيركم مصير الأنصار

ص١٢

خفافيش مستنيرة في المشهد الثقافي

ص١٥

Kurdistan - کوردستان

2014

چاپی کوردی رۆژنامەی ناوەندی پارتی دیموکراتی کوردستان - سوریا PDK-S، کە لە یەکگرتنی چوار پارتی رۆژئاوای کوردستان دامەزرا. ژمارە: (30)ی رۆژی 2014/5/1 یەکەم ژمارەی رۆژنامەکەیە و لەسەر زنجیرەی درێژکراوەی چاپی کوردی رۆژنامەی (دەنگێ کورد - صوت الاکراد)ی باڵی بەشار حەکیم دەرچووە. ژمارە: (47) لە رۆژی 2015/2/15 دەرچووە. شوێنی چاپکردن: هەولێر. پێوانە: A3. وێنەدارە.

Kurdistan

Welatiyên Rojava:

Hêza leşkerî ya hevbeş pêwîst e

Şahîn Ehmed:

DAIŞ bi biryarekê hatibû Kobanî

2

Heydo, 10 berhem li wêjeya Kurdî zêde kir

4

Concept

Bûyerpress

بوویەر پرێسس

2014

(رۆژنامەیەکی سیاسی، کۆمەڵایەتی، رۆشنبیری، سەربەخۆی نیومانگییە). شوێنی دەرچوون: قامشلۆ. ژمارە: (0)ی ئەزموونی لە رۆژی 2014/5/15 دەرچووە، ژمارە: (1)ی لە رۆژی 2014/8/1 دەرچووە، ژمارە: (2) لە رۆژی 2014/8/15 دەرچووە، ژمارە: (40) لە رۆژی 2016/4/1 دەرچووە، ژمارە: (46) لە رۆژی 2016/7/1 دەرچووە. پێوانە: 12 لاپەڕەی A3. وێنەدارە.

Concept

buyer PRESS
الخبر ... بكل شفافية
www.buyerpress.com buyerpress buyerpress buyerpress@gmail.com 00905308908545
العـــدد / 01 / 2014 - 08 - 01 الثمن / 50 / ل.س
صحيفة سياسية - ثقافية - اجتماعية - منوعة - نصف شهرية

البرزاني للبيشمركة : احموا غرب كردستان

طالب رئيس إقليم كردستان مسعود البرزاني من قوات البيشمركة حماية أنفسهم من هؤلاء ضد الجماعات التي يتفرقون أنها من تنظيم الدولة الإسلامية في العراق والشام "داعش" . وتقديم الدعم والمساندة لهم بالقدر نفسه الذي يبذلون فيه لحماية جنوب كردستان.

وبحسب وسائل الإعلام في إقليم كردستان فإن الرئيس البرزاني قام يوم الأربعاء 30 /2014/ أعلى رأس وفد مؤلف من ضباط كبار في قوى الجيش والأمن في كردستان، بزيارة مقرات البيشمركة التي يبعد القتال في منطقة الموصل، حيث التقى قيادة البيشمركة بتوجيه من الأمر السيد مسعود البرزاني عبر الشكر عن "تضحيتهم وأنفسهم" في حرب كردستان "كما أشكرهم على حماية سكان إقليم كردستان وأوجه لكم بأسم شعب كردستان وأنفسكم في غرب كردستان، وأخواتكم في غرب كردستان".

وأشار البرزاني خلال حديثه للبيشمركة بأن الظروف التي تمر بها كردستان عسيرة ومرحلية وأن قوات البيشمركة يتوجب عليها أن تكون دائما في جهوزية تامة قائلا: "هذه مرحلة مؤقتة وستنتهي، ومن الضروري اليوم أن تكون قوات البيشمركة في كامل جهوزيتها" وقال البرزاني: نحاول البيشمركة بالموجودين لحماية كردستان قائلا: " إن البيشمركة أبى مر تاريخ نضالهم لم يسعوا للاعتداء على أحد لا أنهم كانوا دائما على أتم استعداد للدفاع والتضحية".

كما أكد على دور البيشمركة بقوله: " إن البيشمركة إلى وطني مبارك " وختم العبارة في حديثه داعيا الله أن يتقبل شهداء البيشمركة برحمته ويتقبل بالشفاء للجرحى.

حميد حج درويش مناشداً القوى الكردية:

للبتعد عن الأنانيات والمصالح الحزبية الضيقة قبل فوات الأوان

ناشد سكرتير حزب اليسار الديمقراطي التقدمي الكردي في سوريا حميد حج درويش جميع القوى والأحزاب الكردية والكردستانية لعقد لقاء عاجل للوقوف على ما يجري في سوريا و المناطق الكردستانية بعده قائلاً: و الوقوف على الأخطار المحدقة بالشعب وكيانية مواجهتها وتلك من خلال بيان أول بتوقيعه من استنبول بتاريخ 7-29 2014

وتمنى مع حج درويش في بيانه أن يكون لقاءً مماثلة من جميع القوى لعقد هذا اللقاء " التاريخي الهام" حسب قوله:

" من حقنا أن نتكلم جميعاً ومن منطلق الحرص على مصالح شعبنا الكبيرة نداءنا الوطني هذا أملاً أن يلقى لديكم الدعم والاستعداد لهذا اللقاء التاريخي والهام خدمةً لشعبكم الكردي في سوريا".

وأضاف درويش أن هذا الاجتماع والتوافق بين القوى الوطنية لا يتم إلا بتوافق كردي بعيد عن الأنانية والمصالح الضيقة:

" في مثل هذه الأوضاع يتجذر ملياً جميعاً نحن الأحزاب الكردية والكردستانية التي تناضلوا عاملاً جداً للتبادل وتتصور ما يجري في سوريا والمناطق الكردية على المحدقة بالكرد وكيانية مواجهتها والحفاظ الموقف المناسب منعاً مطلقاً على وجود الكرد وتكاملية للكتلة التي شرعنها أن لم نواجه بموقف ملائم من الأحزاب الكردية والكردستانية نتيجة التشرذم والمواقف المتشابكة والعميرة العنيفة تكرد عن منطقته ولا يتم هنا إلا بتوافق كردي عام يعبيا عن الأنانيات والمصالح الحزبية الضيقة وهنا يحتاج إلى جهودنا جميعاً في هذا أوجهنا وقبل فوات الأوان".

السيد بالذكر أن سكرتير حزب الديمقراطي التقدمي الكردي في سوريا حميد حج درويش كان في رحلة علاجية في باريس استغرقت أكثر من شهرين ويعود إلى تركيا قبل حوالي أسبوع .

استشهاد أول مقاتل من جنوبي كردستان وخمسة من شمالها دفاعاً عن كوباني

استشهد المقاتل دلشاد أحمد من جنوبي كردستان في صفوف وحدات الحماية الشعبية "YPG" في كوباني أمس في المواجهات مع داعش. وهو أول مقاتل من جنوبي كردستان يستشهد دفاعاً عن غربي كردستان في صفوف قوات الحماية الشعبية "YPG".

وكان الشهيد دلشاد أحمد واسمه الحركي دياز منبلة من منطقة كردويل. قد انضم لصفوف "YPG" في كوباني منذ ثلاثة أشهر واستشهد في 30 تموز 2014 في ثلاثة قرية من قرى "جبني" و "مع استاميل" في غربي منطقة كوباني. وقد أنجزت وحدات الحماية الشعبية YPG جثمانها التي أختلطت دمت شهداء أشقاءها

اشهداء YPG ضد تنظيم الدولة الإسلامية في العراق والشام "داعش"، والتي شهدت بلدة شنوك بقرى عابد وعكرمان وجب أغرو وتلقان وجبلي وبيلوجاني وجلجلة في غربي منطقة كوباني.

كما استشهد خمسة مقاتلين من شمالي كردستان كانوا قد سبوا العنوه في وقت سابق إبن كوباني وانضموا لوحدات حماية الشعب.

من الجدير بالذكر أن مقاتلين من جنوبي كردستان قاتلوا سابقاً في صفوف تنظيم الدولة الإسلامية في العراق والشام "داعش" ضد وحدات حماية الشعب بينما هي المرة الأولى التي يستشهد مقاتل من جنوبي كردستان في صفوف هذه الوحدات.

افتتاحية العدد

السوريون رسلٌ يتسولون الحرية

غمر الكثيرُ بالنشوة السوريّة فلا همهما كمبادئها ولا تنبأها كلاحظاتها تعاونت جدران السجن العتيقة وانفتاحات الحدود الحديثة... خرج السوريون من السجن إلى الحلم الذي راودهم أزمنة لتنتهم صدمها أن سوتهم كان خادعاً في الكوكب الغاب الذي تغلبت وبوقت - على عادتها سيا وعلى غير عادتها علناً أن تتقدم الانتظارى بأسلوب مبتكرة.

تحتلج السوريون رسلاً يتجولون ويتسولون الحرية والكرامة بأيدي المسبّة والسلام في أسواق العالم والسلام التي تتعلّم أن الحرية والكرامة كما قبيحشاطئة قولن وتسب.

وتحول السجن الكبير إلى خان يستقبل كل من لم يتقن بعدو العالم ويحكم إلى يتقط بمأسى فيما أحلام العقلاء والأيديولوجيا كوكبيا على أمل أن يصبح العالم ما يجب أن يكون لكن الكاريون منعم للكشاوة أنهم أيسوا لامبين بل هم دين من الغاية تأخذ تحدم يحرقون ملوب ملاوتلاهم بعد زمن من توقيعها وتنتما أنتظم عليهم العدم والبلد وأيقنوا أنهم يسيرون على صراط غير مستقيم قرروا السير بعض الاجتياح لعلهم يتبون من بأموج ملبوبيهم.

وعلى ما يبدو اليوم أن الحلم والتظلم قد ثلثا وبرعا تجتمع حول أنهم الذين هو ما يجمع السوريين ويصبغهم أكثر من أي خلم أو لون والعنصر والشعب السياسية لا تكف عن إعلان النصر في ذروة النشرات الخبرى في المجتمع ولا تتبلك من التصيد كمناضلين قدامى ساعين لمجتمع الطبيعي في التكلبه بوراثت ويتوسع ويستوضحه أو كثوريين جدد التشبيه حقاً مطروحاً في توزيع استبارات الوطنية.

ما هو مطلوب اليوم أكثر من أي وقت مضى التضحية لا بأرواح الأبرياء بل بأوام سياسية كانت تعتبر سامة سابقاً يتوم تتفاعل وبعل أن يستخدم الأمم الدوري والمجتمعي لمواطنين لكونه ثوارات سياسية على اختلافها لدافع من هذا الحالتين يجب أن تتمعل النخب السياسية بعض الحسناء والتواريع لتخفيف الأمم عن المواطن لكنه الحرية التي باتت تعلوه خاوية أو مسكونة بأوهام وشعارات خلبية لم تولد في ذات السوري بل زُعت في دواخ ذاته قسراً.

ومن العظيمة رؤية مواطنين يتساءلون عن الدعم ويتجاوزون أمكانهم المتولدة من الحرائم والتطلع لمرتكبة بطحهم بينما تبقى الفئات السياسية تراوح مكانها كاملة كل الأوجاع دون أبداء دواء ما عدا إيقاظ إنتاج الشعارات التي أنت أبي رفض الكل الفعل.

لنتجوه هذا نبدو وهل يدلون يعلمه بعضاً لنصل أن ستون المسؤولية لدرجة أن أعمدة وريدة تساهم في مدوات أعمدة نجدو سليمة لكنها تحمل وتتحمل علاً مريضة ومعيبة.

حلويـــات
مشوار
أفخر أنواع الحلويات الشرقية و الغربية
فرع 1 - قامشلي . شارع الوحدة جانب مطعم باب الحارة هاتف 443102
فرع 2 - قامشلي . شارع البلدية جانب الصالة الملكية هاتف 434235
فرع 3 - حيريك . الشارع العام . مدخل المدينة 750416
بإدارة المعلم غريب 05374573706

ASOYA JINÊ

ئاسۆیا ژنێ

2014

(گۆڤار، ڕۆشنبیری، گشتی تایبەتە بە ژنان).(ڕێکخراوی یەکێتی ستاری ژنانی ڕۆژئاوای کوردستان) دەریکردووە. دروشمی گۆڤار: (ئازادیا ژنێ، ئازادیا جڤاکێیە). شوێنی دەرچوون: کانتۆنەکانی جزیرە، کۆبانێ، عەفرین. زمان: کوردی "کورمانجی ژووررو". ڕێنووس: لاتینی. یەکەم سەرنووسەر: نێرگز ئیسماعیل. لە پاش ئەو سەرنووسەر: عەتیە بەلی. ژمارە: (1) لە مانگی 5/2014 بە 80 لاپەڕە دەرچووە، ژمارە: (13) لە مانگی 5/2015 دەرچووە، ژمارە: (15) لە مانگی 7/2015 دەرچووە، ژمارە: (21) لە مانگی 7/2016 دەرچووە. پێوانە: شێوە گۆڤاری گەورەیە. وێنەدار و ڕەنگاوڕەنگە.

Concept

ASOYA JINÊ
Azadiya Jinê, Azadiya Civakê Ye
ADAR 2015 HEJMARA: 11
Kovareke Siyasî,Civakî û Çandî ye bi navê Yekîtiya Star A Jinên Rojavayê Kurdistanê Her mehê tê Çapkirin
8'Ê ADARÊ
ROJA BIDESTXISTINA MAFÊ JINÊ YE
NEWROZ
SEKNA JIYANÊ YE

XWENDEKAR

خوەندەکار

2014

رۆژنامە، سیاسی، گشتی، مانگانەی خوێندکارییە. (لیژنەی راگەیاندن لە کۆنفیدراسیۆنی خوێندکارانی کوردی ولاتپارێز لە شام) دەریکردووە. شوێنی دەرچوون: زانکۆی دیمەشق. زمان: کوردی و عەرەبی. ژمارە: (1)ی لە مانگی 2014/5 دەرچووە. ئەم ژمارەیە پێشەکشکراوە بە گیانی شەهیدانی کۆنفیدراسیۆنەکە (مەتین، زنار، هوگر). پێوانە: شێوە رۆژنامەی بچوکە. وێنەدارە.

Concept

Yekîtî Nîyûz

یکیتی نیوز

2014

رۆژنامــە، نیومــانگی. (بڵاوکراوەیــەکی هەواڵییــە)، (نووســینگەی راگەیانــدنی ڕێکخــراوی حەســەکە - پــارتی یــەکێتی کــورد لــە ســوریا) دەریکــردووە. شــوێنی دەرچوون: حەسەکە. زمان: عەرەبی. ژمارە: (1) لە ساڵی 2014 دەرچووە، ژمــارە: (18) لـــــە رۆژی 3/12/2014 دەرچـــــووە، ژمـــــارە: (19) لـــــە رۆژی 20/12/2014 دەرچـووە، ژمــارە: (21) لــە رۆژی 31/1/2015 دەرچـووە، ژمارە: (25) لە رۆژی 20/6/2015 دەرچووە. پێوانە: شێوە رۆژنامەی بچـوکە. وێنەداره.

Yekîtî Niyûz

یکیتي نیوز

P.Y.K.S

نصف شهرية

السبت 20\12\2014

كلمة العدد

تجاح الاجتماع الموسع الأعتيادي لحزب يكيتي يضع حدا لكل المراهنات لتفليل من الحزب ووحدته

بقلم الأستاذ سليمان أوسو

مرة أخرى يثبت حزب يكيتي بأنه قادر على الوقوف بشفافية على مسيرته النضالية وبشكل خاص من الناحية السياسية والتنظيمية، والخروج من محنته الحزبية بقرارات ومواقف جريئة تنتقد كل الأخطاء والهفوات التي رافقت مسيرة الحزب بعد مؤتمره السابع. لقد سبق الاجتماع الموسع سلسلة من الاجتماعات المتتالية لقيادة الحزب وعلى مدار عدة

حزب يكيتي الكردي ينهي اعمال اجتماعه الموسع

Concept

XWENDEKAR

خوەندەکار

2014

رۆژنامە، هزری، رۆشنبیری، خوێندکارییە. (کۆنفیدراسیۆنی خوێندکارانی کوردی ولاتپارێز / کانتۆنی عەفرین) دەریکردووە. شوێنی دەرچوون: عەفرین. زمان: کوردی "کورمانجی ژوور - لاتینی" و عەرەبی. ژمارە: (1)ی لە رۆژی 2014/9/7 بە 12 لاپەڕە دەرچووە، ژمارە: (11) لە رۆژی 2015/7/8 دەرچووە، ژمارە: (14) لە رۆژی 2016/2/15 بە 16 لاپەڕە دەرچووە. پێوانە: شێوە رۆژنامەی بچوکە. وێنەدارە.

Concept

xwendekar.efrin@gmail.com www.facebook.com/rojname xwendekar

معاً نحقق الحرية والتطور والعدالة

XWENDEKAR

KANTONA EFRÎN العدد ٠١ - ٢٠١٤/٠٩/٠٧

طلابية فكرية ثقافية تصدر عن كونفدرسيون الطلبة الكرد الوطنيين

معكم في العدد الأول من جريدتكم خوندكار بعد عددنا التجريبي

بداية البدء نستهلها بالشكر لكل من أرسل رأيه و وجهة نظره بهدف إغناء الجريدة وتطويرها وننتظر المزيد والتواصل الدائم كي نكون صوتكم ومنبركم الحر.

صفحات جريدتنا منتظرة مقالاتكم وإبداعاتكم، ونتوه على بعض النقاط الأساسية في الصحيفة:

- إن الصحيفة ذو توجه طلابي ثقافي فكري ولا تنشر فيه التناقضات السياسية أو الإساءة إلى القيم الكردية والتهجم على الرموز والأطراف الكردية مهما كانت.
- تسعى الجريدة إلى توعية الطلبة وتثقيفهم وتنمية قدراتهم وإبداعاتهم الكتابية.
- لهيئة التحرير الحرية في نشر المقال من عدمه دون أن تكون مضطرة إلى إبلاغ الكاتب ولا ترد المقالات الغير منشورة إلى صاحبها.
- نعتمد على كافة أخبار والتداخلات التي تصلنا من اللجان الإعلامية وكافة اللجان الأخرى.
- يجب ألا تكون المقال منشورة في أية مؤسسة إعلامية أخرى.
- إرفاق تعريف بكاتب المقال للمرة الأولى فقط (لا يتم نشر التعريف).
- نأمل من الجميع المساهمة في الجريدة بمقالاتهم وإبداعاتهم.

وحدات حماية المرأة..... كسر حاجز السلطة الذكورية وإعادة شعار «المرأة حياة»
...ص٤

www.xwendekarrojava.com

الإيزيدية.. دراسة تاريخية...
«الملك فاروس» والشمس من أهم مقدساتهم. تسميتهم ولغتهم ونصوصهم الدينية كردية.. وتاريخهم قصة اضطهاد وهي أقدم الديانات الشرقية القديمة.....
تتمة.....ص٧

حفلة للكونفدرسيون بمناسبة إصدار العدد التجريبي لصحيفة خوندكار....
نظم كونفدرسيون الطلبة الكرد حفلة في ناحية بليلة من أجل اصدار العدد التجريبي من جريدة خوندكار بتاريخ ٢٠١٤/٧/٢٧.....
تتمة..... ص٢

ونقرأ في هذا العدد.....

* نشاطاتنا في المقاطعة...ص٢
* مفاضلة القبول في معاهد العامة للمقاطعة..... ص٣
* قضية الطبقات الاجتماعية و البيروقراطية.....ص٦
* الشباب والثورة.....ص٨
* المفاضلة الكردية إيلي قاسم...ص٩

Copied

AŞTÎ

السلام

2014

رۆژنامەیەکی سیاسی، رۆشنبیری، کۆمەڵایەتی، هەمەڕەنگە. (ئۆرگانی پارتی ئاشتی و دیموکراتی کورد لە سوریا PADKS). زمان: عەرەبی و کوردی. ژمارە: (1) لە مانگی 10/2014 دەرچووە، ژمارە: (16) لە لە مانگی 4/2016 دەرچووە. پێوانە: 12-16 لاپەڕەی شێوە رۆژنامەی ناوەندییە. وێنەدار و رەنگاورەنگە.

*** ئەم پارتییە لە ساڵی 2004 دامەزراوە و یەکەم سکرتێری تەلال محەمەدە.**

Concept

AŞTÎQ

P.A.D.K.S

Hejmar / 16 / 4 - 2016 | Buhayî 50 P.S

ŞENGÊ Û PENGÊ

Qeherman fatêmê

Carekê hebû bizinek pir bedew , quloçê wê mezin û tûjin . Du karên wê hebûn, ew ji weke dîya xwe belek û pir xweşik bûn, navê yekê Şengê û ya din jî Pengê bû . Bizinê jî wan hez dikir û ser wan tim bi tirs bû . Rojekê dayikê ji çêlikan re got : Şenga min Penga min , ez diçim zozana, bixwim pelê qizwana , ta şîr pir bibe li guhana, hûn têr buxwin , lê hûn derî ji tu kesî re venekin , başe ? Gotin : başe dayê başe . Bizinê derî li dûv xwe girt , û çû , berê xwe da zozana . Bi rê de gureki bêbext ew dî , zû berê xwe da mala wê . Li derî xist , karikan ban kirin : tu kiye? Guro got : Şenga min , Penga min , derî ji dayka xwer vekin , dayika we çû zozana , xwarî pelê qizwana , şîr ketiye guhana , zûkin , lezkin werin dana . Lê karikan gotin : Dengê dayka me ne wisa ye û derî venekin . Piştî demeke Kurt dîsa guro hat , vê carê bi dengê zirav ban kir : Şenga min , Penga min, derî ji dayka xwer vekin , dayika we çû zozana, xwarî pelê qizwana , şîr ketiye guhana, zûkin , lezkin , werin dana . Vê carê bawer kirin , derî vekirin , lê gurê bêbext zû bi zû Şengê û Pengê daqurtandin û bixar çû mala xwe, û pakda . Bizina reben vegeriya, dît ku derî vekirî ye û çêlik tuneye , virde çû , wirde çû, lê tenê şûna nigê guro dît . Bi lez berê xwe da mala guro, li jora malê lingên xwe li serbanî dixist , li vir guro ban kir , ew kî li ser xanyê min gum gûm-dike , dum dum dike ? ez qalûna xwe vdxwim , Jina min hevir dike , lawê'm tûtnê çê dike . Bizinê vegerand : ez bizinim , dayika Şengê û Pengê me , de ka derkev ey gurê bê çîdan û dev bi xwin

Dema ku guro derî vekir , bizinê bi hêrs xwe çemkir ser , quloçê xwe li zikê wî xist û qelaşt , çêlikê xwe sax derxistin . Vê carê du kevirên mezin xistin zikê guro û ew daf da li ser çem û di avê werkir. Gurê hov mir , Şengê û Pengê bi dayika xwere jîyana xwe bi xweşî û aramî berdewam kirin .

(ÇÎROKA MI JI WERE XWEŞ)

Peykera Jina azad ya Kobanê ji Silêmanî gihîşte Kobanê bi wêne

Peykera jina Şoreşger a Kobanê li ber deriyê parêzgeha Silêmaniyê birin bo navenda bajarê Kobanê.

Îro roja suşemê 14-3-2016'an, li bajarê Kobanê, Peykera jina Şoreşger a Kobanê li ber deriyê parêzgeha Silêmaniyê hatibû pirozkirin, ji bo Kobanê hat şandin û îro jî bi merasimekê, hat bi cihkirin û pîroz kirin.

Hêjayî gotinê ye ku peykera Berxwedan ku nûneretiya jina azad ya kobanê dike, ji aliyê hunermendê kurd Zîrek Mîre ve hat saz kirin û ji aliyê parêgarê Silêmaniyê ve hatibû destekdan û piştî ku li ber parêzgeha Silêmaniyê pîroz kirin û piştre jî ber bi bajarê Kobanê ve hat şandin û îro jî li meydana bajarê kobanê hat bi cihkirin.

Ji bo zarokên Enteriyê baxçeyî Arî hat vekirin

QAMIŞLO – Weqfa Jina Azad a Rojava li Qamişlo şaxek din ê baxçeyê Arî yê Zarokan vekir.

Ji bo pîşe û şarezayên zarokan werin xurkirin, Weqfa Jina Azad a Rojava beşekî baxçeyê Arî li taxa Enteriyê ya bajarê Qamişlo vekir. Di şahiya vekirina baxçeyê de bi dehan jin û zarok amade bubûn.

Şehî piştî rêgirtinê bi axaftina Rêveberê Weqfa Jina Azad a Rojava Heyfa Mehmûd destpê kir. Heyfa vekirina vî baxçeyî û hemû zarok û malbatan pîroz kir û got: "Ji bo perwerdekirina zarokan li ser bingeheke rast û durust me ev navend vekir. Li vî baxçeyî wê gelek kar û xebat ji bo zarokan werin kirin.

Li ser navê Kongreya Star a taxa Enteriyê Rojîn Ehmed, li ser navê Saziya Malbatên Şehîdan a Qamişlo Hanîfa Hesen axiviîn û ev baxçe li hemû zaorkan pîroz kirin.

Piştre benê vekirinê ji aliyê komeke zarokên taxê hat birîn û baxçe hat vekirin.

Newroza Amedê ji yên berê ferehtir û bihêztir bû

Di rioja 21ê adarê de, li bajarê Amedê, sereraya qedexekirina ahenga Newrozê ji aliyê hikûmeta Tirkiyê ve, bi bihaneya terorîstên DAIŞê, lê gelê kurde guh neda biryar û fermanên artêş û polîs û dijmantiya Tirkiyê bi qîştî ji Newrozê re û dest bi ahenga dîrokî ya Newroza Kurdan kirin.

Li gor agahiyên ji Amedeê hatine ku di roja Newroza 2716'an de, bêhtir ji milyon û nîvek ji xelkên kurd yên Amedê û derdora wê di meydana Newroza hersal de civiyan û li hev kom bûn û Newroz pîroz kirin.

Gelê kurd di ser de, Newroza 27'16'an de, li YPG-YPJ-HPG-HSD-PÊŞMERGE û malbata Şehîdan her weha birîndarên şerê li dijî terorê pîroz kirin kirin û daxwaza azadîya xwe kirin û aştî û aramî xwestin û nefret li şer û kiryarên terorîstî anin..

Newroza ku bi Berxwedan û serkeftin û bi tomarkirina destanên dîrokî hatiye naskirin, ji bo tevahîya gelê Kurd û Kurdistanê cihê rûmet û pêzanînê ye .

Wek çawa şoreşger ê mezin Pakrewanê doza rewa Mezlum Doxan rastîya Berxwedan a di zindana Amedê de, bi gîyana xwe û dê rojê de, bi agir Newroza Jîyan da pêş û got:" Berxwedan Jîyan e ".

SILAVA

سلاڤا

2014

(گۆڤارێکی سیاسی و رۆشنبیری و ئایدیۆلۆژیی ژنانی گەنجە). دوو مانگییە. (یەکێتییا ژنێن جوان) دەریکردووە. زمان: کوردی "کورمانجی ژوورو " و عەرەبی. رێنووسی کوردی: لاتینی. شوێنی دەرچوون: رۆژئاوای کوردستان. ژمارە: (1) لە ساڵی 2014 دەرچووە، ژمارە: (8) لە مانگی 3-4/2016 بە 64 لاپەڕە (32 لاپەڕە کوردی و 32 لاپەڕە عەرەبی) دەرچووە. ئەم گۆڤارە بەناوی یەکەم شەرڤانی ژنی گیانبەختکردووی رۆژئاوای کوردستان (سلاڤا) کراوە. پێوانە: شێوە گەورەیە. وێنەدار و رەنگاورەنگە.

Concept

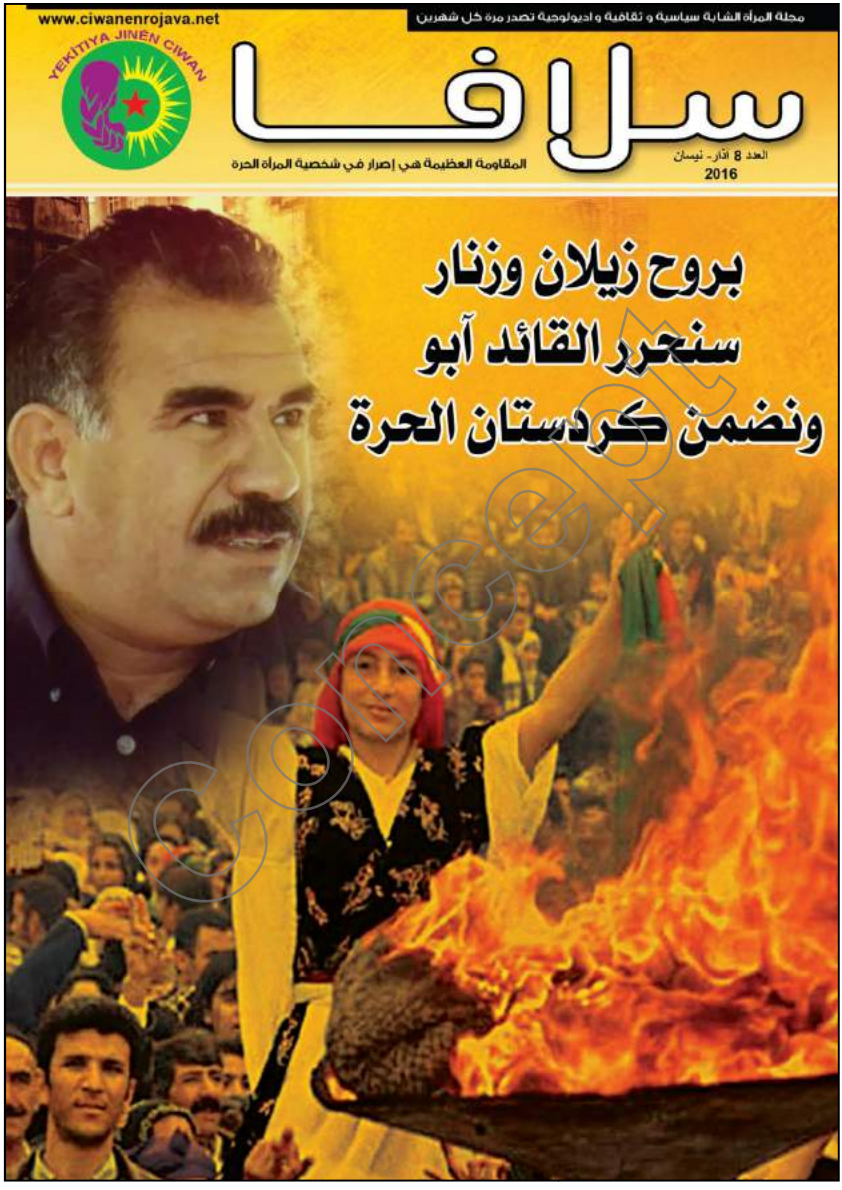
www.ciwanenrojava.net
مجلة المرأة الشابة سياسية و ثقافية و اديولوجية تصدر مرة كل شهرين
YEKÎTIYA JINÊN CIWAN
سلافا
المقاومة العظيمة هي إصرار في شخصية المرأة الحرة
العدد 8 آذار - نيسان
2016
بروح زيلان وزنار
سنحرر القائد آبو
ونضمن كردستان الحرة

DENGÊ ME

دەنگێ مە

2014

(گۆڤارێکی رۆشنبیریی مانگانەی لاوانە)، (یەکێتی خوێندکار و لاوانی دیموکراتی کوردستان - رۆژئاوا) دەریکردووە. شوێنی چاپکردن: هەولێر. زمان: عەرەبی و کوردی "کورمانجی ژوورو ". رێنووسی کوردی: لاتینی. یەکەم ژمارە لە ساڵی 2014 بڵاوکراوەتەوە. ژمارە: (2) لە مانگی 3/2015 دەرچووە، ژمارە: (3) لە مانگی 6/2015 دەرچووە. بەڕێوەبەری نووسین: بڵند مەلا. دەستەی نووسەران: شڤان ئیبراهیم، شیندا سەلاح، جوان عەلاوی. ژمارە: (4) لە مانگی 10/2015 دەرچووە، ژمارە: (5) لە مانگی 1/2016 دەرچووە. وێنەدارە.33

* ئەم رێکخراوە لە رۆژی 11/9/2013 لە شاری هەولێر دامەزراوە.

Concept

العدد ٣
DENGE ME
حزيران ٢٠١٥
ده نگێ مه
نيجيرفان بارزاني :
((الطلبة هم مستقبل كوردستان وقادتها))
فرع إقليم كوردستان
محلية دوميز تعقد ندوة تنظيمية ..... (١٩)
فرع ديريك
يحيي ذكرى الصحافة الكوردية ..... (٢٠)
فرع قامشلو
يقيم ندوة طبية عن آثار التدخين .... (٢١)
احتجاجات فرع الحسكة
محلية لبنان
تقيم معرضاً تشكيلياً في بيروت
اتحادنا يتضامن
مع ثورة روژهات كوردستان
مجلة شهرية يصدرها إتحاد الطلبة والشباب الديمقراطي الكُردستاني - روژافا
طفلة كوردية تنال بطولة العالم للكاراتيه في السويد ....(١٣)
شرب القهوة : من أي السرطانات تحمي ؟ .....(١٥)
أحد ملوك إفريقيا يحكم شعبه من أوربا على "سكايب" .....(١٨)
حقوق المرأة بين التعبير الحقلي والعمل المؤسساتي
في كوردستان سوريا.....(٤)
طلبة وشباب روژافا (مهام وآمال).....(٤)
الطلبة وقود الخلافات العسكرية في محافظة الحسكة .(٨)
2013
Yekitiya Xwendevan û Ciwanên Demokratî Kurdistanî - Rojava

TEVNA YPJ`ê

تەڤنا یەپەژێ

2015

(گۆڤارێکی هزری، سیاسی، رۆشنبیری و وێژەییە). مانگانەیە. (ناوەندی راگەیاندنی یەکینەکانی پاراستنی ژن YPJ) لە رۆژئاوای کوردستان دەریکردووە. شوێنی دەرچوون: گرکێ لەگێ. شوێنی بڵاوکردنەوە: سەرجەم شار و ناوچەکانی رۆژئاوای کوردستان. زمان: کوردی "کورمانجی ژوورو " و عەرەبی. رێنووسی کوردی: لاتینی. بەرێوەبەر بەگوێرەی یەکەم ژمارە: نووهات باگۆك. ژمارە: (1) لە مانگی 2015/3 بە 64 لاپەڕە دەرچووە، ژمارە: (2) لە مانگی 2015/4 دەرچووە، ژمارە: (10) لە مانگی 2015/12 دەرچووە، ژمارە: (11) لە مانگی 2016/1 دەرچووە، ژمارە: (16) لە مانگی 2016/6 دەرچووە. رەنگاورەنگ و وێنەدارە. پێوانە: شێوە گۆڤاری گەورەیە.

Concept

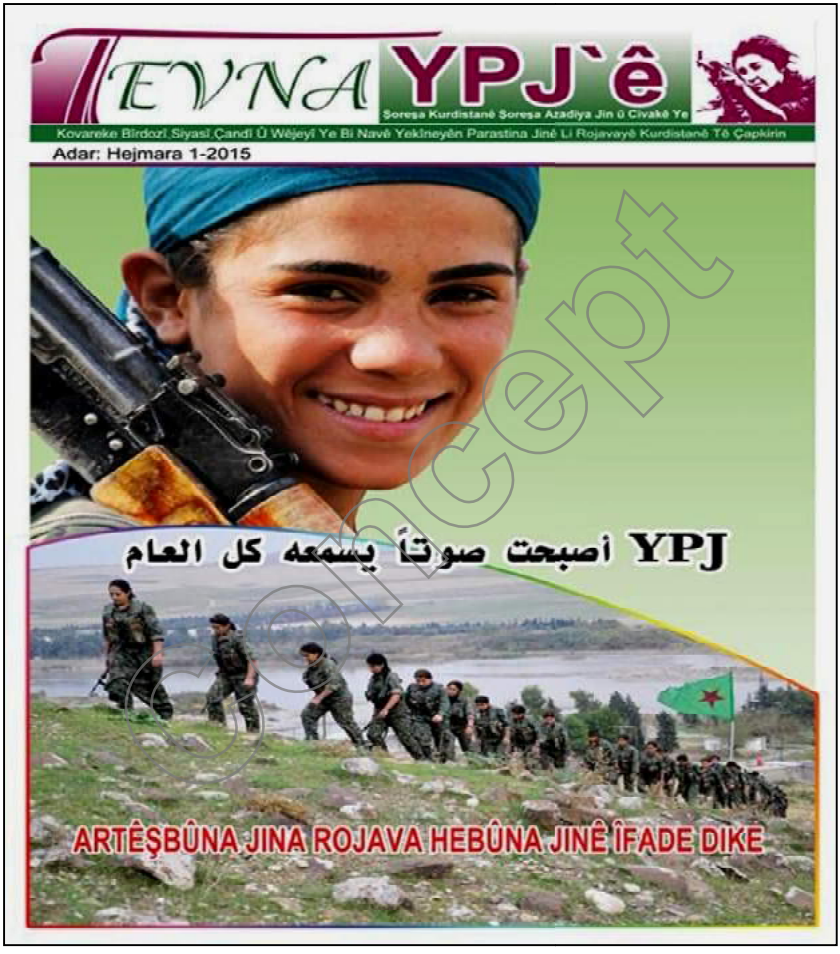
TEVNA YPJ`ê
Şoreşa Kurdistanê Şoreşa Azadîya Jin û Civakê Ye
Kovareke Birdozî,Siyasî,Çandî Û Wêjeyî Ye Bi Navê Yekîneyên Parastina Jinê Li Rojavayê Kurdistanê Tê Çapkirin
Adar; Hejmara 1-2015
YPJ أصبحت صوتاً يسمعه كل العام
ARTÊŞBÛNA JINA ROJAVA HEBÛNA JINÊ ÎFADE DIKE

BUHAR

بوهار

2015

گۆڤارێکی مانگانەی منداڵانە. گۆڤاری (ڕۆژ) دەریکردووە. شوێنی دەرچوون: ئامووده. زمان: کوردی. "کورمانجی ژوورو". ڕێنووس: لاتینی. ژمارە: (11) لە ڕێبەندانی 2015 دەرچووە. شێوە گۆڤاری گەورەیە. ڕەنگاورەنگ و وێنەدارە.

دەنگیٚ کوردستان

2015

(رۆژنامە، سیاسی، رۆشنبیری، گشتییە). لەلایەن (تەڤگەری گەلی کوردستان - سوریا) دەرچووە و یەکەم ژمارەی لە سەرەتاکانی 2015 لەسەر زنجیرەی رۆژنامەی (هەردەم) دەرچووە. ژمارە: (127) لە کۆتایی مانگی 2015/4 دەرچووە، ژمارە: (132) لە ناوەڕاستی 2015/9 دەرچووە، ژمارە: (139) لە کۆتایی مانگی 2015/12 دەرچووە، ژمارە: (140) لە ناوەڕاستی مانگی 2016/1 دەرچووە.

* تەڤگەری گەلی کوردستانی سوریا لە 2012/8/9 دامەزراوە. لە رۆژی 2016/3/28 ئەم تەڤگەرە ناوی خۆی گۆڕی بۆ پارتی گەلی کوردستان PGK و رۆژنامەکەش بوو بە رۆژنامەی ناوەندی پارتی گەلی کوردستان، بەڵام لە لۆگۆکەی نووسراوە لە 2001 دامەزراوە، کە درێژکراوەی چەند رێکخراوێکی یەك بەدوای یەکە.

Concept

Komonîst Kurdistan

الشيوعى الكردستانى

2015

سیاسی، مانگانە، خوولی. (ئۆرگانی کۆمیتەی ناوەندی حزبی شیوعی کوردستان/ رۆژئاوا). زمان: عەرەبی و کوردی "کورمانجی ژوورو". شوێنی بڵاوکردنەوە: کانتۆنەکانی جزیرە، کۆبانێ، عەفرین. رێنووس: لاتینی. ژمارە: (117/1) یەکەم ژمارەیەتی لە ناوەڕاستی مانگی 2015/4 بە 28 لاپەڕە دەرچووە. ئەم ئۆرگانە لە یەك کاتدا زنجیرەی ژمارە (1)ی رۆژنامەیەکی نوێ و زنجیرە ژمارە (117)ی درێژکراوەی رۆژنامەی (ریا نوو)ی حزبەکەی بۆ داندراوە. ژمارە: (120) لە ناوەڕاستی مانگی 2016/2 دەرچووە. پێوانە: A4. وێنەدارە.

Copy

أحفاد جيفارا

Ciwanên Komonîstî Kurdistan

الشبيبه الشيوعيه الكردستانيه

2015

رۆژنامه، سیاسی، لاوان. (یەکێتی لاوانی کۆمۆنیستی کوردستان) دەریکردووە. دوو ژمارەی بەرایی بەناوی (أحفاد جیفارا) دەرچووەو لە سێیەم ژمارەوە ناوەکەی بووەتە (جوانێن کۆمۆنیستی کوردستان). زمان: عەرەبی و کوردی. ژمارە: (1)) لە ساڵی 2015 بڵاوکراوەتەوە. ژمارە: (3) لە سەرەتای مانگی 4/2016 بە 8 لاپەڕە دەرچووە. پێوانە: A4. وێنەدارە.

concept

Ciwan

جوان

2015

(دەنگێ جوانێن کورد). رۆژنامە، سیاسی، رۆشنبیری، کۆمەلایەتی، نیومانگی. (تەڤگەرا جوانێن کورد) دەریکردووە. شوێنی دەرچوون: هەولێر. زمان: کوردی "کورمانجی ژوورو - لاتینی" و عەرەبی. خاوەنی ئیمتیاز: یلماز سەعید محەمەد. سەرنووسەر: عیماد حەمەد مەحمود. ژمارە: (0)ی لە ناوەڕاستی مانگی 2015/7 دەرچووە، ژمارە: (1) لە سەرەتای مانگی 2015/8 بە 12 لاپەڕە دەرچووە، لە ژمارە: (2) لە ناوەڕاستی مانگی 2015/8 بە 12 لاپەڕە دەرچووە.

* ئەم رێکخراوە لە رۆژی 2015/3/12 لە هەولێر دامەزراوە و یەکەم بەرپرسیاری: محەمەد فارس بووە.

Concept

T.C.K
Tevgera Ciwanên Kurd
حركة الشباب الكورد
جوان
صوت الشباب الكورد
ناطقة باسم حركة الشباب الكورد
رسالة من رئيس اقليم كوردستان
هجرة الشباب.. الأسباب والنتائج
العدد (٢) السنة الاولى أواسط آب/ ٢٠١٥ سياسية . ثقافية . اجتماعية .نصف شهرية توزع مجانا
رئيس المجلس الوطني الكوردي يفتتح مقر ممثلية حركة الشباب الكورد بإقليم كوردستان
الافتتاحية
الرئيس مسعود بارزاني .. قائد وقضية
أهم التطورات السياسية والعسكرية على طاولة الائتلاف
إدارة الـ PYD تمنع الإعلام بكوردستان سوريا
افتتاح ممثلية الإدارة الذاتية لغربي كوردستان بالسليمانية
تهنئة بمناسبة الذكرى 69 لتأسيس البارتي

ZIRGAN

زرگان

2015

(رۆژنامەیەکی مانگانەیە) تایبەتە بە کاروبار و پرۆژەکانی شارەوانی زرگان. (راگەیاندنی ئەنجومەنی شارەوانی گەل لە زرگان "أبو رأسین") دەریکردووە. خاوەنی: ئەنجومەنی شارەوانی گەل لە حەسەکە. ئامادەکار و سەرپەرشتیار: میناس شەمۆ. زمان: عەرەبی و کوردی. رێنوسی کوردی: لاتینی. ژمارە: (1) لە سەرەتای مانگی 2015/6 دەرچووە، ژمارە: (2) لە رۆژی 2015/7/1 بە 8 لاپەڕەی شێوەی رۆژنامەی بچووك دەرچووە. وێنەدار و رەنگاورەنگە.

* ناوچەی زرگان سەربە شاری دەرباسیەیە و کەوتۆتە باشووری رۆژهەلاتی ئەو شارە.

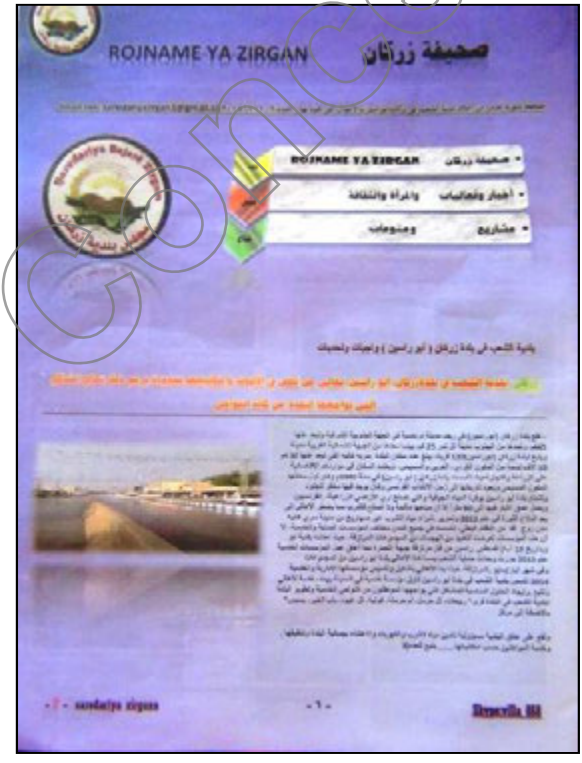

أضواء بلدية قامشلو

Ronahî Şaredarîya Bajarê Qamişlo

2015

رۆژنامەیەکە تایبەتە بە کاروبار و پرۆژەکانی شارەوانی قامشلۆ. (نووسینگەی راگەیاندنی ئەنجومەنی شارەوانی قامشلۆ) دەریکردووە. شوێنی دەرچوون: قامشلۆ. زمان: عەرەبی و کوردی "کورمانجی ژووروو". رێنووسی کوردی: لاتینی. راپەڕاندن: لۆرین حەسەن. ژمارە: (1) لە مانگی 8/2015 دەرچووە. وێنەدار و رەنگاورەنگە.

Dengê Gerhê

صوت جرحي

2015

رۆژنامەیەکە تایبەتە بە کاروبارەکانی شارەوانی تربەسپی. هەر سێ مانگ جارێك (ئەنجومەنی گەلی تربەسپی / بەڕێوەبەرایەتی خۆسەری دیموکرات - کانتۆنی جزیرە) دەریکردووە. زمان: عەرەبی. راپەڕاندن: زۆزان شەمۆ. ژمارە: (1) لە مانگی 2015/9 دەرچووە. پێوانە: شێوە رۆژنامەی بچووکە. وێنەدار و رەنگاورەنگە.

*** گەرهێ: ناوی روبارێکە بە ناوچەی تربەسپی تێدەپەڕێت.**

Copy

BUHARA HESEKÊ

بهارا حسكة

2015

(رۆژنامەیەکی مانگانەیە) تایبەتە بە کاروبار و پرۆژەکانی شارەوانی حەسەکە. (ئەنجومەنی شارەوانی گەل لە حەسەکە) دەریکردووە. خاوەنی: ئەنجومەنی شارەوانی گەل لە حەسەکە. ئامادەکار و سەرپەرشتیار: میناس شەمۆ. زمان: عەرەبی. ژمارە: (1) لە رۆژی 2015/9/1 بە 12 لاپەڕەی شێوەی گۆڤاری پێوانە گەورە دەرچووە. وێنەدار و ڕەنگاورەنگە.

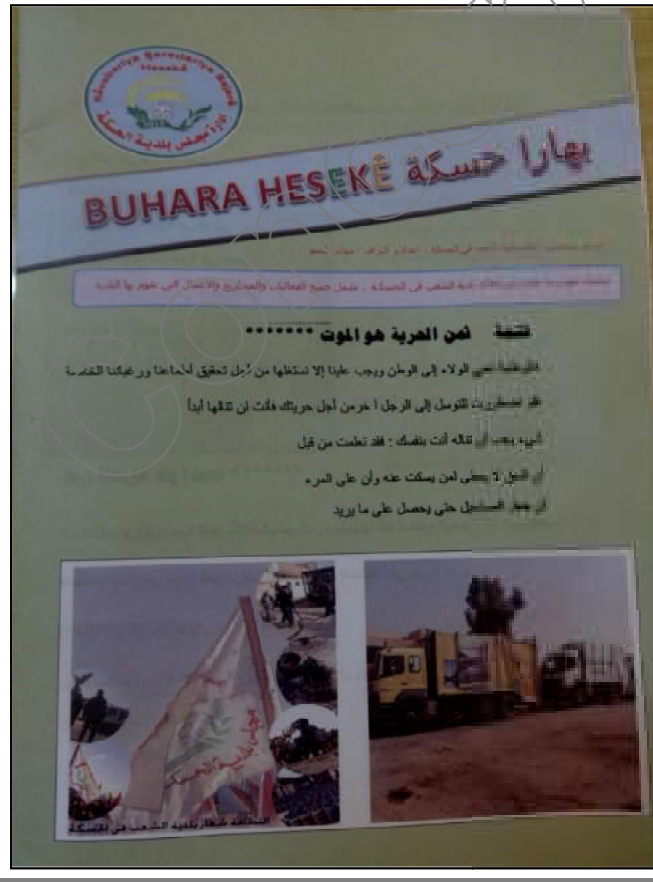

Parêzvanên Rojava

پارێزڤانێن رۆژئاڤا

2015

(گۆڤارێکی مانگانەی لەشکری، سیاسی و بیردۆزییە). (ناوەندی راگەیاندنی یەکینەکانی پاراستنی گەل YPG)دەریکردووە. زمان: کوردی "کورمانجی ژوورو". رێنووس: لاتینی. ژمارە: (1) لە رۆژی 1/9/2015 دەرچووە، ژمارە: (6) لە ساڵی 2016 دەرچووە. پێوانە: شێوە گۆڤاری گەورەیە. وێنەدار و رەنگاورەنگە.

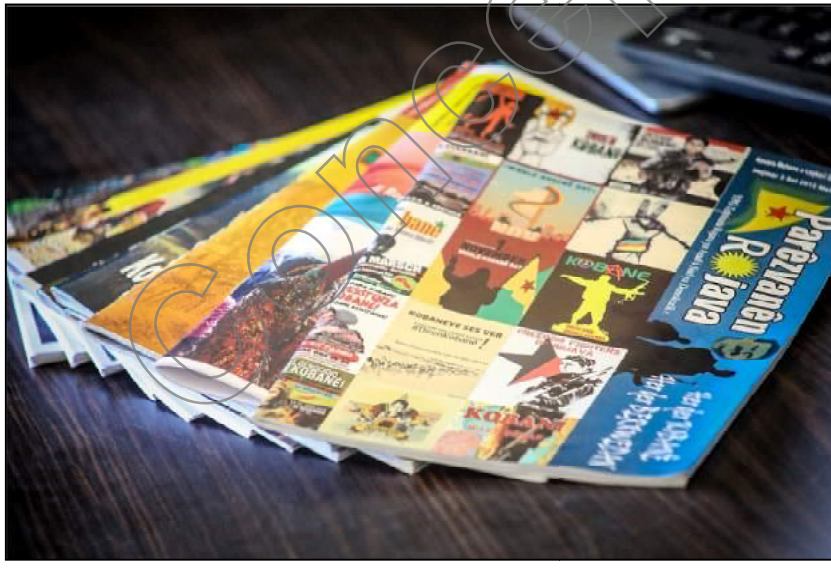

Concept

Ciwantiya Azad

الشبيبة الحرة

2015

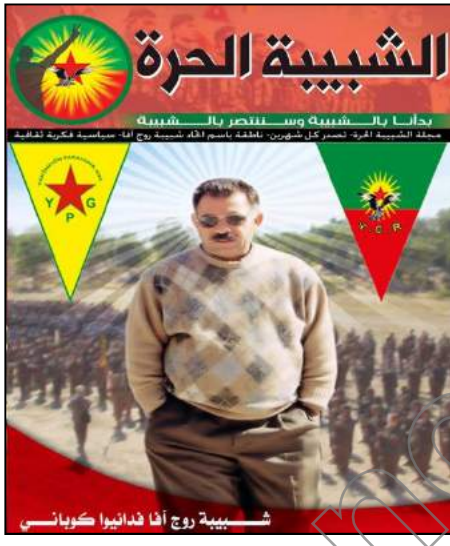

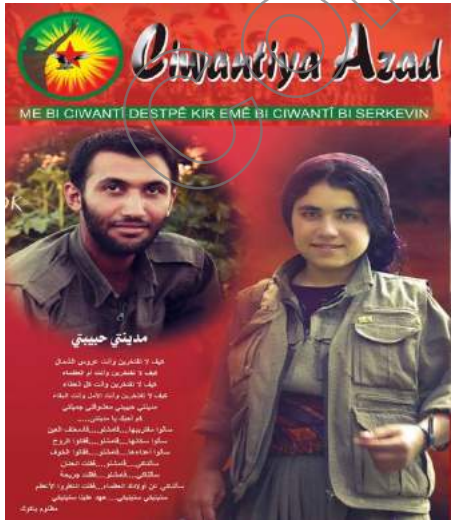

(گۆڤارێکی لاوانی ئازادە، سیاسی، هزری، رۆشنبیرییە). دوو مانگییە. (ناوەندی راگەیاندنی یەکێتییا جوانێن رۆژئاڤا) دەریکردووە. دروشم: (مە بە جوانتی دەستپێکر، ئەمێ بجوانتی بەسەرکەڤن). شوێنی دەرچوون: قامشلۆ. شوێنی بلاوکردنەوە: رۆژئاوا و باشووری کوردستان و لوبنان. زمان: کوردی "کورمانجی ژوورو " و عەرەبی. رێنووسی کوردی: لاتینی. ژمارە: (1) لە رۆژی 2015/10/6 بە 52 لاپەڕە بلاوکراوەتەوە. ژمارە: (2) لە مانگی 11-12/2015 دەرچووە، ژمارە: (3) لە رۆژی 2016/2/1 بە مێژووی مانگی یەك و دوو بە 48 لاپەڕە بلاوکراوەتەوە. رەنگاورەنگ و وێنەدارە. پێوانە: شێوە گۆڤاری گەورەیە.

Cegerxwîn

جەگەرخوین

2015

(رۆژنامەیەکی لاوانی رۆشنبیرییە)، نیو مانگییە. (دەستەی نووسەرانی گۆڤاری جوانی پێشڤەڕۆ) دەریانکردووە. شوێنی دەرچوون: گرکێ لەگێ. زمان: کوردی"کورمانجی ژوورو - لاتینی" و عەرەبی. ژمارە: (0) لە رۆژی 2015/12/1 دەرچووە، ژمارە: (1) لە رۆژی 2015/12/15 دەرچووە. شێوە رۆژنامەی بچووکە. وێنەدار و رەنگاورەنگە.

Girkê Legê

گرکێ لەگێ

2015

رۆژنامەیەکی سێ مانگییە تایبەتە بە هەواڵ و چالاکییەکانی شارەوانی شاری گرکێ لەگێ (رمێلان). (نووسینگەی راگەیاندنی شارەوانی گەل لە گرکێ لەگێ) دەریکردووە. زمان: کوردی"کورمانجی ژوورو - لاتینی" و عەرەبی. ژمارە: (ئەزموون)ی لە رۆژی 2015/12/15 بە 8 لاپەڕەی شێوە رۆژنامەی بچووك دەرچووە. وێنەدار و رەنگاورەنگە.

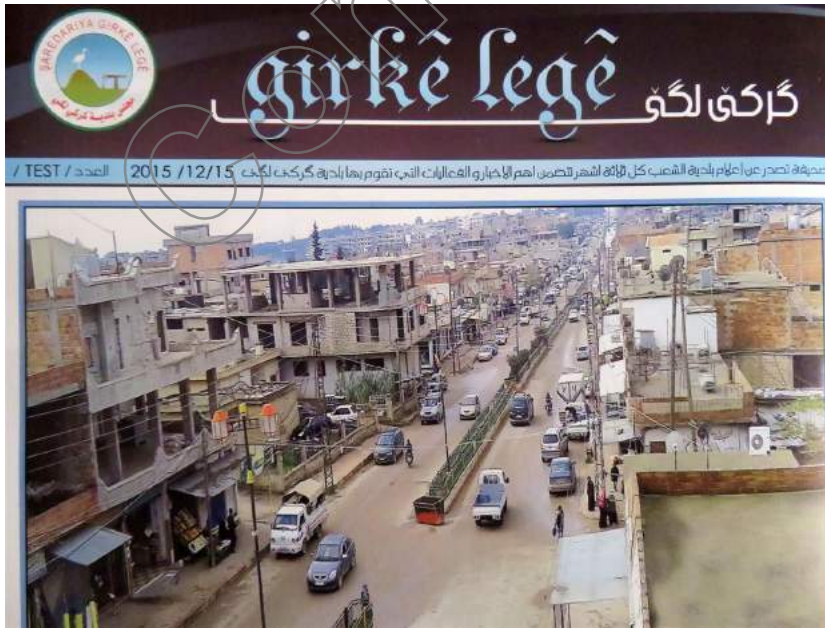

Concept

NIVÎSKAR

الكاتب

2016

گۆڤارێکی ڕۆشنبیری وەرزییە. (یەکێتی نووسەرانی کورد - سوریا) دەریکردووە. شوێنی دەرچوون: قامشلۆ. زمان: عەرەبی و کوردی "کورمانجی ژووروو". ڕێنووسی کوردی: لاتینی. ژمارە: (0) لە بەهاری 2016 بە 112 لاپەڕە دەرچووە. پێوانە: شێوە گۆڤاری ناوەندییە. وێنەدارە.

Concept

Viyan

ڤیان

2016

(گۆڤاری چاند، هونەر و وێژە)، (گۆڤارێکی رۆشنبیری، هونەری، وێژەیی، وەرزییە). (تەڤگەری چاند و هونەری دیموکراتیك لە رۆژئاوای کوردستان) دەریکردووە. شوێنی دەرچوون: قامشلۆ. زمان: کوردی "کورمانجی ژووروو" و عەرەبی. رێنوسی کوردی: لاتینی. ژمارە: (1) لە بەهاری 2016 بە 118 لاپەڕە (74 لاپەڕەی کوردی و 44 لاپەڕەی عەرەبی) دەرچووە. پێوانە: گەورەیە. وێنەدار و رەنگاورەنگە. تیراژی یەکەم ژمارە: 1500 دانە.

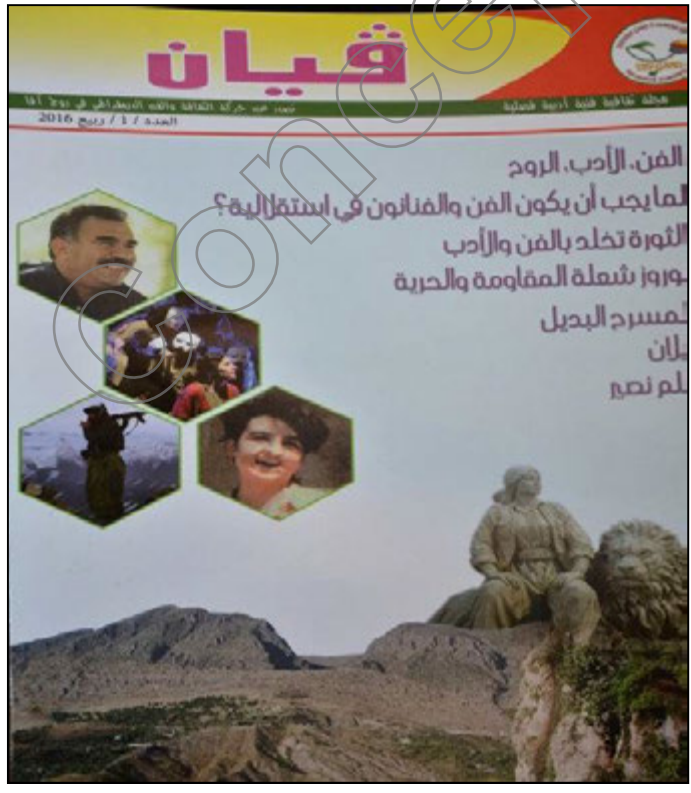

Concept

Çiyan
Kovara Çand, Huner û Wêje
TEVGERA ÇAND Û HUNERA DEMOKRATÎK LI ROJAVAYÊ KURDISTANÊ
HIJMAR / 1 / Buhar 2016
Çanda aryen û civaka Kurd
Şoreş, bi huner û wêjeyê mayînde dibe
Ji Ber Çi Hunermend Xweser in
Hêviya Şanoya Kurd
Erkên 'sînema'yê di civakê de
Afirandina lehengan
Jina Kurd; afirîner, mertal û barhilgira bêdeng A çanda Kurd

رادیۆ لە رۆژئاوای کوردستان

لـە دوای یەکـەم جـەنگی جیهـانی کـە بەشـێکی کوردسـتان بـە زۆر لکێنـدرا بـە دەولـەتێکی تـازە دروسـتکراو بـەناوی سـوریا، ئیـدی لـەو کاتـەوە سـەرجەم رژێمـە دەسەڵاتدارەکانی سوریا بە هـیچ شـێوەیەك دانیـان نـەناوە بـە زمـانی کـوردی و بـە نەتەوەی کورد و رێگەیان نەداوە بە کردنەوەی رادیۆ و تەلەفزیۆن بە زمـانی کـوردی. سـاڵی 2011 لـە دوای دەسـتپێکردنی راپـەرین و خۆپیشـاندانە جەماوەرییـەکانی سوریا بەگشتی و رۆژئاوای کوردستان بە تایبەتی سەرەتا لە چەند ناوچەیەك و پاشان لە زۆربەی شار و شارۆچکەکانی رۆژئاوای کوردستان رادیۆی ناوچەیی و هەرێمی بـە زمانی کوردی دامەزران، کە ئێستا ژمارەیان دەگاتە زیاتر لە بیست دانە رادیۆ.

دەنگی جودی

رادیۆی دەنگی جودی ئێف ئێم وەك یەکەم رادیۆی کوردی لە رۆژئاوای کوردستان لە رۆژی 20/10/2012 لە شاری قامشلۆ لەلایەن کۆنفیدراسیۆنی خوێنـدکارانی کوردی وڵاتپارێز دامەزراوە.

Concept

دەنگی کۆبانێ

رادیۆی کۆبانێ ئێف ئـێم لـە رۆژی 2012/11/19 لـە شـاری کۆبـانی لەلایـەن لاوانی سەربە پارتی یەکێتی دیموکراتی دامەزراوە.

رادیۆی وڵات

رادیۆی وڵات ئێف ئـێم لـە لـە رۆژی 2014/6/14 لـە شـاری قامشـلۆ لەلایـەن کۆمەڵێك لاوی سەربەخۆی کورد دامـەزراوە.

رادیۆی دەرباسیە

رادیۆی دەرباسیە ئێف ئێم لە ساڵی 2013 لە شاری دەرباسیە دامـەزراوە. سـەر بـە رێکخستنەکانی پارتی یەکێتی دیموکرات بوو

Concept

دەنگی رۆژئاڤا

رادیۆی دەنگی رۆژئاڤا لە رۆژی 2013/4/1 لە شاری قامشلۆ دامەزراوە. سەر بە رێکخستنەکانی پارتی یەکێتی دیموکرات بوو. رۆژانە 16 کاتژمێر پەخشی بەرنامەکانی دەکرد و پەخشەی دەگەیشتە سەرانسەری پارێزگای حەسەکە و بەشێك لە ناوچە سنووریەکانی باکوور و باشووری کوردستان.

رادیۆی عەفرین

رادیۆی عەفرین ئێف ئێم لە رۆژی 2013/6/10 لە شاری عەفرین دامەزراوە و ئێستا سەربە کانتۆنی خۆسەری عەفرینە.

Concept

رادیۆ ئارتا

رادیۆ ئارتا ئێف ئێم لە رۆژی 2013/7/6 لە شاری ئامووده لەلایەن کۆمەڵێك گەنجی ئامووده وەك رادیۆیەکی سەربەخۆ دامەزراوە. بەرنامەکانی بە زمانی کوردی و عەرەبی وسریانی و ئەرمەنی بڵاوکردۆتەوە.

رادیۆی رۆژئاڤا

رادیۆ رۆژئاڤا لە مانگی 2013/10 تایبەت بە رۆژئاوای کوردستان لە شاری هەولێر دامەزراوە و سەر بە ئەنجومەنی نیشیتمانی کورد لە سوریایە.

رادیۆی پێشڤەڕوو

رادیۆی پێشڤەڕوو لە رۆژی 2013/12/10 لەلایەن لە پارتی پێشڤەڕۆی دیموکراتی کورد لە سوریا دامەزراوە,

Concept

رادیۆی چیای کورمانج

رادیۆی چیای کورمانج ئێف ئێم لە سەرەتای 2014 لە شاری عەفرین دامەزراوە.

دەنگی زەلال

رادیۆ دەنگی زەلال لە مانگی 2/2014 لە شاری دەرباسیە دامەزراوە و بەرنامەکانی بە هەردوو زمانی کوردی و عەرەبی پەخش دەکات.

رادیۆی ڤین

رادیۆی ڤین لە رۆژی 10/7/2014 لە رۆژئاوای کوردستان دامەزراوە.

رادیۆی ئۆرکێش

رادیۆی ئۆرکێش لە رۆژی 1/8/2014 لە شاری ئامودە دامەزراوە و سەربە کانتۆنی جزیرەی خۆسەری دیموکراتە.

Concept

رادیۆی هێڤی

رادیۆی هێڤی ئێف ئێم لـه رۆژی 2014/11/17 وەك رادیۆیـەكی سـەربەخۆ لـه شاری دێرك دامـەزراوە و دواتر نووسینگەی له شاری قامشلۆش كرۆدتـەوە و لەسـەر دوو شەپەڵ پەخشی بەرنامـەكانی كردووە.

دەنگی خۆسەری

رادیـۆی دەنگـیٚ خۆسـەری لـه سـاڵی 2014 دامـەزراوە و لەلایـەن كانتۆتـەكانی خۆسەری دیموكراتی بەڕێوە دەبردرێت.

دەنگی خابوور

رادیۆی دەنگی خابوور له رۆژی 2015/5/14 له شاری حەسەكە دامەزراوە و بـه هەردوو زمانی كوردی و عەرەبی دەستی به وەشانی بەرنامـەكانی كـردووە. سـەر بـه كانتۆنی خۆسەری جزیرەیە.

Concept

رادیۆی ئامووده

رادیـۆی ئـامـوود ئێـف ئـێم لەلایـەن کۆمـەڵێك لاوی شـاری ئـامـوودە دامـەزراوە و بەرنامەکانی بە زمانەکانی کوردی و عەرەبی بڵاودەکاتەوە.

دەنگێ واشۆکانی

رادیۆی دەنگی واشۆکانی ئێف ئێم لە رۆژی 24/3/2015 لە شـاری سـەرێکانی دامەزراوە. سەر بە کانتۆنی خۆسەری دیموکراتە.

دەنگی دەرباسیە

رادیۆ دەنگێ دەرباسیە ئێف ئێم لە پایزی 2015 دەستی بە پەخشی ئەزمونی کـرد و لە سەرەتای مانگی 1/2016 رۆژانە لە کاتژمێر 8ی بەیانی تـا 7ی ئێـوارە بـە هەردوو زمانی کوردی و عەرەبی بەرنامەکانی پەخش دەکات.

Concept

رادیۆی ژین

رادیۆی ژین ئێف ئێم، وەك یەكەم رادیۆ بە كادیری ژن و تایبەت بە ژنان لە رۆژی 2015/10/12 لە شاری ئامودە دەستی بە پەخشی بەرنامەكانی كردووە. پرۆگرامەكانی بە زمانەكانی كوردی و عەرەبی پێشكەش دەكرێن، جگە لە هەواڵ و پرۆگرامی تایبەتی لەسەر ژنان، پرۆگرامیٚ تایبەتیش بۆ منداڵان و لاوان و گشت چینەكانی كۆمەڵگا لەو رادیۆیەدا پێشكەش دەكرێن.

دەنگی مەنبەج

رادیۆی مەنبەج ئێف ئێم لە مانگی 2016/12 لە شاری مەنبەج دەستی بە پەخشی ئەزموونی بەرنامەكانی كرد بە زمانەكانی كوردی و عەرەبی زمانی كەمەنەتەوەكانی ناوچەكە. لەلایەن ئەنجومەنی شارەوانی مەنبەج بەڕێوەدەبردرێت.

دەنگی هەسەدە

رادیۆی دەنگی هێزەكانی سوریای دیموكراتیك لە مانگی 2016/12 دامەزراوە لەلایەن نووسینگەی راگەیاندنی هێزەكانی سوریای دیموكرات بەڕێوەدەردرێت و پرۆگرامەكانی تایبەتە پشتگیریكردن و هاندانی هێزەكانیان و بڵاوكردنەوەی هەواڵ و چالاكیەكانیان. پەخشی بەرنامەكانی ئەم رادیۆیە بە زمانەكانی كوردی و عەرەبی بڵاودەبێتەوە.

Concept

تەلەفزیۆن لە ڕۆژئاوای کوردستان

یەکەم کەناڵی تەلەفزیۆنی تایبەت بە ڕۆژئاوای کوردستان (ڕۆناهی) لە ساڵی 2011 لە یەك کاتدا بە دوو ستۆدیۆ لە شاری قامشلۆی ڕۆژئاوای کوردستان و وڵاتی بەلجیکاوە بە ئاراستەی کوردستان و جیهان دەستی بە پەخشی بەرنامەکانی کرد.

دووەم تەلەفزیۆن لە ساڵی 2014 بەناوی کەناڵی ئاسمانی (ڕۆژئاڤا) لە ڕۆژئاوای کوردستان دامەزراوە و وەك دەنگ و ڕەنگی هەرێمەکانی خۆسەری دیموکراتی دامەزرا.

سێیەم تەلەفزیۆن لە کۆتایی ساڵی 2016 بەناوی (قامشلۆ TV) دامەزراوە، کە وەك دەنگ و ڕەنگ و زمانی ڕۆژئاوای کوردستان بە گشتی و شاری قاملشۆ بە تایبەتی دەستی بە پەخشی بەرنامەکانی کردووە.

لە ساڵی 2012 بەدوا ژمارەیەك لە تەلەفزیۆنە کوردییەکانی باشووری کوردستانیش بەرنامە و بەشی هەواڵی تایبەت یاخود ماوەیەکی دیاریکراوی کەنەلەکانیان تایبەت کردووە بە ئاراستەی ڕۆژئاوای کوردستان.

Concept

ئاژانس و ماڵپەڕەکانی هەواڵ لە ڕۆژئاوا

ئاژانسی هەواڵی هاوار یەکەم ئاژانسی دەنگوباسییە لە ڕۆژئاوای کوردستان لە ڕۆژی 2013/3/1 دەستی بە کار کردووە و پەیامنێری لە هەموو شار و شارۆچکە و ناوچەکانی ڕۆژئاوای کوردستان و شارە گەورەکانی سوریا و بەشەکانی دیکەی کوردستان و وڵاتانی جیهان هەیە. ئەم ئاژانسە بە زمانەکانی کوردی، عەرەبی، تورکی، ئینگلیزی، روسی، ئیسپانی هەواڵەکانی بڵاودەکاتەوە.

لە ساڵی 2000 بەدوا تا ئێستا زیاتر لە سەد ماڵپەڕی هەواڵی و ڕۆشنبیری و ماڵپەری تایبەت بە شار و ناوچەکانی ڕۆژئاوای کوردستان دامەزراون و زۆربەشیان بۆ ماوەی چەند مانگێك یاخو چەند ساڵێك بەردەوامبوونە و دواتر وەستاون. هەروەها بەشێك لە پارت و ڕێکخراوە سیاسی و ڕۆشنبیری و جەماوەرییەکانی ڕۆژئاوای کوردستان ماڵپەڕی تایبەتیان لە تۆڕی ئینتەرنێت هەیە یاخود لاپەڕەی تایبەتی خۆیان لە تۆڕە کۆمەڵایەتییەکان هەیە.

لە ساڵی 2016 بۆ یەکەمجار وەشانخانەی چاپ و بڵاوکردنەوەی پەرتووك لە ڕۆژئاوای کوردستان دامەزراوە.

Concept

سەرچاوەکان:

گۆڤار و رۆژنامە

ژمارەیەکی زۆر لە رۆژنامە و گۆڤار و بڵاوکراوەکانی کوردەکانی رۆژئاوای کوردستان و سوریا بینراون بەتایبەتی بەشێك لە ژمارە ئۆرژینالەکانی هاوار و رۆناهی و گوڵستان و گەڵاوێژ و دەنگێ کورد و ئەوانەی لەو 30 ساڵی دوایی دەرچوونە. بۆ بینینان جگە لە ئەرشیفی تایبەتی خۆم سوود وەرگیراوە لە کتێبخانە و ئەرشیفی ژمارەیەك کۆمەڵە و دەزگای کوردی و ئەوروپی لە وڵاتانی (بەلجیکا، هۆلەندا، فرەنسا، ئەڵمانیا، سوێد).

- بیرۆی کوردی بۆ پەیوەندی و زانیاری لە برۆکسل.
- ئەنیستیتوی کوردی لە پاریس.
- ناوەندی لێکۆڵینەوەی کورد لە بۆن.
- کتێبخانەی کوردی لە ستۆکهۆڵم.
- پەیمانگای نێودەوڵەتی بۆ مێژووی کۆمەڵایەتی لە ئەمستردام.
- ئاژانسی هەواڵی هاوار لە رۆژئاوای کوردستان.
- هەروەها بۆ بینینی هەندێك لە بڵاوکراوەکان سوود وەرگیراوە لە ماڵپەڕی زۆربەی رێکخراو و پارتە سیاسییەکانی رۆژئاوای کوردستان لە نێوان 2001-2016.

Concept

پەرتووك

1- هـاوار: كۆڤـارا كـوردی 1932- 1945(بـەرگی یەكـەم و بـەرگی دووەم)، ئامادەكار: فرات جەوەری، وەشانێن نوودەم، 1988 سوێد.

2- گۆڤاری رۆناهی، مـیر جـەلادەت بـەدرخان. كۆكردنـەوەی چـاپخانەی ژینـا نـوو، 1985 سوێد.

3- فرات جەوەری: كولتوور، هونەر و ئەدەبیات، وەشانێن نوودەم، 1996 سوێد.

4- لوقمان پۆلات: داناسینا كۆڤارێن كوردی، یێن ل كوردستانا سوریێ، وەشـانێن هەلۆەست، 1999، سوێد.

4- كـۆنێ رەش: دیرۆكـا رۆژنەگـەریا كـوردی ل سـوریێ و لوبنـانێ، ژ وەشـانێن رێڤەبەریا راگەهاندنێ دهۆك، 2013 دهۆك.

5- پرۆژە و بەرهەمە چاپ نەكراوەكانم لە بواری مێژووی رۆژنامەوانی كوردی.

وتار

1- رێناس نەورۆزی: بیبلۆگرافیای رۆژنامەوانی كوردی لـە رۆژئـاوای كوردسـتان و سـوریا 1932-2009، گۆڤـاری رۆژنامـەنووس، ژمـارە (19) زسـتانی 2010 ل101-128.

2- د.كامەران بێكەس: مێژوو و رەوشا رۆژنامەگەریا كوردی ل كوردستانا رۆژئاڤـا. گۆڤاری نڤیس، ژمارە: (19)ی سالێ 2002.

Concept

3- د.محمد عبدو: الحياة السياسية في جبل الأكراد في القرن العشرين /الحلقة الثالثة. عفرين.نت.

4- محمد قاسم: فرأءة مختصرة في أدبيات الأحزاب الكردية في سوريا، رابطة أدباء الشام. www.odabasham.net

5- دكتور خالد عيسي: التنظيمات السياسية الكردية في سورية من عام 1956 وحتى عام 1986، ترجمة: فرج نمر. serbuxaparty.maktoobblog

6- حسن برو: واحد وخمسون عاماً من التأسيس و الانشقاق مستمر.....لتاريخه.www.alparty.org

7- "تحت المجهر" الصحف الكردية "الحزبية" في روجآفا.. الرؤى والمضامين. إعداد: فنصة تمّو, صحيفة " Bûyerpress, االعدد 23، 15-7-2015، ص4.

*** هەروەها سوود وەرگیراوە لە ماڵپەڕ یاخود پەیجی تایبەتی بەشێك لە رادیۆ و تەلەفزیۆن و کەناڵەکانی راگەیاندن لە ڕۆژئاوای کوردستان.**

Concept

پێرست:

ناونیشان	لاپەڕە
دەروازە	6
قۆناخەکانی سەرهەڵدانی ڕۆژنامەوانی کوردی لە ڕۆژئاوای کوردستان	9
بیبلۆگرافیای ڕۆژنامە و گۆڤارەکان 1932-2016	18
هاوار	19
ڕۆناهی	26
نەیینك	29
الخابور	29
صوت الجزيرة	30
المواكب	30
دەنگێ کورد (1)	31
دەنگێ کورد (2)	34
دەنگێ کورد (3)	36
دەنگێ کورد (4)	37
دەنگێ کورد (5)	40
دەنگێ کورد (6)	41
دەنگێ کورد (7)	43

Concept

دەنگێ کورد (8)	44
دەنگێ کورد (9)	45
دەنگێ کورد (10)	47
دەنگێ کورد (11)	49
دەنگێ کورد (12)	51
دەنگێ کورد (13)	52
دیموکراتی (1)	53
دیموکراتی (2)	55
ئاگاهی	57
گوڵستان	58
براتی	60
چیا	62
بانگ	64
خەڵات	64
هشیاری	65
المثقف التقدمي	67
ئازادی	69
شۆڕەشگەڕ	70
هەڤگرتنا گەل	71

Concept

پێشەنگ	74
رێك	74
رێیا راست	75
رێکا گەل (1)	78
رێکا گەل (2)	79
سۆسیالیست	80
اليساري	82
ئاگری	82
نەورۆز	83
پێشکەتن	83
گەلاوێژ (1)	84
گەلاوێژ (2)	86
گەلاوێژ (3)	86
گەلاوێژ (4)	88
التضامن التقدمي	90
بانگ	90
هەڤکاری	90
یەکیتی	91
رۆناکبیر	91

Concept

الاتحاد	91
دەنگی بروسکەی کورد	92
التحرر	93
البروليتاريا	93
ادب القضية	94
التضامن	94
کوردستان	95
کوردایەتی	95
چاندە	96
ستێر (دوو گۆڤار)	97
ڕیا نوو	100
صوت الشغيلة	101
ڕێك	101
بەربانگ	102
کار	102
ژین (سێ ڕۆژنامە)	103
دەم	106
دەنگێ کوردستان	108
خوناڤ	110

Concept

111	تۆرەڤان
111	گەل
112	رامانێ پێشڤەڕوو
113	سەرکەفتن
114	تۆڕەڤان
115	رامانێ نوو
116	رێکا یەکێتییێ
117	گورزەك گوڵ
118	ژنا کورد
119	هەڤگرتن
121	رێکا چەپ
122	یەکبوون
122	دەنگێ پالان
122	دەنگێ خوێندەڤان
123	دەنگێ خوێندەڤانان
123	دەنگێ ئارارت - ئارارات
124	رۆژ - رۆژا
125	زانین
126	شۆڕەش

Concept

127	هەڤبەندی
129	ئاسۆ
131	ڕۆژ (دوو بڵاوکراوە)
133	الحوار
135	مواسم
136	پرس
138	یەکیتی
140	هێڤی
141	بانگا کوردستان
141	ژەنگل
143	بهار
145	نوو بهار
146	الاستقلال
148	بابیسوك
149	نەورۆز
151	ئاگرا سەرخووەبوون
152	الپارتی
153	دوگر
155	راپەڕین

Concept

155	دەلاڤ
157	دەنگ (دوو قۆناخ)
159	رەوشەنبیر
160	بن خەتێ
162	الاوج
164	بەرە
165	هاوار
166	یەکیتی
167	الخطوة
169	خوێندەڤان
170	ریا براتیێ
171	الجدل
172	رۆژدا
174	قضایا و حوارات
176	کۆنگرە
177	المنبر
178	خابوور
179	پێنووس
181	دەنگێ ژیان

Concept

حجلنامه	183
ژینا نوو	184
ئازادی	184
گوڵیزار	185
سبا	186
ئاڤێستا کورد	187
خوەندەکار	188
شفق	188
بینەر	188
زەڤی	189
پەروان	190
المنتدی	191
قەندیل	192
الرأی الحر	193
هەڵوەست	193
نووجان	194
پێل	195
ئار	196
خوێندڤانا نوو	196

Concept

ژەژین	197
نوودەم	197
قەڵەم نامە	197
زمان	198
هوگر	198
هەڤیند	199
الوفاق - ڕێککەفتن	200
کاوەی ڕۆشنبیری	202
رؤى الحرية	203
ئازار	203
دیجلە	203
لەیلان	204
هاوارا نوو	205
المستقبل - پێشەڕۆژ	206
ئازادی	208
الشرق الاوسط الديمقراطي	210
بەربانگ	211
چراخ	212
ڕۆناك	212

Concept

213	الامل - هیڤی
215	یەکیتیا دەموکراتیك
217	سورمی
218	ئورکێش
219	ڤین
220	داد
222	وەکهەڤی
224	نێرگز
225	ئارمانج
227	كسكايي البيئية
228	هلات
230	هەلەز
231	روودێم
231	پێشکەتن
233	شانەدەر
234	المساواة - وەکهەڤی
236	12 ئاڤدار
237	کورداخ
238	زار

Concept

239	قەندیل
240	یەکیتی
241	ماف
242	دیموقراتی
243	شیلان
244	بانگا وەلات
245	زەمین
246	Kurds Voice
247	دەنگی دیموکراتی
248	دەم
248	بانگا چاکسازیی
250	دلنامە
251	ئازادی
253	رۆناهی (چاپی عەرەبی)
255	رۆناهی (چاپی کوردی)
257	رامان
257	ئالا ئازادی
258	براتی - التأخی
259	فەرات

Concept

سبا	260
الحدث	261
زەلال	262
سنبل	264
لیبەرال	265
دەنگێ لیبەرال	266
خوەندەکار	267
پێنووسا نوو	269
زانین	272
هێڤی	272
مزگین	273
شباب	274
هیرۆ	275
دیوار	276
رۆژهات	277
شینوار	278
دەنگێ کوردستان	279
هەر دەم	281
کیکان نیوز	283

Concept

285	رامان
287	دەنگێ کورد
289	بوهار
291	پێت
292	رۆژ
294	رۆژا زارۆکان
296	برچاڤ
298	ڤەدەنگا عەفرینێ
300	وەلات
302	التقدمی - پێشڤەڕوو
304	کوردستان
306	دەنگی وەرزش
308	گوهەرتن
310	کانیا شیێ
312	نوودەم
314	رەوشەن
316	دەنگێ جوانێن شۆڕشگەڕ
318	رۆدۆز
319	هەرەکۆڵ

Concept

320	قضايا و حوارات
321	دراسات كردية
322	جوانێن پێشڤەڕوو
323	برچاڤ مەگەزین
324	شار
325	بانگا چاکسازیێ
326	کوردستان
328	کوردستان
329	بویەر پرێسس
331	ئاسۆیا ژنێ
333	خوەندەکار
334	یەکیتی نیوز
335	خوەندەکار
337	ئاشتی
339	سلاڤا
341	دەنگێ مە
343	تەڤنا یەپەژێ
345	بوهار
346	دەنگێ کوردستان

Concept

347	کۆمۆنیست کوردستان
348	أحفاد جیفارا - جوانێن کۆمۆنیستا کوردستان
349	جوان
351	زرگان
352	رۆناهی شارەداریا باژێرێ قامشلۆ
353	دەنگێ گەرهێ
354	بوهارا حەسەکێ
355	پارێزڤانێن رۆژئاڤا
356	جوانتیا ئازاد
357	جەگەرخوین
358	گرکێ لەگێ
359	نڤیسکار
360	ڤیان
362	رادیۆ لە رۆژئاوای کوردستان
362	دەنگێ جوودی
363	دەنگێ کوبانی
363	رادیۆی ولاّت
363	رادیۆی دەرباسیە
364	دەنگی رۆژئاوا

Concept

364	رادیۆی عەفرین
365	رادیۆی ئارتا
365	رادیۆی رۆژئاڤا
365	رادیۆی پێشڤەڕوو
366	رادیۆی چیا کورمانج
366	دەنگی زەلال
366	رادیۆی ڤێن
366	رادیۆی ئۆرکێش
367	رادیۆی هێڤی
367	دەنگی خۆسەری
367	دەنگی خابوور
368	رادیۆی ئامووده
368	دەنگی واشۆکانی
368	دەنگی دەرباسیه
369	رادیۆی ژین
369	دەنگی مەنبەج
369	دەنگی هەسەده
370	تەلەفزیۆن لە رۆژئاوای کوردستان
371	ئاژانس و مالپەڕەکانی هەواڵ لە رۆژئاوا

Concept

سوپاسنامە

* زۆر سوپاس بۆ خاتوو پەروینی ئەکرەم جەمیل پاشای دیاربەکری سەرۆکی بیرۆی پەیوەندی و زانیارییەکانی کورد لە بروکسل.

* زۆر سوپاس بۆ کاك مەتین ئینجەسوو بەڕێوەبەری ناوەندی لێکۆڵینەوەی کوردی لە بۆن.

* زۆر سوپاس بۆ کاك نەوزاد هروری بەڕێوەبەری کتێبخانەی کوردی لە ستۆکهۆڵم.

* زۆر سوپاس بۆ هەموو ئەو خوشك و برا و هاوڕێ رۆژنامەوانانەم لە رۆژئاوای کوردستان و دەرەوەی وڵات کە بە سەرنج و تێبینییەکانیان هاوکاریان کردووم.

Concept

Concept

Concept

Rênas Newrozî

Dîroka Rojnamevanîya Rojavayê Kurdistanê

li navxwe û derve

2016-1932