هەڵدێرانی عێراق

لە ڕوانینی

(سەرۆک بارزانی) یەوە

هەڵدێرانی عێراق

لە ڕوانینی

(سەرۆک بارزانی) یەوە

ناوی کتێب: هەڵدێرانی عێراق
لە ڕوانینی (سەرۆک بارزانی)یەوە
ئامادەکردنی: ئاسۆ عەلی فەرەج
سەرپەرشتیار: زکری مووسا
پێداچوونەوەی عەرەبی: محەممەد عەبدوڵلا کەلاری
پێداچوونەوەی ئینگلیزی: ڤەهێڵ عەلی
وێنە: عەدنان بەرواری
دیزاینی بەرگ و ناوەڕۆک: ئاسۆ مامزادە
چاپی یەکەم: ٢٠١٩
تیراژ: ٣٠٠٠
چاپخانە: ڕۆکسانا

لەبەڕێوبەرایەتیی گشتیی کتێبخانە گشتییەکان،
ژمارەی سپاردنی(٢٥٩١) ساڵی ٢٠١٩ـی پێدراوە.

هەڵدێرانی عێراق

لە ڕوانینی (سەرۆک بارزانی) یەوە

١٤

تدهور العراق

من وجهة نظر
الرئيس مسعود البارزاني

١١٣

پێڕست

هۆشدارییەکانی ساڵی ٢٠١٠

- ١٤ لە دیدارێکیدا لەگەڵ (برۆنسلاڤا تۆما شۆڤا) باڵیۆزی کۆماری چیک لە عێراق.
- ١٤ بەشێك لە وتاری سەرۆك بارزانی لەگەڵ ڕەوەندی کورد لە ئەمەریکا.
- ١٥ بەشێک لە وتاری سەرۆك بارزانی لە پەرلەمانی کوردستان.
- ١٦ بەشێک لە دیداری بەڕێز مسعود بارزانی لەگەڵ ڕۆژنامەی ئەلمەدا.
- ١٧ بەشێک لە دیمانەی بەڕێز مسعود بارزانی لەگەڵ ئاژانسی فرانس ٢٤.
- ١٧ بەشێک لە دیمانەی بەڕێز مسعود بارزانی لەگەڵ گۆڤاری گوڵان.
- ١٨ بەشێک لە وتاری بەڕێز مسعود بارزانی لە کۆنگرەی هاوپەیمانە دیموکراتەکان لە ڕۆما.

هۆشدارییەکانی ساڵی ٢٠١١

- ٢٠ بەشێک لە وتاری بەڕێز مەسعود بارزانی لە کۆنفرانسی نوێنەرانی حکوومەتی هەرێم لە دەرەوە.
- ٢٢ بەشێک لە وتاری سەرۆك بارزانی بۆ جەماوەری شاری کۆیە.
- ٢٤ بەشێك لە پەیامی سەرۆك بارزانی بۆ هێزە عێراقییەکان.
- ٢٤ لە دیدارێکدا لەگەڵ شێخ سەلاح ئەلعوبێدی وتەبێژی ڕەوتی سەدر.
- ٢٥ لە پەیوەندییەکی تەلیفۆنیدا لەگەڵ جۆ بایدن جێگری سەرۆکی ئەمەریکا.
- ٢٥ لە پەیوەندییەکی تەلیفۆنیدا لەگەڵ نەبیل ئەلعەرەبی ئەمینداری گشتیی کۆمکاری عەرەبی.
- ٢٦ بەشێک لە دیمانەی سەرۆك بارزانی لەگەڵ کەناڵی ئەلجەزیرە.

هۆشدارییەکانی ساڵی ٢٠١٢

- ٢٨ لە دیدارێکدا لەگەڵ مارتن کۆپلەر نوێنەری سکرتێری گشتیی نەتەوە یەکگرتووەکان لە عێراق.
- ٢٩ لە دیداری ڕۆژنامەوانی لەگەڵ کەناڵی BBC فارسی.
- ٢٩ لە دیدارێکی ڕۆژنامەوانی لەگەڵ ئاژانسی هەواڵی ڕۆیتەرز.
- ٣٠ لە دیدارێکی ڕۆژنامەوانی لەگەڵ کەناڵی ئەلعەرەبیە.

٣٠ • لە دیدارێکدا لەگەڵ ئەیاد عەلاوی سەرۆکی لیستی ئەلعێراقیە.

٣١ • لە دیدارێکیدا لەگەڵ کونسوڵ و نوێنەرایەتییەکانی وڵاتان لە هەولێر.

٣٢ • بەشێک لە وتاری سەرۆک بارزانی لە کۆنفرانسی لاوانی چوار پارچەی کوردستان.

٣٣ • بەشێک لە پەیامی سەرۆکی کوردستان بەبۆنەی جەژنی نەورۆزەوە.

٣٤ • بەشێک لە دیمانەی بەڕێز مسعود بارزانی لەگەڵ کەناڵی ئەلشەرقیە.

٣٤ • بەشێک لە دیمانەی بەڕێز مسعود بارزانی لەگەڵ کەناڵی ئەلحورە.

٣٦ • بەشێک لە پەیامی سەرۆکی هەرێمی کوردستان لەگەڵ ڕەوەندی کورد لە ئەمەریکا.

٣٦ • بەشێک لە پەیامی بەڕێز مسعود بارزانی لە کۆبوونەوەیدا لەگەڵ میدیاکارانی کوردستان.

٣٧ • بەشێک لە دیمانەی بەڕێز مسعود بارزانی لەگەڵ کەناڵی ئەلجزیرەی ئینگلیزی.

٣٨ • بەشێک لە دیمانەی بەڕێز مسعود بارزانی لەگەڵ ڕۆژنامەی ئەلمەدا.

٤١ • بەشێک لە دیمانەی بەڕێز مەسعود بارزانی لەگەڵ ڕۆژنامەی ئەلزەمان.

هۆشدارییەکانی ساڵی ٢٠١٣

٤٤ • لە دیدارێکیدا لەگەڵ کونسوڵ و نوێنەرایەتییەکانی وڵاتان لە هەولێر.

٤٤ • بەشێک لە بەیاننامەی بەڕێز مسعود بارزانی.

٤٦ • لە دیدارێکیدا لەگەڵ باڵیۆزو نوێنەرانی وڵاتانی یەکێتیی ئەوروپا لە عێراق.

٤٦ • بەشێک لە وتاری سەرۆک بارزانی لە ڕێورەسمی ٦٠ـمین ساڵیادی یەکێتی قوتابیانی کوردستان و یەکێتیی لاوانی دیموکراتی کوردستان.

٤٨ • بەشێک لە وتاری سەرۆک بارزانی لە ڕێورەسمی ٢٥ ساڵەی یادی هەڵەبجە.

٤٩ • لە دیدارێکیدا لەگەڵ (کلاودیا ڕۆت)، پەرلەمانتارو هاوسەرۆکی پارتی سەوزی ئەڵمانی.

- لە دیدارێکیدا لەگەڵ (لویس ئالایا) سەرۆکی سۆسیال ئەنتەرناسیۆناڵ. ٤٩
- لە دیدارێکیدا لەگەڵ (هۆن گیانی ڤێرنێتی) پەرلەمانتار و جێگری پێشووی وەزیری دەرەوەی ئیتاڵیا. ٥٠
- لە دیدارێکیدا لەگەڵ (فرانکۆ فراتینی) وەزیری پێشووی دەرەوەی ئیتاڵیا. ٥٠
- لە دیدارێکیدا لەگەڵ (رۆبێرت ستیفن بیکرۆفت) باڵیۆزی ئەمەریکا لە عێراق. ٥١
- لە دیدارێکیدا لەگەڵ (ئوسامە نوجەیفی) سەرۆکی پەرلەمانی عێراق. ٥٢
- لە دیدارێکیدا لەگەڵ (خوزەیر خوزعی) جێگری سەرکۆماری عێراق. ٥٢

هۆشدارییەکانی ساڵی ٢٠١٤

- بەشێک لە وتەی بەڕێز مسعود بارزانی لە کاتی هێنانەوەی روفاتی ٩٣ قوربانیی بارزانی لە باشووری عێراق. ٥٤
- بەشێک لە دیمانەی بەڕێز مسعود بارزانی لەگەڵ رۆژنامەی ئەلحەیات. ٥٤
- پەیامی سەرۆک بارزانی لەبارەی بارودۆخی سیاسیی عێراق. ٥٦
- بەشێک لە وتاری سەرۆکی هەرێمی کوردستان لە پەرلەمانی کوردستان. ٥٨
- نامەی کراوەی سەرۆک بارزانی بۆ گەلی عێراق و هێزە نیشتمانییەکان. ٥٩

هۆشدارییەکانی ساڵی ٢٠١٥

- لە دیدارێکدا لەگەڵ د. خالد بن محەمەد ئەلعەتییە وەزیری دەرەوەی قەتەر. ٧٦
- لە دیدارێکدا لەگەڵ کۆمیسارێ باڵای یەکێتی ئەورووپا بۆ کاروباری مرۆیی و بەڕێوەبردنی قەیرانەکان و باڵیۆزی یەکێتیی ئەورووپا لە عێراق. ٧٦
- لە دیدارێکدا لەگەڵ (لیندا ساچس) باڵیۆزی ئوستراڵیا لە عێراق. ٧٧
- لە دیدارێکدا لەگەڵ جان کۆبیس نوێنەری تایبەتیی سکرتێری گشتیی رێکخراوی نەتەوە یەکگرتووەکان لە عێراق. ٧٧
- لە دیدارێکدا لەگەڵ (ئاشتن کارتر) وەزیری بەرگری ئەمەریکا. ٧٨

هۆشدارییەکانی ساڵی ٢٠١٦

- لە دیدارێکدا لەگەڵ سەرجەم کونسوڵ و نوێنەرانی وڵاتان. ٨٠
- لە دیدارێکدا لەگەڵ تاقانەکانی کارەساتی هەڵەبجەی شەهید. ٨١
- لە دیدارێکی ڕۆژنامەوانی وێبسایتی فیللی. ٨١
- پەیامی سەرۆک بارزانی لە یادی سەدساڵەی ڕێککەوتنی سایکس پیکۆ. ٨٢
- لە دیدارێکدا لەگەڵ (ئەرشەد ساڵحی) سەرۆکی بەرەی تورکمانی لە عێراق. ٨٥
- لە دیدارێکدا لەگەڵ شاندێکی هاوبەشی کونسووڵ و نوێنەری وڵاتانی عەرەب. ٨٥
- لە دیدارێکدا لەگەڵ (چێن وێتچینگ) باڵیۆزی چین لە عێراق. ٨٦
- لە کۆبوونەوەیەکدا لەگەڵ کەسایەتی و پیاوماقووڵانی باشیک. ٨٦

هۆشدارییەکانی ساڵی ٢٠١٧

- لە دیداری لەگەڵ کونسوڵ و نوێنەرایەتی وڵاتان لە هەولێر. ٨٨
- لە پانێلێکی کۆربەندی نێودەوڵەتی داڤۆس. ٨٨
- لە دیدارێکی ڕۆژنامەی ئەلشەرقولئەوسەت. ٨٩
- لە دیدارێکدا لەگەڵ (عەممار ئەلحەکیم) سەرۆکی هاوپەیمانیەتیی نیشتمانی. ٩٠
- لە دیدارێکدا لەگەڵ شاندێکی ناوەندی دیالۆگی ڕافیدەین. ٩١
- لە دیدارێکدا لەگەڵ کەسایەتی و ئەکادیمی و سەرۆکهۆزە عەرەبەکانی نەینەوا مەخموور. ٩٢
- لە دیدارێکدا لەگەڵ نوێنەری یەکێتی ئەورووپا لە عێراق و نوێنەری وڵاتانی ئەندام لە یەکێتی ئەوروپا لە باڵیۆزانی بەلجیکاو پۆڵەنداو بەرپرسی ئۆفیسی یەکێتی ئەوروپا لە هەولێر و نوێنەرانی باڵیۆزخانەی ئیتالیاو ئیسپانیاو کۆنسوڵەکانی ئەڵمانیاو فەرەنساو هۆڵەندا و نوێنەرانی کونسوڵخانەی بریتانیا و چیک و ڕۆمانیا لە هەولێر: ٩٣
- لە دیدارێکدا لەگەڵ ژمارەیەک لە ئەندامانی ڕێکخراوی نێودەوڵەتی. ٩٤
- بەشێک لە گوتاری سەرۆک بارزانی لە پەرلەمانی ئەورووپا. ٩٥
- پەیامێک لە سەرۆکی بارزانییەوە بۆ ڕای گشتی. ٩٦
- بەشێک لە پەیامی سەرۆک بارزانی لە ڕێوڕەسمی ٣٤ ساڵەی ئەنفالی بارزانییەکاندا. ٩٩

- لە دیدارێکدا لەگەڵ لە شاندێکی باڵای رابیتەی ئیسلامیی جیهانی. ١٠٠
- لە دیدارێکدا لەگەڵ ژمارەیەك رۆژنامەوانی کوێتی. ١٠٠
- لەگەڵ ژمارەیەکی زۆری مامۆستاو زانای ئایینی و کەسایەتییە فکری و ئایینییەکان. ١٠١
- لە دیدارێکی رۆژنامەی ئەلحەیات. ١٠١
- لە دیدارێکی رۆژنامەی ئەلئەهرامی میسری. ١٠٢
- لە دیدارێکدا لەگەڵ د. سوڵتان ئەبو عرابی ئەمینداری گشتیی یەکێتیی زانکۆکانی عەرەبی. ١٠٤
- لە دیدارێکی رۆژنامەی عوکازی سعودی. ١٠٤
- لە دیدارێکدا لەگەڵ نوێنەرانی سەندیکاو رێکخراوە پیشەیی و جەماوەرییەکان. ١٠٥
- لە دیدارێکدا لەگەڵ (جێمز ماتیووس) وەزیری بەرگریی ئەمەریکا. ١٠٦
- لە دیدارێکی لەگەڵ (جۆن ئیڤ لۆدریان) وەزیری دەرەوە و (فلورانس پارلی) وەزیری بەرگریی فەرەنسا. ١٠٧
- لە دیدارێکدا لەگەڵ رۆژنامەنوسان و هونەرمەندان. ١٠٧
- لە دیدارێکدا لەگەڵ کەناڵی ئەلعەرەبییە. ١٠٨
- لە دیداریدا لەگەڵ ئەمینداری گشتیی کۆمکاری عەرەبی (ئەحمەد ئەبوغەیت): ١٠٨
- لە دیدارێکی جەماوەریی شاری دهۆك. ١٠٩
- لە دیدارێکدا لەگەڵ (مایکل فالّن) وەزیری بەرگریی بەریتانیا. ١٠٩
- لە دیدارێکی جەماوەری شاری سلێمانی. ١١٠
- لە کۆبوونەوەیەکدا لەگەڵ (فواد مەعسوم) سەرکۆماری عێراق و حزبەکانی سلێمانی. ١١٠
- بەشێک لە وتاری سەرۆک بارزانی لە کەرنەڤاڵی جەماوەری شاری هەولێر. ١١١
- بەشێک لە پەیامی سەرۆک بارزانی بۆ رای گشتی. ١١١

پێشەکی

دوای ساڵی ٢٠٠٣ و پاش ڕووخانی ڕژێمی پێشوو، عێراقییەکان ئەو دەرفەتەیان بۆ هاتە پێش کە بە پێچەوانەی سەدەی بیستەم دەوڵەتێکی مەدەنی بنیات بنێن کە تێیدا مافی هاووڵاتی پارێزراو بێت، ماف و داوکاریی پێکهاتەکان ڕەچاو بگیرێت و عێراق ڕزگار بێت لە دیکتاتۆرییەت و دواکەوتوویی.

بەداخەوە ئەو دەرفەتە زێڕینەش لەکیس چوو، دەستوور جێبەجێ نەکرا و بنەماکانی شەراکەت پێشێل کرا و عێراق بووە شوێنی تەڕاتێنی تیرۆریستان و بەرژەوەندیی بیانی و هەرێمایەتی. لەبری دەوڵەتێکی مەدەنی دەوڵەت شێوەی تاییفی وەرگرت و گەندەڵی و حوکمی میلیشیا و عەسابات سەرتاسەری عێراقی تەنی. ئێستا لە کۆتایی ٢٠١٩ نزیک دەبینەوە و شەقامی عێراقی تووڕەیە و چارەنووسی وڵاتیش نادیارە.

سەرۆك مەسعود بارزانی هەر لە ٢٠١٠ـەوە هەستی بە مەترسی كرد و ڕایگەیاند عێراق بەرەو دیكتاتۆریەت و چارەنووسێكی نادیار هەنگاو دەنێت. ئەو یەكەم كەسایەتیی سیاسیی بوو دەستنیشانی ئەوەی كرد كە دەستوور بن پێ خراوە و بنەماكانی شەراكەت و تەوافوق پشتگوێ خراون و تاكڕۆیی بەرەو گەشەسەندنە. سەرۆك بارزانی یەكەم كەس بوو پرسیاری ئەوەی كرد كە سەدان ملیار داهاتی عێراق بەرەو كوێ ڕۆییشتووە.

ئەو كتێبەی لەبەر دەستی خوێنەری بەڕێز دایە پێكهاتووە لە ژمارەیەك لێدوان و دیمانە و پەیام و چاوپێكەوتن لە نێوان ساڵانی ٢٠١٠ هەتا كۆتایی ٢٠١٧ كە سەرۆك مەسعود بارزانی دەیان جار هۆشداریی داوە و پێشبینی ئەو دۆخە خەراپەی كردووە كە ئێستا لە عێراقدا لە ئارا دایە و دەستنیشانی ئەو كەموكورتیانەی كرد كە لە پڕۆسەی سیاسیی عێراقدا هەیە و داوای دەكرد كە چارەسەر بكرێت. چارەسەرنەبوونی هەموو ئەو خاڵە لاوازنە بوونە هۆی ئەوەی عێراق بچێتە نێو لیستی گەندەڵترین و هەژارترین وڵاتانی سەر زەوی كە تێیدا ئومێد بۆ ژیانێكی سەرەبەرز بۆ هاووڵاتیان لە كەمترین ئاستی خۆی دایە.

زكری مووسا

هۆشدارییەکانی
ساڵی
٢٠١٠

١٨ی ١ ی ٢٠١٠

لە دیدارێکیدا لەگەڵ (برۆنسلاڤا تۆما شۆڤا) باڵیۆزی کۆماری چیك لە عێراق:

" ماددەی ١٤٠ ماددەیەکی دەستوورییە، ئەگەر جێبەجێ بکرابایە ئەوا عێراق تووشی ئەو هەموو گیروگرفتانە نەدەبوو، ئێستاش ئەگەر ئەو ماددەیە چارەسەر نەکرێت، عێراق تووشی گیروگرفتێکی زۆرتر دەبێتەوە، ئێمە وەکو گەلی کوردستان پابەندین بەو دەستوورەی ئێستا، ئەو دەستوورە زامنی مانەوەی عێراقە بە یەکپارچەیی".

٢٨ی ١ ی ٢٠١٠

بەشێك لە وتاری سەرۆك بارزانی لەگەڵ رەوەندی کورد لە ئەمەریکا:

" داوامان لێکردن ئەوەی ئێمە لە ئێوەمان دەوێ پشتگیری لە حکومەتێکی فیدراڵی دیموکراتی بکەن، ئەگەر سبەینێ هەر

هەوڵێکی وا بدرێت کە کەسێك بەرەو دیکتاتۆریەت بڕوات، با هەموو خەڵکی عێراق تێبگات کە ئەمەریکا تەنها پشتگیری لە دیموکراسی و حکومەتیکی دیموکراسی لە عێراق دەکات. بە سەرۆك ئۆباماو بەرپرسانی ئەمریکام گوت تاکو عێراق خاوەنی ئەو دەستوورە بێت بە یەکپارچەیی دەمێنێتەوە، کە بووە عێراقێکی دیکتاتۆری ئیتر ئێمە ناتوانین لەگەڵ دیکتاتۆر بژین".

٢٩ی ٥ ی ٢٠١٠

بەشێک لە وتاری سەرۆک بارزانی لە پەرلەمانی کوردستان:

" دوای هەڵبژاردنەکان عێراق کەوتۆتە قەیرانەوە، بۆیە ئێمە وەکو کورد هەڵوێستمان روونە، نابینە بەشێك لە کێشەکان، بەڵکو دەبینە هۆکاری چارەسەری کێشەکان، بۆ کورد کەسەکان گرنگ نین، بەڵکو بەرنامەی حکوومەتی داهاتوو گرنگی و بایەخی هەیە، بەتایبەتی لە مەسەلەی چارەنووسسازی جێبەجێکردنی ماددەی ١٤٠ی دەستوور".

٣ی ٦ی ٢٠١٠

بەشێک لە دیداری بەڕێز مسعود بارزانی لەگەڵ ڕۆژنامەی ئەلمەدا:

"پرۆسـەی سیاسـیی ئەمـڕۆی عێـراق مایـەی نیگەرانیـی هەمـوو لایەکمانـە و بـا بـە ڕاشکاوی دانـی پێدا بنێیـن، ئێمـە ئەمـڕۆ لەعێراقدا بـە قەیرانێکـی ڕاسـتەقینەدا تێپەڕدەبیـن، هیوامـان دەخواسـت دوای هەڵبژاردنی٢٠١٠/٣/٧ بارودۆخێکی باشـتر بۆ عێراق بێتەدی و واقیعی عێـراق بـەرەو باشـتر هەنـگاو بنێـت، بـەڵام بەداخـەوە ئـەوەی ڕوویـدا پێچەوانـە بـوو، بەبۆچوونـی مـن هـۆکاری سـەرەکیی ئـەو بارودۆخـە پابەنـد نەبوونـە بەدەسـتوور، چونکە ئەگـەر هەمووالیەکمان پابەندی دەسـتوور بیـن و بـە قسـە و بـە کـردار بەندەکانیـمان جێبەجێکـرد، ئـەوکات بەوپـەڕی ئاسـانی هەمـوو گرفتەکانمـان چارەسـەر دەبـن، بەڵـێ پێویسـتە پابەنـدی دەسـتوور بیـن".

٢٤ـی ٦ ـی ٢٠١٠

بەشێک لە دیمانەی بەڕێز مسعود بارزانی لەگەڵ ئاژانسی فرانس ٢٤:

"ئێمە لە ئەزموونی یەك حزب ویەك تایفە و تاکەکەس ژیاوین و لەئەنجامی ئەو سیاسەتەدا عێراق بووە وڵاتێکی وێران، بۆیە ناکرێ سیاسەتێکی وا دووبارە بکەینەوە کە ئەزموون شکستهێنانی سەلماند، من پێموایە فیدراڵیزم باشترین و سەرکەوتووترین چارەسەری گرفتەکانی عێراقە".

٢٠ـی ٧ ـی ٢٠١٠

بەشێک لە دیمانەی بەڕێز مسعود بارزانی لەگەڵ گۆڤاری گوڵان:

"پرۆسەکە ئێستا زۆر زۆر ئاڵۆز بووە، ڕۆژ بەڕۆژیش باردۆخەکە ئاڵۆزتر دەبێت، گرفتەکە ئەوەیە ئەو برایانەی بەغدا بڕیاری ئەوەیان نەداوە کێشەکە چارەسەر بکەن، خۆشبەختانە ڕۆڵی کورد لەبەغدا

رۆڵێكی ئەرێنییە، ئێمە بەشێك نین لە كێشەكە، بەڵكو بەشێكین لەچارەسەر، هەرواش دەبین، بەڵام جێگەی داخیشە كە دەڵێم باردۆخەكە زۆر ئاڵۆزەو هیچ ئاسۆیەكی ڕووناك نابینم بەم نزیكانە، هیچ شتێكی وا لەبەر چاو نییە ئەو گرێیە بكرێتەوە".

١ی ١٠ی ٢٠١٠

بەشێک لە وتاری بەڕێز مسعود بارزانی لە کۆنگرەی هاوپەیمانە دیموکراتەکان لە ڕۆما:

"هەندێك هەن لەسەر ئەم بەهایانە لەگەڵمان رای جیاوازیان هەیە، ڕەنگە ئەوە بەهۆی نەزانینەوە بێت، یان تینوێتی بۆ دەسەڵات، یاخود لەبەر ترس لە گۆڕانكاری، لەوانەیە هەر لە خودی شەڕانگێزییەوە بێت، ئەوانە حەز دەكەن عێراق پەلكێشی رابردوو بكرێتەوە، بەڵام من پێموایە خەڵكی عێراق خوازیاری ئەوەن سەركردەكانیان رووەو ئاییندە بڕوانن، خەڵكی عێراق دەیانەوێت دامەزراوە ئەمنییەكان پەیوەندی بەهێز لە نێوان خۆیان و خەڵكدا بهێننە دی و بە مافەكانی مرۆڤەوە پابەندبن، نەك ئەو مافانەیان پێشێل بكەن، خەڵكی عێراق ئارەزوو دەكەن تیرۆر و توندڕەوی كۆتایی پێ بهێنرێ، لەبەرئەوەی تیرۆر دەبێتە هۆی نانەوەی جیاكاری وپەرتكردن لە كۆمەڵگاكەماندا و، دەرفەتەكانی گەشەسەندنیش لەبار دەبات".

هۆشدارییەکانی
ساڵی
٢٠١١

٦ـی ٩ـی ٢٠١١

بەشێک لە وتاری بەڕێز مەسعود بارزانی لە کۆنفرانسی نوێنەرانی حکوومەتی هەرێم لە دەرەوە:

"لەگەڵ بەغدا ناتوانم بڵێم ناکۆکیمان نییە، دوا ئەوەی کورد ڕۆڵی گرنگی لە پێکهێنانی حکومەتی ئێستای عێراقدا بینی، پێش ئەوە زۆر ڕێککەوتن لەنێوانماندا هەبوو، بەڵام دوای ئەوەی حکوومەتی بەغدا پێکهات هەروەك ئەوەی ئەو ڕێککەوتنانە نەبن، خەریکە دیسان وەزعەکە بەرەو تاکڕەوی لە حوکمرانی دەچێت، ئێمە نامانەوێ هیچ کێشەیەکی وا بمێنێت کە چارەسەر نەکرێت، ماددەی ١٤٠ بۆ ناوچە دابڕاوەکان مەسەلەیەکی زۆر گەورەیە، ئێمە بۆیە قبوڵمان کرد لەگەڵ عێراق بمێنینەوەو دەنگمان بەدەستووردا، چونکە یەکێك لە شاکارەکانی ئەو دەستوورە ماددەی ١٤٠ و ڕێگەچارەی بۆ ناوچە دابڕاوەکان داناوە، ئێستا ئەمە پشتگوێ بخرێت و فەرامۆش بکرێت، زەمەن ئەم کێشەیە چارەسەر ناکات، چارەسەری ئەم کێشەیە چارەسەرە، ئەم کێشەیە چارەسەر نەکرێت هەمیشە قابیلی تەقینەوەیە، ئێمە نامانەوێت ئەوە دووبارە ببێتەوە، دەمانەوێت ئەو وەزعە چارەسەر بکرێت بەو شێوەی لە دەستووردا هاتووە، جگە لەوەش زۆر پرسیتر هەیە، لەوانە

نـەوت و غــاز و پێشــمەرگە و فیدراڵیــەت، چونکـە زۆر جــاری وا هەیـە بۆنـی ئـەوەی لێدێـت لـە فیدراڵیەت پەشیمان ببنـەوە، هـەروەك ئـەوەی ئەزموونـی عێـراق لەبیـر چووبێتـەوە، لەکاتێکـدا سـەردەمی حکومـی شمولی لەدونیـادا نەمـاوە، ئینجـا وەرە لـە عێـراق لـەم دۆخـەدا کـە کێشـەی ناوخۆیـی زۆرەو قـووڵ و جددیشـن، بـەڵام سـەبارەت بـە کێشـەی هەرێمـی کوردسـتان مـادام ئـەم دەسـتوورە هەیـە و تـا عێـراق پابەنـد بێـت بـەم دەسـتوورە ئێمـە کێشـەیەکی گـەورە نابینیـن، ئەگـەر ئـەو دەسـتورە جێبەجـێ بکرێـت هیـچ کێشـەیەکمان نابێت، ئێمـە وەك کوردسـتان بەشـێك نیـن لـە ململانێـی تائیفـی لـە عێـراق، کـە ئەمـە کێشـەیەکی بنەڕەتـی و گەورەیـە لـە عێـراق، دواتـر دەبێـت زۆر کـەس ئـەوە بزانێـت مەسـەلەی ئێمـە زۆرینـە و کەمینـە نییـە لـە پەرلەمـان، بەڵکـو ئێمـە نەتـەوەی دووەمیـن لـە عێـراق و عێـراق لـە دوو نەتـەوەی سـەرەکی پێکهاتـووە، ئەمـە راسـتیی مەسـەلەکەیە، ئەگـەر وا بیـر بکرێتـەوە هەمـوو جـار بچـن لـە پەرلەمـان دەنـگ بـدەن بـە تەئکیـد ئێمـە هەمیشـە زەرەر دەکەیـن، بـەڵام ئـەوەی پەیوەنـدی بـە هەرێمـی کوردسـتانەوە هەیـە لـە دەستووریشـدا هاتـووە قانوونـی هەرێـم پەسندە، ئێمـە لـە پرسـەکانی سـەرەوەریدا کێشـەمان نییـە، ئێمـە هیـچ کێشـەیەکمان نییـە ئەگەر ئیلتـزام بە دەسـتوور بکرێ، دەبێت تێبگەین لـە بەغـدا کـە ئایا پابەندی دەسـتوور دەبـن و ڕێککەوتنەکانـی نیوانمان جێبەجـێ دەکـەن یـان نـا، ئەوکاتە ئێمـەش خەڵکی کوردسـتان ئـاگادار دەکەینـەوە لـە ئەنجامـەکان و، لـە هـەر بڕیارێـك کـە پێویسـت بێـت بـە راوێـژ لەگـەڵ لایەنـە پەیوەنـدارەکان دەیدەیـن".

١٩ی ٩ی ٢٠١١

بەشێک لە وتاری سەرۆك بارزانی بۆ جەماوەری شاری کۆیە:

"ناکۆکیمان لەگەڵ بەغدا هەیە، بەڵام ئەو ناکۆکییانە نەگەیشتوونەتە رادەیەك بڵێین چارەسەر ناکرێت، ئەگەر ئیرادەیەکی راستەقینە هەبێت بۆ چارەسەرکردنی ئەم گرفتانە، لەهەموو شتێك گرنگتر پابەندبوونە بەدەستوور، چونکە ئەم دەستوورە وایکرد کورد لەچوارچێوەی عێراقدا بێت و قبووڵ بکرێ وبمێنێتەوەو کوردیش رۆڵی سەرەکی لەئازادکردنی عێراق و رزگارکردنی ودامەزراندنەوەی عێراقی تازە بینی، هەروەها لەبناغەی دەستوورەکەش، ئێمە هیچ شتی شەخسیمان لەگەڵ هیچ کەسێك نییە، بەڵام پابەندبوون بەدەستوور مەرجە، دەستوور خۆیشی وادەڵێت واتا پابەندبوون بەم دەستوورە زەمانەتی مانەوەی عێراقە بەیەکپارچەیی وبەهێزەوە، مەسەلەی هاوبەشی راستەقینە شتێکی گرنگە نەك تەنها لەلای کورد، بەڵکو لەلایەن پێکهاتەکانی دیکەی عێراقەوە، پێویستە بەهاوبەشییەکی راستەقینە حوکمی عێراق بکرێ ونابێ یەك لایەن یان یەك حزب بیر لەوە بکاتەوە بەتەنها حوکمی وڵات بکات، چونکە ئەزموونەکانی

پێشتر سەلماندیان ئەم شێوە حوكمە فەشەلی هێناوە، لەبەرئەوە پرسی هاوبەشیی راستەقینە شتێكی زۆر گرنگە، جێبەجێكردنی رێككەوتنەكانی پێش پێكهێنانی حكوومەت دەبێت بەهەند وەربگیرێت، چەندین رێككەوتن هەن لەسەر بنەمای ئەوانە ئەم حكوومەتە پێكهێنرا، بۆیە پێویستە جێبەجێبكرێن بۆئەوەی بەردەوام هەبێت وبارودۆخی عێراق باشتر بێت و گرفت نەمێنێت، بەهیچ شێوەیەك پرسی تاكڕەوی قابیلی قبووڵ نییە و سەریش ناكەوێت، دەبێت هاوسەنگی بۆ هەموو دامودەزگاكانی عێراق بگەڕێتەوە، بەتایبەتی هێزە چەكدارەكان كە هیچ هاوسەنگیی تیادا نەماوە و ئەمە مەترسییەكی گەورەیە، هاوسەنگی لەهێزی چەكداریدا شتێكی زۆر گرنگە بۆ هەموو گەلی عێراق، وەك چۆن لە دەستووردا هاتووە نەوت وغاز موڵكی هەموو عێراقە، سوپاش موڵكی هەمووانە و دەبێ خەڵكی عێراق تیایدا بەشدار بێت وئەوە لەخزمەتی هەموو خەڵكدا بێت، نابێ جارێكی دیكە بەو فەرهەنگە سوپایەك دروست ببێتەوە بۆ چەوساندنەوە و ئەنفال وكیمیابارانكردنی كورد یان خەڵكی دیكە یان لەشوێنی دیكە، بۆمن ئەوە لەهەموو شتێك گرنگترە، چونكە گەڕانەوەی هاوسەنگی بۆناو هێزی چەكدار لەهەموو مەسەلەیەك گرنگترە".

١٩ی ١٢ی ٢٠١١

بەشێك لە پەیامی سەرۆك بارزانی بۆ هێزە عێراقییەكان:

"زۆر بە داخەوە، ڕەوشەكە بەرەو تەنگژەبوونی توند دەچێت و شەڕاكەت لە حوكمدا لەبەردەم هەڕەشەدایە، بۆیە داوا لە هەموو هێزو لایەنەكان دەكەم هەنگاو بەرەو نیازپاكی و لێبوردەیی بنێن و چاو بە هەڵوێستە توندەكاندا بخشێننەوەو، بۆ ئەو ڕێككەوتننامانە بگەڕێنەوە كە دەستپێشخەرییەكەی پارسەڵمان لەسەر بنیات نابوو، لەسەرووی هەموویانەوە شەراكەت ".

٢٠ی ١٢ی ٢٠١١

لە دیدارێكدا لەگەڵ (شێخ سەلاح ئەلعوبێدی) وتەبێژی ڕەوتی سەدر:

"نابێت لە وەرگرتنی بڕیارە چارەنووسسازەكاندا تاكڕەوی بكرێت و بەستنی كۆنگرەیەكی فراوانی نیشتمانی پێویستییەكی هەنووكەییە".

٢٤ی ١٢ی ٢٠١١

لە پەیوەندییەکی تەلیفۆنیدا لەگەڵ (جۆ بایدن) جێگری سەرۆکی ئەمەریکا:

گفتوگۆ لەبارەی پرۆسەی سیاسی عێراق و ئەو تەنگژەیە کرا کە بەم دواییە دووچاری پرۆسەی سیاسی هاتۆتەوە، هەردوولا بیروڕایان لەسەر چۆنیەتی چارەسەرکردن و دەربازبوون لەو تەنگژەیە گۆڕییەوە.

٢٦ی ١٢ی ٢٠١١

لە پەیوەندییەکی تەلیفۆنیدا لەگەڵ (نەبیل ئەلعەرەبی) ئەمینداری گشتیی کۆمکاری عەرەبی:

لە پەیوەندییە تەلەفۆنیەکەدا، سەرۆك بارزانی باسی لە پرۆسەی سیاسی عێراق و قەیران و تەنگژە سیاسییەکان و مەترسیدارەکانی ئایندەی ئەو وڵاتە کرد، هەردوولا لەسەر چارەسەرکردن و دەرچوون لەو قەیرانانە هاوڕا بوون و تەکیدیان لەسەر گفتوگۆ و لێگەیشتن کردەوە.

٢٨ی ١٢ی ٢٠١١

بەشێک لە دیمانەی سەرۆک بارزانی لەگەڵ کەناڵی ئەلجەزیرە:

"لەوەتی رووخانی رژێمی پێشووەوە، ئێستا ئێمە لەترسناکترین قەیرانی سیاسیدا دەژین کە عێراق پێیدا تێدەپەڕێت، زۆر دەستپێشخەری پێشکەشکران، من وتم با گردبوونەوەیەکی نیشتمانی هەبێت برایان لەسەری رێکبکەون ئێمە پاڵپشتییان دەکەین، بەڵام ئەگەر ئەوان پێیان باش بوو ئەم گردبوونەوەیە لە هەولێر بکرێت، ئێمە ئامادەین بۆ پێشکەشکردنی هەموو شێوەیەکی هاوکاری، گرنگ ئەوەیە کۆبوونەوەکە بکرێت و سەرکردە سیاسییەکان ئامادەی بن بۆ قسەکردن لەبارەی ئەو قەیرانەو دەرچوونی عێراق لەو قەیرانەی کە لەڕاستیدا قەیرانێکی راستەقینەی ترسناکە، ئەو قەیرانە هەڕەشە لە جەوهەری شەراکەتی نیشتیمانی دەکات، بۆیە دەڵێم ئەمە قەیرانێکی ترسناکە و پرۆسەی سیاسی لەژێر هەڕەشەی رووخاندایە، بۆیە جارێکی دیکە داوای گرێدانی کۆبوونەوەیەکی بەپەلەی سەرکردە سیاسییەکان دەکەین بۆ ئەم پرسە، ئێستا ناکرێ هەڵبژاردەو مەرجی پێشوەختە هەبێت، بەڵام زۆر پێویستە چاو بەبارودۆخی ئێستاو پرەنسیپی شەراکەت بخشێنرێت، چونکە ئەو پرەنسیپە بەڕاستی لە هەڕەشەدایە".

هۆشدارییەکانی
ساڵــی
٢٠١٢

٤ی ای ٢٠١٢

له دیدارێكدا لەگەڵ مارتن كۆپلەر نوێنەری سكرتێری گشتیی نەتەوە یەكگرتووەكان لە عێراق:

"هێزە سیاسییەكانی عێراق دەتوانن لە ڕێگەی دانیشتن و ئاڵوگۆڕكردنی بیروڕاوە بگەنە ڕێگە چارەیەك بۆ ئەو قەیرانەی كە ماوەیەكە لە عێراق سەریهەڵداوە، بەستنی كۆنگرەیەكی نیشتمانی فراوان بۆ هەموو هێز و لایەنە سیاسییەكان پێویستە، بەمەبەستی چارەسەركردنی گیروگرفتەكانی پەیوەست بە حوكمڕانی و بەڕێوەچوونی وڵات و كێشە هەڵپەسێردراوەكانی نێوان حكومەتی فیدراڵ و حكومەتی هەرێم، پێویستە لە چارەسەری ئەو هەموو كێشانە پشت بە دەستوور ببەسترێت".

٥ی ١ی ٢٠١٢

BBC PERSIAN

لە دیداری ڕۆژنامەوانی لەگەڵ کەناڵی BBC فارسی:

"ئێمە وەکو کورد لە حکوومەتێکی کوردیی شیعی بێ سوننەدا بەشدار نابین، هەروەها لە حکوومەتێکی کوردیی سوننی بێ شیعەیشدا نابینە هاوبەش، بەڵام ئەگەر گرووپەکەی مالیکی کێشەکان چارە نەکەن، ئەوا ئێمە هەموو ئەگەرێکمان لە بەردەمدایە".

٧ی ١ی ٢٠١٢

REUTERS

لە دیدارێکی ڕۆژنامەوانی لەگەڵ ئاژانسی هەواڵی ڕۆیتەرز:

"ئێمە پشتگیری لە سیستمێکی فیدراڵی دەکەین لەم وڵاتەدا، ڕێگرتن لە جێبەجێکردنی ماددەکانی دەستوور دەبێتە هۆی ئەوەی وڵات ڕووبەڕووی کێشەی گەورە ببێتەوە، کارەسات دەخوڵقێنێت".

٢٢ـی ١ـی ٢٠١٢

العربية

لە دیدارێکی ڕۆژنامەوانی لەگەڵ کەناڵی ئەلعەرەبیە:

"تاکڕەوی لە بڕیاردان هەیە، بەتایبەتی لە بواری بونیادنانەوەی سوپا، لەوێدا تاکڕەوییەکی دیار هەیە و ئەوانی دیکەش پشتگوێ دەخرێت، لەکاتێکدا سوپا موڵکی هەموو گەلی ئێراقە وەکو لە دەستووردا هاتووە، قبووڵیش ناکرێت کەسێك یان بەرپرسێك لە هەر پۆست وپێگەیەکدا بێت بەتاکڕەوی سوپا ڕێکبخاتەوە".

٢٥ـی ١ـی ٢٠١٢

لە دیدارێکدا لەگەڵ (ئەیاد عەلاوی) سەرۆکی لیستی ئەلعێراقیە:

"پێویستە پەنا بۆ گفتوگۆی سیاسی بۆ چارەسەرکردنی کێشە و مەسەلە هەڵپەسێردراوەکان ببرێت، لە پێناوی ئەوەیدۆخەکە لەوە زیاتر ئاڵۆز نەبێت با کار بکەین بۆ هێورکردنەوەی دۆخەکە و ڕزگارکردنی وڵات لەو قەیرانەی دووچاری بۆتەوە".

٣٠ـی ١ـی ٢٠١٢

لە دیدارێکیدا لەگەڵ کونسوڵ و نوێنەرایەتییەکانی وڵاتان لە هەولێر:

"ئـەو قەیرانـەی ماوەیەکـە دووچـاری پرۆسـەی سیاسـی عێـراق بۆتـەوە، گەورەتریـن قەیرانـە لـە پـاش سـاڵی ٢٠٠٣، پێـش و پاشـی ئـەو سـاڵە لەسـەر کۆمەڵێـك پرەنسـیپ رێـك بوویـن، لەوانـە حوکمـی عێـراق دەبێـت بـە هاوبەشـی بکرێـت و عێراقیـش دەبـێ فیدراڵـی دیموکراتـی بێـت، حکومەتـی ئێسـتاش لەسـەر چەنـد بنچینەیـەك دامـەزرا وەك شـەراکەتی راسـتەقینە و پابەندبـوون بـە دەسـتوورو گەڕاندنـەوەی هاوسـەنگی بـۆ نێـو دامـودەزگاکان و چارەسـەرکردنی گیروگرفتەکانـی نێـوان هەولێـرو بەغـدا، ئێمـە وەکـو کـورد هەوڵمانـداوە رۆڵـی چارەسـەر بـۆ هەمـوو کێشـەکان ببینیـن، بـەڵام پابەنـد نەبـوون بـەو بنچینانـە مـەرج نییـە بـەردەوام بیـن لەسـەر هەڵوێسـتی پێشـووی خۆمـان، چاوەڕوانـی گرێدانـی کۆبوونەوەیەکـی فراوانیـن بۆئـەوەی رێگەچارەیـەك بـۆ گرفتـەکان بدۆزینـەوەو بـڕوا بـە یەکـتر بکەینـە ئامانجـی سـەرەکیمان، چونکـە ئـەو قەیرانـەی ئێسـتا قەیرانـی بـێ بڕواییـە".

١٥ی ٣ی ٢٠١٢

بەشێک لە وتاری سەرۆك بارزانی لە کۆنفرانسی لاوانی چوار پارچەی کوردستان:

"ئێمە قبوڵ ناکەین کەسێک لە بەغدا هەڵسێ تەسەور بکات منەتێکمان لێدەکات ئەو مافی بە ئێمە داوە، ئەو هەوڵ ئەدات مافی ئێمە داگیر بکات، ئەگەر مافی ئێمە لای کەسێکە لە بەغدا، ئێمە نامانەوێت، بەڵام ئەگەر بیەوێت زەوتی بکات، ئەوکات ئێمە بەرگری دەکەین. بەداخەوە هەندێ کەس پەیدابوون، چاویان بەم سەقامگیری و ئارامی و پێشکەوتنەی کوردستان هەڵنایە، خۆیان شکستخواردوون، نەیانتوانیوە ئەوە بۆ شوێنەکانی تری عێراق بکەن، دەیانەوێ ئێمەش وەکو ئەوان بین.

ئەگینا با هەموو دونیا بزانێت، یەک گرێبەست لەگەڵ کومپانیاکانی نەوت پێچەوانەی دەستوورو یاسا نییە، کێشە لەگەڵ ئەو گرێبەستانە نییە ئایا لەگەڵ دەستوور دەگونجێت یان نا، کێشە ئەوەیە نایانەوێت کوردستان پێش بکەوێت، لەبەر ئەوە ئێمە بەردەوام ئەبین لەسەر سیاسەتی خۆمان، ئێمە پابەندین بە دەستوور، بەغدا هی هەموومانە و تاکو عێراق خاوەنی ئەم دەستوورە بێت، هیچ کێشەیەک روونادات، بەڵام هەر کات ئیلتیزام بەو دەستوورە نەکرا، خوا دەزانێت عێراق بەرەو چ هەڵدێرێک دەچێت، لە رۆژی یەکەمەوە سیاسەتمان روون بووە، کە

بەشێک نین لە کێشەبەڵکو بەشێکین لە چارەسەر، دوای رووخانی رژێمی سەددام لەگەڵ جەنابی مام جەلال چووین بۆ بەغدا، بە برادەرانی دیکەشمان گوت کە ئەزموونی ئێمە لە خزمەتی ئێوەدایە، ئامادەین یارمەتی ئێوە بدەین، بەداخەوە لەجیاتی ئەوەی سوود لە ئەزموونی ئێمە بکەن، ئەوان شێوەی تریان هەڵبژارد و ئەمەش وەزعی عێراقە کە دەبینین".

٢٠ی ٣ی ٢٠١٢

بەشێک لە پەیامی سەرۆک بارزانی بەبۆنەی جەژنی نەورۆزەوە:

"کاتی ئەوە هاتووە بڵێین ئیتر بەسە، عێراق بەرەو هەڵدێر دەچێت، خەریکە چەند کەسێك حوکمی عێراق بەرەو دیکتاتۆریەت ببەن، عێراق لە قەیرانێکی جددیدایە، بە نسبەتی ئێمە بەردەوامبوونی ئەم وەزعە بە هیچ شێوەیەك مایەی قەبوول نییە، داوا لە رابەرانی هەموو حزب و لایەنە سیاسییەکانی عێراق دەکەم دانیشن و بەپەلە چارەسەرێك بۆ ئەم وەزعە بدۆزنەوە، میکانیزمی بۆ دابنێن و لە کاتێکی کورت چارەسەر بکرێت، ئەگینا ئێمە دەگەڕێینەوە بۆ میللەتی خۆمان و بڕیاری کۆتایی میللەتی ئێمە دەیدات، پاشان با کەس گلەیی نەکات".

٢٨ـی ٣ـی ٢٠١٢

الشرقية

بەشێک لە دیمانەی بەڕێز مسعود بارزانی لەگەڵ کەناڵی ئەلشەرقیە:

"بــارودۆخ گەیشــتۆتە ئاقارێکی ترســناك و مــن داوام لــە ســەرکردە سیاسـییەکانی عێـراق کـرد بەپەلـە کۆببنـەوە و بارودۆخەکـە چارسـەر بکـەن، چونکـە هیـچ کەسـێك تەحەممولـی ئـەو بارودۆخـە نـاکات".

٨ـی ٤ـی ٢٠١٢

الحرة
ALHURRA TV

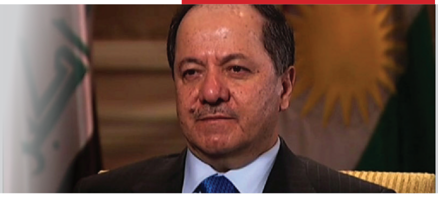

بەشێک لە دیمانەی بەڕێز مسعود بارزانی لەگەڵ کەناڵی ئەلحورە:

"مـن دیـدی خـۆم و مەترسـییەکانی خۆم لەبـارەی ئاینـدەی عێـراق بـۆ سـەرۆك ئۆبـاما شـیکردەوە، هەمـوو وردەکارییەکانم بۆی باسـکرد، کـەوا عێـراق بـەرەو تاکـڕەوی و دیکتاتۆرییـەت دەچێـت

و قەیرانێکی راستەقینە هەیە، دەبێ عێراق بە شەراکەتێکی راستەقینە حوکم بکرێت کە واتای هەبوونی وەزیرێك یان چەند وەزیر نییە، بەڵکو هاوبەشییە لە بڕیاردان لەبارەی پرسە چارەنووسساز و سەرەکییەکان و پابەندبوون بە دەستوور، من راستییەکانم بۆ گەلیکورد و گەلیعێراق روونکردەوە و داوام لە لایەنە سیاسییەکان کرد، ئێستاش داوا دەکەم ئاگاداری بارودۆخەکە بن و چارەسەری گونجاو بدۆزنەوە، چونکە ئامانجیئێمە چارەسەرکردنی بارودۆخەکەیە، بەڵام بێگومان بارودۆخیئێستا بەدڵی ئێمە نییە.

لە دیدارێکدا لەسەرئاستێکی باڵا بە ئامادەبوونی ئەفسەر و پلەدارانی سوپای عێراق، باسیئەوەکرابوو {دەبێت چاوەڕوان بن تاکو فڕۆکەی F16دەگات بۆئەوەیئەرکیان ئاسان بکات و کورد بۆ دوای(سەلاحەددین) بکشێننەوە}، ئێمە واماندەزانی ئەو کولتوورە کۆتایی هاتووە، ئێمە برای یەکین و عێراقیتازە بونیاد دەنێینەوە، بەڵام بەداخەوە عەقڵییەتەکە هەرماوە، فڕۆکەی F16 لای ئێمە هیچ جیاوازییەکی لەگەڵ مێك 23 و 25 و میراج F1 و سیخۆی 24نییە، هەموویان یەك شتن، هەموویان دەکوژن و وێران دەکەن، بەڵام ئێمە چۆك دانادەین".

٩ـی ٤ـی ٢٠١٢

بەشێک لە پەیامی سەرۆك بارزانی لەگەڵ ڕەوەندی کورد لە ئەمەریکا:

"عێـراق لـە قەیرانێکـی جـددی دایـە و سیسـتمی بەڕێوەبردنیشـی، بـەرەو تاکـڕەوی دەڕوات و بنەماکانـی دیموکراتیـەت و شـەراکەتی راسـتەقینەش لـە مەترسـیدایە و دەسـتووری هەمیشـەیی وڵاتەکـەش رۆژانـە پێشـێل دەکرێـت".

٢٢ـی ٤ـی ٢٠١٢

بەشێک لە پەیامی بەڕێز مسعود بارزانی لە کۆبوونەوەیدا لەگەڵ میدیاکارانی کوردستان:

"کاتێـك بـە دوو قۆڵـی و سـێ قۆڵـی دادەنیشـین هەمـوو رازیـن، بـەڵام دەبـێ بـە کـردەوە چارەسـەرێك لـەم بارودۆخـە بکرێـت، ئـەم بارودۆخـە بەمشـێوەیە بـڕوات عێـراق بـەرەو هەڵدێـر دەچێـت، عێـراق بـەرەو دیکتاتۆرییـەت دەچێـت".

٣٠ی ٧ی ٢٠١٢

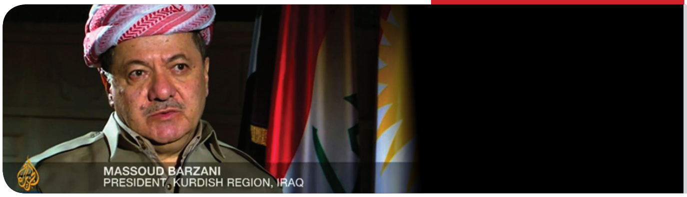

بەشێک لە دیمانەی بەڕێز مسعود بارزانی لەگەڵ کەناڵی ئەلجزیرەی ئینگلیزی:

"عێراق ڕووبەڕووی قەیرانێکی ڕاستەقینە بۆتەوە و ئێمە دوو جۆر کێشەمان هەیە، یەکێکیان گشتییە بۆ عێراق و ئەوی دیکەش کێشەی نێوان کوردستان و بەغدایە، ئێمە داوای چارەسەری ڕاستەقینەی هەردوو جۆری کێشەکان دەکەین، داوا لە سەرکردە عێراقییەکان دەکەم گفتوگۆمان لەگەڵ بکەن، ئێمە ئامادەین هەموو شتێك بکەین بۆ چارەسەرکردنی ئەو کێشانە، ئەگەر کوتلە سیاسییەکانی دیکە ئامادە نەبن، ئەوا من دەگەڕێمەوە بۆ لای گەلی کورد و ئەوسا داوایان لێ دەکەم کە چی بکەین، ئەمە ئەم عێراقەی جاران نییە، ئێمە بەشداربووین و هاوبەشبووین لە بنیاتنانی عێراقی تازە، عێراقی تازە دەبێت بە هاوبەشی بەڕێوەببرێت، دەبێت هاوبەشێتی هەبێت، هاوبەشی ڕاستەقینە لەم وڵاتەدا، نەك یەك کەس و یەك تاقم وڵات بەڕێوەبەرن، کێشەکە لەسەر ئەمەیە، کێشەی حوکمی یەك کەس و خۆسەپاندنی حوکمڕانی مەرکەزییە،

پێموانیە عێراقییەکانیش ئەمەیان قبووڵ بێت، نە سوننە و نە شیعەکان ئەم بارودۆخەی ئێستایان قبووڵ نییە، کە گرووپێك هەموو وڵات بەرەو هەڵدێر ببەن، باوەڕناکەم ئەوان ئەم جۆرە رەفتارەیان قبووڵ بێت کە یەکێك ویستی خۆی بسەپێنێت، جا یان ئەوەتا ئێمە شەراکەتی راستەقینەمان دەبێت لەم وڵاتە، یان خەڵکی عێراق بە شیعە و سوننەوە ئەم دۆخەی ئێستا قبووڵ ناکەن".

٣ی ١٢ی ٢٠١٢

أبدى استغرابه من "صمت الناس" على فشل الحكومة في تقديم أبسط الخدمات

بارزاني لـ(المدى): يمكن للكرد أن يعالجوا وضع المالكي بمفردهم لكننا حريصون على موقف وطني يتخذه جميع الشركاء

أكد رئيس إقليم كردستان مسعود بارزاني في حوار خص به "المدى" أن قوات البيشمركة لن تبادر إلى فتح النار على قوات الجيش العراقي التي أرسلت إلى المناطق المتنازع عليها، وقال ردا على سؤال بشأن التوتر العسكري والأمني جنوبي كركوك بين قوات الإقليم وقوات "عمليات دجلة"، إن البيشمركة "لن تطلق رصاصة الحرب الأولى ونحن لن نكون البادئين، رغم أننا على أتم الاستعداد لأي شكل من اشكال المواجهة المسلحة".

وشدد بارزاني الذي زارته "المدى" في مكتبه في سره رش شمالي اربيل، على ان مشكلة كردستان "لا تتعلق بكردستان

بەشێک لە دیمانەی بەڕێز مسعود بارزانی لەگەڵ ڕۆژنامەی ئەلمەدا:

"کە لە ساڵی ٢٠٠٨ نوری مالیکی (سەرۆکوەزیرانی ئەوکاتی عێراق) سوپای بەرەو کەرکووك جووڵاند دەستم لێی شووشت، چونکە باوەڕی بەوە هەبوو هەمان رەفتار دووبارە بکاتەوە و لە ئەنجامدا ئەو قەیرانە دروستبوو، سوپای عێراق یەکێکە لەترسناکترین ئەو پرسانەی پێویستە حکوومەت زوو

چارەسەری بکات، من دژی سوپاو پڕچەککردنی نیم، بەڵام دژی ئەوەم سوپا ببێتە موڵکی تاکە کەسێك، ئەمە ئەو سوپایە نییە کە خەباتمان بۆ پێکهێنانی کرد و لە دەوڵەتی تازەی مەدەنیدا زۆر لە یاساکانی پەیوەست بە سوپا پێشێلکران بەتایبەتی لەڕووی دامەزراندنی سەرکردەکانی سوپا، کە دەبوایە لەڕێگەی پەرلەمانەوە بووایە، بەڵام تائێستا هیچ یەك لەئەفسەرو پلەدارانی سوپا بەمشێوەیە دانەمەزراون، تەنانەت پەرلەمان ئاگای لێی نییە، کەواتە ئەو سوپایەی ئێستا لەڕووی دەستوورییەوە نایاساییە، سەرۆکی حکوومەتیش شێوازێکی زۆر ترسناك بۆ مامەڵەکردن لەگەڵ ئەم سوپایەدا پەیڕەو دەکات، بەشێوەیەك ڕێگە بۆ سوپا خۆشدەکات دەست لەکاروباری سیاسی وڵات وەربدات، ئەو ڕەفتارە وامان لێدەکات پێشبینی کودەتای سەربازی هاوشێوەی جاران بکەین، ئەو ئەفسەرە کوردانەی لەنێو سوپادان هەمیشە بەشێوەیەکی نەرێنی مامەڵەیان لەگەڵدا دەکرێت. لە کۆبوونەوەی سەرکردایەتی هێزی چەکداری یەکێك لەئەفسەرانی سوپا بەمالیکی گوتبوو: فەرمانمان پێبکەیت ئێستا خۆمان دەگەیێنینە کورد و لە سەلاحەددین وەدەریان دەخەین، ئەویش گوتبووی: چاوەڕوان بن فڕۆکەی F16مان بۆ بێت بزانن چی دەکەم.

بۆ من هیچ جیاوازییەك لەنێوان F16 و مێگ 17 نییە کە سەددام بۆ لێدانی ئێمە بەکاری هێنا، بەڵام لێرەدا نیاز و عەقڵییەتەکان زۆر ترسناکن، مالیکی لەجیاتی ئەوەی سوپا بۆ پاراستنی عێراق تەرخان بکات وچەکی بۆ بکڕێت، چاوەڕوانی چەك دەکات بۆئەوەی لەبەشەکانی دیکەی عێراق بدات وسوپا

بخاتە نێو ململانێیە سیاسییەکانەوە، ئەمەش پێشێلکارییەکی گەورەی دەستوورە. شێوازی بیرکردنەوەی مالیکی وعەقڵییەتی ئەو مەترسییەکی گەورەی دروستکردووە و ئێستا دەیەوێ دوور لە شەرعییەت ببێتە حاکمی رەهای وڵات، چ تاقمێکی راوێژکاری لە دەورووبەری مالیکیدان و ئەم راوێژییانەی بۆ دووپاتدەکەنەوە؟ ئایا مەعقوولە دوای ئەو هەموو ساڵەی خەبات و قوربانیدان بۆ رووخاندنی رژێمی سەددام حوسێن، بەئەنفال و کیمیاباران وجینۆساید جارێکی دیکە کورد دژی سەرۆک وەزیران بن کە دەیەوێ ببێتە حاکمێکی رەهاو دەست لە کاروباری کوردستان وەربدات و رەچاوی تایبەتمەندی نەکات؟

بۆ نموونە بەڕێوەبەری ئاسایشی هەولێر لەلایەن ئەوەوە دابمەزرێت؟ ئێمە ئامادەین بەتەنها ئەو بارودۆخە چارەسەر بکەین ئەگەر هێزەکانی دیکەی عێراقی بێدەنگ بوون، بەڵام ئێمە چارەسەرێکی نیشتیمانیی عێراقیمان دەوێت، سنوورێك بۆ ئەو شێوازەی بەڕێوەبردنی دەوڵەت وئەو رەفتارانەی مالیکی دابنێین، من هیچ بڕیاێکم نەداوەو نایدەم بەبێ گەڕانەوە بۆ حزب ولایەنە سیاسییەکانی کوردستان بەدەسەڵات وئۆپۆزیسیۆنەوەو، لەدوایین کۆبوونەوەی ئەو حزبانە لەسەر ئەوە رێککەوتین پەیامێك بۆ (هاوپەیمانیی نیشتیمانی) بنێرین، من نازانم خەڵکی عێراق لەبەرچی لە رەفتارەکانی مالیکی بێدەنگن؟ ئایا کوردستان لەشکستی حکوومەتی عێراق لەپێشکەشکردنی خزمەتگوزاری بەرپرسە؟ من پێشنیار دەکەم

هەموو لایەنەکان بۆ دەستوور بگەڕێنەوەو دێباجەی دەستوور بخوێننەوە، کورد قبووڵی ئەوە ناکات بەرەو دواوە بگەڕێتەوە بەتایبەتی دوای ئەو هەموو خەبات وقوربانییەی لەپێناو عێراقی تازە داویەتی.".

٣ی ١٢ی ٢٠١٢

بەشێک لە دیمانەی بەڕێز مسعود بارزانی لەگەڵ ڕۆژنامەی ئەلزەمان:

"لەساڵی ٢٠٠٨ەوە تێبینی گۆڕانکاری نەوعیم لە هەڵوێستەکانی نووری مالیکی کرد، کاتێك ویستی سوپا لەخانەقین بەکاربهێنێت، لەو کاتەوە هەستم بەوە کرد عەقڵییەتێکی زۆر ترسناك خەریکە بەسەر ئەم وڵاتەدا زاڵ دەبێت، بەپێی دەستوور ناکرێت سوپا تێکەڵی کاری سیاسی ناوخۆیی بکرێت، پێشبینیم نەدەکرد بەهۆی گرفتێکی بچووکەوە سوپا لەدژی پێشمەرگە بەکاربهێنرێت، لەو ڕۆژەوە پەیتا پەیتا ڕاستییەکان ئاشکرا بوون، نازانم ئەم کارە لە بەرژەوەندی

کێدایـه، بـەڵام ئـەم ئەگـەرە لەئارادایـه، چونکـه مالیکـی وەکـو کەسێك چ قازانجێکی بـه مانـەوەی بـارودۆخ بەمشێوەیە هەیـه؟

مەسـەلەکە لـه کۆمەڵێـك کەسدا کـورت بۆتـەوە کـه دەیانـەوێ عێـراق تووشـی کارەساتێکی گـەورە بکەن، ئێمە هەڕەشـه لـه یەکێتی عێراق ناکەیـن و هیـچ کاتێکیـش هەڕەشـه نەبووینـه، دیکتاتۆرییـەت هەڕەشـە لـەو یەکێتیـه دەکات، ئێمـه دوای ئەنفـال و کیمیابـاران و تێکـدان و وێرانکردنـی کوردسـتان لەلایـەن حکوومەتـه یـەك لـەدوای یەکەکانـی عێـراق مومکیـن نییـه قبوولـی ژیـان لەژێـر چەتـری دیکتاتۆرییەتـدا بکەیـن، تەنانـەت هـەر بیریشـی لێناکەینـەوە، هـەر کات بـارودۆخ بگاتـه ئـەو رادەیـه بەبـێ دوو دڵـی بڕیـاری خۆمـان دەدەیـن، ئێمـه نامانـەوێ بـارودۆخ بگاتـه ئـەو رادەیە، بـەڵام مردنمان زۆر لا باشـترە لـه گەڕانـەوە بـۆ حوکمـی دیکتاتـۆری".

هۆشدارییەکانی
ساڵـــی
٢٠١٣

١٢ی ١ی ٢٠١٣

لە دیدارێکیدا لەگەڵ کونسوڵ و نوێنەرایەتییەکانی وڵاتان لە هەولێر:

"بە حوکمی ئەزموون دەبێ حوکمی عێراق بە هاوبەشی بێت، دەستوور ئەرك و مافی هەموو لایەکی دەستنیشانکردووە، بۆیە پابەندبوون بەو دەستوورە باشترین چارەسەرە بۆ هەموو گیروگرفتەکان، بەتایبەتی ماددەی ١٤٠، بەردەوام دەبم لەگەڵ هەموو لایەنەکانی عێراق بۆ دەرچوون هەم لە قەیرانی هەرێم و بەغدا هەم لە قەیرانی حوکمڕانی کە تێکڕای عێراقی گرتۆتەوە".

١٩ی ١ی ٢٠١٣

بەشێک لە بەیاننامەی بەڕێز مسعود بارزانی:

"ماوەیەکی درێژە عێراق بەهۆی فەرامۆشکردنی خزمەتگوزارییەکان بۆ هاووڵاتیان و پەراوێزخستنی شەریکەکان و جێبەجێ نەکردنی

دەستوور و ڕێککەوتنەکانەوە بە تەنگژەیەکی گەورە تێدەپەڕێ و کاردانەوەیەکی هێناوەتە ئارا، کە گوزارشت لە بێزاری گەلی عێراق بە تەواوی پێکهاتە و زانایانی ئایینی و مەرجەعە بەڕێزەکان حزب و ڕێکخراوەکان دەکات لەکاتێکدا ئەرکی حکوومەتی فیدراڵە دەستپێشخەری ئاقڵانە بکات بۆ دۆزینەوەی چارەسەر، بەڵام بۆ ئاڵۆزبوونی تەنگژەکە و فەرامۆشکردن و هەڕەشە و پەراوێزخستن کاری کردووە، بەهۆیەوە مەترسیەکە زیادی کردووەو لەوانەیە ئەنجامی خراپی لێ بکەوێتەوە.

ئێمە دووپات لە پشتیوانی تەواوی خۆمان بۆ داواکارییە ڕەواکانی خۆپیشاندەران دەکەینەوە، کە لەگەڵ دەستوور دێنەوە، هاوکات دووپات لە پێویستی پاراستنی ئاشتیانەی خۆپیشاندانەکان و پەنا نەبردن بۆ توندوتیژی دەکەینەوە، لەگەڵ ئاگاداربوون و وریایی لە هەوڵی کەسانێکی لایەنە توندڕۆکان بۆ سواربوونی شەپۆل و گورزوەشاندن لە ڕەوای مافەکاندا.تێپەڕاندنی ئەو تەنگژە دژوارە، پێویست بە راستکردنەوەی ڕێرەوی پرۆسەی سیاسی و پابەندبوون بە دەستوور و ڕێککەوتنەکان و کۆکردنەوەو زەرورەتی پێڕەوکردن لە شێوازی دایەلۆگ دەکات لەپێناو بەدیهێنانی ژیانێکی ئازاد، کە شایەنی گەلی عێراقە".

١٦ی ٢ی ٢٠١٣

له دیدارێکیدا لەگەڵ باڵیۆزو نوێنەرانی وڵاتانی یەکێتیی ئەوروپا له عێراق:

"ئەمڕۆ عێراق له تەنگژەیەکی قووڵدایه و پێویستی به چارەسەرکردنێکی ریشەییە، ئەو هەموو کێشانەی هاتونەته پێش بۆ پابەندنەبوون به دەستوور دەگەڕێتەوە، ئەگەر لایەنەکان پابەندی ئەو دەستوورە بووان ئەو هەموو گیروگرفتانه دروست نەدەبوون".

١٨ی ٢ی ٢٠١٣

بەشێك له وتاری سەرۆك بارزانی له ڕێوڕەسمی ٦٠مین ساڵیادی یەکێتی قوتابیانی کوردستان و یەکێتیی لاوانی دیموکراتی کوردستان:

"ئەمڕۆ عێراق به قەیرانێکی زۆر جیددیدا تێدەپەڕێت، ئێمه خەریکی راوێژین لەگەڵ هێزه کوردستانییەکان و هێزەکانی

دیکەی عێراق، بۆئەوەی دیراسەتی ئەو هەنگاوانە بکەین کە چۆن دەتوانین لەو قەیرانە دەربچین، ئێمە ئەزموونی ڕابردوو دووبارە ناکەینەوە بەڵکو سوودی لێوەردەگرین بۆئەوەی هەنگاوەکانی داهاتوو ببنە هۆی بنەبڕکردنی هەموو ئەو قەیرانانەی لەعێراقدا ڕوویانداوە. ئێمە وەکو کورد هیچ کاتێک بەشێك نەبووین لەگرفتەکان بەڵام بەسەر ئێمە فەرزکرا هەڵوێست وەربگرین، ئەرکی خۆمانە بەرگری لە مافی خۆمان بکەین، لە مافی هەموو عێراق بەڵام بەتایبەتی مافی هەرێمی کوردستان، گەلی کوردستان و بزاڤی ڕزگاریخوازی گەلی کوردستان هەر لە یەکەمین رۆژی شۆڕشی ئەیلوولەوە زۆرچاك دەردەکەی دەستنیشانکرد کە دروشمەکەی (دیموکراتی بۆ عێراق پاشان ئۆتۆنۆمی بۆ کوردستان) بوو، واتا بەبێ بوونی حوکمی دیموکراتی هیچ گرفتێك لە عێراقدا چارەسەر نابێت، نە گرفتی هەرێمی کوردستان و نەگرفتەکانی دیکەی عێراق، بۆیە ئێمە داکۆکی لەسەر جێبەجێکردنی دەستوور دەکەین بەشێوەیەکی فیعلی، بەوەی سیستم و رژێمێکی دیموکراتی لەعێراق حاکم بێت و گرفتەکانی عێراق چارەسەر ببێت".

١٤ـی ٣ـی ٢٠١٣

بەشێك لە وتاری سەرۆك بارزانی لە ڕێوڕەسمی ٢٥ ساڵەی یادی هەڵەبجە:

"بەداخەوە ئەمڕۆ عێراق بەقەیرانێکی جیددیی سەرتاسەری تێدەپەڕێت، هەر ئەوە نییە لەنێوان هەولێر وبەغدا بێت نەخێر، قەیرانەکە هەموو عێراقی گرتۆتەوە، کە عێراقی تازە دروستبوو کورد ڕۆڵی ئەرێنی لەدروستکردنەوەی هەبوو و خوێنی لەپێناوی دا، لەسەر ئەو بنەمایە بووە کە ئێمەی خەڵکی عێراق بەبێ جیاوازی هەموومان شەریکین لەم وڵاتە و پێکەوە عێراقێکی تازە دروستدەکەین، ئەمە بنەمای سەرەکی بوو، دەستوورێکمان دانا کە زۆربەی خەڵکی عێراق دەنگی بۆ دا، بە هەموو کەموکوڕییەکانییەوە دەستوورێکی نموونەیی بوو، کە ئەرك و مافی هەموو لایەکی دەستنیشان کردووە، ئەم قەیرانەی ئێستا عێراق پێیدا تێدەپەڕێت هۆی سەرەکی پابەندنەبوونە بەم دەستوورە، بۆ دەربازبوون لەم قەیرانە تەنها ڕێگە جێبەجێکردنی ڕێککەوتننامەی هەولێری ساڵی ٢٠١٠ و ڕێککەوتنەکانی دیکەیە".

٢٨ـی ٣ـی ٢٠١٣

لە دیدارێکیدا لەگەڵ (کلاودیا ڕۆت)، پەرلەمانتارو هاوسەرۆکی پارتی سەوزی ئەڵمانی:

"دۆخی سیاسیی عێراق مەترسیدارە و بەرەو هەڵدێر هەنگاوی ناوە، پابەندبوون بە دەستوور و ڕێککەوتنەکان نابینین، ئەمەش وایکردووە دۆخەکە بەرەو هەڵوەشانەوەی پرۆسەی سیاسی بڕوات".

١١ـی ٤ـی ٢٠١٣

لە دیدارێکیدا لەگەڵ (لویس ئالایا) سەرۆکی سۆسیال ئەنتەرناسیۆناڵ:

"هەرێمی کوردستان خوازیارە سەرجەم کێشە و تەنگژەکان بە دیالۆگ و لێکتێگەیشتن چارەسەر بکرێن، ئەگەر چارەسەر نەکران، هەرگیز ئامادەی چوونە ژێرباری چەوسانەوە و ژێردەستەیی نین".

١٤ی ٤ی ٢٠١٣

له دیدارێکیدا لەگەڵ (هۆن گیانی ڤێرنێتی) پەرلەمانتار و جێگری پێشووی وەزیری دەرەوەی ئیتاڵیا:

"هەرێمی کوردستان بە هیچ شێوەیەك رازی نابێت پرۆسەی سیاسی عێراق بە لارێدا ببرێت و، پرەنسیپی تەوافوق و شەراکەتی راستەقینە پێشێل بکرێت، هەرێمی کوردستان لە ناکۆکی و ململانێی تایفییدا لایەن نییە، بەڵام لایەنێکی ململانێی سیاسی وڵاتە، بۆیە ئەگەر پرەنسیپی تەوافوق و شەراکەی راستەقینە نەچەسپا، هەرێمی کوردستان بیر لە بژاردەی دیکە دەکاتەوە".

٢٨ی ٤ی ٢٠١٣

له دیدارێکیدا لەگەڵ (فرانکۆ فراتینی) وەزیری پێشووی دەرەوەی ئیتاڵیا:

"رەوشی عێراق بە گشتی لە بارێکی مەترسیداردایە، حکوومەتی فیدراڵ لە دابینکردنی خزمەتگوزارییە سەرەکییەکان

و ئاسایش و دروستکردنی پەیوەندی هاوسەنگ لەگەڵ دراوسێکاندا سەرکەوتوو نەبووە، سوپای عێراقیش تا ئێستا نەبۆتە سوپایەکی نیشتمانی، ناهاوسەنگی هەیە لە ڕێژەی بەشداریی پێکهاتەکانی عێراق لە ریزەکانیدا، لە سایەی ئەو سیاسەتەی حکومڕانیی عێراق دەکات هیچ ئاسۆیەکی ڕووناک نابینرێ و ئەگەر ڕەوشەکە بەمشێوەیە بەردەوام بێت ئەوا عێراق بەرەو هەڵدێر دەڕوات".

٤ی ٥ی ٢٠١٣

لە دیدارێکیدا لەگەڵ (ڕۆبێرت ستیفن بیکرۆفت) باڵیۆزی ئەمەریکا لە عێراق:

"باشبوونی ڕەوشی ئێستای عێراق بەندە بە جێبەجێبوونی هەر سێ پرەنسیپی (هاوبەشی، هاوسەنگی و سازان)، ئەگەر بڕوابوون بەو سێ پرەنسیپە هەبێت و کاری پێ بکرێ ئومێدی باشبوونی بارودۆخیش لە عێراقدا دەبێت".

٢٢ی ٥ی ٢٠١٣

له دیدارێکیدا لەگەڵ (ئوسامە نوجەیفی) سەرۆکی پەرلەمانی عێراق:

"من بەر لە ساڵێك باسی ئەو بارودۆخە خراپەم کرد کە وڵات پێیدا تێپەڕ دەبێت، پێشبینی ئەوەیشم کرد کە ئاراستەی کێشەکان بەرەو کەشێکی پڕمەترسی و تاکڕۆیی و نکۆڵی دەڕوات، سەرچاوەی هەموو گرفتەکان پێشێلکردنی دەستوور و پشتگوێخستنی پرەنسیپی شەراکەت بووە".

٢٨ی ٨ی ٢٠١٣

له دیدارێکیدا لەگەڵ (خوزەیر خوزعی) جێگری سەرکۆماری عێراق:

"عێراق ڕووبەڕووی قەیرانی گەورە بۆتەوەو بۆ دەربازبوون لەو قەیرانە پێویستی بە هەموو جۆرە هەوڵێکە، ئەزموونی ڕابردووی عێراق سەلماندوویەتی حوکمی عێراق بە پەراوێزخستن و دوورخستنەوەی پێکهاتە و لایەنەکان سەرکەوتوو نابێت، بەڵکو تەنیا بە تێگەیشتن و بەشداری سەرجەم لایەنەکان دێتەدی.پەیوەندی نێوان کورد و شیعە گرنگ و ستراتیژییە و سەرچاوەی سەقامگیرییە بۆ هەموو عێراق و، کورد لەگەڵ هەموو هەنگاوێکدایە بۆ چارەسەرکردنی قەیرانەکانی عێراق".

هۆشدارییەکانی
ساڵی
٢٠١٤

٩ـی ٣ـی ٢٠١٤

بەشێک لە وتەی بەڕێز مسعود بارزانی لە کاتی هێنانەوەی روفاتی ٩٣ قوربانی بارزانی لە باشووری عێراق:

"چەند ساڵ بەر لە ئێستا ئەوەم خستەڕوو کە عێراق لە مەترسیدایە و دیموکراسی و فیدراڵی و پێکەوەژیان لە پاشەکشەدان و کەوتوونەتە بەر مەترسییەکی گەورە، لەبەرئەوەی دەستوور پێشێل دەکرێت و هیچ بەهایەك بۆ واتای هاوبەشی و پێکەوەژیان نەماوە، گرفتی گەورە عەقڵیەتەکەیە، کە عەقڵیەتێکی خۆسەپاندن و کورد بە کەم دیتنە، کە بە هاوڵاتی پلە دوو سەیر بکرێت، ئەمە گرفتە گەورەیەکەیە".

٥ـی ٤ـی ٢٠١٤

الحياة
AL HAYAT

بەشێک لە دیمانەی بەڕێز مسعود بارزانی لەگەڵ رۆژنامەی ئەلحەیات:

"دوای رووخانی رژێمی سەدام حوسێن هەوڵماندا ئەزموونی کوردستان بۆ ناوچەکانی دیکەی عێراق ببەین، داوامان کرد کولتووری

لێبووردەیی پیادە بکرێت و پەند لە رابردوو وەربگرین، بەڵام ئەوە رووی نەدا، بەداخەوە زۆرێك پەنایان بۆ تۆڵەسەندنەوەو تۆڵەسەندنەوەی بەرامبەر برد، ئێستا هەست بە مەترسییەکی گەورە لەسەر ئاییندەی عێراق دەکرێت.

بە تەئکید عێراق بەرەو ترازانە، هیوادار بووین دیمەنەکە پێچەوانە بوایە، بەڵام پێویستە لەگەڵ واقیع و راستییەکان رەفتار بکەین، ناسەقامگیرییەکی زۆر هاتۆتە ئاراوە، تیرۆر لە ناوچەکانی رۆژئاوا بڵاو بۆتەوە، هەندێ شار لە دەرەوەی دەسەڵاتی حکومەتن، تیرۆریستان بە ئاشکرا چالاکی تیا دەنوێنن. پرۆسەی سیاسی لە عێراقی دوای سەدام لەسەر لێواری شکستهێنانە. هەڵسوکەوتی تاکە کەسی و نەبوونی بڕوا بە دیموکراتییەت و قبوڵ نەکردنی لایەنیتر، تا ئێستا کولتووری حوکمی شمولی پیادە دەکرێت، رەتکردنەوەی بەرامبەر دەبێتە هۆکاری پشێوی و هەڕەشە و پێکدادان، ئەم کولتوورە هۆکاری جێبەجێ نەکردنی دەستوورو لەبەریەکهەڵوەشاندنەوەی عێراقە، هەر بە هۆکاری ئەمە بوو رێکەوتننەکان جێبەجێ نەکران و دووری کەوتە نێوان پێکهاتەکانی.

لە راستیدا بودجە و کێشەکانی دیکە ئەگەر ئیرادەی سیاسی هەبێت دەکرێت چارەسەر بکرێت، بەڵام ترسناکترین شت ئەوەیە هەندێ خەون بە شکاندنی شکۆی کوردستان و دەستەمۆکردنی بۆ ژێر فەرمانڕەوایی تاکە کەسێك لە بەغدا دەبینن، ئەمە مەحاڵە رووبدات و چۆك دانادەین و رێگا بەکەس نادەین شکۆی هەرێمی کوردستان بشکێنێت یان لە کەرامەتی دانیشتوانی کەم بکاتەوە، ئەمە کرۆکی کێشەکەیە. بەکورتی، نابینە پاشکۆ، هاوبەشی بەسەرچاو، هاوپەیمانی بەسەر چاو، بەڵام نە پێشترو نە ئێستاش نابین بە پاشکۆی هیچ کەسێك، وەك هاوبەش دەمێنینەوە، بەڵام نەك وەك پاشکۆ".

١٨ـی ٦ـی ٢٠١٤

پەیامی سەرۆك بارزانی لەبارەی بارودۆخی سیاسیی عێراق:

"لەم ماوەیەدا لە پەیوەندییەکی بەردەوامدا بووین لەگەڵ زۆربەی لایەنە پەیوەندیدارەکان لەبارەی ئەم رووداوانەی لەم دواییەدا بەسەر عێراقدا هات، زۆر کەس و لایەن شاهیدن کە لەمێژە هۆشداریم دەدا کە بارودۆخی عێراق بەرەو هەڵدێر دەچێت بەهۆی سیاسەتی چەوت و تاکڕۆیی ئەوانەی دەسەڵاتیان لە بەغدا قۆرخ کردووە.

ئێستاش هەر ئەوانە بەرپرسی راستەوخۆن لە پێشهاتنی ئەم دۆخە نالەبارە.زۆر هەوڵماندا چارەسەری بنەڕەتی بۆ کێشەکان بدۆزینەوەو زۆر پێشنیارمان پێشکەش کردن، بەڵام وەڵام و رەفتاری کاربەدەستان لەدژیانیش پشتگوێخستن بوو. هەر لەدوای ساڵی ٢٠٠٣ ئێمە وەك کوردستانی دژی شەڕی تایيفی و مەزهەبی وەستاین، نەبووینە هۆکاری نەرێنی لەم ململانێیەدا، بەڵکو رۆڵی خێرمان بینی تا ئەو رادەیەی پێمان کرا. ئێمە لەگەڵ شیعە وەستاین کاتێك لێیان قەوما و ستەمیان لێکرا، دوای

٢٠٠٣ دژی پەراوێزخستنی سوونەیش وەستاین، رەوشتی کورد بە درێژایی مێژوو ئەوە بووە کە پشتی ستەملێکراوی گرتووە. هەوڵەکانی ئێستا لە لایەن ئەوانەی باجی هەڵەکانی خۆیان دەدەن و شکستیان خواردووەو دەیانەوێ بیکەنە خەتای کورد، تۆمەتێکی گەورەیە، خەریکن کەلێنێکی وا لەنێوان کورد و شیعە دروست بکەن کە بێگومان بە زیانی گەورەی هەردوولا تەواو دەبێت و دادی ئەو شکستخواردووانەش نادات، ئێمە هاوپەیمانێتی کورد لەگەڵ شیعە بەرزتر دەزانین لە رەفتاری چەند کەسانێك کە کاربەدەستن و بەر لەوەی زیان لە کورد بدەن زیان بە شیعە دەگەیێنن، هەرگیز هەڵوێستی ئیمام موحسین ئەلحەکیم و شەهید سەدر لەبیر ناکەین، ئێمە برایانی شیعە دڵنیا دەکەینەوە کە ئەوانەی بوونەتە هۆی دروستبوونی ئەم رەوشە دەیانەوێت شکستی خۆیان بە تۆمەتبەخشین داپۆشن و چەند ساڵە راستی لە میللەت دەشارنەوە.

ئێستاش رەوشێکی تازە هاتۆتە ئاراوە کە پێویستە چارەسەری بنەڕەتی بۆ کێشەکان بدۆزرێتەوە، ئەویش لەژێر رۆشنایی ئەم گۆڕانکاریانەی روویان داوەو دەبێت شێوەی حوکمڕانی و رەوشی سیاسی پێش ئێستا بگۆڕدرێت.ئێمە پێکەوە لەگەڵ برایانی شیعە و سوونە ئامادەین بۆ رووبەڕووبوونەوەی تیرۆریستان، بەڵام هەرگیز ناکەوینە شەڕێك کە لەژێر پەردەی شەڕی تیرۆر شەڕی تایفەیەك بکرێت و، تەنیا بەشەڕ ئەم گرفتە چارەسەر ناکرێت، دەبێ هۆکارەکان چارەسەر بکرێن و پرۆسەی سیاسی رێگەی راستی خۆی بگرێت، ئەوسا تێکشکاندنی تیرۆریستان

زۆر ئاسـانتر دەبێـت. ئێمـە هـۆکاری خێـر دەبیـن و پشـتگیری هـەر هەنگاوێکـی خێـر دەکەیـن، بـەڵام دەبـێ هەمـوو لایـەك بزانـن کـە ئەمـڕۆ وەزعێکـی تـازە هاتۆتـە ئـاراو دەبێـت بـە واقعبینـی مامەڵـەی لەگەڵـدا بکرێـت".

٥ـی ٧ـی ٢٠١٤

بەشێک لە وتاری سەرۆک بارزانی لە پەرلەمانی کوردستان:

"دە سـاڵ کوردسـتان هەوڵیـدا پرۆسـەی سیاسـی و دیموکراسـی و پێکەوەژیـان لـە عێراقـدا سـەربکەوێت، بـەڵام پێشـێلکردنی دەسـتوور و هزری تاکڕۆیی و خۆسـەپاندن و پەراوێزخسـتن نەیهێشـت ئەم هەوڵانە سـەربگرن و عێـراق گەیشـتە ئـەم ڕۆژەی ئێسـتا، کوردسـتان بەهیـچ شـێوەیەك هـۆکاری ئـەم دۆخـەی ئێسـتای عێـراق نییـە و، ئەوانـەی کە دەسـتیان هەبـووە دەبـێ بەرپرسـیارێتی هەڵبگـرن".

٨ ـی ٧ ـی ٢٠١٤

نامەی کراوەی سەرۆک بارزانی بۆ گەلی عێراق و هێزە نیشتمانییەکان:

"تادێت بە ئامانجێکی گوماناوی، هێرشی ستەمکارانە دژ بەگەلی کوردستان و سەرکردایەتییەکەی فراوان دەبێتەوە، ئەمەش وەکو هەوڵێك بەمەرامی بەرپرسیارەتی شکستهێنانی هێزە چەکدارەکانی عێراق و دەزگا ئەمنییەکانی بخەنە ئەستۆی کورد، ئەو شکستەی لە ئەنجامدا بووە هۆی دەستبەسەراگرتنی بەشێك لەو شار و شارۆچکانەی بەلای هەموو عێراقییەکانەوە خۆشەویستن، لەلایەن "داعش"ی تیرۆریست و گرووپە چەکدارە گومانبارەکانی دیکەوە.شاڵاوی بەئامانجگرتنی گەلی کوردستان، هەر بەوەندەوە نەوەستاوە، بەڵکو کراوەتە بۆنەیەك دیکە بۆ ناشیرینکردنی سەرجەم هەڵوێستەکانی گەلەکەمان و نکۆڵیکردن لە هەوڵ و کۆششەکانی بە درێژایی قۆناخەکانی مێژوو و لەکاتێکدا ئێستاش لە هەوڵ و قوربانیدان بۆ پتەوکردنی برایەتیی عەرەب و کوردو بەدیهێنانی دیموکراسی بۆ سەرجەم ناوچەکانی عێراق و پارێزگاریکردن لە پێکهاتەکانی کۆمەڵگەی عێراقی بەردەوامە و دارشتنی دروشم و سیاسەت و

هەڵوێستەکانیشی، کە بنچینەی بەهێزی ئەمیەکگرتنە نیشتمانییە پێکدەهێنین، لەسەر بنچینەی هاوبەشی راستەقینە لە عێراقدا بەپێی بەهاو پرانسیپەکانی سیستمی دیموکراسی.

ئەمڕۆش لە پێشینەیەکی زۆر مەترسیداردا هێرشی رقلێبوونەوەی نەتەوەیی "شۆڤێنی" بەپشتبەستن بەناشیرینکردنی رووداوەکان بەهێز دەبێت، ئەوەش لەڕێگەی شێواندنی راستییەکان و هەڵچنینی دیوارێك لە نێوان هەردوو نەتەوەی براو پێکهاتەکانی دیکەی عێراقدا، بێگومان ئەمەش بۆ خزمەتکردنی مەبەستە سیاسییەکان و بەرژەوەندییە تەسکەکانە و ئەو کەسەی کە عێراق لە شکستێکەوە بۆ شکستێکی دیکە و لە قەیرانێکەوە بۆیەکێکی دیکەی توندتر دەبات، تا سەرنجام گەیشتە ئەم هەڵدێر و شکستهێنانە.

ئاوازی نەشازی "جیابوونەوەو دابەشکردنی عێراق" کە بەردەوام لەلایەن رژێمە دیکتاتۆرییەیەك لە دواییەکەکانی عێراقەوە بەکارهێنراوە، ئاوازێکی تایبەتی سەرجەم دیکتاتۆرەکان و فەرمانڕەوایانی گەندەڵی دوور لە گەلەکەیان و لە مێژوو و پەندەکانێتی. ئێستا بازاڕێکی گەرمی زۆر بۆ ئەم ئاوازە نەشازە لە نێوەندە عەرەبییەکانی ناوەوەی عێراق و دەرەوەیدا دەکرێت، ئەمەش بۆ وروژاندنی هەستەکان و راکێشانیان بۆ گومڕایی سیاسی و بەشداریکردن لە خراپکردنی ژینگەی نیشتمانیی هاوبەش و درزخستنە نێو ئەو نەگۆڕانەی کە پێویستە پارێزگارییان لێ بکرێت تا پەیوەندییە نیشتمانی و مێژووییەکانی نێوان عێراقییەکان بمێننەوەو ئەویەکگرتوویی وڵاتەش کە باسی دەکەن پارێزراو بێت.بەداخەوە ئەم شاڵاوە کە ماشێن و دەزگاو پارەی دەوڵەت و دارودەستەی فەرمانڕەوای شکستخواردووی بۆ تەرخان

کراوە، دەیەوێت شکستخواردنەکەی و ئەنجامەکانی بخاتە ئەستۆی کورد و هەرێمی کوردستان و لە نیازەکانی دروستکردنی دەوڵەتی کوردیدا کورتی بکاتەوە. سەرەڕای ئەمە، تێکشکانی سوپا لە نەینەواو سەلاحەددین و دیالە و شارۆچکەکانی دیکە بە"پیلانێك" دادەنێت کە کورد بەشداری تێدا کردووە، ئەمەش بۆ بەدیهێنانی ئامانجەکانیان لە دەستگرتن بەسەر ئەو ناوچانەی کە لە لایەن رژێمی دیکتاتۆری پێشووی عێراقەوە، لە چوارچێوەی سیاسەتی تەعریب و تەبعیسدا، لە هەرێمی کوردستان دابڕێنرابوون، لەکاتێکدا دەستووری عێراق بڕیاری لەسەر گەڕاندنەوەیان داوە، بەپشتبەستن بەپرۆسەیەکی دەستووری و لە ماوەیەکی دیاریکراودا کە بریتیبوو لە ساڵی ٢٠٠٧، ئەمەشیەکێك لە داواکارییەکانمان بوو بە درێژایی ساڵانی رابردوو، بەڵام هیچئەنجامێکی نەبوو.

لێرەدا خۆمان لە گێڕانەوەی وردەکاری رووداوەکانی ١٠ـی مانگی رابردوو و، کۆنترۆڵکردنی سێ لەسەریەکی خاکی عێراق لەلایەن داعش و هاوپەیمانەکانی و، هەوڵەکانی ئێمە بۆ رێگرتن لەو کارە دەبوێرین، چونکە لای هەمووان ئاشکراو زانراوە، بەڵام لە ئاست ئەو شاڵاوی ناوزڕاندنەدا دەوەستین سەبارەت بەنیازی "دابەشکردنی عێراق" و ئەوەی ئێمەش بۆ گەلەکەمانی داوا دەکەین لە چوارچێوەی مافی چارەنووسدا:

یەکەم: بەردەوام و بێ دوودڵی، لە ماوەی قۆناخە جیاوازەکانی خەباتی هاوبەش لەگەڵ سەجەم هێزە نیشتمانییەکانی عێراقدا دژ بە رژێمە دیکتاتۆرەیەك لە دواییەکان، جەختمان لەسەر مافی

بڕیاردانی چارەنووس کردۆتەوەو ئەم چەمکە هەمیشە بوونی هەبووە لە بەرنامە هاوبەشەکانمان لەگەڵ هێزە ئۆپۆزیسیۆنەکان و لە پێشی هەموویانەوە بزووتنەوەو حزبە شیعەکان، هەروەها ئەم مافە بەڕوونی گوزارشتی لێ کراوە لە پاش رووخانی رژێمی دیکتاتۆری پێشوو، لە دیباجەی دەستووریشدا لە میانی "عێراقێکی دیموکراسی فیدرالی و شەریکایەتییەکی نیشتمانیی راستەقینە"دا.

دووەم: بە خەبات و قوربانیدانمان توانیومانە مافەکانمان بە"نیوەناچڵیش بێت" بەدەست بێنین لە کاتی حوکمی سەدام حوسێندا، ئەویش لە هەرێمی کوردستان بەرجەستە ببوو کە نیوچە سەربەخۆییەکی هەبوو، ئەم هەرێمە پەنای سەرجەم بزووتنەوەو پارتە بەرهەڵستکارەکانی رژێمی دیکتاتۆری بووەو چەند لە توانایدا بوو هاوکاری ئەو هێزانەی دەکرد.

سێیەم: لە پاش رووخانی دیکتاتۆرییەت لە ساڵی ٢٠٠٣دا، دەستپێشخەریمان کرد بۆ بەشداریکردنێکی کارا لە دروستکردنی عێراقی نوێداو وازهێنان لەو نیوچە سەربەخۆییەی هەمانبوو، بەگوێرەی تواناکانمان چووینە نێو پرۆسەی سیاسی و بەشداریمان کرد لە داڕشتنی پەیکەر و چەمکەکانیدا. بە چارەسەرە مامناوەندییەکان رازی بووین، ئەمەش لەڕوانگەی متمانەبوونمانەوە بە شەریکەکانمان کە هاوبەش بووین لەو بەڵایانەیرژێمی پێشوو بەسەریدا هێنابن، بۆیە دەستوورمان بە رێگەیەك دانا بۆ چارەکردن و دەست ئەو شتانەی مافەکانی خۆمان و کێی دیکە، چالاکانە بەشدار بووین لە سەرجەم

هەڵبژاردنەکان و لەڕیفراندۆم لەسەر دەستوور و هیچ هەنگاوێکی دژ بە دەستوورمان نەناوە، هەرچەندە دەمانتوانی لەو مەسەلانەدا کە بەحەقی خۆمان و دەستووریمان دەزانی، سیاسەتی دیفاکتۆ بسەپێنین، لە قۆناغێکدا هەندێك کەس توانای ڕووبەڕووبوونەوەی ئەوەیان نەبوو، بەڵام ئارامـمان گرت و پشتمان بە دەستوور بەست وەکو ناوبژیکارێك.ئەمانەش هەموویان باشترین بەڵگەن لەسەر نیازی سیاسی و نیشتمانیمان و سووربوونمان لەسەر پێشخستنی پرۆسەی سیاسی و دامەزراندنی سیستمی دیموکراسی فیدرالی و دووبارە بنیاتنانەوەی دەوڵەتی هاووڵاتیی ئازادو یەکسان و دامەزراوەیی، لەوباوەڕشدا بووین، سەرکەوتنی پرۆسەی سیاسی و دیموکراسی و جێبەجێکردنی دەستوور وەك خۆی و بەهەموو کەموکورتییەکانییەوە، قوناخێکی پەسند لە تێگەیشتنمان بۆ مافی بڕیاردانی چارەنووس بەرجەستە دەکات.

چوارەم: بەڵام بەهۆی ئەوەی ڕووبەڕووی منجڕی و نکۆڵی و لووتبەرزی بووینەوە لەو کاتەوەی کە بەڕێز (نوری مالکی) دەسەڵاتی بەدەستەوە گرتووەو لە پاش سەپاندنی دەسەڵاتە تاکڕۆییەکەی لە ویلایەنی دووەمیدا، لادانی لە دەستوور و شەریکایەتی و سازانی نیشتمانی، هەروەها مەیلی قۆرخکردنی دەوڵەت و دەستبەسەراگرتنی تواناکانی دەوڵەت و نانەوەی قەیرانی بەردەوام و پێشێلکردنی ئاشکرای دەستوور، ئەم کارانە ئێمەی بەو ئاراستەیەدا برد کە پێویست دەکات ئیعتیبار بۆ ئەو مافە دەستووری و سازانانەمان بگێڕینەوە کە پێشتر لەسەریان

ڕێککەوتبووین.هەر لە سەرەتاوەو هەمیشە دووپاتمان کردەوە کە ئێمە پابەندین بە ژیانی هاوبەش لە عێراقی نوێدا، تا ئەو کاتەی هەمووان سووربن لەسەر ئەوەی عێراق، عێراقیکی دیموکراسی و فیدرالی و ئەمدەست ئەودەستکردنی دەسەڵات بێت، پابەندبوون بەدەستوورەوە هەبێت و ڕێز لە پرانسیپەکانیبگیرێت، هەروەها پارێزگاری لە پێکهاتەکان بکرێت و مافەکانیان دابین بێت و دادپەروەری لە نێوانیاندا بەدی بهێنرێت، دەسەڵاتی عێراق دوور بکەوێتەوە لە هەر هەڵسوکەوتێك کە ببێتە هۆی تاکڕۆیی لە دەسەڵات و لادانی لە ڕێڕەوی دیموکراسی و گەڕاندنەوەی وڵات بۆ دیکتاتۆرییەت.بەئاشکرا دەمانگوت و بەئاشکراش جەختمان دەکردەوە کە ئێمە بەهیچ کلۆجێك ئامادە نین ئیرادەمان لاواز بکرێت و بمانگێڕنەوە بۆ چوارگۆشەییەکەم و، لەگەڵ ئەو هەڵسوکەوتانەدا ڕووبەڕوومان بکەنەوە کە ئەو سیاسەتانەمان بیر دێنێتەوە، کە لە رابردوودا کوردستانی نوقمی دەریایەك لە خوێنی هاوولاتیانی کردو نیشتمانەکەیان کرا بەوێرانە و گۆڕی بەکۆمەڵ.ئەمانەش ئەو هەڵسوکەوتانە بوون کە بەڕوونی ڕووبەڕوومان بوونەوە بە درێژایی قۆناخی زەوتکردنی دەسەڵات لە هەردوو ویلایەتی شوومی سەرۆکی ئەنجوومەنی وەزیراندا. باشترین بەڵگەش لەسەر ئەمە ناردنی تانکەکان بوو بۆ نزیك سنوورەکانی هەرێم، بەفەرماندەیی ئەو کەسانەی دەستیان بە خوێنی کورد سوور بوو، ئەوانەی لەم ڕۆژانەدا بڕیاری دوورخستنەوەیان لە کارەکانیان درا، دوای ئەوەی بوونە هۆکاری لەدەستدانی موسڵ و ناوچەکانی دیکە.

پێنجەم: بەداخەوە هەندێك لە بەشداربووانی ئەو شاڵاوە دوژمنکارییە بۆ سەر گەلەکەمان چ لەڕێگەی پشتگیریکردن لە سیاسەتی گرووپی دەسەڵاتدار، یان لە بێدەنگبوون بە هۆکاری ترسی پەراوێزکەوتن، یان گرنگینەدان بە هەستی دەنگدەرانیان، چاویان تەنیا ئەو ڕێگەیە دەبینێت کە وەکو ئالتەرناتیڤی ئەم وێرانبوونەی وڵات گرتوومانەتەبەر و، پەنابردنمان بۆ مافی بڕیاردانی چارەنووس، هەروەها بیرچوونەوەی ئەو پەیمانانەی کە لە کاتی ئۆپۆزیسیۆنداو پاش ساڵی ٢٠٠٣ لەسەریان ڕێککەوتبووین.دیسان جێی داخە، هەندێ کەس بەشداری دەکەن لە ناشیرینکردنی داواکارییە دڵسۆزانەکانمان بۆ دەرچوون لەم قەیران و سەرلێشێواویەی لەئەنجامی سیاسەتی تاکڕۆیانە و پەراوێزخستنەوە وڵات ڕووبەڕووی بۆتەوەو لە هەموو تێگەیشتنێکی دیکەی دادەماڵن و، تەنیا جەخت لەسەر ئەوە دەکەنەوە کە ئێمە جیابوونەوەمان دەوێت وەکو تاکە چەمك و تێگەیەك بۆ پرانسیپی مافی بڕیاردانی چارەنووس!

ئەو کەس و ناوەندانەی لەم شاڵاوەدا بەشدارن، جەختکردنەوەی بەردەوامی ئێمەیان لەسەر گرنگیی پابەندبوون بەنەگۆڕە نیشتمانییەکان، کە دەبنە هۆی کۆکردنەوەمان و ئەو پێشێلکاریانەی دەبنە هۆی لەیەکجیاکردنەوەمان، لە بیر خۆیان بردۆتەوە:

- ئێمە، دەستوور و بنیاتنانی دەوڵەتی دامەزراوەیی و ئازادییەکان لە چوارچێوەی سیستمی دیموکراسی و بەشداریکردنی ڕاستەقینە لە حوکمڕانی وڵاتدا کۆمان دەکاتەوە.

• ئەوەیش بیری هەمووان دێنینەوە، خوا بکات بیرهێنانەوە سوودی هەبێت، لە دیباجەی دەستووردا هاتووە: "پابەندبوون بەم دەستوورەوە پارێزگاری لەیەکێتی ئازادانەی گەل و خاك و سەروەری عێراق دەکات". ئەوەش بە هەموو وردەکارییەکانییەوە پێشێل کرا! پێویستە ئەو کەسەی ئەمپێشێلکارییانەی ئەنجام داوە، لۆمەی خۆی بکات.

• لەبەرامبەردا، ئەوەی لەیەکدیمان جیا دەکاتەوە، پێشێلکردنی دەستوور و ناشیرینکردنی ڕێڕەوی دیموکراسی و پێشێلکردنی مافەکانی هەموو پێکهاتەکان و پشتگوێخستنیانە، دامەزراندنی دەسەڵاتیکی تاکڕەویی خۆسەپێن کە دەبێتە هۆی هێنانەکایەی جۆرێکی نوێ لە دکتاتۆرییەت.

• ئەوەی ڕوویداو تا ئێستاش بەردەوامە، بریتییە لە بژاردەی دووەم کە ڕێچکەی (مالیکی) بەرجەستەی دەکات و، سووربوونی لەسەر پووچەڵکردنەوەی دەستوورو پەراوێزخستنیبەرامبەرو دوورخستنەوەیان، ستەمکاری و ڕەتکردنەوەی وازهێنان لە دەسەڵات لە ژێر هەربارودۆخێکدا. هەروەها بە شێوەیەکی ئاشکرا نکۆڵی لە مافە دەستوورییەکانمان دەکرێت لە گەڕاندنەوەی ناوچە کوردستانییەکان بۆ سەر هەرێمی کوردستان، بگرە لە هەموو ئەمانەش تێپەڕ دەکات و ئاماژەی بەکارهێنانی هێز دەکات دژی هەرێمی کوردستان بەبیانووی هەڵبەستراو و خوڵقاندنی قەیرانگەلی نوێ لە هەر کاتێکدا کە تووشی شکستهێنان و پاشەکشە دەبێت لە بەڕێوەبردنی وڵاتدا.

شەشەم: بۆ زانیاری ئەو کەسانەی کە ئاگادار نین، سەرەتاکانی گۆڕانکارییەکانی ئەم دواییە کە بوونە هۆی لەدەستدانی نەینەواو سەلاحەددین و دیالە و هەندێك لە دەوروبەری پارێزگای کەرکووك، شاراوە نەبوون لای دەسەڵاتدارانی عێراق، چونکە هەر زوو ئاگادارمان کردنەوە لەو ئامادەکارییانەی لە موسڵ دەکرێن و زەرورەتی خوێندنەوەی ئەنجامە مەترسیدارەکانی ئەم ڕووداوانە، کە دەبنە هۆکارێکی زیاتر بۆ نانەوەی دووبەرەکی، لە بەرامبەردا وەڵامەکان ڕەنگدانەوەیەك بوون بۆ هەڵسوکەوتی ئەو کەسەی فەرمانڕەوایی وڵات دەکات، ئاگادارکردنەوەکانمان زۆر بەساردی وەرگیران و ڕەنگە گومانیشیان لە نیازەکانمان هەبووبێت، دروست پێچەوانەی ئەو وەڵامدانەوانەی کە لەو بارودۆخە مەترسیدارانەدا پێویستە.

ئێمە جەختمان کردەوە کە گردبوونەوەو هاتنەناوەوە لە سنوورەکانی ناوچەکەوە هەیە، دیاردەکانی هاندان و هەڕەشەکردن لە ناوەوەی موسڵ و قۆستنەوەی ناڕازیبوونی هاووڵاتیانی ئەو پارێزگایە لە بارودۆخەکە بەهۆی سیاسەتی جیاکاریی و پەراوێزخستنی تایەفییەوە بەردەوام گەشە دەسێنێت. ئەمەش بۆ هەموو لایەك ئاشکرایە مەگەر بۆ ئەو کەسانە نەبێت پەردە بەسەر چاویانەوە بێت، یان گرێیەکی دەروونیان هەبێت کە پاڵیان پێوە دەنێت بۆ گومڕابوون و ڕۆیشتنیش بە پێچەوانەی ئاراستەی عەقڵ و داناییەوە.

وەکو چۆن پێشتر لەڕوانگەی هەستکردنمانەوە بە بەرپرسیارەتی هەڵسوکەوتمان کردووە بەرامبەر ئەو مەترسیانەی ڕووبەڕووی هەموومان دەبنەوە، بۆیە تێکڕای سەرکردەی حزب و قەوارە سیاسییەکانمان لەو بارودۆخە ئاگادار کردەوە، هەروەها هەمان

دەستپێشخەریمان دووبارە کردەوە لەپاش کەوتنی موسڵ و شار و شارۆچکەکانی دیکە، جەختیشمان کردەوە دەبێت زۆر وریا بین و لە ئاست رووداوەکاندا بین، بەپلەییەکەم لەڕوویسیاسییەوە، ئەوجارێوشوێنە پراکتیکییەکان لەڕووی عەسکەری و ئەمنییەوە، لەپێناو رووبەڕوبوونەوەی هەر پێشهاتێکدا، بەڵام نیازە پاکەکانمان رووبەڕووی گومانکردن و لووتبەرزییەکی بێتام دەبوونەوە لە لایەن ئەو کەسانەوە کە کاربەدەستن.

ئاماژە حکوومییەکان هەر مانەوە لەسەر جەختکردن لە پشتگوێخستنی بەئەنقەستی مەترسییەکان و ئەو رێگەچارە سیاسییە بنەڕەتییانەی پێویستن، هەڵسوکەوتەکان بەتەواوی پێچەوانەی دۆخەکە بوون. بۆیە لەجیاتی پێداچوونەوەیەکی عەقڵانی بەهەڵوێست و سیاسەتەکاندا و چارەسەرکردنی کێشەی سیاسی و ئەمنی و سەربازی لە موسڵ و ئەو پارێزگایانەی کە زۆربەی دانیشتووانەکانیان لە پێکهاتەی سوننەن، هەڵوێستی نەرێنییان پەرەی سەند دژ بە هەرێمی کوردستان و گەیشتە خۆگیڤگردنەوەی دوژمنکارانە و نکۆڵیکردن لە پێگە و رۆڵی لە پرۆسەی سیاسی و بێویژدانی بەرانبەر مافەکانی هاووڵاتیانی کوردستان کرا، تەنانەت کار گەیشتە دژایەتیکردنی سەرچاوەی بژێوی هاووڵاتیانی کوردستان و بڕینی مووچەی هەرێم، هاوزەمان لەگەڵ خەرجکردنیدا بۆ سەرجەم پارێزگاکانی دیکە، ئەو کارەی پێشتر هیچ رژێمێکی دیکتاتۆری دژ بە گەلی عێراق و مافە نەتەوەییەکانی کورد نەیکردووە.

هەموو ئەم دنەدانە بەدژی ئێمە، هاوکاتە لەگەڵ خۆگێلکردن بەرانبەر جموجووڵە گوماناوییەکانی رێکخستنە تیرۆریستییەکان و

هاتنەناوەوەیان لە ڕێگەی سنوورەکانەوەو، کۆکردنەوەی هێزەکانیان و بەئاگاهێنانەوەی شانە نووستووەکانیان لە مووسڵ و پارێزگا داگیرکراوەکان لە لایەن داعش و پاشماوەکانی ڕژێمی پێشوو و گرووپە چەکدارەکانی دیکەوە، کە بە ڕۆژی ڕووناك و لەبەرامبەر چاوی فەرماندە سەربازی و ئەمنییە فیدرالییەکاندا. ئیدی دیمەنەکان ئەو ڕێچکە خواروخێچەریسوا دەکەن کە هەوڵی بەگژداکردنی خەڵك دەدات دژ بەهەرێم و وا پێشانی دەدات وەك بلێی دوژمنی پرۆسەی سیاسی و دەستوورە، تۆمەتبارانکردنی هەرێم بەناهەق، تا گەیشتە ئەوەی شکستە ئەمنی و سەربازییەکانی خۆیان بخەنە ئەستۆی هەرێم، لە هەموو ناوەندەکان و دەزگاکانی ڕاگەیاندنیاندا، بەردەوام هەوڵ دەدەن گەلی کورد وەك دوژمنێکی شیعە و ڕۆڵ و پێگەیان لە دەسەڵاتیسیاسی لە عێراقدا پیشان بدەن.

ئێمە بەردەوام دووپاتمان کردۆتەوەو ڕۆژگاریش ڕاستی کردەوەو نیازەکانی دەرخستووین، کە هەرگیز ڕۆژێك لە ڕۆژان بەشێکی نەرێنی نەبووین لەو ململانێیەی لەپاش ڕووخانی ڕژێمی دیکتاتۆری بەرپابوو و، سازشمان نەکردووەو لە دژی هیچ پێکهاتەیەکی نیشتمانیی عێراق نەوەستاوین، بەڵکو هاوسۆز بووین و بەرگریمان لە داوا دەستوورییەکانی پێکهاتەی سوننە لە عێراق کردو، دژی پەراوێزخستن و لاوازکردنی ڕۆڵیان لە ژیانی سیاسی و لە دەسەڵاتدا بووین، هەروەها پابەند بووین بەمافەکانی پێکهاتەی شیعە و ڕۆڵیان و ئەوەی دەستوور بۆیانی دیاری کردووە لە پێگەی سەرکردایەتی بۆ بەڕێوەبردنی وڵات. هەروەها جەختمان کردۆتە سەر

جیاکردنەوەی سیاسەتە هەڵەکانی بەرپرسانی شیعە لە دەوڵەت و، هەڵوێستەکانی لە ماف و کێشەکانمان و هاوپەیمانی مێژووییمان لەگەڵ پێکهاتەی شیعەدا کە شانازی پێوە دەکەین، هەروەها لەگەڵ بەرپرسە سوننەکان و پێکهاتەی سوننەشدا.

بەردەوامیش دەبین لە بەرگریکردن بەپێی دەستوور و پێشڤەچوونەکانی ژیانی سیاسی و ماف و داواکارییەکانی هەموو عێراقییەکان بە هەموو پێکهاتە و لایەنە سیاسی و نەتەوەیی و ئاینییەکانیانەوە.بەردەوامیش گوتوومانە، ئەمڕۆش دووپاتی دەکەینەوە، ئێمە بەقۆناخێکی هەستیاردا تێدەپەڕین، لە قۆناخەکانی گەشەسەندنی عێراقی نوێدا، مانەوەی عێراقیش پێوەستە بەدابینکردنی بەرژەوەندیی پێکهاتەکانی و بەدەنگەوەچوونی ئامانجە رەواکانیان، ئەمەش بەبێ بنیاتنانی بنچینەکانیدەوڵەتی مەدەنی دیموکراسی و بنیاتنانی دەزگا دەستوورییەکان و جێگیربوونی شەرعییەتی دەسەڵاتەکانیان و پاراستنی سەربەخۆییان بێ هیچ شێواندنێك. ئەم شەرعییەتە پێویستی بەدانانی میکانیزمێکە بۆرێگریکردن لە تاکڕۆیی لە دەسەڵاتدا، یان گەورەبوون لە رێگەی دەسەڵاتەوە، یاخود بەلاڕێدابردنی دەسەڵات بەرەو دیکتاتۆرییەت و لادانی لەو رێڕەوانەی سیستمی دیموکراسی فیدرالی دەستاودەستکردنی دەسەڵات دەیسەپێنن. هەروەها پێویستی بەچاکبوونەوەی ژیانی سیاسی هەیە، لە رێگەی دەرکردنی پرۆسەی سیاسی لە رێڕەوی دابەشکردن و وروژاندنی تایفیانە و ئاراستەکردن و گۆڕینی لاگیرییان بەرەو نیشتیمانی و بەهاگەلی هاوڵاتێتی ئازاد.

کوردستان بەدەست نەهامەتییەکانی تیرۆر و شاڵاوەکانی تەکفیرکردنەوە زۆری چەشتووە، ئێمە درك بەوە دەکەین ڕێکخراوە تیرۆریستییەکان بە چ ئامانجو شێوازێکی وەحشیگەری کار دەکەن و، کەسیش لە پیلانە تارك و دواکەوتووانەکیان نابوێرن.

لەم ڕوانگەیەوە ئیدانەی سەرجەم ڕێکخراوە تیرۆریستییەکان دەکەین و بەرەنگاریان دەبینەوەو، بەهەموو توانایەکمانەوە دژی پرۆژەکانیان دەوەستین، بەڵام دەرکیش دەکەین کە لەناوبردنی تیرۆر لەڕەگەوە، پێویستی بە گرتنەبەری ڕێوشوێنی پێویستە کە بێبەشی بکات لە هەر پەنایەکی ئارام، یان لە ژینگەیەکدا کە لە خۆیان بگرێت و هاوسۆزیان بێت.لەسەر ئەرزی واقیع و پاش هەشت ساڵ لە پێڕەوکردنی تاکڕۆیی و پەراوێزخستنی پێکهاتەی سوننە لە ڕێگەی گرتنەبەری ڕێوشوێنێك کە کەمترین عەقڵانییەت و دانایی تێدا نەبوو، داعش و گرووپە تیرۆریستییەکان و چەکدارانی هۆزەکان لەوانەی زیانیان لەو سیاسەتانەی حکوومەت پێگەیشتووە، توانییان بەزبرەی هێز ناوچەیەکی فراوان بخەنە ژێر دەسەڵاتی خۆیانەوە. داعش بریتی نییە لە پێکهاتەی سوننە، هەروەها گرووپەکانی دیکەش گوزارشت لەو پێکهاتەیە ناکەن، ئەگەرچ هەندێك لە دانیشتووانی ئەو ناوچانەی ئێستا هەست بەدڵنەواییەك بکەن، ئەوە دیاردەیەکی کاتییە و، گۆڕانکارییە یەك لە دواییەکەکان هەرچی زووترە ئەو واقیعە دەخاتەڕوو، دەرچوون لە دژی دەسەڵاتی داعش سەرهەڵدەدات، دەرکەوتنی جیاوازییەکان تا ڕادەی هەڵایسانی شەڕ و ئاژاوە لەنێوان گرووپە چەکدارەکان و ڕاپەڕینی دانیشتووان بەدژی دەسەڵاتی تیرۆر، کە لەوانەیە نەهامەتییەکانی لە نەهامەتییەکانیانی

ژێر دەسەڵاتی حکوومەتی تاکڕۆی بەغدا کە دژی دەستوورە، زیاتر بێ.

بەپێی بەرپرسیارەتییە هاریکارییەکانمان، ئێمە بەردەوام دەبین لە پەیوەندیکردن بە هەموو لایەنەکان، ئەوانەی لەگەڵ ئێمە هاوڕانیان جیاوازن، بۆ گەڵاڵەکردن و دۆزینەوەی چارەسەرێکی سیاسی ریشەیی کە پایەکەی، ئەنجامدانی چاکسازی لە دامودەزگاکانی وڵاتدا و چەسپاندنی میکانیزمێکی دیموکراسییانەی ئەوتۆ کەڕێ لە گەورەبوونی هەر فەرمانڕەواو دەسەڵاتێکی سیاسی بگرێت.هەروەها لەگەڵ هەموو لایەنەکاندا بەدوای پێداویستییەکانی باردۆخی ئێستادا دەگەڕێین کە دوای رووداوەکانی موسڵ پاش ١٠ی حوزەیران هاتۆتە کایەوە، لەڕووی گۆڕانکاری و ئەو چوارچێوە سیاسییەی کە بەدەنگ پێکهاتەی سوننەوە بێت و دڵنیایان بکاتەوەو تیرۆریستان وەلابنێت و لەو پەنایانەیان دوور بخاتەوە کە تێیدا هەڵدەسووڕێن.ئێمە گوێمان نەداوەتە ئەو سووکایەتی و تۆمەتە دوژمنکارانەی شکستخواردووان دژ بەگەلەکەمان و هەرێمی کوردستان هەڵیاندەبەستن، لەمەشدا لە ئاگایی گەلی عێراق و دڵسۆزانی قەوارەو حزبەکان رادەپەرمووین، تا وەڵام بدەنەوەو سنوورێکی بۆ دابنێن، ئێمە قەڵغانێکی گونجاومان هەیە بۆ سەرجەم ئەو کەسانەی سوورن لەسەر رێکردن بەو رێگە سەختەدا.ئێمە دەپرسین، ئەو کەسەی عەرەبی عێراقی لەیەك جیاکردەوە بۆ سوننە و شیعە، هەر خۆی نییە کە عێراقی بەفیعلی دابەش کردووە؟پاشان ئایا بەهێزکردنی مەیلی تایفەگەری، لە ناخی پارچەپارچەکردنی پێکهاتەی کۆمەڵگەی عێراقیە نییە؟

گەلی کورد لە کاتێکدا پەرلەمان و سەرکردایەتییەکەی دەخاتە بەردەم بەرپرسیارەتییەکی مێژوویی بۆ دیاریکردنی ڕێڕەوی بڕیاردانی چارەنووس، لە هەمان کاتدا بەردەوام دەبێت لە گرتنەبەری هەموو ڕێوشوێنێك کە بەگونجاوی دەبینێت بۆ پاراستنی مافەکانی، پاشگەزیش نابێتەوە لەو ڕێڕەوەی لە مافی بڕیاردانی چارەنووسدا، بەرجەستە دەبێت. هاوکات چاوی لەوەیە هێزە گرنگەکان لە حزب و قەوارەی پەرلەمانی، شیعە و سوننەکان، دەستپێشخەرییەکی سیاسی رابگەیەنن، تا لەڕێگەیەوە عێراق ئاسایی بێتەوە، دادپەروەری و ئازادی و شەریکایەتیراستەقینە لە بەڕێوەبردنی وڵاتدا بۆ هەموو پێکهاتەکان لە وڵاتێکی دیموکراسی فیدرالیدا فەراهەم بکات، وڵاتێك، ڕێگر بێت لە خۆسەپاندن و تاکڕۆیی و دکتاتۆرییەت.مافی بڕیاردانی چارەنووس، مافێکی شەرعی گەلەکەمانە، بە پشتبەستن بە هەموویاساو پرانسیپە نێونەتەوەیی و نیشتمانییەکان، گەلەکەمان لەم مافە پاشگەز نابێتەوەو جێبەجێکردنی میکانزم و دابینکردنی پێداویستییەکانی، لەوەیشدا پشت بە گەلی عێراقدەبەستێت، بە راوێژکردن لەگەڵ نوێنەرانی و سەرجەم ئەو کەسانەی کە پشتگیری لە مافی ئەو گەل و نەتەوانە دەکەن کە ئیرادەیان دەستی بەسەردا گیراوە.ژیانی هاوبەش بژاردەیەکی خۆبەخۆییە ئەگەر گەل ویستی خۆی تێدا ببینییەوە بۆ قۆناخێك لە قۆناخەکانی مافە مێژووییەکەی، لەم بارەیەوە گەلەکەمان هەڵویستی ئایەتوڵڵا (ئیمام موحسین ئەلحەکیم) و (شەهید سەدر) لەیاد ناکات بۆ پشتگیریکردنیان لە گەلی کورد وخەبات و بەرگریکردنیلە ماف و بەرژەوەندییە نەتەوەییەکانی. بەرپرسیارێتی جیابوونەوەو پارچەپارچەکردنی عێراق، دەکەوێتە

ئەستۆی ئەو هێز و حوکمڕانانەی پشت بەبەرنامەی دابەشکردنی کۆمەڵگە دەبەستلەسەر بنچینەیەکی تایفی و مەزهەبی و هاووڵاتی دەکوژن، یان پەراوێزی دەخەن بە هۆی ناسنامەکەیەوە.

ئایا ئەوە بۆ هەموو عێراقییەك و هەموو گەلانی دۆستی گەلەکەمان دەرنەکەوتووە کە دەستگرتنی مالیکی بەویلایەتی سێیەمەوە، سەرەڕای ئەو شکستە مەترسیدارەی کە عێراق رووبەڕووی بۆتەوەو، جەختکردنەوەی سەرجەم هێزە سیاسییەکان لەسەر گۆڕینی، کەرەسەیەکە بۆ پاڵنانی عێراق بەرەو ئاژاوەو دابەشبوونێکی زیاتر و هەڵدێرێکی بێ کۆتایی؟ئێمە زۆر بەڕوونی تەئکید دەکەینەوە، لە مافی بڕیاردانی چارەنووسمان پاشگەز نابینەوە، وەك چۆن گەلەکەمان بەئیرادەیەکی ئازادەوە بڕیاری لەبارەوە دەدات. هەڕەشەکردن لە داهاتووی عێراق و عێراقییەکان، بەرپرسیارەتییەکە، دەکەوێتە ئەستۆی ئەو کەسانەی سوورن لەسەر کەلێن خستنە نێو کۆمەڵگەی عێراقی و دەستوور پێشێل دەکەن و، عێراقیش دەخەنە دۆخی رووبەڕووبوونەوەی جۆرێکی نوێ لە دیکتاتۆرییەت".

هۆشدارییەکانی
ساڵی
٢٠١٥

٢٠ـی ٧ـی ٢٠١٥

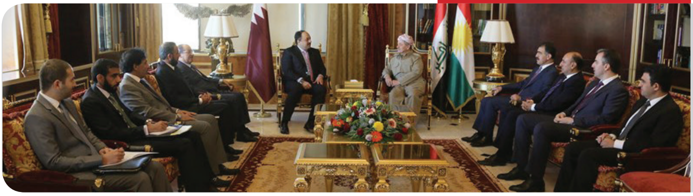

لە دیدارێکدا لەگەڵ (د. خالد بن محەمەد ئەلعەتییە) وەزیری دەرەوەی قەتەر:

"ئـەو تـاوان و دڕندەییـەی تیرۆریسـتان لـە عێـراق لـە دژی خەڵـک و پێکهاتـەکان ئەنجامیـان داوە لە مێژوودا وێنەی نەبووە، کە تیرۆریسـتان سـوودیان لـە ململانێـی تاییفـی و بارودۆخی نالەبـاری سیاسـی وەرگرت و گەشـەیان کـرد".

٢٧ـی ٧ـی ٢٠١٥

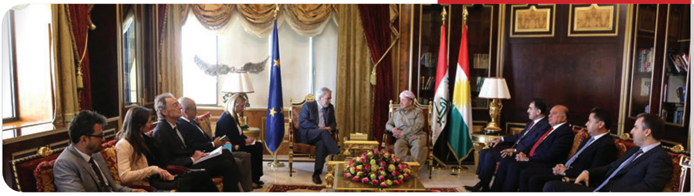

لە دیدارێکدا لەگەڵ کۆمیساری باڵای یەکێتی ئەورووپا بۆ کاروباری مرۆیی و بەڕێوەبردنی قەیرانەکان و باڵیۆزی یەکێتیی ئەوروپا لە عێراق:

"مێـژوو هەڵـەی گـەورەی تێدایـە و بـەردەوام ئـەو کێشـە مێژووییانـە سـەرهەڵدەدەنەوە، ئێسـتا دەرفەتێـک ڕەخسـاوە بۆئـەوەی هەڵـەکان ڕاسـت بکرێنـەوە، چوونکـە دەرکـەوت کـە نـە دابەشـکردنی بـەزۆر و نـە پێکەوەژیانـی بـەزۆر تاسـەر بـەردەوام نابێـت".

٢٩ی ٧ی ٢٠١٥

لە دیدارێکدا لەگەڵ (لیندا ساچس) باڵیۆزی ئوسترالیا لە عێراق:

"هیواخوازین کێشە ناوخۆییەکانی عێراق بە نیازپاکی چارەسەر بکرێن و دوور لە تاکڕەوی و سەپاندن".

٥ی ٩ی ٢٠١٥

لە دیدارێکدا لەگەڵ (جان کۆبیس) نوێنەری تایبەتیی سکرتێری گشتیی ڕێکخراوی نەتەوە یەکگرتووەکان لە عێراق:

"ئەگەر ئەو پرۆسەیە لەپێناو چەسپاندنی دەستوور و شەراکەتی راستەقینە و بنبڕکردنی گەندەڵی بێت ئەوا هەرێمی کوردستان بە تەواوی پشتیوانی دەکات، بەڵام ئەگەر بۆ پشتگوێخستنی دەستوور و پەراوێزخستنی لایەنەکان بەتایبەتی گەلی کوردستان بێت و ئامانجیان پیادەکردنی حوکمێکی تاکڕەوانە بێت ئەوا ڕەتی دەکەینەوە، باشترین چارەسەر بۆ کێشەکانی عێراق شەراکەتی راستەقینە و بەشداریکردنی هەموو پێکهاتەکان و جێبەجێکردنی دەستوورە".

١٧ـی ١٢ـی ٢٠١٥

له دیدارێکدا لەگەڵ (ئاشتن کارتر) وەزیری بەرگریی ئەمەریکا:

"پێویستە هاوکات بیر لە چارەسەری بارودۆخی سیاسی عێراقیش بکرێتەوە، هەرچەندە گەلی کوردستان لەژێر گوشاری شەڕو قەیرانی ئابووری و بڕینی بوودجەدایە بەڵام خۆڕاگر بووە، خۆڕاگرییەکەیشی بۆ ئەوە دەگەڕێتەوە کە خاوەنی دۆزی ڕەوای خۆیەتی و لەپێناویدا تێدەکۆشێت و قوربانی دەدات".

هۆشدارییەکانی
ساڵی
٢٠١٦

٦ی ١ی ٢٠١٦

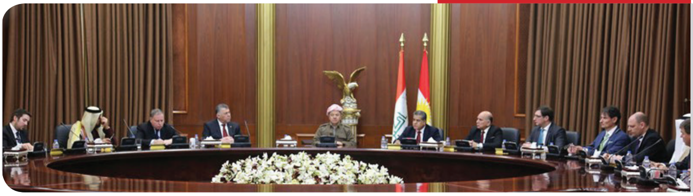

له دیدارێکدا لەگەڵ سەرجەم کونسوڵ و نوێنەرانی وڵاتان:

"هەرێمی کوردستان یارمەتی حکومەتی تازەی عێراقی داوەو لە دیالۆگ بەردەوام دەبێت، پێویستیشە شەراکەتێکی راستەقینە بێتەئارا، یان رێککەوتن لەسەر دارشتنێکی تازە بکرێت بە شێوازی ئاشتیانە و بە دیالۆگ، بۆئەوەی بتوانین بە ئاشتیانە و برایانە لەتەك یەکتردا بژین و چیتر کارەسات و نەهامەتی دووبارە نەبنەوە. ناکۆکییەکانی ناوخۆیناکۆکی مەترسیدارو قووڵ و تاییفی نین، بەڵکو ناکۆکی سیاسین و قابیلی چارەسەرن، لەگەڵ حزبەکاندا هەوڵ دەدەن لەسەر کۆی گرفتەکان بگەنە ئەنجامێك.ململانێی تاییفی بابەتێکی مەترسیدارە و گەلی کوردستانیش نە کێشەی تاییفی هەیە و هەرگیز نابێتە بەشێك لە ململانێی تاییفی لە ناوچەکەدا. لەپێناو بردنەوەی ئاشتیدا پێویستە کۆتایی بە تۆڵە و ململانێی تاییفی بهێنرێت، ئەگەر وڵاتان بەردەوام بن لەم ململانێکان داعشیش تەواو بێت ئەوە دیاردەی مەترسیدارتر لە داعش سەرهەڵدەدات".

١٦ـی ٣ـی ٢٠١٦

لە دیدارێکدا لەگەڵ تاقانەکانی کارەساتی هەڵەبجەی شەهید:

"بۆئەوەی کۆتایی بە کارەساتەکان بێت و بتوانین خۆمان بپارێزین دەبێت بیر لە ڕێگەچارەیەکیتر بکەینەوە، کوردستان چیتر ناتوانیت قوربانی بدات و بە پاشکۆیی بمێنێتەوە، شەڕاکەتیشی قبووڵ نەکرێت و ئەو بارودۆخە نالەبارەی ئێستا بەسەر عێراقدا هاتووە کوردستان لێی بەرپرس نییە".

١٣ـی ٥ـی ٢٠١٦

philly.com

"caliphate" entrenched across swaths of Syria and Iraq, now is the time to rethink the boundaries of the region. But unlike 100 years ago, when Britain and France divided up the Arab world, Mideast leaders must take part in the process.

Part of the Mideast reboot, Barzani hopes, w...

لە دیدارێکی ڕۆژنامەوانی وێبسایتی فیللی:

"سیستمی فیدراڵی لە عێراق شکستی هێناوە و ئێستا خەڵك دەبێت بڕیار بدەن، ئایا لەگەڵ کۆنفیدراڵیدان یان نا، بەڵام بەدڵنیاییەوە بەو شێوە فیدراڵییە نامێنینەوە و ناتوانین تاهەتایە بەو شێوەیە بمێنینەوە".

١٦ـی ٥ـی ٢٠١٦

پەیامی سەرۆك بارزانی لە یادی سەدساڵەی ڕێککەوتنی سایکس پیکۆ:

"سەد ساڵ بەسەر ڕێککەوتنی سایکس پیکۆ تێدەپەڕێت. ئەو ڕێککەوتنەی لە دوای یەکەم جەنگیجیهانەوەبوویەهۆیدابەشبوونیناو چەکەبێئەوەی ڕەچاوی ڕایدانیشتوانوسرووشتیدیموگرافیناوچەکەبك ات وزوڵمێکیگەورەلەگەلانیناوچەکەوبەتایبەتیگەلیکوردستانکرا. ئەنجامی ئەو ڕێککەوتنە بە پلەی یەکەم بۆ گەلی کوردستان لە چوارچێوەی دەوڵەتی عێراقدا کارەساتبار بوو، ئەو دەوڵەتەی لەسەر بنەمای شەراکەتی دوو نەتەوەی سەرەکی کورد و عەرەب دامەزرا بوو، لە کردەدا شەراکەتی کورد پشتگوێ خراو لە لایەن حکوومەت و ڕژێمە یەك لە دوای یەکەکانی عێراق گەورەترین کارەسات و زوڵم و نکۆڵیکاری دەرهەق گەلی کوردستان ئەنجام درا، بەشی گەلی کوردستان لەو شەراکەتە، ئەنفالی ١٢ هەزار گەنجی فەیلی و هەشت هەزار بارزانی و ١٨٢ هەزار هاووڵاتی کورد لە گەرمیان و ناوچەکانیتر و، کیمیابارانکردنی هەڵەبجە و وێرانکردنی ٤٥٠٠ گوند و تەعریب و شەڕ و کاولکاری و جینۆساید بوو.

دوای ڕاپەڕینی ١٩٩١ گەلی کوردستان ویستی لاپەڕەیەکی تازە بکاتەوە لەگەڵ دەوڵەتی عێراق و دەستی بۆ تۆڵەسەندنەوە نەبرد، بەڵام حکوومەتی عێراق بەردەوام بوو لە ملهوڕی و سەرەڕۆیی خۆی، دوای ٢٠٠٣ و پاش

رووخانـی رژێمـی بەعـس گەلـی کوردسـتان لەپێنـاو بنیاتنانـەوەی عێـراق لەسـەر بنەمـای شـەراکەت و دیموکراسـی و فیدراڵیـزم هەمـوو توانـای خـۆی بەکارهێنـا بۆئـەوەی دۆخـی عێـراق باشـتر بێـت و دەسـتوور بنووسرێـت و شـەراکەت و تەوافـوق بچەسـپێت، بـەڵام لـە کـردەدا کار بـە دەسـتوور نەکـرا و حکوومەتـی عێـراق خـۆی لـە پابەندبوونـەکان شـاردەوە و شـەراکەتی پێشـێل کـرد و قووتـی خەڵکـی کوردستانیشـی بـڕی. شـەڕ و کارەسـات و ناسـەقامگیری و توندڕۆیـی و بێبەشـبوون دەرئەنجامـی ئـەو رێککەوتنـە بـوو کـە بـە زۆر پێکهاتەکانـی لـە ناوچەکـە و بەتایبـەت لـە عێراقـدا پێکـەوە لکانـد. لەوەتـای ئـەو پێکەوەلکاندنـە بـەزۆرە رووی داوە گەلانـی کوردسـتان و عێـراق و ناوچەکـە ئاشـتی و سـەقامگیرییان بەخۆیـەوە نەدیـوە. ئێسـتا بە عەمەلـی عێـراق دابـەش کـراوە، تایبەفەگـەری هێڵەکانـی ئـەو دابەشـبوونە پێکدەهێنـێ. لـە عێـراق و سـووریاو زۆر وڵاتـی تـر داعـش سـنوورەکانی تێکـداوە و سـنووری نوێـی دروسـتکردووە. لـەم دۆخـەی ئێسـتای عێراقیشـدا گەلـی کوردسـتان بـە هیـچ شـێوەیەك بەرپرسـیار نییـە.

بەرپرسـیارێتی ئـەو دۆخە دەکەوێتە ئەسـتۆی ئەوانەی سـەد سـاڵ بەر لە ئێسـتا ناوچەکەیـان دابەش کـرد، هەروەها سیاسـەتی هەڵەی دەسـتەڵادارانی ناوچەکـە و بەغـدا کـە ویسـتیان بـە زۆری چەك و سـەرکوتکاری سـەقامگیری دروسـت بکـەن و لەوەدا سـەرنەکەوتن.

دوای سـەد سـاڵ دابەشـبوون و رەنـج و نەهامەتـی، گەلـی کوردسـتان هەموو رێگەیەکـی بـۆ پاراسـتنی یەکپارچەیـی عێـراق و دەوڵـەت بـە مانـای حەقیقـی تاقـی کردۆتـەوە، بـەڵام سـوودی نەبـووە. مەمنـون دەبـم لـەم دۆخـەدا یەکێـك پێمانبڵێـت گەلی کوردسـتان چیتربکات یـان چیتری کردبـا بۆئەوەی عێـراق بە یەکگرتوویی بمێنێتەوە؟ لەپێناو رێگرتن لە شـەڕ و ناسـەقامگیری و کارەسـاتی تـر پێویسـتە پێداچوونـەوە بە رێککەوتنی سـایکس پیکۆ بکرێـت، چونکە چیتر

دانیشـتوانی عێراق بەرگەی شەڕ و ناکۆکی و توندڕۆیی ناگرن. ناکرێ پێداگری لەسـەر دووبارەبوونـەوەی سـەد سـاڵ هەڵـە و کارەسـات بکرێـت و پێویسـتە کۆمەڵگـەی نێودەوڵەتـی و وڵاتانـی هەرێمایەتی لەوە بگـەن، کە بۆ کۆتاییهێنان بـە نەهامەتییەکانی عێـراق دەبێ بگەڕێینـەوە بۆ سرووشـت و ئیرادەو ویسـتی دانیشـتوانی ناوچەکانـی عێـراق و، لەسـەر ئەوبنەمایانەبڕیارلەشـێوازیژیانو ئایینـدەی سیاسـییان بدرێت. لەبـارەی چارەنووسـی گەلی کـورد لە پارچەکانی تریـش، ئـەوە هـەر پارچەیـەك تایبەتمەنـدی و بارودۆخـی تایبـەت بـە خـۆی هەیـە و پێویسـتە دۆزی کـورد لـە پارچەکانی تردا بە ئاشـتی و دیالـۆگ و بەپێی تایبەتمەندییەکانـی هـەر پارچەیەك چارەسـەر بکرێت.

دەبـێ دان بـەو واقعـەدا بنێـن کـە ئێسـتا لەئارادایـە، چەمکـی هاووڵاتیبـوون دروسـت نەبـوو و ئێسـتاش سـنوور و سـەروەری مانـای نەمـاوە و سـایکس پیکۆ کۆتایـی هاتـووە، بۆیـە وەك بەرپرسـیارێتییەکی مێژوویـی پێویسـتە وڵاتـان و کۆمەڵگـەی نێودەوڵەتـی، لە جیاتی پێداگری لەسـەر بەردەوامبوونـی ئازارەکانی خەڵکـی عێـراق، بیـر لـە چارەسـەری واقعیانـە و حەقیقیـی عێـراق و ناوچەکـە بکەنـەوە. ئەگینـا شـەڕو توندڕۆیی و کارەسـات هـەر بـەردەوام دەبێت و ئاشـتی و ئاساییشـی نێودەوڵەتیش دەکەوێتە مەترسییەوە.لەم دۆخە سەختەی ئێستادا هەلێکـی مێژوویـی لەبـەردەم هەمـوو لایەکـە بۆئـەوەی رێگـە لـە کارەسـات و نەهامەتییـەکان بگیرێـت و ئەزموونی رابردوو دووبارە نەبێتەوە. لە سـەد سـاڵەی رێککەوتنـی سـایکس پیکـۆدا داوا دەکەم، گفتوگۆیەکی جیـددی لەنێـوان هەرێم و بەغـدا دەسـت پێبـکات بـۆ گەیشـتن بـە چارەسـەرێکی تـازەو ئەگـەر شـەراکەت سـەرکەوتوو نەبـوو بـا بـراو دراوسـێی بـاش بین.ئەگـەر لایەنـە سیاسـییەکانیش بـە بیانـووی جیـاواز بیانـەوێ لەو هەلـە مێژووییەدا لـە بەرپرسـیارێتی رابکەن، ئـەوا گـەل بڕیـاری خـۆی دەدات و بڕیـاری گەلیش لە هەموو بڕیارێك بەهێزتر و شـەرعیترەو، بـە دڵنیاییشـەوە گـەل بڕیـاری خـۆی دەدات".

٤ـی ٧ـی ٢٠١٦

لە دیدارێکدا لەگەڵ (ئەرشەد ساڵحی سەرۆکی بەرەی تورکمانی لە عێراق:

"پێویستە چارەسەرێکی تازە بۆ عێراق بدۆزرێتەوەو پێکهاتەکانی عێراقیش لە بڕیاردان بۆ ئەو چارەنووسە ڕۆڵی خۆیان هەبێت".

١٩ـی ٧ـی ٢٠١٦

لە دیدارێکدا لەگەڵ شاندێکی هاوبەشی کونسووڵ و نوێنەری وڵاتانی عەرەب:

"سیاسەتی ئینکارکردنی گەل و نەتەوەکان سیاسەتێکی پووچەڵ و بێبەهایە و کۆتایی هاتووەو گەلانی ناوچەکە دەبێ بە ئاشتی و ڕێزگرتن لەتەك یەکتردا بژین".

٣٠ـی ٧ـی ٢٠١٦

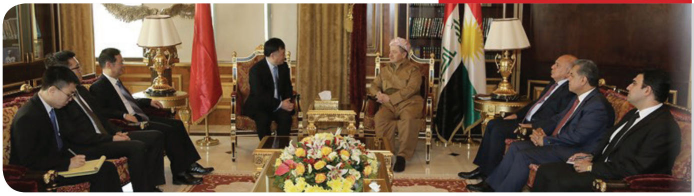

لە دیدارێکدا لەگەڵ (چێن وێتچینگ) باڵیۆزی چین لە عێراق:

"لەپێناو عێراقدا گەلی کوردستان هەموو چەشنە قوربانییەکی داوە، بەڵام بەشی گەلی کوردستان جینۆساید و پێشێلکردنی مافەکانی بووە".

١٦ـی ١١ـی ٢٠١٦

لە کۆبوونەوەیەکدا لەگەڵ کەسایەتی و پیاوماقووڵانی باشیك:

"کاتێك رژێمی بەعس رووخا گوتمان ئیدی رزگار بووین، بەڵام ئەوەندەی نەبرد، ئەنسارولئیسلام و قاعیدە پەیدا بوون، پاشان کابرایەك لەسەر حیسابی کورد بووە حاکم لە بەغدا، بەڵام چاوی لەوە بوو فرۆکەی ئێف شازدەی بۆ بێت بۆئەوەی بۆردوومانی ئێمە بکات، دوای ئەویش داعش هات، بەڵام چیدیکە رێگە بەوە نادەین پیلانی دوژمنان سەربگرێت".

هۆشدارییەکانی
ساڵی
٢٠١٧

١٢ـی ١ـی ٢٠١٧

له دیداری لەگەڵ کونسوڵ و نوێنەرایەتی وڵاتان له هەولێر:

"کەس مافی ئەوەی نییە لەبارەی یەکپارچەیی عێراق گلەیی لە ئێمە بکات، چونکە هەم لەپێش ٢٠٠٣ و لە دوای ئەوەیش، هەموو شتێکمان کرد بۆ چەسپاندنی شەراکەتی راستەقینە و فرەیی و دیموکراسی و فیدراڵی. لە ٢٩ی ئەیلوولی ساڵی رابردوو کاتێک سەردانی بەغدام کرد بەوردی و راشکاوی تەواو لەگەڵ سەرۆکوەزیران و لایەنەکان گفتوگۆمان کرد، ئەوانیش گوێیان لە سەرنجەکان گرت و لەسەر ئەوە رێککەوتین بکەوینە گفتوگۆ تا بگەینە چارەسەرێک کە کۆتایی بە تراژیدیاو کێشەکانی رابردوو بێت و دووبارە نەبنەوە".

٢٠ـی ١ـی ٢٠١٧

لە پانێلێکی کۆڕبەندی نێودەوڵەتی داڤۆس:

"پێویستە کار بکرێت بۆ دۆزینەوەی چارەسەرێکی بنەڕەتی بۆ کێشەی ململانێی ئاینی و مەزهەبی و تاییفی لە عێراق و

ناوچەکە، ئەگینا سەقامگیری نایەتە ئاراوە، کێبرکێ و ململانێی ئاینی و مەزهەبی و تائیفی لە عێراق و سووریا بوونی هەیە و ئەوە واقیعە و چارەسەری بەپەلەشی ئەستەمە، بەڵام پێویستە کار بکرێت بۆ دۆزینەوەی چارەسەرێك ئەگینا سەقامگیری لەو دوو وڵاتە نایەتە ئاراوە".

٢٣ ی ١ ی ٢٠١٧

لە دیدارێکی ڕۆژنامەی ئەلشەرقولئەوسەت:

"جیا لەو هەماهەنگییەی لە بواری سەربازی و لە پرۆسەی ئازادکردنەوەی مووسڵ لەنێوان هەولێر و بەغدادا هەیە، لە بوارەکانی دیکەدا پێوەندییەکان خراپن، لە دواسەردانمدا بۆ بەغدا ئەمەم بە ڕاشکاوی پێ گوتن، بە سەرۆکوەزیران (عەبادی) و (هاوپەیمانی نیشتیمانی)شم گوت، ئەوان تێگەیشتنیان بۆ ئەم ڕایەی ئێمە هەبوو، لە بیناکردنی شەراکەتی حەقیقی لە عێراقدا شکستمان برد، دەکرێ دوو دراوسێی چاك و بەکەڵك بین بۆ یەکتر. ئەگەر (مالیکی) ببێتەوە سەرۆکوەزیران و حوکمی عێراق بکات، سەربەخۆیی ڕادەگەیەنم جا چ دەبێت با ببێت. پرس و ڕا بە کەس ناکەم، نامانەوێ عێراق چی دی کاول بێت، لەسەردەمی حوکمی ئەودا سەدانکەسلە شوێنە جیاجیاکان تیرۆر کران، ئەو سیاسەت و

ئەجێنداى تاییفی و تاکڕۆییانەی بەرانبەر بە کورد و سوننە پێڕۆ دەکرد، پێیوابوو تەنیا خۆی خاوەنی عێراقە، لەبەر ئەمانە ناموێ لە عێراقێکدا بمێنەوە (مالیکی) حوکمی بکات، بەداخەوە چاوەڕێ نەبووم بەم شێوەیە دژایەتی کورد بکات و رقی لێی هەبێت، مالیکی خیانەتی لە برایەتی و هەماهەنگی کرد، هەمان هێزی سەددامی هەبایە، قۆناغی حوکمداری ئەوی تێدەپەڕاند".

٤ی ٢ی ٢٠١٧

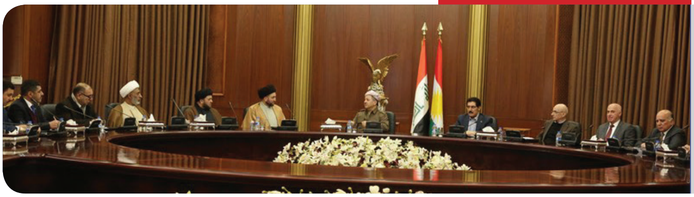

لە دیدارێکدا لەگەڵ (عەممار ئەلحەکیم) سەرۆکی هاوپەیمانیەتیی نیشتمانی:

"سەرۆك بارزانی باسی لەو نەهامەتییانە کرد کە لە لایەن حکوومەتەکانی عێراقی بەسەر گەلی کوردستاندا هاتووە، لە قۆناغی دروستبوونی عێراق تا رووخانی رژێمی بەعس، ئاماژەیشی بەو پێشێلکارییانە کرد کە لەدوای ٢٠٠٣ دەرهەق بە گەلی کوردستان کراوە، جەختی لەوە کردەوە کە گەلی کوردستان لەدوای رووخانی بەعس هەموو هەوڵێکی داوە بۆ بنیاتنانی عێراقی تازە، بەڵام هەروەك قۆناغی پێشوو کار بۆ تێکدانی شەراکەت و پێشێلکردنی مافەکانی گەلی کوردستان و زاڵکردنی زمانی زۆرینە و دواجار بڕینی قووتی خەڵکی کوردستان کرا. ئەم هۆکارانە بووە هۆی نەمانی

متمانە و قووڵبوونەوەی کێشەکان، بۆیە هەر چارەسەرێك هەبێت دەبێت بەشێوەیەك بێت کە کۆتایی بە سەرهەڵدانەوەی کارەسات و نەهامەتییەکان لەدژی گەلی کوردستان بێت".

١١ی ٣ی ٢٠١٧

لە دیدارێکدا لەگەڵ شاندێکی ناوەندی دیالۆگی رافیدەین:

"دەوڵەتی عێراق لەسەر بنەمای شەراکەتی کورد و عەرەب و رەچاوکردنی مافی پێکهاتەکانی دیکە دامەزرا، بەڵام بەشی گەلی کوردستان لەو شەراکەتە ٤٥٠٠ گوندی وێران و ١٨٢ هەزار ئەنفال و بێسەروشوێنبوونی ١٢ هەزار گەنجی فەیلی و هەشتهەزار بارزانی و کیمیابارانکردنی کوردستان بوو. لەگەڵ هەموو ئەوانەشدا گەلی کوردستان لە قۆناغەکانی خەباتیدا یەك جاریش پەنای بۆ تەقاندنەوەو کردەی دژی خەڵکی سڤیل نەبرد، هەروەها لە راپەرینی ١٩٩١یشدا لەپێناو کردنەوەی لاپەڕەیەکی نوێ لەگەڵ دەوڵەتی عێراق، گەلی کوردستان دەستی بۆ تۆڵەسەندنەوە نەبرد. دوای رووخانی بەعس زۆر هەوڵیاندا لایەنەکانی عێراقی سوود لە ئەزموونی کوردستان وەربگرن و بەرەو تۆڵەسەندنەوە لە یەکتر هەنگاو نەنێن و هەڵەکانی رابردوو دووبارە نەبێتەوە، بەڵام کردەوەو بڕیارەکانی حکوومەتی عێراقی پێچەوانەی ئەو بنەمایانە بوو

کـه لـه دەسـتوور جێگیـر کرابـوو، کار گەییشـتە تۆڵەسـەندنەوەو قووڵتربوونـی تاییفەگـەری و ئابلۆقەدانی پێشـمەرگە و هەرەشـەکردن لـە کوردسـتان و سـەرئەنجام بڕینـی قووتـی گەلـی کوردسـتان. هەمـوو ئەوانـە بـە مانـای شکسـتی تەوافـوق و فیدراڵیـەت و بنەمای شـەراکەتە و گەلـی کوردسـتانیش بەرپـرس نییـە لـەو نەهامەتییـەی بەسـەر عێراقدا هاتووەو بەرپرسـیارێتیی ئەم دۆخە دەکەوێتە سـەر ناوەندو لایەنەکانی عێراقـی. لـە مافـی گەلـی کوردسـتان لـە بڕیـاردان لەسـەر چارەنووسـی خـۆی کـردەوەو، ئـەوەی خسـتەڕوو کـە لـە هیـچ جێگەیەکـی جیهانـدا یەکگرتنـی زۆرەملـێ یـان لێکترازاندنـی زۆرەملـێ سـەرینەگرتووە".

٢١ی ٦ی ٢٠١٧

لە دیدارێکدا لەگەڵ کەسایەتی و ئەکادیمی و سەرۆکهۆزە عەرەبەکانی نەینەوا و مەخموور:

"بڕیـاری ریفراندۆمی گەلی کوردسـتان لەسـەر بنەمـای ئەزموونێکی تـاڵ لەگـەڵ دەوڵەتـی عێـراق دراوەو، مەرجـی شـەراکەت لەگـەڵ گەلـی کورد لە لایەن حکوومەتەکانی عێراق پێشـێل کراوە. دوایبەشـداری کارای کوردسـتان لـە دووبـارە بنیاتنانـەوەی دەوڵەتـی عێـراق و نووسـینەوەی دەسـتوور، بەڵام بەشـێوەیەکی نایاسـایی و نادەسـتووری وەک سـزادانی

هەرێـم نانـی خەڵکـی کوردسـتان بـڕدرا، هــەر لـەوە ڕۆژەی بڕیاریـان لـە بڕینـی قووتـی خەڵکـی کوردسـتان دا هــەر ئەوانەیـش بڕیاریـان لـە دابەشـکردنی عێـراق دا. مانــەوەی دۆخـی عێراقـی بەمشـێوەیە هەڕەشـە و مەترسـییە.

ناکرێ لە عێراقێکی یەکگرتوودا بمێنینەوە و شـەڕ بکەین و کێشـەکان قووڵـتر ببنــەوەو دوای ڕیفراندۆمیـش کوردسـتان دەکەوێتـە گفتگـۆو لێکتێگەیشـتن لەگـەڵ بەغـدا بـۆ گەیشـتن بـە چارەسـەری گونجـاوو ئاشـتیانە و بەغـداو هەولێریش قووڵایـی سـتراتیژی یەکتر دەمێننـەوە".

٢٢ـی ٦ـی ٢٠١٧

لـە دیدارێکدا لەگـەڵ نوێنـەری یەکێتـی ئەورووپا لـە عێـراق و نوێنـەری وڵاتانـی ئەنـدام لـە یەکێتـی ئەوروپا لـە باڵیۆزانـی بەلجیـکاو پۆڵەنـداو بەرپرسـی ئۆفیسـی یەکێتـی ئەوروپـا لـە هەولێـرو نوێنەرانـی باڵیۆزخانـەی ئیتالیـاو ئیسـپانیاو کۆنسـوڵەکانی ئەڵمانیـاو فرەنسـاو هۆڵەنـداو نوێنەرانـی کونسـوڵخانەی بریتانیـاو چیـك و ڕۆمانیـا لـە هەولێـر:

"دوای ٢٠٠٣ گەلـی کوردسـتان بــە هەمـوو توانایەکــەوە یارمەتـی بنیاتنانــەوەی عێراقـی دا لەسـەر بنەمـای دیموکراسـی و فیدرالیـزم و دەسـتوور و شـەراکەت و تەوافـوق و، ئومێـدی بـە ژیانێکـی نـوێ

هەبوو، بەڵام هەموو ئەو بنەمایانە بە دەستووریشەوە لەلایەن حکوومەتەکانی عێراق و فەرهەنگی باڵادەست لە بەغدا پشتگوێ خران و پێشێل کران، کار گەیشتە سەر ئەوەی وەك سزادانێکی سیاسی قووتی تێکڕای گەلی کوردستان بڕدرا، ئەوە پێشێلکردنی مەترسیداری هەموو هەوڵێك بوو بۆ بنیاتنانی عێراق و مەسەلەی شەراکەت.

گەلی کوردستان ئەزموونێکی تاڵی لەگەڵ دەوڵەتی عێراق هەیە، هەموو ڕێگەیەکی بۆ پاراستنی عێراقی یەکگرتوو تاقی کردۆتەوەو قوربانی و باجی زۆری داوە، بەڵام بێ ئەنجام بووەو دواجار بەو ئەنجامە گەیشتووە کە مادام نەتوانرێ شەراکەت بپارێزرێ و لەپێناو ڕێگرتن لە شەڕو نەهامەتی و کێشەی مەترسیدار، با وەك دوو دراوسێ لە تەنیشت یەکتر بژین".

٦ـی ٧ـی ٢٠١٧

لە دیدارێکدا لەگەڵ ژمارەیەك لە ئەندامانی ڕێکخراوی نێودەوڵەتی:

"دەوڵەتی عێراق لەسەر بنەمای شەراکەتی گەلی کوردستان و عێراق بنیات نرا، بەڵام ئەو شەراکەتە پێشێل کرا و بەشی گەلی کوردستان لەو شەراکەتە ئەنفال و جینۆساید و وێرانکاری و کیمیاباران

بـووە، لـە قۆنـاغـی دوای ٢٠٠٣ـیش گـەلـی کوردسـتان بـە ئارزومەندانـە بڕیاریـدا لەگـەڵ دەوڵەتـی عێـراق یـەك بگرێتـەوەو ڕۆڵـی سـەرەکی بینـی لـە بونیاتنانـەوەی عێراق و نووسـینەوەی دەسـتوور بـۆ عێراقـی فیدراڵـی و دیموکراتـی، بەڵام دەسـتوور پێشـێل کـراو کار گەیشـتە بڕینی قووتـی خەڵکـی کوردسـتان تەنانـەت شـیری منداڵانیـش، هەروەهـا بـە پێچەوانـەی ڕێککەوتنـەکان پێشـمەرگە (کـە بەشـێك بـوو لـە سیسـتمی بەرگـری عێـراق) لـە لایـەن حکوومەتـی عێراقـەوە ئابڵوقـەی خرایـە سـەر، لـە سـەرەتای شـەڕی داعشـدا پێشـمەرگە چەکـی نەبـوو بەرگری لـە کوردسـتان بـکات".

١١ـی ٧ـی ٢٠١٧

بەشێک لە گوتاری سەرۆک بارزانی لە پەرلەمانی ئەورووپا:

"ئێمـە وەک خەڵکـی کوردسـتان سەدسـاڵ زیاتـرە هەوڵمانـدا شـەراکەتێک و عێراقێکـی فیدراڵـی بنیاتبنێیـن، هیـچ ئاکامێکـی نەبـوو، قۆنـاغـی یەکـەم سـوننە حوکمـی عێراقـی کـرد تـا ٢٠٠٣ و قۆناعیدووەمیشـلە ٢٠٠٣ تائێسـتا شـیعەحوکمی عێـراق دەکات. لـە قۆناغـی یەکـەم هەوڵمانـدا لەگـەڵ عێراقـدا بژیـن، مووسـڵمان خسـتە سـەر عێـراق و نەمانهێشـت بکەوێتـە سـەر تورکیـا، حکومەتـی عێـراق

وا پاداشتی داینەوە كە گوندەكانمانی وێران كرد و ئەنفالیان كردین. لە قۆناغی دووەمدا ئێمە بووینە هۆكار شیعە بێنە سەر حوكم، ئەوانیش كەوتنە دژایەتی كوردستان و نانی خەڵكیان بڕی، مادام نەمانتوانی شەریك بین با ببینە دوو دراوسێی باش، ئەگەر ئەمە نەبێت ئەوا ئاسایشی ناوچەكە تێكدەچێت، شەڕێكی خوێناوی دروست دەبێت، ئەزموونی هەموو میللەتی دونیا دەریخست بەتایبەت لە ئەورووپا كە یەكگرتن یان دابەشكردنی بەزۆر تاسەر سەرناگرێت، لە دەستووری عێراقیش هاتووە پابەندبوون بەو دەستوورە پابەندی دەوڵەتی ئیتحادی فیدرالی دەپارێزێت، بۆیە دەستووریش ئەو مافە بە ئێمە دەدات كە ئەو بڕیارە بدەین."

١٩ـی ٧ـی ٢٠١٧

پەیامێك لە سەرۆكی بارزانییەوە بۆ رای گشتی:

"لە چەند رۆژی رابردوودا ژمارەیەك لە سیاسی و كاربەدەستانی عێراقی بۆ دژایەتیكردنی ریفراندۆم و مافەكانی گەلی كوردستان باسی دەستوور و پابەندبوون بە دەستوور عێراق دەكەن، زۆر باشتر دەبوو ئەم بەڕێزانە بە وردی دەستووری عێراق ببینن، چونكە لە دیباجەی

دەستووردا بە روونی هاتووە پابەندبوون بە دەستوور زامنی مانەوەی عێراقە بە یەکپارچەیی.لێرەدا پرسیار ئەوەیە، ئایا پابەندی دەستوور بوون؟ بە دەیان نموونە هەیە کە پێشان دەدات حکوومەتەکانی عێراق پابەندی ئەو دەستوورە نەبوون کە خەڵکی عێراق دەنگی پێدابوو. بە پێچەوانەی دەستوور لە سوپای عێراقدا پارسەنگ تێکدراوەو کورد پەراوێز خراوە، ئەوە لە حاڵێکدابوو پێشمەرگە بناغەی سەرەکی سوپای عێراقی لە دوای ٢٠٠٣ پێکهێنا.لە سلکی دیپلۆماسی و کاروباری دەرەوەدا بە هەمان شێوە کار بۆ گۆشەگیرکردن و دەرکردنی نوێنەرایەتی خەڵکی کوردستان دەکرێت.

چەندین ساڵە پێشمەرگە ئابلۆقە دراوە کە بەشێك بووە لە مەنزوومەی بەرگری عێراق. ئەوە جگە لە پشتگوێخستنی ماددەی ١٤٠ و پێکهێنانی ئەنجوومەنی ئیتحادی، ئەو ئەنجوومەنەی زامنی تەوافوق و هاوسەنگی ناو پێکهاتەکانی عێراقە. بە پێچەوانەی دەستوور، هەوڵ دراوە بنەماکانی سیستمی فیدراڵی پێشێل بکرێن یان جێبەجێ نەکرێن.

کار گەیشتە ئەوەی نانی خەڵکی کوردستان بە نووکە ئیمزایەك ببڕن، نەشمانبینی هیچ لایەنێکی سیاسی یان ناوەندێکی ئایینی ئیدانەی ئەو بڕیارە نادەستوری و نامرۆڤانەیە بکات کە قووتی خەڵکی کوردستان و شیری منداڵی کوردستانی بڕیوە. بەپێی کام یاساو کام ماددەی دەستوور، حکوومەتی عێراقی ئەو مافەی هەیە ئیجرائاتی نایاسایی دەرهەق گەلی کوردستان بکات؟

لە لایەکی دیکە لەپێناو شەراکەتی نێوان پێکهاتەکاندا عێراق پێویستی بە بنەمای تەوافوق بوو بەڵام ئەو تەوافوقەشیان تێکدا،

ئێستا بانگەشە بۆ زۆرینەی سیاسی دەکەن، زۆر چاکیش دەزانین مەبەستیان لە زۆرینەی سیاسی چییە، کە لە راستیدا نەهێشتنی شەراکەت و پەراوێزخستنی پێکهاتە سەرەکییەکانی ترە.بە هەموو لایەکیش رادەگەیێنین کە ریفراندۆم مافێکی سرووشتی گەلی کوردستان و هەموو گەلانی جیهانە و، ئەو مافە سرووشتیە دەبێ مومارەسە بکرێت، بۆچی تەنیا ئەو مافە لە گەلی کوردستان حەرام بکرێت؟

ئێمە ئیلتزاممان هەیە بەرانبەر خوێنی شەهیدانمان و رای گشتی و داوکارییە رەواکانی گەلەکەمان، بۆیە لەو مافەی خۆمان پاشگەز نابینەوەو گەلی کوردستان ئەو مافە سرووشتییەی خۆی بەشێوەیەکی ئاشتیانە و دوور لە توندوتیژی پیادە دەکات، چونکە نامانەوێ ئەزموونی تاڵ و شکستخواردووی پێشوو دووبارە بکەینەوە. بە باشی دەزانین هەردوولا دراوسێی یەکتر و قووڵایی ستراتیژی یەکتر بین و وەك براو دۆست هاوکارو هەماهەنگ بین لە بوارە جۆراوجۆرەکاندا. ئەو سەردەمەش بەسەرچوو بە زمانی هەڕەشە و چاوسوورکردنەوە دژی مافی رەوای گەلی کوردستان بوەستنەوەو، حەزیش ناکەین کەس ئەو زمانە بەکاربهێنێت، گەلی کوردستان ئاشتی و برایەتی دەوێت، بەلام زمانی هەڕەشە و ئینکار لە کەس قبوڵ ناکات.

٣١ـی ٧ـی ٢٠١٧

بەشێک لە پەیامی سەرۆک بارزانی لە ڕێوڕەسمی ٣٤ ساڵەی ئەنفالی بارزانییەکاندا:

"ساڵی ڕابردوو خۆم چوومە بەغدا، لە پێش منیش سەرۆك وەزیرانی هەرێم بە مانگێك چووبووە بەغدا، لەوێ زۆر ڕاشکاوانە لەگەڵ هەموو لایەکدا ڕامانگەیاند، ئێمە گەیشتینە قەناعەتێك کە ناکرێت بەیەکەوە بژین و ئێوە بڕواتان بە شەراکەت نییە و ئەو شەراکەتەی هەبووە شکستیهێناوە و با ڕاشکاوانە بین و ئازایانە بگەینە ئەوەی کە مادام نەکرا بە شەراکەت بژین با دراوسێیەکی باش بین، بەڵام ئەوان بە جدی ئەوەیان وەرنەگرت و بڕوایان وابوو کە بۆ فشاردرووستکردنە، ئەوە بۆ فشاردرووستکردن نییە، بەڵکو بڕیارەو سەرەنجام میلەتی ئێمە بڕیاری خۆی دەدات لە ٢٩ی ئەیلوول چارەنووسی خۆی دیار دەکات".

٢ـی ٨ ـی ٢٠١٧

له دیدارێكدا لەگەڵ له شاندێكی باڵای رابیتەی ئیسلامیی جیهانی:

"گەلـی كوردسـتان هەمـوو رێگەیەكـی بـۆ ژیـان و شـەراكەت لەگـەڵ عێـراق تاقـی كردۆتـەوەو، حكوومەتەكانـی عێـراق لـە تێكدانـی شـەراكەت و لـەو بارودۆخـە بەرپرسـیارن كـە بەسـەر پێكهاتەكانـی عێراقـدا هاتـووە".

٣ـی ٨ ـی ٢٠١٧

له دیدارێكدا لەگەڵ ژمارەیەك رۆژنامەوانی كوێتی:

"ئەزموونـی رابردوومـان سـەلماندوویەتی كـە حكوومەتەكانـی عێراق گەلـی كوردسـتانیان وەك هاوبـەش قبـوڵ نییـە، گەلـی كوردسـتانیش ژێردەسـتەیی و پاشـكۆیەتی قبوڵ نییە، ئێسـتا كە شـەراكەتی راستەقینە دروسـت نەكـرا، بـا ببینـە دوو دراوسـێی بـاش و رێگـە لـە دروسـتبوونی كێشـەی گەورەتـر بگریـن".

٩ی ٨ ی ٢٠١٧

لەگەڵ ژمارەیەکی زۆری مامۆستاو زانای ئایینی و کەسایەتییە فکری و ئایینییەکان:

"عێراق شکستی هێناوە لەوەی کوردستان وەکو هاوبەشێکی راستەقینە پەسند بکات و زیاتر لە ٤٥٠٠ گوندی وێران کرد، وێڕای پرۆسەی تەعریبکردن، گەلی کوردی ئەنفال کردو بە چەکی کیمیاییش چەند ناوچەیەکی کوردستانی بۆردوومان کرد".

١٠ی ٨ ی ٢٠١٧

لە دیدارێکی ڕۆژنامەی الحیاة:

"دەوڵەتی عێراق لە ڕووی کردارییەوە دابەش بووە، هەموو بنەما هاوبەشەکان و دەستووریش پێشێل کراوە، شەڕی تایبەتی هەیە و دەوڵەت سەروەری نەماوە، بە دڵنیاییەوە هەرێمی کوردستان بەرپرس نییە لەوەی عێراق تێیکەوتووە، بە پێچەوانەوە، لەو بڕوایەداین سەربەخۆیی باشووری کوردستان هۆکارێك دەبێت بۆ چارەسەرکردنی کێشەکان، ئێمە

یەکپارچەیی خاکی عێراقمان بە ئامانج نەگرتووە، بەڵکو پابەندنەبوون بە دەستوور و سیاسەتە هەڵەکانی حکوومەتی عێراقە کە یەکپارچەیی خاکەکەی کردۆتە ئامانج. ئێمە دەپرسین، بۆچی سوننە پەراوێز خراوە؟ ئەوە بەڵگەیەکە لەسەر شکستی دەوڵەتی عێراق و پێشێلکردنی دەستوور، هەرێمی کوردستان نەك تەنها دووچاری پەراوێزخستن بۆتەوە، بەڵکو بنەمای هاوبەشییان تێكشکاندو هەرێمی کوردستان رووبەڕووی کۆمەڵکوژیش بۆتەوە، ئێمە ناتوانین چیدیکە لە چوارچێوەی یەك وڵات بژین، بەڵکو دەتوانین ببینە دوو دراوسێ و لاپەڕەیەکی نوێ لە پێکەوەژیانی ئاشتییانە هەڵبدەینەوە".

١٠ـی ٨ ـی ٢٠١٧

لە دیدارێکی رۆژنامەی ئەلئەهرامی میسری:

" لەوەتەی ساڵانی بیستەکانی سەدەی رابردووەوە، کۆی حکوومەتە یەک لە دوا یەکەکان، لە بڕوابوون بە شەراکەتی حەقیقی شکستیان بردووەو هێشتا بەردەوامە.وەک دژ و بگرە دوژمن مامەڵەیان لەگەڵدا کردووین، هەموو جۆرە شەڕێکیان لە دژ کردووین، بە شەڕی پاکتاوکردنیشەوە وەک ئەوەی بە کیمیایی لە هەڵەبجەیان دا و، ١٨٠ هەزار هاووڵاتی کوردستانیان لێ ئەنفال کردین. هەروەها لە ٥٠٠٠ گوند، ٤٥٠٠ گوندیان لێ خاپوور کردین.

لە پاش ٢٠٠٣ـوە، بە نیازی باشەوە، چووینە بەغدا بۆئەوەی وێکڕا دەوڵەتی هاونیشتیمانی و شەراکەتی حەقیقی بنیاتن بنێین، خەڵکی زیانبار قەرەبوو بکەینەوە. دەستووری هەمیشەییمان بۆ وڵاتەکە نووسییەوە، بەڵام لەو کاتەوە کە ١٤ ساڵی بەسەردا تێپەڕیوە، دەسەڵاتدارانی بەغدا نەیانسەلماندووە کە لەوانی پێش خۆیان چاکترن، لە پەراوێزخستن و بگرە رووخاندنیش، هەمان سیاسەتی کۆن پێڕۆ دەکەن، وەک ئەوەی پشکی هەرێمی کوردستانیان لە بوودجەی گشتی وڵات بڕی، لە ساڵی ٢٠١٤ـەوە مووچەی فەرمانبەرانیان راگرتووە، تا ئێستاش ئەوانی ئێستا بە جۆرێکی دیکە لە هەوڵدان بە جۆرێکی دیکە پاکتاومان بکەن، دەیانەوێ ئەو گەشانەوەیەی کوردستان بوەستێنن و دۆخەکەمان لێ بشێوێنن.

لە بەغدا پێیانمان گوت، ئەو سیاسەتەی ئێوە بەرانبەر بە ئێمە گرووتانەتەبەر هانی هاووڵاتیانمان دەدا گوشار بخەنە سەر حکوومەتی هەرێم بۆ گۆڕینی شێوازی پیوەندیمان لەگەڵ بەغداو، هەنگاوەکانمان بۆ سەربەخۆیی بن، ئەمەش لەپێناو بەرگرتن لە قووڵبوونەوەی کێشە و ئەگەری ململانێی زیاتر، هەروەها دەستبەرداری سەردەمی شەراکەتی شکستبردوو ببین و، ببینە دوو دراوسێی باش، پێموایە شەریکەکانمان لە بەغدا کاریان بۆ شکستبردنی دەستوور کرد، بەڵگەش بۆ ئەمە، وەلانانی یاسای نەوت و غاز بوو و دەریاننەکرد، کە یاساییکە ئێمەش لە رەشنووسەکەیدا بەشدار بووین، کە پێوەندی بە وزە لەنێوان هەرێم و پارێزگاکان لە لایەك و ناوەند لە لاکەی تردا هەبوو، لە بەغدا، ماددەگەلێکی دەستوور پێشێل کران، لەنێویاندا ماددەی ١٤٠ و بابەتی پێشمەرگە و زۆری دیکە. کتومت لە بنیاتنانی دەوڵەتی هاووڵاتی، بنیاتنانی شەراکەتی حەقیقی و دیموکراسی راستینەدا شکستیان برد، پێبەپێ دەسەڵاتیان لەلای خۆیان چڕ کردەوەو، پێکهاتەکانی دیکەیان پەراوێز خست، وەك ئەوەی لەگەڵ کوردستانیاندا کردیان".

١٩ـی ٨ ـی ٢٠١٧

له دیدارێکدا لەگەڵ (د. سوڵتان ئەبو عراب)ی ئەمینداری گشتیی یەکێتیی زانکۆکانی عەرەبی:

"لە هەموو قۆناغەکاندا پرەنسیپی شەراکەت پێشێل کراوەو، گەلی کوردستان ماندوو بووە لەوەی ئەزموونە شکستخواردووەکانی پێشوو دووبارە بکاتەوە، بۆیە بڕیاری ریفراندۆم و هەنگاونان بەرەو سەربەخۆیی داوە".

٢٠ـی ٨ ـی ٢٠١٧

له دیدارێکی رۆژنامەی عوکازی سعودی:

"پاش رووخانی رژێمی سەددام حوسێن لە ساڵی ٢٠٠٣، بە حزب و سەرکردە عێراقییەکانمان گوت، وەرن با عێراقێکی دیموکراتی فیدراڵی بنیات بنێین، زۆر هەوڵمان بۆ ئەمە دا و مەبەستمان

بـوو ئـەم ئەزموونـە سـەربکەوێت، کەچـی بەداخـەوە بـەرەو رووی هەمـان شـێوازی مامەڵـەی پێشـوو بووینـەوە، مافەکانیـان پێشـێل کردیـن و شـەراکەتی حەقیقییـان قەبـووڵ نەکـرد، دەسـەڵاتیان قـۆرخ کـرد. دەسـتوورێکمان هەیـە لـە عێراقـدا، تەحـەددا دەکـەم لـە بابەتـە سـەرەکییەکانی پێوەسـت بـە هەرێـم و بەغـدا، تەنیـا ماددەیەکیان لیی جێبەجـێ کردبێـت. کاتێـک دەسـتووریان پێشـێل کـرد، لەگـەڵ برایانی بەغـدا بـە راشـکاوی باسـی شکسـتی شـەراکەتم کـرد و پێمراگەیانـدن، بـا دوو دراوسـێی بـاش بیـن".

٢١ـی ٨ ـی ٢٠١٧

لە دیدارێکدا لەگەڵ نوێنەرانی سەندیکاو رێکخراوە پیشەیی و جەماوەرییەکان:

"لـە مێـژە هەسـتم کـرد عەقڵیەتەکـە نەگـۆڕاوە، بەتایبـەتی ئـەو کاتـەی کێشـەی قەرەتەپـە هەبـوو، ئەمریـان کـرد تانـك بنێرنـە سـەر خانەقیـن، ئـەو کاتـە چوومـە بەغـدا لەگـەڵ جەنـابی مـام جـەلال لـە ماڵـی عەبدولعەزیـز حەکیـم دانیشـتین، مالیکیـش کـە سـەرۆك وەزیـران بـوو، لـەوێ بـوو، وتـم فلانـە کـەس مەسـەلە ئـەوە نییـە تـۆ ٢٠ تانـك و ٣٠ تانـك جووڵـە پێدەکەیت و دەینێریـت بـۆ خانەقیـن؟ ئێمـە لـە ٩ هـەزار تانـکی سـەدام نەترسـاین،

لـە ٢٠ تانـكی شـكاوی تـۆش ناترسـین، كێشـە عەقڵیەتەكەیـە. مـادام ئـەو عەقڵیەتـە مابێـت كـە بـڕوای وابێـت كێشـەكان بـە تانـك و فڕۆكـە چارەسـەر بـكات، ئـەوە ئەسـڵی مەترسـییەكەیە. بـەڵام ئـەو متمانەیـەی كـە هەبـوو نەمـا. زۆر هەوڵمانـدا لەگـەڵ بەغـدا، ئەمریـكا، هاوپەیمانـان، یەكێتـی ئەورووپـاو وڵاتـانی هەرێمایـەتی، ئەگـەر چارەسـەرێكی ئـەم ڕەوشـە نەكرێـت، ئاخیـری قابیـلی تەحەمـوول نییـە. بـە جدییـان وەرنەگـرت، دەیانگـوت كارتی فشـارەو بـۆ ئەوەیـە ئیمتیـازات وەربگرن، هیـچ وا نییـە، نـە كارتی فشـارەو نـە بـۆ ئیمتیازاتـە، ئێمـە تۆزێـك دواشـكەوتووین، دەبـا تۆزێك زووتـر ئـەو بڕیـارە بدەیـن".

٢٢ـی ٨ ـی ٢٠١٧

لە دیدارێكدا لەگەڵ (جێمز ماتیووس) وەزیری بەرگریی ئەمەریكا:

"دەسـتووری عێراقیـش ئـەو مافـەی بـە گەلـی كوردسـتان داوە كـە لـە دیباچەكەیـدا بەڕوونـی ئامـاژە دراوە كـە پابەندبـوون بـە دەسـتوور مەرجـە بـۆ مانـەوەی عێـراق بـە یەكپارچەیـی، یەكگرتنـی بـەزۆر هیـچ كات سـەركەوتوو نەبووەو ئێمە یەكگرتنـی ئارەزوومەندانەمـان هەڵبژارد بـە مەرجـی شـەراكەت، بـەڵام چونكـە شـەراكەت سـەری نەگـرت و لەپێنـاو ڕێگرتـن لـە كێشـەی قووڵـتر دەمانـەوێ وەك دوو دراوسـێی باش لـە تەنیشـت یەكـتر بژیـن".

٢٦ـی ٨ ـی ٢٠١٧

لە دیدارێکی لەگەڵ (جۆن ئێف لۆدریان) وەزیری دەرەوە و (فلورانس پارلی) وەزیری بەرگریی فەڕەنسا:

"گەلی کوردستان ناتوانێت چیتر ئەزموونە شکستخواردووەکان لەگەڵ عێراق دووبارە بکاتەوە، مادام یەکگرتنی ئارەزوومەندانە شکستی خواردووە و سەدساڵە چەمکی شەراکەت پێشێل کراوە، گەلی کوردستان ڕێگەی خۆی دەگرێتەبەرو خوازیارە وەك دراوسێ پەیوەندی دۆستانە و باشی لەگەڵ بەغدادا هەبێت".

٦ـی ٩ ـی ٢٠١٧

لە دیدارێکدا لەگەڵ ڕۆژنامەنوسان و هونەرمەندان:

"ئێستا عێراق نە کۆمارییە و نە پەرلەمانییە و نە دیموکراتییە و بۆتە حکوومەتێکی تائیفی مەزهەبی، ئەگەرسیستمی سیاسیی عێراق بە زۆرینە بێت، کورد لە هەموو شتێکدا دۆڕاوە، چونکە هەمیشە کورد کەمینە دەبێت لە ئەنجوومەنی نوێنەراندا".

٧ی ٩ی ٢٠١٧

له دیدارێکدا لەگەڵ کەناڵی ئەلعەرەبییە:

"ئێمە لەسەر بونیاتنانی دەوڵەتێکی مەدەنی دیموکراتی رێککەوتین، بەڵام ئێستا حکوومەتێکی مەزهەبی و تاییفی دەسەڵاتی گرتۆتە دەست. بەر لە چوار ساڵ هۆشداریمان داوەو حکوومەتی عێراق رۆژ لە دوای رۆژ لە پرسی هاوبەشی دوور دەکەوتەوە و دەستووری پێشێلدەکرد، بەر لە ٢٠٠٣ هەرێمی کوردستان دەسەڵاتی زۆر زیاتر بوو لە ئێستاو زۆرتر سەربەخۆ بوو، بەڵام لەپێناو بونیاتنانی دەوڵەتێکی مەدەنی و هاوبەشی راستەقینە چووینەوە بەغدا".

٩ی ٩ی ٢٠١٧

له دیداریدا لەگەڵ ئەمینداری گشتیی کۆمکاری عەرەبی (ئەحمەد ئەبوغەیت):

"لە مێژووی هاوبەشی گەلی کوردستان و دەوڵەتی عێراقداشەراکەت جێبەجێ نەکراو تەوافوق و دەستوور و رێککەوتنەکانیش پێشێل کران، بەپێی ئەزموونە شکستخواردووەکان لە قۆناغی جۆراوجۆر و جێبەجێنەبوونی شەراکەت و پێشێلکاری دەستوور و رێککەوتنەکان،

متمانە لەنێوان هەرێمی کوردستان و عێراقدا نەماوە، بۆیە گەلی کوردستان بڕیاری ریفراندۆمی داوەوبە ئامرازی ئاشتیانە و دیالۆگ و دانوساندن مافەکانی خۆی مسۆگەر دەکات".

١٦ی ٩ ی ٢٠١٧

لە دیدارێکی جەماوەریی شاری دهۆك:

"دوای ٢٠٠٣ هیواخوازبووین عێراقێکی تازە درووست ببێت، بەڵام زۆری پێنەچوو سەلماندیان هەمان عەقڵییەت لە بەغدان نکۆڵی لە بوونی مافی کورد دەکەن، بە بڕینی نانی خەڵکی کوردستان ئەنفالێکی دیکە ڕووبەڕووی کوردستان بووەوە، دەبوایە بزانن لەو ڕۆژەی ئەو بڕیارە درا، ئێمە هیچ پەیوەندییەکمان بەوانەوە نەما".

١٨ی ٩ ی ٢٠١٧

لە دیدارێکدا لەگەڵ (مایکڵ فالّن) وەزیری بەرگریی بەریتانیا:

"بە درێژایی ساڵانی رابردوو چەندینجار بەغدامان ئاگادار کردەوە، کە ئەگەر لەسەر پێشێلکردنی دەستوور و نەهێشتنی شەراکەت و هاوسەنگی بەردەوام بن، ئێمە بۆ رای گەلەکەمان دەگەڕێینەوە".

٢٠ی ٩ی ٢٠١٧

لە دیدارێکی جەماوەری شاری سلێمانی:

"دەبوو لە عێراقدا دەوڵەتێکی فیدراڵی دروست بێت، بەڵام ئەمڕۆ دەوڵەتێکی ئایینی و مەزهەبییان دروست کردووە، ئەمەش ناگونجێ لەسەر ئەو بنەمایانەی کە لەسەری رێککەوتووین، لە دەسپێکدا وایاندەزانی ریفراندۆم کارتی گوشارە، بۆیە گرنگییان پێنەدا، پار ئێمە بە کاربەدەستانی بەغدامان گوت شەراکەت شکستی هێنا با ببینە دراوسێ باش".

٢٠ی ٩ی ٢٠١٧

لە کۆبوونەوەیەکدا لەگەڵ (فواد مەعسوم) سەرکۆماری عێراق و حزبەکانی سلێمانی:

"هەموو شێوەکانی پەیوەندیمان لەگەڵ بەغدا تاقی کردۆتەوە، لە لامەرکەزییەوە تا ئۆتۆنۆمی و فیدراڵی، هەموویان شکستیان هێنا، چونکە لە بەغدا تەنها دەموچاوەکان گۆڕان و هەمان عەقڵییەت حوکمڕانە کە باوەڕی بە پێکەوەژیان و شەراکەت و بوونی گەلی کوردستان نییە".

٢٢ـی ٩ ـی ٢٠١٧

بەشێک لەوتاری سەرۆک بارزانی لە کەرنەڤاڵی جەماوەری شاری هەولێر:

"دوای ئەوەی دەستوورێک بۆ عێراق نووسرایەوە، گەلی کوردستان ئەو دەستوورەی لە دەنگدان رزگار کرد، گەلی کوردستان پێی رازی بوو، بەلام شەراکەت نەماو ئیلتزام بە دەستوور نەکرا، بڕینی بودجەش ئەنفالێکی دیکە بوو بەسەر گەلی کوردستانیان هێنا، بڕیار بوو دەوڵەتێکی مەدەنی و فیدراڵی و دیموکراسی دروستبێ، بەلام پرسیار لە هەمووان دەکەم ئایا ئەو دەوڵەت حاکمە، یان دەوڵەتێکی مەزهەبی".

٢٩ـی ١٠ـی ٢٠١٧

بەشێک لە پەیامی سەرۆک بارزانی بۆ رای گشتی:

""وامانزانی دوای ٢٠٠٣ دەرفەتێکی نوێ رەخساوە تا عێراقێکی دیموکراتی نوێ دابمەزرێنین کە هەموو لایەك ئەرك و مافی خۆی

بزانێـت، دەسـتوور نووسرایـەوە، هەرچەنـدە کەموکـوڕی هەبـوو بـەڵام پەسـند کـرا، دواتـر دەرکـەوت پێشـێل و لاواز دەکرێـت تـا بـەرەو نەمـان چـوو، عێراقیـش کەوتـەوە دەسـت یـەك لایـەن. سـەرباری ئـەوە زۆر هەوڵمانـدا بگەڕێینـەوە بـۆ دەسـتوور و ڕێککەوتنەکانـی نێوانمـان، بـەڵام کەڵکـی نەبـووە. لەگـەڵ (هاوپەیمانـی نیشـتیمانی) زۆر باسـمان کـرد کـە دۆخەکـە مەترسـیدارەو بـەم شـێوەیە ڕەنگـە خوێـن بـڕژێ، گوتمـان ناتوانیـن هاوبەشـی ڕاسـتینە بیـن، بـا دراوسـێی بـاش بیـن، ئـەوکات هەڵوێسـتی باشیان نیشـاندا، کەچـی ئێسـتا بـە سـواری تانکـەوە شـەڕی کوردسـتان دەکـەن".

تدهور العراق

من وجهة نظر الرئيس مسعود البارزاني

اسم الكتاب: تدهور العراق
من وجهة نظر الرئيس مسعود البارزاني

الاعداد: آسو علي فرج

الاشراف: زكري موسى

مراجعة القسم العربي: محمد عبدالله كلاري

مراجعة القسم الانكليزي: فهيل علي

المصور: عدنان برواري

المصمم: آسو مامزاده

الطبعة: الاولى / ٢٠١٩

عدد النسخ: ٣٠٠٠

المطبعة: روكسانا – اربيل

رقم الايداع في المديرية العامة للمكتبات العامة:

(٢٥٩١) لسنة ٢٠١٩.

تحذيرات سنة ٢٠١٠

١٢٤ • الرئيس البارزاني يستقبل السفيرة الجديدة لجمهورية الجيك لدى العراق.
١٢٥ • الرئيس بارزاني يلتقي الجالية الكوردستانية في واشنطن.
١٢٦ • الرئيس بارزانى يوضح في البرلمان أوضاع العراق وإقليم كوردستان.
١٢٧ • مقابلة السيد مسعود بارزاني مع صحيفة المدى.
١٢٩ • الرئيس بارزانى لفضائية لفرانس ٢٤: الفدرالية هي الحل الناجح لمعالجة مشكلات العراق.
١٣٠ • الرئيس بارزاني: الدستور هو الضمانة لمعالجة التعقيدات التي تعرقل العملية السياسية.
١٣٠ • خطاب الرئيس بارزاني في أعمال مؤتمر تحالف الديمقراطيين فى روما.

تحذيرات سنة ٢٠١١

١٣٤ • كلمة الرئيس بارزانى في أعمال المؤتمر الخاص بممثليات حكومة الإقليم في الخارج.
١٣٥ • كلمةالرئيس بارزانى الى أبناء مدينة كويسنجق.
١٣٧ • الرئيس بارزانى يدعو الى عقد مؤتمر وطني عاجل.
١٣٧ • الرئيس بارزانى يستقبل وفداً رفيعاً من التيار الصدري.
١٣٨ • الرئيس بارزانى يتلقى إتصالا هاتفيا من نائب رئيس الولايات المتحدة الأمريكية.
١٣٩ • الرئيس بارزانى يتلقى اتصالاً هاتفياً من الأمين العام لجامعة الدول العربية.
١٣٩ • مقابلة الرئيس بارزانى مع قناة الجزيرة.

١٤٢ • الرئيس بارزانى يستقبل (مارتن كوبلر) ممثل الأمين العام للأمم المتحدة في العراق.

١٤٣ • جانب من اللقاء الصحفي للرئيس بارزاني مع قناة BBC الفارسية.

١٤٣ • رئيس إقليم كوردستان لوكالة رويترز.

١٤٤ • الرئيس بارزانى لقناة العربية .

١٤٤ • الرئيس بارزانى يستقبل د.أياد علاوي رئيس القائمة العراقية.

١٤٥ • الرئيس بارزانى يجتمع مع ممثلي الدول العربية والاسلامية والاجنبية في الإقليم.

١٤٦ • كلمة الرئيس بارزانى في المؤتمر القومي الثاني لشبيبة كوردستان.

١٤٧ • خطاب الرئيس بارزانى لمناسبة حلول عيد نوروز.

١٤٨ • جانب من لقاء الرئيس بارزاني مع قناة الشرقية.

١٤٨ • قسم من مقابلة الرئيس بارزانى مع قناة الحرة .

١٥٠ • الرئيس بارزانى يجتمع مع الجالية الكوردستانية المقيمة في الولايات المتحدة.

١٥١ • الرئيس بارزانى يجتمع مع رؤساء و مدراء تحرير الصحف والمجلات ومحطات الإذاعة والتلفزة في الإقليم.

١٥٢ • الرئيس بارزاني لـ"الجزيرة الانكليزية".

١٥٣ • مقابلة الرئيس بارزانى مع صحيفة المدى.

١٥٦ • حوار الرئيس بارزانى مع صحيفة الزمان.

تحذيرات سنة ٢٠١٣

الرئيس بارزانى يجتمع مع ممثلي الدول العربية والإسلامية والأجنبية المعتمدين لدى الإقليم. • ١٥٨

بيان من الرئيس بارزانى حول تداعيات الازمة الراهنة و تصحيح مسار العملية السياسية. • ١٥٩

الرئيس بارزانى يجتمع مع وفد من سفراء دول الإتحاد الأوربي لدى العراق. • ١٦٠

جانب من كلمة لرئيس بارزاني في مراسيم الذكرى الـ٦٠ لتأسيس اتحاد طلبة كوردستان و اتحاد الشبيبة الديمقراطي الكوردستاني. • ١٦٠

كلمة الرئيس بارزاني في المؤتمر الدولي حول تعريف الإبادة الجماعية للكورد المنعقد في أربيل بمناسبة الذكرى ٢٥ لفاجعة حلبجة. • ١٦٢

الرئيس بارزانى يستقبل الرئيس المناوب لحزب الخضر الألماني. • ١٦٣

الرئيس بارزانى يستقبل النائب السابق لوزير الخارجية و عضو لجنة العلاقات الخارجية في البرلمان الايطالي. • ١٦٤

الرئيس بارزانى يستقبل وزير الخارجية الايطالي السابق. • ١٦٤

الرئيس بارزانى يستقبل سفير الولايات المتحدة الأمريكية في العراق: • ١٦٥

الرئيس بارزانى يستقبل رئيس المجلس الوطني العراقي. • ١٦٥

الرئيس بارزانى يستقبل نائب رئيس جمهورية العراق و وفد من التحالف الوطني العراقي: • ١٦٦

تحذيرات سنة ٢٠١٤

كلمة الرئيس بارزانى خلال مراسم استقبال رفات ٩٣ شهيدا من المؤنفلين البارزانيين، الذين عثر على رفاتهم في جنوب العراق. • ١٦٨

الرئيس بارزانى لـ «الحياة»: العملية السياسية توشك على الفشل... ونقاوم احتمالات سقوط التعايش. • ١٦٨

رسالة الرئيس بارزانى الى الرأي العام العراقي والكوردستاني. • ١٧٠

الرئيس بارزانى يزور يلقي كلمة في برلمان كوردستان. • ١٧٢

رسالة مفتوحة من الرئيس بارزانى الى الشعب العراقي وقواه الوطنية. • ١٧٣

تحذيرات سنة ٢٠١٥

١٨٦ • الرئيس بارزانى يستقبل وزير الخارجية القطري.

١٨٦ • جانب من حديث الرئيس بارزاني في لقاء مع المفوضية العليا للاتحاد الاوربي للشؤون الانسانية في العراق:

١٨٧ • الرئيس بارزانى يستقبل السفيرة الاسترالية في العراق.

١٨٧ • الرئيس بارزانى يستقبل (يان كوبيتش) ممثل الامين العام للامم المتحدة في العراق.

١٨٨ • الرئيس بارزانى يستقبل (آشتن كارتر) وزير الدفاع الاميركي.

تحذيرات سنة ٢٠١٦

١٩٠ • الرئيس بارزانى يجتمع مع ممثلي وقناصل الدول في أربيل.

١٩١ • الرئيس بارزانى يستقبل الأطفال الناجين من القصف الكيمياوي لحلبجة.

١٩١ • لقاء الرئيس بارزانى مع صحيفة وموقع فيلي.

١٩٢ • رسالة من الرئيس بارزانى بمناسبة مرور مئة عام على اتفاقية سايكس ـ بيكو.

١٩٦ • الرئيس بارزاني ستقبل (ارشد الصالحي) رئيس الجبهة التركمانية في العراق.

١٩٧ • الرئيس بارزانى يستقبل وفداً مشتركاً من قناصل وممثلي الدول العربية في أربيل.

١٩٧ • الرئيس بارزانى يستقبل سفير الصين لدى العراق.

١٩٨ • الرئيس بارزانى يجتمع مع شخصيات إجتماعية ووجهاء في بعشيقة.

تحذيرات سنـة ٢٠١٧

٢٠٠ • الرئيـس بارزانـى يجتمع مع ممثلي الـدول والقناصل في اربيل.

٢٠١ • الرئيس بارزانى يشـارك في جلسـة خاصة في منتدى دافوس الإقتصادي العالمي.

٢٠١ • الرئيس بارزانى لصحيفة "الشرق الأوسـط".

٢٠٢ • الرئيـس بارزانـى يجتمـع مع (عمار الحكيم) وفد مـن التحالف الوطني العراقي.

٢٠٣ • الرئيـس بارزانـى يجتمع مع وفد من مركـز الرافدين للحوار.

٢٠٥ • الرئيس بارزانى يجتمع مع شـخصيات إجتماعية وأكاديمية و رؤسـاء عشـائر عربيـة في محافظة نينـوى وقضاء مخمور.

٢٠٦ • الرئيـس بارزانـى يجتمع مع ممثل الإتحاد الأوربي في العراق وسـفراء وقناصل وممثلـو الدول الأعضاء في الإتحاد الأوربي.

٢٠٧ • الرئيـس بارزانـى يجتمع مع عدد مـن أعضاء منظمة "وفد من أجل الحوار" الدولية.

٢٠٨ • لقاءات وإجتماعات الرئيس بارزانى في بروكسـل.

٢١٠ • رسـالة الرئيس بارزاني الى الرأي العام.

٢١٢ • كلمـة الرئيس بارزانى في مراسـيم إحياء الذكـرى٣٤ لجريمة أنفال البارزانيين.

٢١٣ • الرئيـس بارزانى يسـتقبل وفداً من رابطة العالم الاسـلامي.

٢١٣ • الرئيـس بارزانى يسـتقبل رؤسـاء تحرير عدد من الصحـف الكويتية.

٢١٤ • الرئيـس بارزاني: العراق فشـل في قبول كوردسـتان كشريك حقيقي.

٢١٤ • الرئيس بارزاني لـصحيفة «الحياة» .
٢١٥ • الرئيس بارزانى لصحيفة «الأهرام».
٢١٧ • الرئيس بارزانى يستقبل الأمين العام لإتحاد الجامعات العربية.
٢١٨ • الرئيس بارزاني لـصحيفة "عكاظ".
٢١٩ • الرئيس بارزاني: لن نقبل بتأجيل الإستفتاء تحت اي ضغط كان.
٢٢٠ • الرئيس بارزانى يستقبل وزير الدفاع الأمريكي.
٢٢١ • الرئيس بارزانى يستقبل وزيري خارجية ودفاع فرنسا.
٢٢٢ • الرئيس بارزانى يجتمع مع عدد من مثقفي وكتاب وصحفيي وفناني كوردستان.
٢٢٢ • الرئيس بارزاني لقناة العربية.
٢٢٣ • الرئيس بارزانى يستقبل الأمين العام لجامعة الدول العربية.
٢٢٤ • كلمة الرئيس بارزاني خلال تجمع جماهيري في دهوك.
٢٢٥ • الرئيس بارزانى يستقبل وزير دفاع بريطانيا.
٢٢٥ • خطاب الرئيس بارزانى، في تجمع جماهيرى في السليمانية.
٢٢٦ • الرئيس بارزانى يعقد إجتماعاً مع الأطراف السياسية الكوردستانية.
٢٢٧ • خطاب الرئيس بارزاني في التجمع الجماهيري الحاشد في اربيل.
٢٢٨ • الرئيس بارزاني: نختار الموت دون كرامتنا.

المقدمة

بعد عام ٢٠٠٣ وسقوط النظام السابق جاءت الفرصة السانحة للعراقيين لبناء دولة مدنية تحفظ فيها حقوق المواطنين وتراعي حقوق ومطالب المكونات وتحرير العراق من الدكتاتورية والرجعية.

لكنهم للأسف اضاعوا هذه الفرصة الذهبية، ولم يطبق الدستور وخرقت اسس الشراكة وأصبح العراق مرتعا للإرهاب والمصالح الاجنبية والاقليمية، وبدلا عن الدولة المدنية انحرفت الدولة نحو الطائفية والفساد، وطغى حكم الميليشيات والعصابات على طول البلاد، الان ونحن نقترب من نهاية عام ٢٠١٩ الشارع العراقي غاضب ويشهد موجة مظاهرات عارمة ومصير البلاد في حكم المجهول.

الرئيس مسعود بارزاني ومنذ عام ٢٠١٠ هو أول شخصية سياسية استشعرت الخطر وأعلن ان العراق يخطوا نحو الدكتاتورية والى مصير غير معلوم وهو أول من تساءل عن مصير مئات المليارات من واردات البلاد واين ذهبت اموال العراق.

هـذ الكتـاب الـذي بـين يـدي القـارئ يتألـف مـن مجموعـة مـن البيانـات والتصريحـات واللقـاءات التـي تعـود الى السنوات مـن ٢٠١١ وحتـى نهايـة ٢٠١٧ التـي أطلـق فيهـا الرئيـس مسـعود بـارزاني تحذيراتـه لعـشرات المـرات متوقعـا الاوضـاع المتدهـورة التـي تشـهدها البـلاد في الوقـت الحـاضر، واشـار الى النواقـص التـي تشـوب العمليـة السياسـية وكان يطالـب بإيجـاد الحلـول الناجعـة لهـا.

وبسـبب عـدم معالجـة نقـاط الضعـف هـذه اصبحـت سـببا لدخـول العـراق في قائمـة الـدول الاكـثر فسـادا وفقـرا عـلى وجـه الارض حيـث ان الامـل بحيـاة حـرة كريمـة لمواطنيـه هـو في أدنى مسـتوياته.

زكري موسى

تحذيرات سنة

٢٠١٠

١٨/ ١/ ٢٠١٠

الرئيس البارزاني لدى استقباله السفيرة الجيكية في العراق:

" أكد السيد مسعود بارزاني رئيس إقليم كوردستان أن الشعبين الكوردي والجيكي تجمعها تجربة حية مفادها أن لا نصيب من النجاح لأي أتحاد قسري.

وأضاف السيد رئيس الإقليم لدى أستقباله يوم ٢٠١٠/١/١٨ السيدة برونسلافا توما شوفا السفيرة الجيكية الجديدة لدى العراق الفدرالي: أنتم الجيك والسلوفاك كنتم شعبين مختلفين ثقافة وتراثاً وقد أنفصلتما بالتراضي وأقولها بكل تأكيد: إن قرار أي شعب أن يحكم نفسه ذاتياً هو أمر طبيعي وقرار صحيح يخدم مصالح الجميع فمن حق الناس أن يعيشوا بحرية وسلام.

وقال الرئيس بارزاني: لقد أشار الدستور العراقي الدائم بكل صراحة وحدد آلية وسبل حل المسائل المختلف عليها تلك، وأنه كان لتنفيذ المادة ١٤٠ في حينها فرصة كبرى لعدم تعرض العراق لكل المآسي التي ألمت به وستتعرض البلاد لمسائل أكثر تعقيدا ومشكلات مستعصية في حال عدم تنفيذ تلك المادة، وبالنسبة الينا نحن شعب كوردستان ملتزمون بكل مسؤولية بالدستور الدائم وهو الضمانة لبقاء العراق موحداً.

٢٨ / ١ / ٢٠١٠

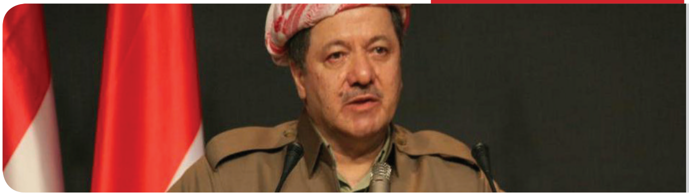

الرئيس بارزاني يلتقي الجالية الكوردستانية في واشنطن:

إجتمع السيد مسعود بارزاني رئيس إقليم كوردستان مع عدد غفير من الجالية الكوردستانية والقاطنين في أمريكا، بمقر مكتب ممثلية إقليم كوردستان في واشنطن.

قال سيادته: تتذكرون تفاصيل البيان الذي أصدره البيت الابيض قبل فترة قصيرة، وأكد فيه التزام الولايات المتحدة بمساندة إقليم كوردستان وفي أطار عراق دستوري فدرالي وهذا كل ماطالبنا به، فقد حدد الدستور العراقي حقوقنا واضحة وهذا موقف سنعتزبه في حياتنا الجديدة، فهي المرة الأولى التي تتحدث فيها الولايات المتحدة وبكل وضوح عن موقفها المساند لنا.

وأستطرد الرئيس بارزاني قائلاً: قلنا للجانب الأمريكي كل ما نطالبكم به هو مساندة حكومة فدرالية ديمقراطية في العراق، وحتى لو برز مستقبلاً أتجاه جديد نحو تنصيب جهة أو شخص دكتاتوري على دست الحكم في العراق، فأن الولايات المتحدة ستساند فقط النهج الديمقراطي ووجود حكومة ديمقراطية في العراق، وأضاف الرئيس بارزاني : قال لنا الرئيس أوباما يمكن للجميع الآن أن يتصوروا أن رسالتنا وتوجهنا هذا هما لعموم العراقيين.

وأختتم كلمته بالقول: قلت للرئيس أوباما وبقية المسؤولين الأمريكيين سيبقى العراق موحداً طالما بقي صاحب دستوره الحالي، أما إذا تحول العراق الى دولة دكتاتورية عندها لا يمكننا العيش مع الدكتاتورية.

٢٩ / ٥ / ٢٠١٠

الرئيس بارزانی يوضح في البرلمان أوضاع العراق وإقليم كوردستان:

بحضور السيد مسعود بارزاني رئيس إقليم كوردستان، عقد برلمان كوردستان يوم ٢٠١٠/٥/٢٩ جلسة اعتيادي، فيما يتعلق بالأوضاع في العراق أشار رئيس بارزانی الى الأزمة التي نشبت عقب الإنتخابات لتشكيل الحكومة العراقية القادمة، وقال إننا ككورد وكوردستانيين لن نصبح جزءاً من الأزمة بل سنكون جزءاً من الحل، وإن برنامج وفد إقليم كوردستان لبغداد واضح وصريح، ولاسيما حول المسائل المصيرية وتنفيذ المادة ١٤٠ من الدستور.

٣ / ٦ / ٢٠١٠

مقابلة السيد مسعود بارزاني مع صحيفة المدى:

في لقاء صحفي مع صحيفة (المدى) قال الرئيس بارزاني: المشهد السياسي مقلق للجميع، ولنعترف بحقيقة واضحة بأننا نمر بأزمة، وأزمة حقيقية، وكنا نتمنى بعد إجراء انتخابات السابع من آذار أن تتغير الأمور نحو الأفضل وتشهد تحسناً ملحوظاً بالواقع العراقي، لكن ما حدث هو العكس. وبرأيي أن من يقف وراء ذلك هو عدم الالتزام بالدستور، ولو التزمنا به ونفذنا بنوده قولاً وفعلاً سنتجاوز بسهولة أية أزمة مهما كانت صعوبتها، نعم علينا الالتزام بالدستور.

و الشار البارزانى: نحن أصلاً ساهمنا في صياغة الدستور ووافقنا عليه وحتى مشاركتنا في الحكم كانت بسبب المادة (١٤٠). لذا نحن نصر على تطبيق الدستور والمادة (١٤٠) ولم نطالب بشيء غريب أو خارج السياقات الدستورية. موضوع المادة (١٤٠) لم تحل لحد الآن، وما لم تحل هذه المادة فالمسائل الأخرى حتى وأن حلت تبقى هناك عقدة كبيرة يجب حلها بأسرع وقت ممكن، لأن هذه المشكلة هي العائق الأهم، ولكن هناك مثلاً موضوع البيشمركة لا يزال غير محلول، وكذلك بالنسبة لموضوع النفط. أرى بأن الجميع مر بالتجربة، وهذه التجربة غنية بمفرداتها وكلها تشير إلى ضرورة حل تلك المشاكل، وإن عدم الالتفات إليها بجدية لا يصب في خدمة العراق.

نحن نمر بظروف غير طبيعية، فلو طبق الدستور بحذافيره لما مررنا بكل تلك الأزمات وكان من الممكن أن يكون أداء الحكومة أفضل.

وأكد سيادتة: بعد سقوط النظام أعتقد أن دورنا كان متميزاً للحفاظ على وحدة العراق، و سنستمر في الحفاظ على وحدته في ظل عراق ديمقراطي فيدرالي، وسنناضل بكل قوة ضد عودة الدكتاتورية إلى العراق، لأن عودة ذلك النظام هو اضطهاد جديد للعراقيين، وبغداد تبقى عاصمتنا، ونحن شركاء وأخوة في هذا الوطن وسنتصرف كشركاء، نعم نطالب بحقوقنا ولكن سنؤدي واجباتنا أيضاً تجاه هذا الوطن، والدستور هو ضمان وحدتنا.

و قال الرئيس بارزاني: طالما بقي العراق ملتزما بهذا الدستور ليست هناك أي نية للانفصال، وعلى كل فالشعب الكوردي هو الذي يقرر ذلك وليكن ما يكون. لكن أكرر كلامي وأقول: طالما العراق بقي ملتزما بهذا الدستور فمن مصلحة الكورد أن يكونوا ضمن العراق ويعززوا الوحدة الوطنية العراقية. والدستور هو ضمانة للجميع، لأنه لا يمكننا القبول بالبقاء تحت ظل حكومة دكتاتورية بعد اليوم.

وأكد البارزاني: سيكون الأداء أفضل لو جرت بعض التعديلات الدستورية التي من شأنها أن تنهض بقيمة الدستور، لكن هناك التعديلات التي هي من جوهر الدستور وينادي البعض بتغييرها. هذا انقلاب على الدستور وهذا مستحيل، فهناك من يدعو إلى إلغاء الفيدرالية وهذا الأمر غير ممكن بالنسبة للكورد وللكثير من القوى السياسية الأخرى، والبعض ينادي بإلغاء الكثير من الصلاحيات التي منحت للإقليم، وهناك من يدعو الى تهميش دور الكورد وهذا أمر خطير وبمثابة العودة الى الدكتاتورية. أما إذا كانت التعديلات باتجاه إغناء الدستور وإصلاح الخلل في هذه المادة أو تلك فهذا الأمر جيد ومرحب به.

٢٠١٠/٦/٣

رئيس بارزانى لفضائية لفرانس ٢٤:

خـلال لقـاء مـع فضائيـة فرانـس ٢٤ اشـار الرئيـس بـارزاني بـأن: الدسـتور حـدد هويـة العـراق وشـكل الحكومـة العراقيـة، فالحكومـة العراقيـة حكومـة فدراليـة، والعـراق بلـد فـدرالي متعـدد القوميـات والاديـان والمذاهـب، نريـد أن تحكـم العـراق حكومـة وطنيـة مقتنعـة ومؤمنـة بالنظـام الفـدرالي، وتمـارس النظـام الفـدرالي. هنـاك إختـلاف في وجهـات النظـر، أو في المواقـف، لكـن الجميـع أو الأكثريـة السـاحقة صوتـت لدسـتور العـراق الـذي حـدد هويـة العـراق، والـذي يقـول أن العـراق دولـة فدراليـة.

و قـال سـيادته: لقـد عشـنا تجربـة نظـام الحـزب الواحـد، والطائفـة الواحـدة، والشـخص الواحـد، وبهـذا أصبـح العـراق بلـداً مدمـراً نتيجـة هذه السياسـة، ولايمكـن أن نكـرر تجربـة أثبتـت التجـارب فشـلها، أنـا أعتقـد أن الفدراليـة هـي الحـل الناجـح لمعالجـة مشـكلات العـراق. وأعتقـد أن أي إتحـاد إختيـاري هـو أقـوى ويعـزز الوحـدة الوطنيـة، والتجربـة أثبتـت أنـه ليـس هنـاك إتحـاد قـسري ناجـح، ولا تقسـيم قـسري ناجـح. تهمنـا جـداً مصالـح العـراق، والآن لدينـا رأينـا أن تشـكل حكومـة وطنيـة متوازنـة وحقيقيـة وسـنعمل في هـذا الاتجـاه.

٢٠ / ٧ / ٢٠١٠

الرئيس بارزاني: الدستور هو الضمانة لمعالجة التعقيدات التي تعرقل العملية السياسية:

بصدد العملية السياسية في العراق فقد تحدث السيد مسعود بارزاني رئيس إقليم كوردستان لمجلة (كولان) عن المساعي التي تبذل لتشكيل الحكومة العراقية الجديدة، وقال: هي مسألة قد تعقدت كثيراً وهي سائرة نحو التعقيد بشكل أكبر، ومع ذلك فأن الدستور العراقي الدائم هو الضمانة لمعالجة هذه التعقيدات وتجاوزها بشكل أنسيابي عادل.

١ / ١٠ / ٢٠١٠

جانب من خطاب الرئيس بارزاني في أعمال مؤتمر تحالف الديمقراطيين في روما:

"ينبغي أن نوفر الأمن للجميع، فإن الأمن من دون الحرية والديمقراطية وكذلك القدرة على اختيار قادتنا ومحاسبتهم ليس له اي معنى يُذكر.

وقد كان هذا الادراك من صميم النضال الكوردي ومايزال يجسد رؤيتنا لمستقبل العراق، ولهذا السبب ناضلنا بقوة في سبيل عراق يحكمه القانون والتنازلات من ضمن دستورنا ونحن ندرك من خلال تجاربنا ان اي تحرك بإتجاه عقلية الطرف الفائز سيؤدي الى كارثة ليس في إقليم كوردستان فحسب بل في العراق ككل، واننا لسنا مع كل القرارات التي تتخذ في جميع انحاء البلد، وانما علينا ان نتعلم كيفية احترام حقوق الشعب في اختيار من يقوده وكيفية ربط مجتمعاته بالهيكل الاتحادي للمجتمعات الاخرى.

وهنالك من يختلف معنا على هذه القيم، ربما بسبب الجهل والطمع بالسلطة او بدافع الخوف من التغيير او من الشر ذاته، فهم يودون ان يروا العراق ينزلق الى هاوية الماضي، ولكنني اعتقد بأن شعب العراق يريد من قادته ان يرنوا الى المستقبل وان تكون لاجهزة الأمن علاقات قوية مع الجماهير وان تلتزم هذه الاجهزة بحقوق الشعب بدلا من انتهاكها. ان الشعب العراقي يرغب في وضع حدٍّ للارهاب والتطرف، لأن الارهاب يهدف الى إحداث انقسامات وشروخ في مجتمعنا وتدمير فرصنا المتاحة للتقدم.

اننا لن نسمح لهؤلاء الذين يسعون لعرقلة نجاح العملية السياسية بل علينا ان نواصل بناء جسور الثقة بين مجتمعاتنا من خلال تعزيز مؤسساتنا والالتزام بسيادة القانون، وينبغي ان نوضح للاقليات والمستضعفين ونطمئنهم ونشعرهم بأنهم في أمان في مجتمعنا وانه لن يقتصر عملنا على حماية حقوقهم فحسب ولكننا ايضا سنوفر لهم فرص الازدهار، وهذا يعني ان جميع مكونات العراق يجب ان يكون لها الحق في تحديد شكل وهيكلية الحكومة، كما يجب ان نتجنب القيام بمحاولات ترمي الى تثبيت آليات للمشاركة في العملية

السياسية والتي من شأنها حرمان اي عنصر من عناصر المجتمع العراقي.

ولذلك السبب فأنا على استعداد دوما للعمل مع جميع الكتل في البرلمان العراقي والمستعدة بدورها للالتزام بقيمنا واحترامها، ونحن مستعدون أيضا تماما للانضمام والمشاركة في أية حكومة في بغداد والتي تحافظ على الدستور وتلتزم به في بلادنا وتعمل بالتوافق مع جميع الفئات. وفي النهاية فالمسألة تتعلق بالالتزام الأساسي والكامل بالحرية والديمقراطية وسيادة القانون وليس بتفاصيل سياسية معينة او شخص معين او بالنفط او الهيكل الاداري أو من هو رئيس الوزراء. ان هذه السياسات تظهر لنا نوايا الحكومة. لقد ناضلنا لمدة طويلة وشهدنا مرات عديدة في الماضي نتيجة تلك التنازلات بشأن تلك القيم الأساسية.

منذ عام ١٩٩١ سلك إقليم كوردستان الطريق نحو الديمقراطية ولن يتراجع شعبنا عنه وانضم اليه العراق في عام ٢٠٠٣، وليس بمقدورنا تقديم تنازلات تتعلق بطبيعة الدولة، وإذا كان لابد من ضرورة وجود خط احمر، فمن المؤكد ان هذا الخط يكون حول طبيعة الدولة العراقية.

إن أمامنا طريقا طويلا للتخلص من العنف وسوء المعاملة اللذين ورثناهما في الماضي، حيث مايزال أطفالنا يولدون في حلبجة بتشوهات خلقية نتيجة استخدام الاسلحة الكيماوية، في حين أن البالغين يعانون لحد الآن من الآثار الجسدية والعقلية السيئة التي خلفتها سنوات العنف والدكتاتورية، لذا فإن مجتمعنا في بداية عملية طويلة المدى للمصالحة. نحن مصمّمون على التغلّب على الماضي ولن نبقى ضحايا الدولة، لقد كان طريقنا طويلا ومأساويا حتى اليوم، ولكن صعوبة نضالنا بحد ذاتها تذكرنا بأهميته كل يوم".

تحذيرات سنة

٢٠١١

٦/٩/٢٠١١

كلمة الرئيس بارزانى في أعمال المؤتمر الخاص بممثليات حكومة الإقليم في الخارج:

لدينا خلافات مع بغداد، وقد كانت بيننا العديد من الأتفاقات قبل أن يؤدي الكورد الدور الأهم في تشكيل الحكومة العراقية الحالية. غير أن الوضع الآن ربما يسير نحو التفرد في الحكم، وكانت الغاية الأساس في قبولنا البقاء مع العراق وتصويتنا على الدستور العراقي الجديد هي أن المادة (١٤٠) منه قد وضعت الحلول لقضية المناطق المقتطعة، ما يحتم حل هذه المسألة كما هو وارد في الدستور، هذا الى جانب قضايا أخرى مختلف عليها بيننا وبين بغداد ومنها مسائل النفط والغاز والبيشمركة والفدرالية، فالشعور المحسوس هو أنهم قد يتراجعون أو يندمون على الفدرالية وأقرارها، هذا في زمن ولى فيه الحكم الشمولي في عموم بقاع العالم.

وبرأينا أنه ليست هناك أية أشكالات مهمة إن نفذ الدستور ثم أننا، كإقليم كوردستان لسنا طرفاً في الصراعات الطائفية، وهي مسألة في غاية الأهمية والخطورة في العراق فضلاً عن رغبتنا

في أن يـدرك الجميـع أن قضيتنـا لا تدخـل أطـار كوننـا الأقليـة أو الأكثريـة في البرلمـان، بـل نحـن ككـورد القوميـة الثانيـة في العـراق الـذي يتألـف مـن قوميتـين رئيسـتين.. هـذه هـي حقيقـة الوضـع ونريدهـا هـذه المـرة وبـكل صراحـة مـا إذا كانـوا عـلى أسـتعداد للألتـزام بالدسـتور العراقـي وتنفيذ ذلـك الأتفـاق مـن عدمـه وعندهـا سـنعلم أبنـاء إقليـم كوردسـتان بـأي قـرار قـد يكـون مـن الواجـب أتخـاذه .

١٩/ ٩/ ٢٠١١

كلمة الرئيس بارزانى الى أبناء مدينة كويسنجق:

هنـاك خلافـات مـع بغـداد، إلا أنهـا لم تبلـغ مرحلـة تعـذر معالجتهـا أو الى طريـق مسـدود إذامـا توفـرت إرادة صادقـة لمعالجتهـا، فالأهـم مـن كل المسـائل هنـا هـو الألتـزام بالدسـتور، فهـذا الدسـتور هـو الذي جعـل الكـورد يبقـون في أطـار العـراق ويـؤدون دوراً رئيسـاً في تحريـر العـراق وبنـاء الوضـع الجديـد فيـه وفي صياغـة الدسـتور أيضـاً.

نحـن ليسـت لدينـا أيـة مسـائل شـخصية ضـد أحـد، إلا أن الألتـزام بالدسـتور هـو شرط أسـاس وهـو الـذي ينـص عـلى ذلـك، ونؤكـد

أن حماية هذا الدستور والألتزام به هو الضمانة لبقاء العراق موحداً وقوياً، ثم أن مسألة الشراكة الحقيقية ليست بالنسبة للكورد فحسب، بل بالنسبة لعموم الأطراف الرئيسة تعني شراكة حقيقية في حكم العراق وإدارته، وليس أن يتصور شخص أو طرف أن يحكم العراق بمفرده، فمسار مثل هذه التصورات كان مآله للفشل، مايعني أن الشراكة الحقيقية في الحكم هي مسألة في غاية الأهمية، وأذكر أن هناك أتفاقات عدة وقعنا عليها جميعاً قبل تشكيل الحكومة الحالية بل تشكلت الحكومة على أساسها مايفرض تنفيذ تلك الأتفاقات لضمان تحسن أفضل لوضع العراق وحل جميع الخلافات، وغدت مسألة التفرد في الحكم أمراً غير مقبول إطلاقاً ولن تنجح، بل من الضرورة عودة التوازن الصحيح الى مؤسسات الحكومة العراقية وقواتها المسلحة، التي تخلو اليوم تماماً من أي توازن فهو أمر في غاية الخطورة لعموم العراق، فكما نص الدستور على أن نفط العراق مثلاً هو ملك لعموم الشعب كذلك فأن الجيش أيضا هو ملك للشعب العراقي أجمع وأن يشارك فيه عموم الشعب ويكون في خدمة هذا الشعب، ولانقبل إطلاقاً العودة ثانية الى بناء جيش وفق تلك الثقافة التي تكون غايته أستبداد الشعب والقصف الكيمياوي والأنفال سواء ضد الكورد أم ضد الاخرين وفي أي موقع كان.

١٩ / ١٢ / ٢٠١١

الرئيس بارزانى يدعو الى عقد مؤتمر وطني عاجل:

للأسف الشديد يسير الوضع نحو التأزم الشديد والشراكة في الحكم أصبحت مهددة، لذا أناشد جميع القوى الى التصافي و التسامح و اعادة النظر في المواقف المتشددة والعودة الى الأتفاقات التى على اساسها انطلقت مبادرتنا في العام الماضى، و على رأس هذه الأسس الشراكة. و من أجل اعادة البلاد الى مسار العمل المشترك والشراكة الحقيقية، ندعو الى عقد مؤتمر وطني عاجل لتجنيب العملية السياسية من الانهيار وتعرض البلد الى ما لا يحمد عقباه.

٢٠ / ١٢ / ٢٠١١

الرئيس بارزانى يستقبل وفداً رفيعاً من التيار الصدري:

نوه الرئيس بارزاني خلال الاجتماع الى أهمية الألتزام بالدستور والشراكة الحقيقية، وأعلن عدم جواز أتباع التفرد في أتخاذ القرارات

المصيريـة وأعتـبر سـيادته عقـد مؤتمـر وطنـي أحـد المتطلبـات الضروريـة الآنيـة.

وقـرر أكـد الجانبـان عـلى تشـكيل لجنـة مشـتركة للحـوار والتباحـث مـع الأطـراف المختلفـة وصـولاً الى طريـق حـل مناسـب.

٢٤ / ١٢ / ٢٠١١

الرئيس بارزانى يتلقى إتصالا هاتفيا من نائب رئيس الولايات المتحدة الأمريكية:

تلقى السـيد مسـعود بـارزاني رئيـس اقليم كوردسـتان إتصـالا هاتفيا مـن السـيد جـو بايـدن نائـب رئيـس الولايـات المتحـدة الأمريكيـة. بحث الجانبـان الأوضـاع السياسـية في العـراق والأزمـة الراهنـة التـي تواجـه العمليـة السياسـية، فضـلا عـن تبـادل وجهـات النظـر بشـأن كيفية حل هـذه الأزمة.

٢٦ / ١٢ / ٢٠١١

الرئيس بارزانى يتلقى اتصالاً هاتفياً من الأمين العام لجامعة الدول العربية:

تلقى السيد مسعود بارزاني رئيس إقليم كوردستان إتصالاً هاتفياً من السيد نبيل العربي الأمين العام لجامعة الدول العربية. وخلال الإتصال جرى بحث المسائل المتعلقة بالعملية السياسية في العراق والأزمة السياسية التي تشهدها البلاد في الوقت الراهن، كما تبادل الجانبان وجهات النظر حول كيفية معالجة الأزمة وتجاوزها.

٢٨ / ١٢ / ٢٠١١

مقابلة الرئيس بارزانى مع قناة الجزيرة:

رئيس إقليم كوردستان: بتصوري هذه أخطر أزمة يمر بها العراق منذ سقوط النظام السابق، أُطلِقت مبادرات عديدة، أنا

طلبت عقد لقاء أينما يتفق وفي أي مكان يتفق عليه الأخوة، لكن إذا كانوا راغبين في عقد اللقاء في أربيل فسنكون جاهزين ومستعدين لإبداء كل أشكال التعاون، المهم أن يعقد الاجتماع ويحضره القادة السياسيون للبت في هذه الأزمة والخروج منها بما يخدم العراق، لأنها فعلا هي أزمة حقيقية.

هذه الأزمة تهدد الشراكة في صميمها، وأكاد أقول أنها أزمة خطيرة وتهدد العملية السياسية بالانهيار، لذلك أجدد مرة أخرى المطالبة بالإسراع في عقد اجتماع للقادة السياسيين للبت في هذا الموضوع، ولا يمكن الآن وضع خيارات أو شروط مسبقة، لكن لابد من إعادة النظر في الوضع ومبدأ الشراكة، لأن الشراكة فعلا مهددة .

تحذيرات سنة

٢٠١٢

٢٠١٢/١/٤

الرئيس بارزانى يستقبل (مارتن كوبلر) ممثل الأمين العام للأمم المتحدة في العراق:

عـرض الرئيـس بـارزاني وجهـة نظـره بالتفصيـل بشـأن الأزمـة الراهنـة التـي يشـهدها العـراق، وأكـد أن جلـوس القـوى السياسـية عـلى مائـدة الحـوار سـيمكنها مـن الوصـول الى معالجـة تلـك الأزمـة التـي اعـترت العمليـة السياسـية منـذ فـترة، ورأى انـه مـن الـضروري عقد مؤتمـر وطنـي موسـع يضم جميـع الأحـزاب والأطـراف السياسـية بهـدف معالجـة المشـكلات المتعلقـة بحكـم وإدارة البـلاد والمشـكلات العالقـة بـين الحكومـة الاتحاديـة وحكومـة الاقليـم.

وأوضـح الرئيـس بـارزاني أنـه ينبغـي الاعتـماد عـلى الدسـتور الدائم للعـراق لحـل جميـع المشـكلات، مشـيراً في الوقـت نفسـه الى ان عـقد مؤتمـر وطنـي يتطلـب اعـداداً جيـداً ليحقق النجـاح من جميـع الأوجه وتخليـص العـراق مـن تلـك الأزمـة.

٥/ ١/ ٢٠١٢

BBC PERSIAN

جانب من اللقاء الصحفي للرئيس بارزاني مع قناة BBC الفارسية:

نحن الكورد لا نشارك في حكومة كوردية شيعية من دون السنة، كما واننا لا نشارك في حكومة كوردية سنية من دون الشيعة، لكن اذا لم تعالج مجموعة المالكي المشاكل فان كل الاحتمالات ستكون.

٧/ ١/ ٢٠١٢

REUTERS

الرئيس بارزانى لوكالة رويترز:

قال السيد مسعود بارزاني رئيس اقليم كوردستان في حديث لوكالة رويترز للأنباء ان الكورد عازمون على عدم الانزلاق الى خلاف طائفي واضاف ان منع تنفيذ مواد دستورية سيدفع البلاد الى مشاكل كبيرة وسيجلب كوارث. واوضح أنهم بالطبع جزء من الخلاف السياسي والصراع السياسي و لكن ليسوا جزءا من الخلاف الطائفي.

٢٠١٢/١/٢٢

الرئيس بارزانى لقناة العربية:

"هنـاك انفـراد في القـرارات، خاصـة في اعـادة بنـاء الجيـش، هنـاك تفـرد واضح وتهميـش واقصـاء للأخريـن في حـين أن الدسـتور العراقـي ينـص عـلى أن الجيـش هـو ملك للشـعب العراقـي، ولا نقبل مـن أحـد او أي مسـؤول في أي منصـب كان ان ينفـرد بإعـادة تنظيـم الجيـش".

٢٠١٢/١/٢٥

الرئيس بارزانى يستقبل د.أياد علاوي رئيس القائمة العراقية:

خـلال اللقـاء أكّـد الرئيـس بـارزاني عـلى ضرورة اعتـماد الحـوار السـياسي لمعالجة المشـاكل والمسـائل العالقة، والسـعي للحيلولـة دون تـأزم الاوضـاع اكـثر، وكذلـك العمـل عـلى تهدئـة الوضـع وتخليـص البـلاد مـن الازمـة التـي تمـر بهـا".

٣٠ / ١ / ٢٠١٢

الرئيس بارزانى يجتمع مع ممثلي الدول العربية والاسلامية والاجنبية في الإقليم:

أشار الرئيس بارزاني الى الأزمة التي تعصف بالعملية السياسية في البلاد منذ فترة، واعتبرها أكبر أزمة بعد عام ٢٠٠٣ معلناً اننا اتفقنا قبل وبعد تلك السنة على مجموعة من المبادئ بينها حكم العراق بشراكة ويكون العراق اتحادياً ديمقراطياً، وقد تشكلت الحكومة الحالية على عدة أسس كالشراكة الحقيقية والالتزام بالدستور واعادة التوازن الى المؤسسات وحل الخلافات بين بغداد واربيل.

و قال سيادتة: نحن ككورد حاولنا أن نلعب الدور لايجاد الحلول المناسبة للمشكلات، ولكنهم لم يلتزموا بهذه الاسس وليس من الشرط ان نستمر على مواقفنا السابقة، نحن الآن بأنتظار انعقاد اجتماع موسع لايجاد حل للخلافات ونجعل الثقة المتبادلة هدفنا الرئيس، لأن الأزمة الحالية هي أزمة فقدان الثقة".

١٥ / ٣ / ٢٠١٢

كلمة الرئيس بارزانى في المؤتمر القومي الثاني لشبيبة كوردستان:

" أننا لانقبل أن يقوم أحد في بغداد ويتصور أنه يمنّ علينا ومنَحَنا حقوقنا. بل هو الذي يحاول غصب حقوقنا وهذا بالضبط هو معنى قولي "إن كان حقنا لدى أي شخص أو طرف في بغداد فنحن في غنى عن ذلك الحق" إلا أننا ندافع عن ذلك الحق إن أراد أحدهم غصبه، وقد ظهر أناس، ومع الأسف، لا يوافق هواهم ما تحقق لنا من أستقرار وتطور وتقدم في إقليم كوردستان، ونقول أنهم فاشلون وعجزوا عن أن يحققوا ذلك لسائر مناطق العراق. ويسعون لأن نحذو حذوهم في الفشل.

وليعلم الجميع أنه ليس هناك أي عقد كوردستاني أبرم مع الشركات النفطية خلافاً للدستور أو القانون.. ثم أن المشكلة هي في الواقع ليست في وجود أي أشكال في توافق تلك العقود مع الدستور بل المصيبة الأعظم تكمن في أنهم غير راغبين في تطوير الإقليم لذا فأننا سنستمر في سياستنا الحالية فنحن ملتزمون بالدستور وبغداد هي عاصمة الجميع وسيبقى الأستقرار سائداً ولن تحدث أية مشكلة مادام الدستور سائراً.. غير أنه متى مالم يجر الألتزام به فأن الله وحده هو العالم بالهاوية التي ينحدر اليها العراق... وكانت سياستنا

واضحة ومنذ اليوم الأول في حقيقة أننا لسنا جزءاً من المشكلة بل جزء من الحل فقد سافرنا حينها مع سيادة جلال طالباني الى بغداد وأبلغنا الأخوان هناك أن تجربتنا هي في متناولكم وبين أيديكم ونحن مستعدون لمساعدتكم.. غير انهم قد أختاروا بدلاً عن ذلك صيغة أخرى وها هو وضع العراق الذي ترونه الآن".

٢٠ / ٣ / ٢٠١٢

خطاب الرئيس بارزانى لمناسبة حلول عيد نوروز:

" لقد حان الوقت الذي نقول فيه كفى، لأن العراق يتجه نحو الهاوية، وان فئة قليلة على وشك جرّ العراق بإتجاه الدكتاتورية، فالعراق يشهد أزمة جديدة، وإن دوام وضع كهذا غير مقبول بالنسبة إلينا على الإطلاق، ولهذا أدعو: جميع قيادات الأحزاب والآطراف السياسية العراقية الى مداركة الوضع والجلوس معاً في وقت عاجل؛ وذلك لوضع الآليات والإسراع في إيجاد حل لهذا الوضع ومعالجته في فترة قصيرة جداً، وإلاّ فإننا سنلجأ الى شعبنا، وآنذاك سيتخذ شعبنا قراره النهائي، وهذا كي لاتلقوا علينا باللائمة بعد الآن".

٢٠١٢ / ٣ / ٢٨

جانب من لقاء الرئيس بارزاني مع قناة الشرقية:

" وصلت الاوضاع الى مناحي خطيرة وأنني طلبت من القادة السياسيين في العراق عقد اجتماع عاجل لمعالجة الاوضاع الحالية، ولا يمكن ان يتحمل أحد هذه الاوضاع".

٢٠١٢ / ٤ / ٨

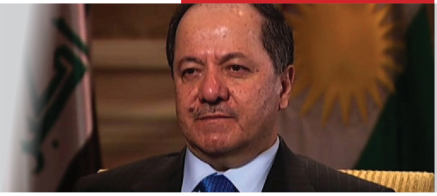

قسم من مقابلة الرئيس بارزانى مع قناة الحرة :

لقد شرحت وجهة نظري ومخاوفي بشأن مستقبل العراق للرئيس أوباما ، لقد شرحت له كل التفاصيل ، من أن العراق يسير باتجاه التفرد والدكتاتورية ، وأن هناك أزمة حقيقية ، يجب ان يتم حكم العراق وفق شراكة حقيقية وهذا لايعني وجود وزير

أو عـدد مـن الـوزراء في الحكومـة ، بـل الشراكـة في اتخـاذ القـرارات بخصـوص القضايـا المصيريـة والرئيسـية والالتـزام بالدسـتور . لقـد اوضحـت الحقائـق للشـعبين الكـوردي والعراقـي ، وطالبـت الأطـراف السياسـية ، وأكـرر مطالبتـي لهـا الآن ايضـاً بـأن يكونـوا واعـين للوضـع وأن يجـدو الحلـول المناسـبة ، لأن هدفنا هـو معالجة الوضع ، لكـن ومـن دون شـك فإننـا غـير راضـين عـن الأوضـاع الراهنـة . لقد جرى خلال إحدى اللقاءات وعلى مستوى رفيع بحضور

ضبـاط وقـادة من الجيـش العراقـي ، حديث عن { يجـب أن ينتظروا حتـى تصلهـم طائـرات F١٦ لتُسـهّل عليهـم مهمتهـم وأن يدفعـوا بالكـورد للانسـحاب الى ماوراء(صـلاح الديـن) } ، لقـد كنـا نعتقـد بـأن هـذه الثقافـة قـد انتهـت ، نحـن اخـوة ونشـارك في إعـادة بنـاء العراق الجديـد ، لكـن ومـع الأسـف ، هـذه العقليـة مازالـت باقيـة ، ولافـرق عندنـا بـين طائـرات F١٦ وميـغ ٢٣ و ٢٥ و ميـراج F١ وسـوخوي ٢٤ ، كلهـا سواسـية ، كلهـا تقتـل وتدمـر ، لكننـا لـن نركـع ".

٢٠١٢/٤/٩

الرئيس بارزانى يجتمع مع الجالية الكوردستانية المقيمة في الولايات المتحدة:

اجتمع السيد مسعود بارزاني يوم ٢٠١٢/٤/٩ في واشنطن مع قسم كبير من ابناء الجالية الكوردستانية المقيمة في الولايات المتحدة، وخلال الاجتماع تحدث سيادته عن الاوضاع في العراق. وبصدد الاوضاع في العراق قال سيادته: للاسف يواجه العراق حاليا ازمة جدية ويتوجه نظام حكمه نحو التفرد والدكتاتورية وان الاسس الديمقراطية والشراكة الحقيقية في خطر وهناك يوميا انتهاك دائم للدستورالعراقي.

٢٢ / ٤ / ٢٠١٢

الرئيس بارزانى يجتمع مع رؤساء و مدراء تحرير الصحف والمجلات ومحطات الإذاعة والتلفزة في الإقليم:

إجتمع السيد مسعود بارزاني يوم ٢٠١٢/٤/٢٢ مع رؤساء و مدراء تحرير الصحف والمجلات ومحطات الإذاعة والتلفزة في الإقليم. حول الوضع الراهن في العراق، قال الرئيس البارزاني؛ هناك آراء مختلفة إزاء القضايا التي ظهرت مؤخراً، انني لم أخلق أزمة مثلما يقول البعض، لكنني أزلت الستار عن وجود أزمة موجودة، حيث كانت هناك وعود كثيرة على مدى ست سنوات ولم ينفذ أي منها، ولهذا ان الوضع القائم الآن في العراق لايمكن القبول به أبداً.

٣٠ / ٧ / ٢٠١٢

ALJAZEERA

الرئيس بارزاني لـ"الجزيرة الانكليزية":

العراق يواجه بشكل العام مشاكل خطيرة، ولدينا نوعان من المشاكل؛ الاول المشاكل الرئيسية في العراق والثاني يتعلق بالمشاكل بين اقليم كردستان وبغداد، ونحن نحاول حلها كلها، وقد اخبرت القادة العراقيين بأننا على استعداد للتباحث معهم اذا كانوا على مستعدين للمجيء والتحدث معنا، نحن على اتم الاستعداد لبذل كل ما يمكن للمساعدة في حل هذه المشاكل، وإذا لم يكونوا على استعداد فإني سأعود إلى الشعب الكوردي واستفتيهم فيما يجب فعله".

وقال بارزاني "العراق الجديد الذي يجب ان يُدار بالشراكة الحقيقية، لا يمكن أن تقوم جهة أو مجموعة واحدة بقيادة البلاد وهذا بالتحديد ماهية المشكلة هنا في العراق اليوم، المسألة متعلقة بقيام شخص واحد بإدارة عدة أدوار مركزية، ولا اعتقد أن العراقيين يقبلون بذلك لا الشيعة ولا السنة، والمشكلة إن قادت مجموعة منفردة العراق فإنها ستأخذه نحو مستقبل مجهول". واضاف "الوضع الحالي لا يمكن السكوت عليه، ولا يُسمح لنا الاستمرار، فشعبنا لن يتحمل، كما أني متأكد أن الشعب العراقي لن يقبل بذلك".

٣٠ / ١٢ / ٢٠١٢

أبدى استغرابه من "صمت الناس" على فشل الحكومة في تقديم أبسط الخدمات

بارزاني لـ(المدى): يمكن للكرد أن يعالجوا وضع المالكي بمفردهم لكننا حريصون على موقف وطني يتخذه جميع الشركاء

أكد رئيس إقليم كردستان مسعود بارزاني في حوار خص به "المدى" أن قوات البيشمركة لن تبادر إلى فتح النار على قوات الجيش العراقي التي أرسلت إلى المناطق المتنازع عليها، وقال ردا على سؤال بشأن التوتر العسكري والأمني جنوبي كركوك بين قوات الإقليم وقوات "عمليات دجلة"، إن البيشمركة "لن تطلق رصاصة الحرب الأولى ونحن لن نكون البادئين، رغم أننا على أتم الاستعداد لأي شكل من اشكال المواجهة المسلحة".

وشدد بارزاني الذي زارته "المدى" في مكتبه في سره رش شمالي اربيل، على ان مشكلة كردستان "لا تتعلق بكردستان

مقابلة الرئيس بارزانى مع صحيفة المدى:

أجرت صحيفة المدى مقابلة مع السيد مسعود بارزاني رئيس إقليم كوردستان في عددها (٢٦٥٩) الموافق ٢٠١٢/١١/٢٧:

" يوضح الرئيس البارزاني: انه حين حصلت مشكلة خانقين عام ٢٠٠٨ وقام المالكي بتحريك قوات عسكرية ضد البيشمركة، "غسلت يدي من المالكي وقلت للآخرين: طالما لديه نية باستخدام الجيش فسيعود إلى مثلها ويكرر العملية" وهذا ما حصل في الأزمة الحالية.

ويعرب بارزاني عن اعتقاده بأن ملف الجيش العراقي هو واحد من اخطر القضايا التي يجب على الكتل السياسية ان تسارع الى تصحيح مسارها، ويضيف "لاحظوا كيف تدير بغداد ملف الجيش. بالتأكيد انا لست ضد الجيش وتطويره وتسليحه، لكن ارفض ان يكون الجيش ملك شخص واحد. هذا ليس الجيش العراقي الذي نريد ونطمح اليه في الدولة المدنية الحديثة".

ويتابع " لقد جرى خرق القوانين فيما يتصل بالجيش. تعيين القادة العسكريين يجب أن يمر عبر البرلمان، والحال انه ليس هناك حاليا أي قائد عسكري جرى تعيينه بموافقة البرلمان او

حتـى بعلـم البرلمـان. والنتيجـة ان الجيـش الحـالي مـن الناحيـة الدسـتورية، غـير قانـوني. ورئيـس الحكومـة يقـوم بصياغـة أسـلوب خطـير يتيـح للجيـش ان يتدخـل في الخلافات السياسـية، وهـذا يعني إننـا يمكـن ان نشـهد في المسـتقبل انقلابـات عسـكرية مثـل السـابق.

ويتحـدث بـارزاني بـألم عـن مضايقـات تعـرض لهـا الكـورد المنتسـبون إلى المؤسسـة العسـكرية العراقيـة في الآونـة الاخـيرة.

وهـو يعيـد التذكـير بحادثـة مثـيرة كشـف عنهـا مؤخـرا في هـذا السـياق، ويوضـح أن المالـكي راح يتحـدث في احـد الاجتماعـات مـع كبـار القـادة العسـكريين عـن الخلافـات مـع التحالـف الكوردسـتاني، فبـادر احـد الضبـاط الى القـول: سـيدي بمجـرد ان تأمـر يمكننـا ان نزحـف عـلى الاكـراد ونخرجهـم مـن صـلاح الديـن! "فعلـق المالـكي عـلى كلام الضابـط بالقـول: انتظـروا فقـط حتـى نتسـلم طائـرة F16 مـن أمريـكا وسـترون مـا سـأفعل".

ويقـول بـارزاني "بالنسـبة لي لا فـرق بـين F16 وميـغ ١٧ التـي اسـتخدمها صـدام حسـين في ضربنـا، الا ان النوايـا وهـذه العقليـة خطـيرة، فبـدل أن يفكـر المالـكي باسـتخدام المقاتـلات الحربيـة لحمايـة العـراق فإنـه ينتظـر وصولهـا لـضرب القـرى والمناطـق الكوردسـتانية. وبعدهـا يمكـن ان يـضرب اي منطقـة اخـرى في العـراق ويسـتخدم القـوة والجيـش الوطنـي في حـل الخلافـات بـين القـوى السياسـية وهـذا خـرق كبـير للدسـتور".

وحسـب تقديـر بـارزاني فـإن الخطـورة تكمـن حاليـا في "عقليـة المالـكي" وطريقـة تفكـيره التـي جعلتـه يحلـم ان يصبـح "حاكـما مطلقـا

خارج الشرعية"، ويتساءل: هل يعقل ان الكورد وبعد ان قدموا كل هذه التضحيات لاسقاط صدام حسين، وتعرضوا الى ابادة جماعية وأنفال، يضطرون لمواجهة رئيس وزراء العراق الجديد الذي يحلم مثلا بأن يقوم هو بتعيين مدير امن اربيل وعدم احترام صلاحيات إقليم كردستان؟

لكن رئيس اقليم كردستان يؤكد ضرورة مشاركة كل القوى العراقية في تقويم المسار السياسي، ويوضح "نحن مستعدون ان نعالج وضع المالكي بمفردنا اذا كانت القوى الأخرى تفضل الصمت، لكننا حريصون اشد الحرص على ان يكون هناك حل وطني ووقفة تشترك فيها كل القوى العراقية وكتل البرلمان لكبح جماح هذه التصرفات وهذا الاسلوب في ادارة الدولة".

ويختتم بارزاني حديثه بتساؤل حول موقف الجمهور "لماذا بقي الناس صامتين على ما فعل المالكي؟ هل كانت كردستان مسؤولة عن فشل الحكومة الاتحادية في تقديم الخدمات وتفاقم نسبة الفقر والبطالة وغيرها؟"، مقترحاً على جميع الأطراف أن تعيد قراءة ديباجة الدستور "ليتذكروا ما كتبناه فيها، فالكورد لن يقبلوا بالعودة الى الوراء بعد كل التضحيات التي قدموها للعراق الجديد".

٣ / ١٢ / ٢٠١٢

حوار الرئيس بارزاني مع صحيفة الزمان:

يقول رئيس إقليم كوردستان: شعرت بالتغير عام ٢٠٠٨ عندما حصلت مشكلة في منطقة خانقين وقرر استخدام الجيش.. منذ ذلك الوقت شعرت ان العقلية خطيرة فعلاً وخطر على مستقبل العراق. اولا حسب الدستور لا يجوز اقحام الجيش في القضايا السياسية، الداخلية ... مشكلة صغيرة ويقحم الجيش ضد البيشمركة. هذا مالم اكن اتوقعه في يوم من الايام ثم تكشفت الحقائق يوما بعد يوم.

لا أعرف لمصلحة من أو بتحريض من، لكن هذا إحتمال قائم و وارد، وإلاّ ما الهدف، وما مصلحة المالكي كشخص بهذه السياسة وما مصلحة العراق في هذا الوضع، مجموعة من المستشارين يلعبون بمصير العراق، ويريدون أن يورطوا العراق بكارثة أخرى.

نحن لسنا تهديدا لوحدة العراق ولن نهدد وحدة العراق، ما يهدد وحدة العراق هوالديكتاتورية، لا يمكن ان نقبل العيش تحت حكم دكتاتوري في العراق بعد الانفال والقصف الكيمياوي والتدمير الهائل الذي لحق بكوردستان، سواء كانت من قبل الدولة الحكومة الفلانية ام تلك، لا يمكن حتى ان نفكر بهذا الموضوع سنتخذ القرار ونتحمل المسؤولية، لكننا لا نريد ان تصل الامور الى هذه المرحلة ولكن اذا وصلت الامور الى الحياة تحت حكم الديكتاتورية سوف نختار الموت.

تحذيرات سنة

٢٠١٣

٢٠١٢/١/١٢

الرئيس بارزانى يجتمع مع ممثلي الدول العربية والإسلامية والأجنبية المعتمدين لدى الإقليم:

أنـه وبحكـم التجربة ينبغي يكـون الحكم في العـراق بالشراكـة وأن يحدد الدسـتور المهـام والحقـوق لجميـع الأطراف، لـذا فـأن الإلتزام بهذا الدسـتور أفضـل عـلاج لحل جميع المشـاكل، وخاصـة المـادة (١٤٠) الخاصة بقضية المناطـق الكوردسـتانية خـارج الإقليـم، و انتـي سـأواصل جهـودي مـع جميـع الأطراف السياسـية للخروج مـن الأزمة بـين أربيل وبغـداد، بالاضافة إلى حـل أزمـة الحكـم والتـي شـملت جميع أنحـاء العـراق" .

٢٠١٣/١/١٩

بيان من الرئيس بارزانى حول تداعيات الازمة الراهنة و تصحيح مسار العملية السياسية:

"ان العراق يمر منذ مدة طويلة بأزمة كبيرة بسبب اهمال الخدمات للمواطنيين واقصاء الشركاء و عدم تطبيق الدستور و الاتفاقيات، مما أدى الى ردود أفعال تعبرعن أستياء الشعب العراقي بكافة مكوناته وعلمائه ومراجعه وأحزابه و تنظيماته. وفي الوقت الذي كان واجب الحكومة الاتحادية أن تبادر الى التعامل بعقلانية من أجل أيجاد حلول، عملت على تفاقم الازمة بالتهميش و التهديد و الاقصاء الذي أدى الى مضاعفات خطيرة قد تؤدي الى عواقب وخيمة. اننا نؤكد على مساندتنا التامة لمطالب المتظاهرين المشروعة والتي تتوافق مع الدستور، مؤكدين على ضرورة الحفاظ على سلمية الاحتجاجات و عدم اللجوء الى العنف، مع أخذ الحيطة والحذرمن محاولات أشخاص أو جهات متطرفة من ركوب الموج والنيل من شرعية الحقوق. أن تخطي هذه الازمة العصيبة يتطلب تصحيح مسار العملية السياسية و الاحتكام الى الدستور والاتفاقيات و لم الشمل و ضرورة تبني أسلوب الحوار من أجل تحقيق عيش كريم لحياة حرة يستحقها شعب العراق".

٢٠١٣ / ٢ / ١٦

الرئيس بارزانى يجتمع مع وفد من سفراء دول الإتحاد الأوربي لدى العراق:

" أن العــراق يعيــش اليــوم أزمــة حقيقيــة عميقــة ومــن الــضروري إجــاد حــل جــذري لهــا. أن جميــع هــذه المشــاكل تعــود أســبابها إلى عــدم الإلتــزام بالدســتور، لــو كانــت الأطــراف ملتزمــة ببنــود الدســتور لمــا كانــت هنــاك أيــة مشــكلة في العــراق".

٢٠١٣ / ٢ / ١٨

جانب من كلمة لرئيس بارزاني في مراسيم الذكرى الـ٦٠ لتأسيس اتحاد طلبة كوردستان و اتحاد الشبيبة الديمقراطي الكوردستاني:

" يمــر العــراق اليــوم بأزمــة حقيقيــة، ونحــن نتشــاور مــع القــوى الكوردســتانية والقــوى العراقيــة الاخــرى، لدراســة الخطــوات التــي مــن

شأنها الخروج من هذه الازمة، نحن لا نعيد التجارب الماضية بل نستفيد منها من اجل أن تكون خطواتنا القادمة دافعا لإنهاء جميع الازمات التي حصلت في العراق بشكل جذري، نحن ككورد لم نكن جزءً من المشاكل لكن فرض علينا أن نتخذ موقفا منها، ومن واجبنا أن ندافع عن حقوقنا وعن حقوق كل العراق وخاصة حقوق اقليم كوردستان، شعب كوردستان والحركة التحررية لشعب كوردستان ومنذ اليوم الاول لثورة ايلول كان قد شخص وبشكل جيد الداء عندما حمل شعار "الديمقراطية للعراق والحكم الذاتي لكوردستان" بمعنى أنه من دون الحكم الديمقراطي لا يمكن حل المشاكل في العراق، و لا مشكلة اقليم كوردستان ولا المشاكل الاخرى في العراق، لذلك فإننا نصر ونؤكد على تطبيق الدستور بشكل فعلي، من أجل أن يكون النظام الديمقراطي هو الحاكم في البلاد لحل المشاكل في العراق" .

١٤ / ٣ / ٢٠١٣

كلمة الرئيس بارزاني في المؤتمر الدولي حول تعريف الإبادة الجماعية للكورد المنعقد في أربيل بمناسبة الذكرى ٢٥ لفاجعة حلبجة:

" للأسف ان الوضع في العراق يمر بأزمة جدية وشاملة، لا تقتصر الأزمة على الخلافات بين بغداد والإقليم، بل إنهاء أزمة عمت كافة أرجاء العراق، ولا أريد هنا أن آخذ من وقتكم والمناسبة لا تتيح لنا بأن نخوض في التفاصيل، لكن الذي يجب قوله هو ان الكورد كان لهم دوراً رئيسياً في بناء العراق الجديد وقدموا التضحيات من أجل ذلك، وكان القاعدة الرئيسية هي اننا وكل العراقيون من دون إختلاف، كلنا شركاء لبناء عراق جديد. ووضعنا دستوراً صوتت له غالبية الشعب العراقي، وكان دستوراً نموذجياً بالرغم من أية نواقص، وهذا الدستور حدد حقوق و واجبات كل الأطراف، والسبب الرئيسي من نشوء الأزمة الراهنة التي تشهدها العراق هو عدم الإلتزام بهذا الدستور، وان تنفيذ إتفاق أربيل والإتفاقات الأخرى هو السبيل الوحيد لتخطي هذه الأزمة، وبمثابة خارطة طريق للخروج من الأزمة " .

٢٨ / ٣ / ٢٠١٣

الرئيس بارزانى يستقبل الرئيس المناوب لحزب الخضر الألماني:

إن الوضع السياسي تشوبه مخاطر جمة، بسبب عدم الالتزام بالدستور، وإذا استمرت الأمور بهذا الشكل فإنها تسير نحو الهاوية وانهيار العملية السياسية برمتها .

١١ / ٤ / ٢٠١٣

الرئيس بارزانى يستقبل رئيس الاشتراكية الدولية :

ان اقليم كوردستان يأمل أن تحل كل المشاكل والأزمات عن طريق الحوار والتفاهم، في حالة عدم ايجاد حلول لتلك المشاكل والأزمات، فنحن لسنا مستعدين أن نعيش تحت الظلم والاستبداد.

٢٠١٣ / ٤ / ١٤

الرئيس بارزانى يستقبل النائب السابق لوزير الخارجية و عضو لجنة العلاقات الخارجية في البرلمان الايطالي:

ان اقليم كوردستان لن يقبل اطلاقا بأي محاولة لاخراج العملية السياسية عن مسارها الديمقراطي او التخلي عن التوافق والشراكة الحقيقية. ان اقليم كوردستان لم ولن يكون طرفا في أي صراع طائفي وهو احد الاطراف السياسية الفاعلة التي تلتزم بالتوافق والشراكة الحقيقية ودون ذلك فلهو خيارت اخرى ".

٢٠١٣ / ٤ / ٢٨

الرئيس بارزانى يستقبل وزير الخارجية الايطالي السابق:

ان الحكومة الاتحادية لم تنجح في تقديم الخدمات الرئيسة وإقامة علاقات متوازنة مع الدول المجاورة ولم يصبح الجيش العراقي جيشا وطنيا يمثل كل المكونات. بسبب سياسات الحكومة العراقية لا يرى ضوء في نهاية النفق واذا استمر الوضع بهذا الشكل فان العراق ذاهب الى الهاوية.

٢٠١٣/٥/٤

الرئيس بارزانى يستقبل سفير الولايات المتحدة الأمريكية في العراق:

أن تحسين الوضع في العراق مرتبط بتنفيذ المبادىء الثلاثة (الشراكة والتوازن والتوافق) وقال: في حال الايمان بهذه المبادىء والعمل بها سيتجه الوضع في العراق نحو الأفضل".

٢٠١٣/٥/٢٢

الرئيس بارزانى يستقبل رئيس المجلس الوطني العراقي:

اعرب الرئيس بارزاني عن قلقه بشأن تعميق الخلافات والتدهور الأمني والسياسي قائلا: سبق وأن حذرنا قبل سنة من الآن من الذي نراه اليوم وتوقعنا أن يتجه الوضع نحو المزيد من التأزيم والتفرد. وأكد الرئيس بارزاني على إن مصدر كل هذه المعضلات هو خرق الدستور وتجاوز مبدأ الشراكة ".

٢٨ / ٨ / ٢٠١٣

الرئيس بارزانى يستقبل نائب رئيس جمهورية العراق و وفد من التحالف الوطني العراقي:

أستقبل السيد مسعود بارزاني السيد خضير الخزاعي نائب رئيس جمهورية العراق والوفد المرافق معه من التحالف الوطني العراقي. أشار الرئيس بارزاني إلى أن العراق يواجه أزمة كبيرة وان هنالك حاجة إلى كافة الجهود من أجل اجتياز هذه الأزمة، وأشار سيادته إلى أن تجربة العراق السابقة أثبتت بأنه لا يمكن نجاح حكم العراق من خلال تهميش واستبعاد المكونات والأطراف بل إن نجاح العملية السياسية في العراق مرهون بالفهم المشترك و إشراك جميع الأطراف..

تحذيرات سنة

٢٠١٤

٩ / ٣ / ٢٠١٤

كلمة الرئيس بارزانى خلال مراسم استقبال رفات ٩٣ شهيدا من المؤنفلين البارزانيين، الذين عثر على رفاتهم في جنوب العراق:

" قبل سنوات تحدثت عن ان العراق في خطر والديمقراطية والفيدرالية والتعايش في تراجع و تواجه مخاطر كبيرة، وذلك بسبب خرق الدستور حيث لم تبقى هنالك أية قيمة ومعنى للشراكة والتعايش، والمعضلة الكبيرة هي في العقلية، وهي عقلية الفرض والاستعلاء على الكورد باعتبارهم مواطنين من الدرجة الثانية وها هنا تكمن المشكلة الكبيرة ".

٥ / ٤ / ٢٠١٤

AL HAYAT
الحياة

الرئيس بارزانى لـ «الحياة»: العملية السياسية توشك على الفشل... ونقاوم احتمالات سقوط التعايش:

بعد سقوط نظام صدام حسين حاولنا نقل تجربة الإقليم إلى بقية مناطق العراق. دعوْنا إلى اعتماد ثقافة التسامح واستخلاص العِبرَ من

الماضي. هذا لم يحصل. مع الأسف لجأ كثيرون الى الانتقام والانتقام المضاد. أشعر الآن بوجود خطر كبير على مستقبل العراق. بالتأكيد العراق يتفكك. كنا نتمنى أن تكون الصورة مختلفة ولكن علينا التعامل مع الوقائع والحقائق.

هناك حالة عارمة من عدم الاستقرار. الإرهاب يستشري في المناطق الغربية من البلاد. هناك مدن خارج سيطرة الحكومة، والإرهابيون يمارسون نشاطهم في شكل علني. العملية السياسية في عراق ما بعد صدام توشك أن تفشل. يبدو التفاهم صعباً بين المكونات العراقية، ليست هناك قناعة أو إيمان بالديموقراطية أو قبول الآخر. لا تزال ثقافة الحكم الشمولي هي الثقافة السائدة، رفض الآخر يؤدي الى التهديد والصدام والفوضى. هذه الثقافة هي السبب في عدم تطبيق الدستور وفي دفع العراق نحو التفكك. هذه الروحية حالت دون تنفيذ الاتفاقات وضاعفت التباعد بين المكوّنات. الحقيقة ان الموازنة والمشاكل الأخرى يمكن حلها إذا توافرت الإرادة السياسية. الأخطر هو ان يكون هناك من يحلم بكسر هيبة الإقليم وإخضاعه لحكم الفرد الواحد في بغداد. بصراحة، هذا لن يحصل... هذا من المستحيلات.

لن نركع ولن نخضع. لن نسمح لأحد بكسر هيبة الإقليم أو شوكته والمس بكرامة سكانه. هذا هو أصل المشكلة. وردّي أختصره بجملة واحدة: لن نكون تابعين. شركاء أهلاً وسهلاً. إخوان أهلاً وسهلاً. حلفاء اهلاً وسهلاً. تابعون؟ لن نكون تابعين لأحد، نبقى كشركاء ولا نقبل بأن نكون تابعين".

٢٠١٤/٦/١٨

رسالة الرئيس بارزانى الى الرأي العام العراقي والكوردستاني:

"لقد حذرنا منذ أمد بعيد وباتصال دائم مع أكثرية الأطراف المعنية، وبشهادة الكثير من الشخصيات والأطراف السياسية بأن العراق يتجه نحو الهاوية بسبب السياسات الفردية الخاطئة للمتحكمين بالسلطة في بغداد، وحاولنا كثيرا إيجاد حلول جذرية للمشاكل، وقدمنا لهم مقترحات عديدة إلا انهم إما كانوا ضد تلك المحاولات أو أنهم أهملوها، ولذلك فهم وحدهم يتحملون المسؤولية المباشرة عما آلت إليه الأوضاع وما حل بالعراق.

إننا ككوردستانيين وقفنا بعد ٢٠٠٣م ضد الحرب الطائفية والمذهبية، ولم نكن عاملا سلبيا في النزاع، بل أدينا ما في وسعنا من اجل الخير والسلام، فكنا مع الشيعة دوما عندما ظلموا، وبعد ٢٠٠٣م وقفنا ضد تهميش السنة انطلاقا من أخلاقنا الكوردية عبر التاريخ التي تجعلنا مع المظلومين أبدا.

إن المحاولات الحالية التي يقوم بها الذين يدفعون ثمن أخطائهم وفشلهم اليوم، بإلصاق الاتهامات بالكورد هو افتراء كبير يحاولون بها خلق شرخ بين الكورد والشيعة، ويتسببون في إحداث أضرار بالجانبين، لكننا نطمئن إخواننا الشيعة إلى أن الذين تسببوا في هذه الأوضاع يحاولون تغطية فشلهم وإخفائهم الحقائق عن الشعب العراقي لسنوات، لكنها لن تنفعهم لأن تحالف الكورد والشيعة أرفع من تصرفات البعض من المسؤولين التي ستضر بالشيعة قبل الكورد، ولن ننسى أبدا موقف الإمام محسن الحكيم والشهيد الصدر، واليوم وقد حلت واستجدت أوضاع جديدة تتطلب إيجاد حلول جذرية للمشاكل وذلك في ضوء التغييرات الحاصلة التي تستوجب تغيير شكل الحكم والوضع السياسي السائد قبل الآن.

وحول مواجهة الإرهاب فان كوردستان مستعدة أكثر من أي وقت مضى للدفاع عن مصالحها وحياة مواطنيها من أي اعتداءات نواجهها نحن والشيعة والسنة من الإرهابيين، كما إننا نفصل تماما بين الأعمال الإرهابية وبين المطالب المشروعة لإخواننا السنة، دون الانزلاق إلى حرب ضد طائفة تحت ستار حرب الإرهاب، لأن هذه المشكلة لن تحل بالحرب فقط، بل يجب حل الأسباب التي أدت إليها، وإعادة العملية السياسية إلى مسارها الصحيح، عند ذاك سيكون إلحاق الهزيمة بالإرهابيين أسهل، ولأجل ذلك نؤكد دورنا كعامل خير لدعم أي خطوة ايجابية، مع رغبتنا أن يعلم الجميع إن أوضاعا جديدة قد حلت وينبغي التعامل معها بواقعية".

٥ / ٧ / ٢٠١٤

الرئيس بارزانی يزور يلقي كلمة في برلمان كوردستان:

إن كوردستان حاولت على مدى عشر سنوات إنجاح العملية السياسية والديمقراطية والتعايش في العراق، لكن خروقات الدستور والتوجه الفردي والاستبدادي والاقصائي، حالت دون ذلك، ووصل العراق إلى ما وصل إليه الآن. إن كوردستان لا تتحمل مسؤولية ما آلت إليه الأوضاع بأي شكل من الأشكال، وان المتسببين هم من يجب أن يتحملوا المسؤولية.

٨ / ٧ / ٢٠١٤

رسالة مفتوحة من الرئيس بارزاني الى الشعب العراقي وقواه الوطنية:

" تتسع، فيما يُشبِه الاستهداف المشبوه، الحملة الجائرة ضد الشعب الكوردستاني وقيادته. ومحاولة تحميله مسؤولية الانهيارات المؤسفة التي تعرضت لها القوات المسلحة والاجهزة الامنية العراقية، وأدت الى استباحة مدن وقصبات عراقية غالية على كل مواطنة ومواطن عراقي، من قبل قطعان داعش الارهابية وقوىً مشبوهة أخرى.

ولا يتوقف الاستهداف والتعريض عند هذه القضية، بل بات كما لو انه منصة إضافية لتشويه جميع مواقف شعبنا، وإنكار ما بذله في مختلف المراحل التاريخية، وما يزال، من جهود وتضحيات لترسيخ الاخوة العربية الكوردية وتحقيق الديمقراطية للعراق باسره، والحفاظ على لحمة نسيج المجتمع العراقي، وصياغة الشعارات والسياسات والمواقف التي تشكل الاساس المتين لهذه الوحدة الوطنية، على اساس من الشراكة الحقيقية في الوطن، ووفقا لقيم ومبادئ النظام الديمقراطي.

ويجري اليوم، في سابقة هي الاخطر، تغذية حملة كراهية قومية " شوفينية "، تستند الى تشويه الوقائع، وإظهارها عكس ما هي عليه،

وبنـاء جـدارٍ مـن " الانفصـال " بـين القوميتـين المتآخيتـين، والمكونـات العراقيـة، لتخـدم اغراضـاً سياسـية ومصالح فئويـة ضيقة، لمن كان المسـبب لقيـادة العـراق مـن فشـلٍ الى فشـل، ومـن أزمـة الى أزمـة اشـد وقعـاً، لينتهـي ذلـك في نهايـة المطـاف الى هـذا القـاع مـن الانحـدار والهزيمـة.

والنغمـة النشـاز " الانفصـال، وتقسـيم العـراق "، التـي طالمـا اسـتخدمتها الانظمـة الدكتاتوريـة المتعاقبـة، وهـي نغمـة أثـيرة لـدى كل طاغيـة متغطـرس، وحاكـم فاسـد معـزول عـن شـعبه ومغيَّـب عـن التاريـخ ودروسـه، يجـري الان بنشـاط محمـومٍ تسـويقها بـين الاوسـاط العربيـة في العـراق وخارجـه، ودغدغـة مشـاعرها، وجرهـا الى مواقـع الضلالـة السياسـية، والاسـهام في افسـاد البيئـة الوطنيـة المشـتركة، وتصديـع الثوابـت التـي لا يمكـن دون الحفـاظ عليهـا، الابقـاء عـلى الوشـائج الوطنيـة التاريخيـة بـين العراقيـين والمحافظـة عـلى وحـدة البـلاد التـي يدعونهـا.

ومـن المؤسـف أن هـذه الحملـة التـي تُكـرس لهـا ماكنـة الدولـة واجهزتهـا واموالهـا والموالـين لحاكمهـا الفاشـل، تريـد ان تلقـي بهـذا الفشـل ومـا ترتب عليـه مـن عواقـب وخيمـة عـلى الكـورد واقليـم كردسـتان. وتلخيصهـا بنوايا اقامـة الدولـة الكورديـة. ليـس هـذا فحسـب، بـل اعتبـار سـقوط نينـوى وصـلاح الديـن وديـالي، وقصبـات أخـرى، انمـا هـي " مؤامـرة " شـارك فيهـا الاقليـم، لتحقيـق هدفهـم في الاسـتيلاء عـلى المناطـق التـي اسـتقطعها النظـام الدكتاتـوري السـابق في اطـار سياسـة التعريـب والتبعيـث، ونـص الدسـتور العراقـي عـلى اعادتهـا، بالاسـتناد الى عمليـة دسـتورية كاملـة، وفي حقبـة زمنيـة تنتهـي عـام ٢٠٠٧.! وهـذا مـا طالبنـا بـه طـوال السـنوات الماضيـة، دون جـدوى.

واذ نتجـاوز اسـتعراض تفاصيـل مـا جـرى في العـاشر من الشـهر الجـاري، ونجـاح داعـش وحلفائهـا في اسـتباحة ثلـث الاراضي العراقيـة، ومـا حاولنـاه

للحيلولة دون ذلك، فهي صارت معروفة للجميع، نتوقف عند الحملة التشهيرية حول ما نبيته ل "تقسيم العراق"، وما نريده لشعبنا الكوردي في اطار حق تقرير المصير.

اولاً: لم نتردد يوما، في مختلف مراحل الكفاح المشترك مع سائر القوى الوطنية العراقية ضد الانظمة الدكتاتورية المتعاقبة، في التاكيد على حق تقرير المصير. ولم يكن مفهوم تقرير المصير غائباً عن البرامج المبرمة مع المعارضة، وفي مقدمتها الاحزاب والحركات الشيعية، كما ان مفهوم هذا الحق، جرى التعبير عنه بوضوح، بعد سقوط النظام الدكتاتوري السابق، وفي ديباجة الدستور، في اطار " عراق ديمقراطي اتحادي، وشراكة وطنية حقيقية ".

ثانياً: لقد استطعنا بكفاحنا وتضحياتنا انتزاع حقنا وان كان " منقوصاً " في ظل حكم صدام حسين، مجسداً في اقليم كردستان، الذي تمتع " باستقلال شبه كامل " عن المركز. وكان هذا الاقليم حاضنة لكل الاحزاب والحركات المعارضة للنظام الدكتاتوري، حيث وضع تحت تصرفها ما لديه من امكانات واوجه دعم.

ثالثاً: بعد سقوط الدكتاتورية، في عام ٢٠٠٣ بادرنا " باختيارنا " ورغبة منا بالمشاركة الفعالة في رسم ملامح العراق الجديد، بالتخلي عما كنا فيه من " شبه استقلال " والانخراط في العملية السياسية، والمشاركة في صياغة مفاهيمها وهيكليتها، قدر ما نستطيع. وقبلنا ب " التسويات " والحلول الوسطية، ثقة منا بشركائنا الذين تقاسمنا معهم ويلات النظام السابق. ووجدنا في الدستور الذي توافقنا عليه، اداة لمعالجة ما نراه "حقوقاً" لنا ولغيرنا. وشاركنا بنشاط في جميع الاستحقاقات الانتخابية

وفي الاستفتاء على الدستور. ولم نتخذ ما يتعارض مع الدستور من خطوات او تدابير مخالفة له، مع اننا كنا نستطيع فرض " أمر واقع " على ما نراه حقاً واستحقاقاً دستوريا، في تلك المرحلة حيث لم يكن البعض قادراً على مواجهة ذلك.! لكننا التزمنا الصبر واعتمدنا الدستور كحكم وفيصل.

وهذا كله خير دليل على نوايانا وسويتنا السياسية والوطنية، وحرصنا على انجاح العملية السياسبة، وتكريس النظام الديمقراطي الاتحادي، واعادة بناء دولة مؤسسات ومواطنة حرة متساوية. وقد رأينا ان نجاح العملية السياسية الديمقراطية، وتطبيق الدستور " على علاته ونواقصه " يجسد مرحلة مقبولة من مفهومنا لتقرير المصير.

رابعاً : لكن ما واجهناه من عنتٍ ومجافاةٍ وانكارٍ وتعالٍ، منذ تولي السيد نوري المالكي السلطة، وبعد تمكينه من بسط سلطته الفردية في الولاية الثانية، وتجاوزه الدستور والشراكة والتوافق الوطني، ونزوعه الى احتكار الدولة والهيمنة على مقدراتها، والانحدار بالبلاد الى متاهات الازمات المستدامة، والخرق الفاضح للدستوره، وضعنا في مسارٍ آخر يتطلب اعادة الاعتبار للاستحقاقات الدستورية والتوافقات التي تعاهدنا عليه.

لقد أكدنا منذ البداية ودائماً، أننا ملتزمون بالعيش المشترك في العراق الجديد، طالما حرص الجميع على ان يكون عراقاً ديمقراطياً اتحادياً تداوليا، وإن يجري فيه الانصياع للدستور واحترام مبادئه وجوهره، وحماية المكونات العراقية والاستجابة لحقوقها وتحقيق المساواة فيما بينها. والابتعاد عن اي ممارسة تقود الى الانفراد

بالسلطة لأي كان، وحرفها عن مسارها الديمقراطي، واعادة البلاد الى طريق التسلط والاستبداد والدكتاتورية.

وقلنا، وهذا ما اكدنا عليه علناً، اننا لسنا مستعدين تحت اي ظرفٍ أن نقبل بلي ارادتنا، واعادتنا الى المربع الاول، ومواجهتنا بما يذكرنا بالسياسات والنهج الذي اغرق كردستان في بحر من دماء مواطنيه، وتحويل موطنهم الى خرائب ومقابر جماعية.

وهذا ما واجهناه بوضوح طوال مرحلة اغتصاب السلطة والعبث بها في ولايتي رئيس مجلس الوزراء المشؤومتين.

وليس ابلغ على تاكيد ذلك من ارسال ارتال دباباته الى مشارف حدود الاقليم، بقيادة من تلطخت اياديهم بدماء الكورد، وبينهم من اصدر قرارات اعفائهم هذه الايام بعد ان تسببوا بخسارة الموصل وغيرها.؟

خامساً: ومن المؤسف ان لا يرى البعض من المنخرطين في الحملة المعادية لشعبنا، سواء بالتواطؤ مع سياسة الفريق الحاكم، او بالتزام الصمت، بدعوى الخشية من العزلة، أو عدم مراعاة مشاعر ناخبيهم، سوى ما أُكرهنا عليه من البحث عن بديل لهذا الخراب الذي انحدرت اليه البلاد، واللوذ بحقنا في تقرير المصير، ونسيان ما تعاهدنا عليه في المعارضة وفيما بعد ٢٠٠٣.

ومن المؤسف ايضاً، مساهمة البعض في تشويه دعواتنا المخلصة للخروج من المتاهة التي وضعتنا فيها سياسة الانفراد والتهميش والاقصاء والاملاءات، وتجريدها من جوانب مفهومية فيها، وتركيزها فقط على اننا نريد الانفصال، كمفهومٍ وحيد الجانب لمبدأ " تقرير المصير ".!

ويتناسى هذا البعض والاوساط المشاركة في الحملة، ما اكدنا عليه من ضرورة الالتزام بالثوابت الوطنية الكفيلة بان تجمعنا، والتجاوزات الفظة التي من شأنها أن تفرقنا :

- يجمعنا الدستور، وبناء دولة المؤسسات والحريات في اطار النظام الديمقراطي، والمشاركة الحقيقة في حكم البلاد.

- ونحن نذكر، لعل في الذكرى ما ينفع ما ورد في ديباجة الدستور من " ان الالتزام بهذا بالدستوريحفظ للعراق اتحاده الحر شعباً وارضاً وسيادة " وهو ما خرق بكل تفاصيله.! وعلى من فعل ذلك ان يلوم نفسه.

- ويفرقنا خرق الدستور، وتشويه المسار الديمقراطي، والتجاوز على الحقوق وغمطها، بالنسبة لكل المكونات، وتأسيس سلطة فردية تسلطية، تقود الى دكتاتورية من نمط جديد.

- وما حصل ويحصل حتى الان، هو الخيار الثاني الذي يجسده نهج المالكي، واصراره على الغاء الدستور، وتهميش الاخرين واقصائهم، واضطهادهم، ورفض التخلي عن السلطة تحت اي ظرف. ويحصل ايضاً اظهار فاضح لانكار حقوقنا الدستورية في استعادة المناطق المقتطعة من اقليم كردستان، بل يتجاوز الامر كل ذلك، بتلويحه بين فترة وأخرى باستخدام الزجر والقوة ضد الاقليم مختلقاً الذرائع الواهية والمفبركة احياناً، واثارة ازماتٍ تتجدد كلما راى في ذلك تصريفاً لما يواجهه من فشل وتراجع في ادارة حكم البلاد.

سادساً : ولعلم من لا يعلم، فان التطورات الاخيرة غير المسبوقة التي أدت الى سقوط نينوى وصلاح الدين وديالى واطراف من محافظة كركوك، لم تكن مقدماتها بخافية على الفريق الحاكم، إذ بادرنا في وقت

مبكر للتنبيه على ما يجري التحضير له في الموصل، وضرورة التنبه للعواقب الخطيرة التي قد تترتب عليها، مما يشكل عوامل مضافة للفتنة والتربص فيها، وكان رد الفعل إزاء تحذيراتنا المتكررة، يعكس الكيفية التي يتصرف بها من يحكم العراق، اذ قوبلت على عكس ما كان لازماً ان تقابل به في ظروفٍ مماثلة محفوفة بالمخاطر، بالاستخفاف، وربما بالتشكيك في نوايانا من التحذير!

لقد اكدنا على ان التحشد والتسلل من الحدود المتاخمة للمنطقة، ومظاهر التحريض والتحدي من داخل مدينة الموصل، باستغلال التذمر بين سكانها ممن يشعرون بالاحباط جراء سياسة التمييز والعزل الطائفي، يتواصل ويتطور دون انقطاع، ولم يكن ذلك خافياً، إلا على من كانت على ابصارهم غشاوة، أو في نفوسهم عقدة تحرك وساوسهم وتدفعهم الى الضلالة، والسير عكس الاتجاه الذي يفرضه العقل وتتطلبه الحكمة.

ومثلما أقدمنا دائماً بالانطلاق من شعورنا بالمسؤولية أزاء الاخطار التي تحدق بنا جميعاً، وضعنا قادة الاحزاب والكتل دون استثناء، في ما يدور وما ينمو من مظاهر سلبية واخطار جدية، وهو ما بادرنا اليه ايضاً، بعد سقوط الموصل والمدن والقصبات الأخرى، مؤكدين على ضرورة ابداء اقصى درجات اليقظة، والارتقاء الى المستوى الذي تستدعيه، سياسياً بالدرجة الاولى، وما تتطلبه من إجراءات وتدابير عملية، عسكرياً وأمنياً. وكانت نوايانا الصادقة تصطدم بالتشكيك والتعالي الفظ مِمَن بيدهم الحل والربط.

وظلت المؤشرات الحكومية، تؤكد على اغفال متعمد لجدية المخاطر وما تتطلبها من حلٍ سياسي جذري. بل كان التصرف عكس المطلوب

تماماً. فبدلاً من مراجعة عقلانية وحكيمة للموقف والسياسات ومعالجة الخلل السياسي والامني والعسكري في الموصل والمحافظات التي تقطنها اغلبية من المكون السني، تصاعد الموقف السلبي من أقليم كردستان واتسم باستنفارٍ عدائي، وإنكارٍ لموقعه ودوره في العملية السياسية، واجحافٍ بحق مواطني الاقليم، الى حد المحاربة في مصدر عيشهم، وقطع الاموال المخصصة للرواتب، في ذات الوقت الذي جرى صرفها للمحافظات الاخرى، وهو ما لم يسبق له مثيل في ظل الانظمة المستبدة المعادية للشعب العراقي وللحقوق القومية للكرد.

وقد جرى هذا التصعيد والتحريض ضدنا، في نفس الوقت الذي شهد تعامياً عن التحركات المريبة من التنظيمات الارهابية، وخرقها للحدود، وتجميع قواها، وتمكين خلاياها النائمة في الموصل، والمحافظات المحتلة من داعش وبقايا النظام السابق والتنظيمات المسلحة الاخرى، جهاراً وامام انظار القيادات العسكرية والامنية الاتحادية. وبدا المشهد، يفضح النهج المنحرف الذي يسعى للتعبئة ضد الاقليم، ويظهره كما لو انه عدو العملية السياسية والدستور، وكيل الاتهامات الباطلة له، حد تحميلنا مسؤولية الانهيارات التي قاد الجيش والعراق اليها.! وهو ما يجري تغذيته في مختلف الاوساط، وفي وسائل الاعلام الموالية، على مدار الساعات والايام، بمحاولة اظهار الشعب الكوردي، كمعادٍ للشيعة ودورهم ومواقعهم في السلطة السياسية للعراق.!

لقد اكدنا دائما، وعززت الحياة صدق افعالنا ونوايانا، اننا لم نكن يوماً طرفاً سلبياً في الصراع الذي دار منذ سقوط النظام الدكتاتوري، ولم نساوم أو نقف ضد اي مكون من المكونات الوطنية العراقية، بل تعاطفنا ودافعنا عن الحقوق والمطالب الدستورية للمكون السني، وعارضنا تهميشهم او اقصاءهم، او أضعاف دورهم المشروع في الحياة السياسية

وفي السلطة. كما لم نفرط في حقوق الطائفة الشيعية، أو دورهم وما يسجله الدستور لهم من مواقع قيادية في ادارة البلاد، وحرصنا على التمييز بين السياسات الخاطئة للشيعي المسؤول في الدولة ومواقفه من حقوقنا وقضايانا، والمكون الشيعي الذي نعتز بتحالفنا معه تاريخياً، وكذلك الحال مع المسؤولين السنة، والطائفة السنية. وسنظل ندافع انطلاقاً مما أقره الدستور، وتفرضه تطورات الحياة السياسية عن حقوق ومطالب جميع العراقيين على اختلاف انتماءاتهم ومبولهم السياسية والعقائدية والقومية.

وقلنا دائماً، ونؤكد اليوم ايضاً، ونحن نجتاز مرحلة دقيقة من مراحل تطور العراق الجديد، إن بقاء العراق رهن بتأمين مصالح مكوناته، والاستجابة لتطلعاتها المشروعة. ويتعذر تحقيق ذلك دون استكمال بناء أسس الدولة المدنية الديمقراطية، واقامة مؤسساتها الدستورية، وتكريس شرعية سلطاتها والحفاظ على استقلاليتها، بمعزل عن اي تشوهاتٍ تُلحق بها. ومثل هذه الشرعية تستوجب وضع الآليات التي تحول دون الانفراد بالسلطة، أو التغّول بالاعتماد عليها، أو حرفها نحو التسلط والدكتاتورية، واخراجها من المسارات التي يفرضها النظام الديمقراطي الاتحادي التداولي.كذلك يتطلب معافاة الحياة السياسية، بأخراج العملية السياسية من مجرى التحاصص الطائفي واثارة النعرات المذهبية الذميمة، وتعبئتها وتحويل ولاءاتها، فوق اعتبارات الانحياز الوطني، وقيم المواطنة الحرة.

إن كردستان عانت الويلات من الارهاب وحملات التكفير، ونحن ندرك ما تمثله المنظمات الارهابية، من اهداف واساليب وحشية، ونعرف انها لا توفر الجميع من مخططاتها الظلامية المتخلفة. ومن هذا المنطلق أدنا وندين كل المنظمات الارهابية، ونتصدى لها ولمشاريعها بكل ما

نتمكن منه من اساليب ووسائل. ولكننا ندرك، أن تصفية جذور الارهاب، واجتثاث وتجفيف مصادره يقتضي، اتخاذ السياسات والتدابير التي تحرمه من أي ملاذٍ آمن، أو بيئة مواتية، أو حاضنة ترعى وجوده وتتعاطف معه. وفي واقعنا الملموس، وبعد ثماني سنوات من نهجٍ فردي تسلطي واقصائي للمكون السني، ومن اجراءات وتدابير تفتقر لابسط دواعي التعقل والحكمة، استطاعت داعش وفرق ارهابية ومسلحين عشائريين متضررين من السياسة السائدة، أختراق مناطق واسعة، وفرض سطوتها بالقوة عليها. ان داعش ليست هي المكون السني، والتنظيمات الاخرى ليست تعبيرات عنها، واذا ما شعر بعض من سكانها، بالاطمئنان من الواقع الجديد، فان تلك ظاهرة مؤقتة، سرعان ما ستسفر التطورات اللاحقة، عن افتضاح هذا الواقع، والخروج على داعش، وبروز مظاهر الاختلاف حد الاقتتال بين المسلحين وانتفاض السكان على سلطة الارهاب الذي قد يفوق ما عانت منه في ظل الحكم الفردي المتناقض مع الدستور وسياقاته في بغداد.

وبقدر مسؤوليتنا التضامنية، فاننا سنواصل الاتصال بجميع الفرقاء، المتفقين معنا والمختلفين، بغية انضاج حلٍ سياسي جذري، قوامه اجراء اصلاح بنيوي في هيكل الدولة ومرافقها ومؤسساتها، وتكريس آلية ديمقراطية، يتعذر في ظلها تغّول اي حاكمٍ أو سلطة سياسية. وسنسعى مع الجميع، للبحث في ما يقتضيه الوضع الجديد الذي نجم الذي نجم بعد العاشرمن حزيران، من تغييرات وأطر سياسية تستجيب وتطمن المكون السني، ويعزل الارهابيين، ويقصيهم من الملاذات الامنة التي يتحركون فيها.

لقد تغاضينا عن الاساءات والاتهامات المغرضة التي يغذيها الفاشلون ضد شعبنا والاقليم، معتمدين على وعي الشعب العراقي، والمخلصين

من الكتل والاحزاب، للرد عليها ووضع حدٍ لها. ولدينا ما يشكل ردعاً مناسباً لمن تسول لهم انفسهم ومطامعهم، مواصلة هذا الطريق الوعر..

اننا نتساءل، اليس من فرق عرب العراق الى سنة وشيعة، هو من قسّم العراق فعلياً.؟
ثم اليس تكريس النزعات الطائفية، هو في صميم تمزيق نسيج المجتمع العراقي..؟

ان الشعب الكوردي، اذ يضع برلمانه وقيادته امام المسؤولية التاريخية لتحديد مسار تقرير مصيره، فانه سيواصل اتخاذ ما يراه مناسباً لحماية حقوقه، ولن يتراجع عن المسار الذي يتجسد في تقرير المصير، يتطلع في ذات الوقت، لكي تبادر القوى الحية، من أحزاب وكتل برلمانية، شيعية وسنية، لاطلاق مبادرة سياسية، يستعيد من خلالها العراق عافيته. وتتحقق فيه لكل العراقيين والمكونات دون استثناء المساواة والحريات والشراكة الفعلية في حكم البلاد، في دولة ديمقراطية اتحادية، تضع حداً للتسلط والانفراد والدكتاتورية.

ان تقرير المصير حق مشروع لشعبنا، استناداً لكل الشرائع والمبادئ الاممية والوطنية، وشعبنا لن يتراجع عن هذا الحق، وتطبيق آلياته وتامين مستلزماته، وسيعتمد في ذلك على الدعم من الشعب العراقي والتشاور مع ممثليه وكل المدافعين عن حق الشعوب والامم التي تستباح ارادتها. ان العيش المشترك خيارٌ طوعي اذا تجسد فيه مايراه الشعب استجابة لمرحلة من مراحل حقه التاريخي. وفي هذا السياق، لا يمكن لشعبنا الا ان يتذكر بعرفان، مواقف آية الله الامام محسن الحكيم والشهيد الصدر لوقوفهما الى جانب شعبنا وكفاحه دفاعاً عن حقوقه ومصالحه القومية.

والانفصال وتقسيم العراق، تقع مسؤوليته على القوى والحكام الذين يكرسون نهج تمزيق المجتمع على اساسٍ طائفي ومذهبي، ويقتلون المواطن او يقصونه على الهوية..!

اليس جلياً امام كل مواطنة عراقية ومواطن عراقي، وامام كل الشعوب المناصرة لشعبنا، ان تشبث السيد المالكي بولاية ثالثة، رغم ما اصاب البلاد من انتكاسة خطيرة، ورغم تاكيد جميع القوى على تغييره، اداة لدفع العراق الى مزيدٍ من الفوضى والتشتت، والانزلاق الى منحدر لا قرار ل؟

اننا نؤكد بوضوح اننا لن نتراجع عن حقنا في تقرير المصير، كما يقرره شعبنا بارادته الحرة.

- ان تهديد مستقبل العراق والعراقيين، هي مسؤولية يتحملها من يصرون على تمزيق نسيج المجتمع العراقي، ويخرقون الدستور، ويضعون العراقيين في مواجهة نمط جديد من الدكتاتورية.

مسعود بارزاني

رئيس اقليم كردستان

٨ تموز ٢٠١٤

تحذيرات سنة

٢٠١٥

٢٠ / ٧ / ٢٠١٥

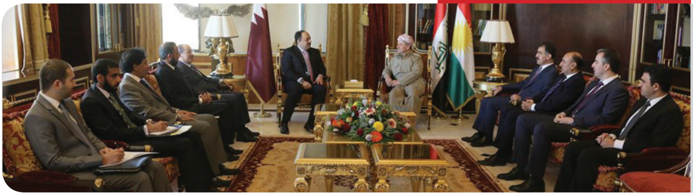

الرئيس بارزانى يستقبل وزير الخارجية القطري:

استقبل السيد مسعود بارزاني رئيس اقليم كوردستان وزير الخارجية القطري د.خالد العطية والوفد المرافق له. تحدث الرئيس بارزاني حول ظهور ونمو الارهابيين في العراق والمخاوف الناجمة عن انتشارهم مبينا ان الجرائم التي ارتكبها الارهابيون ضد المكونات المختلفة والوحشية التي تصرفوا بها لم يكن لها نظير طيلة سنوات التاريخ ووضح سيادته انهم استغلوا الصراعات الطائفية والوضع السياسي الغير مستقر والتي كانت سببا في انتشارهم.

٢٧ / ٧ / ٢٠١٥

جانب من حديث الرئيس بارزاني في لقاء مع المفوضية العليا للاتحاد الاوربي للشؤون الانسانية في العراق:

" التأريخ يحمل اخطاءً كبيرة وتخلف هذه الاخطاء مشاكل تظهر لنا بشكل مستمر، الان هناك فرصة سانحة من اجل تصحيح تلك الاخطاء، لأنه اتضح انه لا يمكن للتقسيم القسري ولا التعايش القسري ان يستمر الى النهاية".

٢٠١٥/٧/٢٩

الرئيس بارزانى يستقبل السفيرة الاسترالية في العراق:

استقبل السيد مسعود بارزاني السفيرة الاسترالية في العراق ليندال ساجس. في اللقاء تمنى الرئيس بارزاني ان تحل مشاكل العراق بصفاء نية.

٢٠١٥/٩/٥

الرئيس بارزانى يستقبل (يان كوبيتش) ممثل الامين العام للامم المتحدة في العراق:

ان خطوات (الرئيس الوزراء العراقي) يجب ان تكون لتثبيت الدستور والتاكيد عليه والشراكة الحقيقية دون تعطيل او تهميش الدستور وتهميش المكونات المشتركة في العملية السياسية العراقية وبالاخص الكورد وترسيخ حكم فردي في العراق والا ستكون مرفوضة بالكامل من قبل الاقليم. وبين سيادته ان الشراكة الحقيقية ومشاركة جميع المكونات في العملية السياسية وتنفيذ الدستور.

١٧ / ١٢ / ٢٠١٥

الرئيس بارزانى يستقبل (آشتن كارتر) وزير الدفاع الاميركي:

أن اقليم كوردستان ظل صامداً على الرغم من الظروف الاقتصادية الصعبة التي يعيشها الاقليم، حيث يمر بأزمة صعبة بعد قطع حصته من الموازنة العامة العراقية، أن صمود هذا الشعب سببه قضيته العادلة والتي يحارب ويناضل ويضحي من أجلها.

تحذيرات سنة

٢٠١٦

٦/١/٢٠١٦

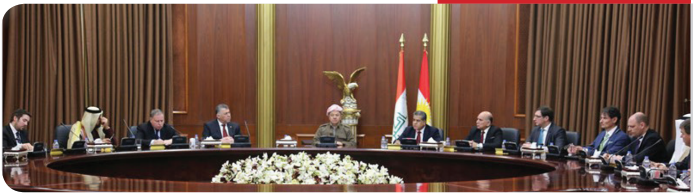

الرئيس بارزانى يجتمع مع ممثلي وقناصل الدول في أربيل:

أن إقليم كوردستان قام بدعم الحكومة العراقية الجديدة وسيستمر في الحوار معها مؤكداً في الوقت ذاته على ضرورة إيجاد شراكة حقيقية بين الطرفين، ورآى سيادته بأنه من الضروري أن يتفق الجانبان على صيغة مشتركة جديدة عن طريق التفاوض والعيش بسلام مع بعض ولعدم تكرار ماسي الماضي.

أن مسالة الطائفية هي ظاهرة خطيرة جدا، وشدد سيادته على ضرورة إنهاء روح الثأر والنزاعات الطائفية في المنطقة لإحلال السلام والإستقرار، وحذر من مخاطر إستمرار هكذا صراعات من شأنها أن تولد العديد من المشاكل حتى بعد دحر داعش.

٢٠١٦/٣/١٦

الرئيس بارزانى يستقبل الأطفال الناجين من القصف الكيمياوي لحلبجة:

لكي ننهي صفحة المآسي يجب أن نفكر في طريقة أخرى لكي يعترفوا بالشراكة مع كوردستان وأن لا ينظروا إليها كمجرد تابع لهم وتقع على عاتقها التضحية فقط، وإن إقليم كوردستان غير مسؤول عن الوضع الذي يمر به العراق.

٢٠١٦/٥/١٣

philly.com

"caliphate" entrenched across swaths of Syria and Iraq, now is the time to rethink the boundaries of the region. But unlike 100 years ago, when Britain and France divided up the Arab world, Mideast leaders must take part in the process.

Part of the Mideast reboot, Barzani hopes, ...

لقاء الرئيس بارزانى مع صحيفة وموقع فيلي :

" النظام الفيدرالي فشل في العراق والان على الشعب ان يقرر، هل انهم مع الكونفدرالية ام لا، لكن وبكل تأكيد لا نرضي بهذه الفيدرالية ولا يمكن ان نبقى بهذا الحال الى الابد".

٢٠١٦/٥/١٦

رسالة من الرئيس بارزاني بمناسبة مرور مئة عام على اتفاقية "سايكس ـ بيكو"

مضى اليوم مئة عام على توقيع إتفاقية "سايكس ـ بيكو"، هذه الإتفاقية التي تم توقيعها على أنقاض الحرب العالمية الاولى بهدف تقسيم المنطقة بدون الأخذ برأي شعوبها والطبيعة الديموغرافية للمنطقة، وقد ظلمت هذه الإتفاقية شعوب المنطقة ظلما كبيرا وبالأخص شعب كوردستان.

لقد جرى بموجب هذه الإتفاقية إلحاق كوردستان بالدولة العراقية الحديثة العهد، وقد كان لهذا الإلحاق نتيجة كارثية، فبالرغم من تأسيس الدولة العراقية على أساس الشراكة بين القوميتين الأساسيتين (الكوردية و العربية) إلا أن مبدأ الشراكة مع الكورد تم تجاهله تماما من قبل الحكومات العراقية المتعاقبة، وجرى إرتكاب الكثير من الجرائم والكوارث ضد شعب كوردستان، وقد كان نصيب شعب كوردستان من هذه الشراكة هو التعرُّض لكمٍّ هائل من جرائم الإبادة الجماعية

(الأنفال) بحق إثني عشر ألف شاب كوردي فيلي و ثمانية آلاف رجل بارزاني ومئة وإثنين وثمانين الف مواطن كوردي في منطقة كرميان وبقية المناطق، وتم قصف مدينة حلبجة بالأسلحة الكيميائية المحرّمة دوليا بالإضافة الى تخريب وتدمير أربعة ألاف وخمسمئة قرية وحملات التعريب والتدمير والإبادة الجماعية.

وبعد إنتفاضة عام ١٩٩١م، أراد شعب كوردستان أن يفتح صفحة جديدة مع الدولة العراقية ولم يلجأ إلى أساليب الثأر، لكن الحكومة العراقية إستمرت في تعنتها وتجاوزاتها بحق هذا الشعب.

وبعد عام ٢٠٠٣ وعلى أثر سقوط نظام البعث البائد، ومن أجل بناء العراق الجديد، بذل شعب كوردستان كل مساعيه وجهوده من أجل إعادة بناء العراق وفق الشراكة والديمقراطية والفدرالية وتطبيع الأوضاع على أساس الدستور والتوافق السياسي، لكنه تم تجاهل الدستور ولم يجري العمل به وتنصلت الحكومة العراقية من جميع إلتزاماتها وخرقت مبدأ الشراكة وألغت حصة الإقليم من الموازنة العامة، وقطعت قوت شعب كوردستان.

وبهذه المناسبة فإنّ الحروب والكوارث وعدم الإستقرار والتطرف وحرمان الشعب الكوردي من حقه كان نتيجة من نتائج إتفاقية "سايكس-بيكو" التي أرادت دمج مكونات المنطقة وبالأخص في العراق بالإكراه في إطار دولة واحدة، ولم

تشـهد المنطقـة أي سـلام أو إسـتقرار في ظـل سريـان مفعـول هـذا الإتفاقيــة.

وإنّ العــراق اليــوم بــات مقســما عمليــا، وتشــكّل الطائفيــة الخطــوط العريضــة لهـذا التقسـيم، ففــي العــراق وســوريا قامــت داعــش بخــرق وإزالــة الحــدود ورســمت حــدودا جديــدة، وفي ظــل الظـرف العراقـي الحـالي لا تقـع المسـؤولية ولا الملامـة على شـعب كوردســتان، وإنمــا الذيــن قســموا هــذه المنطقــة قبــل مئــة عــام يتحملـون كافـة المسـؤولية عـن هـذا الوضـع الغير مسـتقر، كـما يتحمــل أصحــاب الســلطة في بغــداد والمنطقــة مســؤولية هــذا الوضــع حيــث أرادوا أن يخلقــوا ظرفــا مــن عــدم الإســتقرار بقــوة الســلاح والإضطهــاد ولم ينجحــوا في ذلــك.

وبعــد مئــة عــام مــن التقســيم والبــؤوس والكفــاح، جــرب شــعب كوردســتان كل الســبل للحفــاظ عــلى وحــدة العــراق كدولــة بالمعنـى الحقيقـي لكـن كل محـاولات الكـورد لم تجلـب أيـة فائـدة أو نتيجــة، وإننــي ســأكون ممنونــاً مــن أي شــخص يدلنــا عــلى الطريــق الصحيــح لمــا يمكــن أن يفعلــه شــعب كوردســتان أو مــا الــذي كان مــن الممكــن أن يفعلــه لبقــاء العــراق موحــدا.

ولقطــع الطريــق أمــام مزيــد مــن الحــروب وعــدم الإســتقرار والكـوارث المتعاقبـة، ينبغـي العمـل بجديـة عـلى إعـادة النظـر في إتفاقيــة "ســايكس ـ بيكــو"، لأن شــعب كوردســتان لــن يتحمــل مزيــدا مــن الحــروب والخلافــات والتطــرف والمظــالم القوميــة، ولا يمكــن القبــول بتكــرار نفــس الأخطــاء والكــوارث التــي شــهدتها المنطقــة

خلال المئة عام الماضية، وعلى المجتمع الدولي والدول الإقليمية أن يتفهموا بأن العودة إلى الحدود الطبيعة للمنطقة وإحترام ارادة المواطنين في العراق بالإعتماد على مبادئ تقرير الحاضر والمستقبل والمصير هي السبيل الوحيد لإنهاء البؤس والظلم الذي عاشه العراق.

وحول حق تقرير مصير الشعب الكوردي في أجزاء كوردستان الأخرى، نؤكد على خصوصية كل جزء، بمراعاة ظروفه الخاصة والتأكيد على الأخذ بمبدأ السلام والحوار لحل قضية الشعب الكوردي في كل جزء.

ويجب الإعتراف بالواقع الموجود حاليا، والذي يؤكد بأن الدول التي تم استحداثها بعد إتفاقية "سايكس - بيكو" لم تراعى فيها مبادئ وقيم الوطنية، وأُلغيَتْ تلك الحدود المصطنعة ولم يبق للسيادة أي معنى وإنتهت "سايكس - بيكو" بشكل فعلي.

لذلك تقع على عاتق المجتمع الدولي مسؤولية تاريخية وأصبح لزاما عليه أن يفكر في إيجاد حل واقعي وحقيقي لراهن العراق والمنطقة بدلا من الإصرار على إستمرار مآسي الشعب العراقي، وإلا فإن الحروب والتطرف والكوارث ستبقى مستمرة وسيكون السلام والأمن الدوليين في خطر حقيقي.

وفي ظل الظروف الصعبة والعصيبة التي نمر بها في الوقت الحالي، ولإنهاء كل ما شهدناه من مشاكل وكوارث ولضمان عدم تكرار المآسي التي مرت على المنطقة خلال القرن الماضي

في ظـل إتفاقيـة "سـايكس ـ بيكـو"، ينبغـي علينـا أن لا نضيّـع مـن أيدينـا الفرصـة التاريخيـة المتاحـة حاليـا لشـعبنا، وأطالـب بحـوار جـاد بـين الإقليـم وبغـداد للوصـول إلى حـل جديـد، وإن لم ينجـح مبـدأ الشراكـة، فلنكـن متعايشـين مـع بعـض في ظـل علاقـات الأخـوة وحسـن الجـوار. وإن أرادت بعـض الأطـراف التنصـل مـن هـذه الفرصـة التاريخيـة والتهـرب منهـا بحجـج مختلفـة، فأؤكـد لهـم بـأن الشـعب هـو صاحـب القـرار، وإن قـرار الشـعب هـو اقـوى وأكـثر شرعيـة، وبالتأكيـد سـيكون للشـعب قـراره وسـيقرر مصيـره بنفسـه.

٤ / ٧ / ٢٠١٦

الرئيس بارزاني ستقبل (ارشد الصالحي) رئيس الجبهة التركمانية في العراق:

"يجـب ايجـاد حلول جديدة للعـراق وعلى المكونـات في العـراق ايضا ان يـؤدوا دورهـم في تحديد هـذا المصير".

١٩ / ٧ / ٢٠١٦

الرئيس بارزانى يستقبل وفداً مشتركاً من قناصل وممثلي الدول العربية في أربيل:

أنّ سياسة إنكار وجود وحقوق الشعوب والقوميات هي سياسة عفى عليها الزمن ولم يعد لها أية قيمة أو معنى، وقد حان الوقت لشعوب المنطقة لكي تتعايش مع بعضها بسلام وإحترام.

٣٠ / ٧ / ٢٠١٦

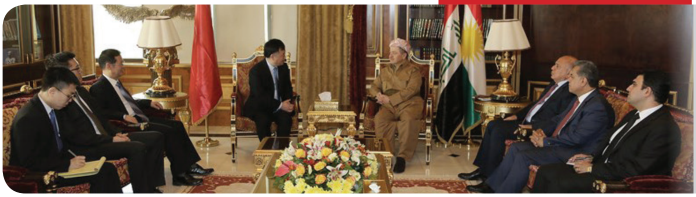

الرئيس بارزانى يستقبل سفير الصين لدى العراق:

أن شعب كوردستان قدم أشكالاً مختلفة من التضحيات للعراق وكان نصيبه الذي يلقاه في هذه الدولة هو القتل الجماعي وإستلاب حقوقه.

٢٠١٦/١١/١٦

الرئيس بارزانى يجتمع مع شخصيات إجتماعية ووجهاء في بعشيقة:

عندما سقط نظام البعث عام ٢٠٠٣، قلنا في حينها الحمدلله تخلصنا من هذا النظام الدكتاتوري وسنعيش في أمان وراحة بعد سقوط النظام، ولم يستمر الوضع كثيراً وتعرضنا لمصائب ومشاكل كثيرة من قبل أنصار الإسلام والقاعدة، وبعد هذه المشاكل شهدنا حكم شخص وصل لكرسي الحكم بدعم من الكورد في بغداد، لكنه وللأسف لم يكن وفياً لدور ودعم وتأييد الكورد له، بل كان سبباً في قطع رواتب ومستحقات الإقليم المالية وأرزاق هذا الشعب وكان ينتظر طائرات الـF16 ليهاجم بها إقليم كوردستان.

تحذيرات سنة

٢٠١٧

١٢ / ١ / ٢٠١٧

الرئيس بارزانى يجتمع مع ممثلي الدول والقناصل في اربيل:

لا يحق لأحد أن يعاتب الكورد حول وحدة العراق لأن إقليم كوردستان قدم الكثير قبل وبعد عام ٢٠٠٣ لتثبيت الشراكة الحقيقية والتعددية ومبادئ الفدرالية والديمقراطية، وأوضح بأن سيادته تحدث بصراحة مع رئيس الوزراء والأطراف السياسية العراقية خلال زيارته الأخيرة الى بغداد حول مستقبل الإقليم وقد استقبلوا كلام سيادته بإيجابية مبيناً سيادته بأن الإقليم وبغداد إتفقا على بدء الحوار للوصول إلى حل ينهي التراجيديا والمشاكل التي حدثت في الماضي وضمان عدم تكرارها".

٢٠ / ١ / ٢٠١٧

الرئيس بارزانى يشارك في جلسة خاصة في منتدى دافوس الإقتصادي العالمي:

أن الصراعات الدينية والمذهبية والطائفية في العراق وسوريا باتت تشكل النقطة الأهم في الوضع العام ومن الصعب جداً إيجاد حل سريع لهذا الواقع، وشدد سيادته أيضاً على ضرورة العمل لإيجاد الحلول من أجل إستتباب الإستقرار في هذين البلدين.

٢٣ / ١ / ٢٠١٧

الرئيس بارزانى لصحيفة "الشرق الأوسط":

سيتم إعلان استقلال كردستان في اللحظة التي يتولى فيها نوري المالكي رئاسة الوزراء وليكن ما يكون ودون الرجوع إلى أحد، لا يمكن قبول البقاء في عراق يحكمه المالكي.

ولفت البارزاني إلى أنه: صارح العبادي وقادة سياسيين التقاهم في بغداد، بأن العراقيين فشلوا في بناء شراكة حقيقية فيما بينهم، وأنه من الأفضل أن نكون جيرانا طيبين"، موضحا أن "إمكانية العودة إلى العراق السابق الموحد صعبة، صعبة جدا".

٤ / ٢ / ٢٠١٧

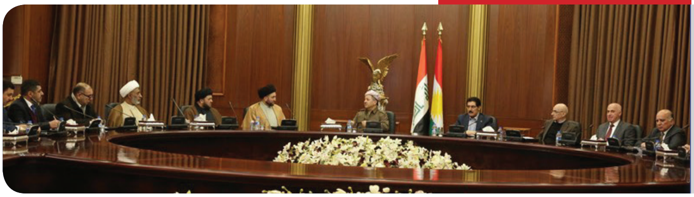

الرئيس بارزاني يجتمع مع (عمار الحكيم) وفد من التحالف الوطني العراقي:

تطرق الرئيس بارزاني خلال القاء إلى المآسي التي أصابت شعب كوردستان على يد الحكومات العراقية المتعاقبة منذ مرحلة تأسيس الدولة العراقية وحتى سقوط النظام البائد في عام ٢٠٠٣ وأشار سيادته أيضاً للتجاوزات التي تعرض لها شعب كوردستان بعد سقوط النظام السابق، وأكد بأن شعب كوردستان حاول جاهداً من أجل وحدة العراق وبناء العراق الجديد بعد إسقاط النظام السابق لكن هذه المحاولات كانت تجابه دوماً بتخريب الشراكة والتجاوز على حقوق شعب كوردستان وإضفاء

لغة الأغلبية على العلاقات وأخيراً قطع قوت شعب كوردستان مثلما حدث في المراحل السابقة. وأكد الرئيس بارزاني أيضاً على أن هذه الأسباب هي التي أدت إلى إنعدام الثقة وتعميق المشاكل بين الطرفين، وشدد سيادته على ضرورة وجود حل يرضي الجميع وينهي المشاكل ويضمن عدم إعادة المآسي التي إرتكبت بحق شعب كوردستان.

١١ / ٣ / ٢٠١٧

الرئيس بارزانى يجتمع مع وفد من مركز الرافدين للحوار:

أن دولة العراق تأسست وفق مبدأ الشراكه بين الكورد والعرب ومراعاة حقوق المكونات الأخرى، ولكن شعب كوردستان لم ينل من تلك الشراكة سوى تخريب ٤٥٠٠ قرية وجرائم الأنفال التي راح ضحيتها أكثر من ١٨٢ ألف شخص مازال مصيرهم مجهولا بالإضافة الى ألفي شاب كوردي فيلي وثمانية آلاف بارزاني وقصف حلبجة بالأسلحة الكيمياوية المحرمة دولياً، وأكد سيادته أيضاً بأن شعب كوردستان لم يلجأ أبداً إلى

أساليب الإرهاب وإستهداف المدنيين لا في مرحلة ثورة أيلول ولا في المراحل الأخرى من نضاله المتواصل، وبيّن سيادته بأن شعب كوردستان لم يلتجأ إلى الثأر بعد إنتفاضة آذار عام ١٩٩١ وذلك من أجل فتح صفحة جديدة مع دولة العراق.

وتطرق الرئيس بارزاني الى مرحلة ما بعد سقوط نظام البعث وأشار إلى محاولاته بمعية الرئيس مام جلال في سبيل كتابة الدستور وتشكيل عراق ديمقراطي فيدرالي يضمن حقوق الجميع. وأبدى إستيائه من تصرفات وقرارات الحكومة العراقية التي كانت مغايرة تماما للمبادئ التي تم تثبيتها في الدستور العراقي حتى وصلت الأمور إلى النعرات الثأرية وتعميق الحقد الطائفي ومحاصرة البيشمركة وتهديد كوردستان وصولاً الى قطع قوت شعب كوردستان، وأكد سيادته أيضاً بأن كل ما تم ذكره يعني فشل التوافق والفدرالية ومبدأ الشراكة، وأن شعب كوردستان ليس مسؤولاً عن الوضع المزري الذي يعيشه العراق بل تتحمل الحكومة المركزية والأطراف السياسية مسؤولية تردي هذا الوضع.

وشدد على حق شعب كوردستان في تقرير مصيره مؤكداً بأن أي إتحاد قسري أو إنفصال قسري لم ولن ينجح في أي دولة من دول العالم.

٢١ / ٦ / ٢٠١٧

الرئيس بارزانى يجتمع مع شخصيات إجتماعية وأكاديمية و رؤساء عشائر عربية في محافظة نينوى وقضاء مخمور:

سلط الرئيس بارزاني خلال اللقاء الضوء على قرار الإستفتاء لشعب كوردستان، حيث جاء نتيجة لتجربة مرَّة مع الدولة العراقية، وتحدث بالتفصيل عن الكوارث والمشاكل التي عانى منها شعب كوردستان جراء سياسات الحكومات العراقية المتعاقبة والتي تجاوزت دوماً على مبدأ الشراكة.

وتطرق الرئيس بارزاني في كلمته إلى مرحلة ما بعد سقوط نظام البعث والمشاركة الفعالة لكوردستان في إعادة بناء الدولة العراقية وصياغة الدستور، لكن الحكومة العراقية قطعت حصة الإقليم وقوت شعب كوردستان من الموازنة العامة العراقية بشكل غير قانوني وغير دستوري، وفي ذلك اليوم الذي قرر فيه هؤلاء قطع حصة شعب كوردستان هم أنفسهم من قرروا تقسيم العراق.

وبيَّن الرئيس بارزاني بأنَّ بقاء العراق كما ما هو عليه، يشكل خطراً وتهديداً كبيراً للجميع، وأكد بأنه لا يمكن القبول بالبقاء ضمن عراق موحد تتقاتل فيه جميع مكوناته فيما بينهم ويتسببوا في تعميق المشاكل.

٢٠١٧/٦/٢٢

الرئيس بارزانى يجتمع مع ممثل الإتحاد الأوربي في العراق وسفراء وقناصل وممثلو الدول الأعضاء في الإتحاد الأوربي:

وأشار الرئيس بارزاني خلال اللقاء إلى مرحلة ما بعد ٢٠٠٣ حيث حاول شعب كوردستان بكل ما أوتي من قوة للمساهمة في مسيرة إعادة بناء العراق على مبدأ الديمقراطية والفدرالية وصياغة دستور يضمن الشراكة والتوافق، وكان لهذا الشعب أملٌ كبيرٌ في التنعم بحياة جديدة في العراق الجديد، ولكن هذه المبادئ التي تم الإتفاق عليها ومن ضمنها الدستور تم تهميشها مرة أخرى بالإعتماد على عقلية الحاكم المركزي المتنفذ في بغداد، وتم تجاوزها ووصل الأمر بحكومة بغداد الى معاقبة ومحاسبة شعب كوردستان بقطع قوت أبنائه، وقد شكَّل هذا الإجراء بحد ذاته تجاوزاً خطيراً، حيث وأد جميع المحاولات الهادفة لبناء العراق الجديد ومبدأ الشركة.

وأكد الرئيس بارزاني بأنّ شعب كوردستان مرّ بتجربة مريرة مع الدولة العراقية وجرب جميع السبل لحماية العراق الموحد والحفاظ عليه وقدم الكثير من التضحيات، ولكنَّ كل ذلك لم

تكن له أية نتيجة إيجابية مثمرة، حتى وصلت الظروف إلى هذه المرحلة التي نعيشها الأن، حيث لا نستطيع الحفاظ على هذه الشراكة ولا نستطيع أن نحذر من محاولات إفتعال الفتن والحروب والمشاكل المتوقعة، لذلك فإنّ الحل الأفضل هو أن نعيش معاً في علاقة حسن جوار أفضل من أن نعيش في بلد واحد ونتقاتل بشكل دائم.

٦ / ٧ / ٢٠١٧

الرئيس بارزانى يجتمع مع عدد من أعضاء منظمة "وفد من أجل الحوار" الدولية:

بيّنَ الرئيس بارزاني خلال اللقاء بأن دولة العراق بنيت على مبدأ الشراكة مع شعب كوردستان لكن بغداد تجاوزت كل حدود وأسس هذه الشراكة، ولم يكن نصيب شعب كوردستان من هذه الشراكة سوى الأنفال والقتل الجماعي والتخريب والقصف بالأسلحة الكيمياوية، وفي مرحلة ما بعد عام ٢٠٠٣ قرر شعب كوردستان بشكل إختياري أن يكون جزءا من الدولة العراقية وأن يلعب دورا أساسيا في بناء العراق الجديد وفي صياغة الدستور الدائم للعراق الإتحادي الديمقراطي، لكن وللأسف تم إهمال هذا

الدستور والتجاوز عليه ووصلت الأمور الى قطع حصة إقليم كوردستان من الموازنة العراقية العامة، وتم قطع قوت شعب كوردستان وحرمان الأطفال من الحليب.

وأوضح سيادته بأن الحكومة العراقية لم تف بالتزاماتها تجاه قوات البيشمركة كجزء من المنظومة الدفاعيه العراقية، وقد فُرِضَ على البيشمركة حصار من قبل بغداد ولم تعط بغداد إستحقاقات هذه القوات من الأسلحة للدفاع عن كوردستان، وبين بأن أفراد قوات البيشمركة ضحوا بدمائهم دفاعا عن المناطق التي جرى إحتلالها من قبل إرهابيي داعش دون التميز بين أية قومية أو دين أو مذهب.

٢٠١٧ / ٧ / ١١

لقاءات وإجتماعات الرئيس بارزانى في بروكسل:

في إطار زيارته للعاصمة البلجيكية بروكسل ألقى السيد مسعود بارزاني رئيس إقليم كوردستان كلمة في مبنى البرلمان الأوروبي.

قد تحدث الرئيس بارزاني في كلمته بأن شعب كوردستان حاول منذ أكثر من ١٠٠ عام أن يبني شراكة حقيقية وعراق فيدرالي

ديمقراطي ولكن للأسف فإنّ كلا الخيارين لم يلقيا أي تقبل من الطرف الآخر. وأوضح بأنَّ المرحلة الأولى من حكم العراق إستلم فيها السنة السلطة حتى عام ٢٠٠٣، وفي المرحلة الثانية منذ عام ٢٠٠٣ حتى اليوم فإن الشيعة هم الذين يحكمون العراق، وفي المرحلة الأولى حاول شعب كوردستان جاهدا أن يعيش بسلام في العراق، وقد كان للكورد فضلاً في إلحاق ولاية الموصل بدولة العراق، وأصروا أن لا تكون جزءا من تركيا، لكن ما عاشه شعب كوردستان في هذه الفترة كان مخيبا للآمال، فقد جرى تدمير قرى كوردستان، ولم يكن نصيب هذا الشعب من هذه الشراكة غير الأنفال والقتل الجماعي والتخريب والتهجير.

وبيَّن الرئيس بارزاني بأن كوردستان كانت عاملاً رئيسياً في أن يعتلي الشيعة حكم العراق في المرحلة الثانية بعد سقوط الدكتاتورية، لكنّ الشيعة أيضا وللأسف وقفوا ضد كوردستان وقطعوا حصة الإقليم من الموازنة العامة العراقية، وقال سيادته: إنْ لم نستطع أنْ نكون شركاء في وطن واحد فلنعش كجارين مسالمَين، وإن لم يتحقق ذلك فإن أمن المنطقة سيكون في خطر كبير ولا نستبعد حدوث حروب دموية.

وأكد سيادته بأن تجارب الشعوب في العالم وبالأخص في أوروبا أثبتت استحالة نجاح أي اتحاد قسري أو أي تقسيم قسري وقال سيادته: لقد جاء في الدستور العراقي بأن تنفيذ هذا الدستور والالتزام بمبادئ الدولة الاتحادية يضمن وحدة العراق، مما يعني بأن الدستور يعطينا هذا الحق.

١٩ / ٧ / ٢٠١٧

رسالة الرئيس بارزاني الى الرأي العام:

بسم الله الرحمن الرحيم

لقد تطرق بعض السياسيين والمسؤولين العراقيين خلال الأيام الماضية الى الدستور والإلتزام بالدستور العراقي بهدف معاداة شعب كوردستان ومنعه من ممارسة حقه في الإستفتاء. كان الأجدر بهؤلاء السادة ان يدققوا في الدستور العراقي حيث جاء في الديباجة وبكل وضوح بأن الإلتزام بالدستور ضمانة بقاء العراق موحداً. ومن هنا نتساءل هل انهم التزموا بالدستور؟ هناك عشرات الأمثلة تؤكد بأن الحكومات العراقية المتعاقبة لم تلتزم بذلك الدستور الذي صوت له شعب العراق، وبعكس الدستور فقد تم تغيير التوازن العسكري وهمّش الكورد في حين ان البيّشمەرگة وضع اللبنات الأساسية للجيش العراقي بعد عام ٢٠٠٣.

وفي السلك الدبلوماسي والشؤون الخارجية كذلك يجري العمل من اجل إبعاد ممثليات شعب كوردستان. فرض الحصار منذ سنين على البيّشمەرگة الذي هو جزء من المنظومة الدفاعية العراقية. هذا إضافة الى إهمال المادة ١٤٠ وتشكيل المجلس الإتحادي، ذلك المجلس الذي يضمن التوافق والتوازن داخل المكونات العراقية، كما جرى العمل على التجاوز على اسس النظام الفدرالي او عدم تطبيقه بعكس ماجاء في

الدستور. لقد وصل الحال الى قطع قوت شعب كوردستان بجرة قلم ولم نر اي جهة سياسية او مركز ديني يدين هذا القرار اللادستوري واللاإنساني الذي قطع قوت شعب كوردستان وحليب أطفال كوردستان. وفق اي قانون او مادة دستورية يحق للحكومة العراقية اتخاذ الإجراءات اللاقانونية بحق شعب كوردستان؟.

من جهة أخرى كان العراق بحاجة الى أسس للتوافق من اجل الشراكة بين المكونات لكنهم قضوا على ذلك التوافق أيضاً، والآن ينادون بالأغلبية السياسية، ونحن نعلم جيداً ماذا يرومون من وراء الأغلبية السياسية والذي هو القضاء على الشراكة وتهميش وإقصاء المكونات الرئيسية الأخرى.

نعلن للجميع بأن الإستفتاء حق طبيعي لشعب كوردستان وكل شعوب العالم ويجب ممارسة هذا الحق الطبيعي، لماذا يجب تحريم هذا الحق على شعب كوردستان وحده؟؟.

نحن ملتزمون إزاء دماء شهدائنا والرأي العام والمطالب العادلة لشعبنا، لذا لن نتراجع عن حقنا، وشعب كوردستان سيمارس حقه الطبيعي هذا بالطرق السلمية بعيداً عن العنف لأننا لانريد إعادة التجارب المريرة الماضية، ونرغب ان نكون كلانا جارين جيدين وعمقين ستراتيجيين لبعضنا البعض وان نكون متعاونين كإخوة وبيننا التنسيق في كافة المجالات. لأن زمن التهديد والوعيد والوقوف ضد حقوق شعب كوردستان العادلة قد ولى، ولا نريد ان يستخدم احد هذه اللغة معنا. شعب كوردستان يرغب في السلام والتآخي، ولايقبل لغة التهديد والوعيد والإنكار من احد.

مسعود بارزاني

١٩-٧-٢٠١٧

٣١ / ٧ / ٢٠١٧

كلمة الرئيس بارزانى في مراسيم إحياء الذكرى٣٤ لجريمة أنفال البارزانيين:

في سبتمبر من العام الماضي زرت بغداد، وقبل زيارتي بشهر أي في شهر اغسطس زار رئيس وزراء الإقليم بغداد، وتحدثنا هناك بمنتهى الصراحة وبروح ملؤها الأخوة والهدوء مع رئيس الوزراء ومع كافة الأطراف العراقية، وأكدت لهم وبكل صراحة بأننا لا يمكن أن نعيش معاً في بلد واحد، فأنتم لا تؤمنون بالشراكة وقد فشلت الشراكة التي بُنيت على أساسها دولة العراق فلنفكر بجدية وبكل جرأة، وبعد أن فشلنا في أن نكون شركاء حقيقيين في هذا الوطن، لنعيش جنبا الى جنب كجيران تجمعنا الكثير من العلاقات الطيبة، وطلبت منهم أن يأخذوا الأمور بجدية، لكنهم وللأسف لم يفعلوا ذلك وتصوروا بأننا نستخدم هذا الامر كورقة ضغط ضدهم، إننا نؤكد بأن هذا الأمر لا يمكن أن يكون بطاقة ورقة ضد أحد، بل إن هذا القرار تم إتخاذه عن قناعة تامة لشعبنا، حيث قرر ممثلو هذا الشعب أن يتوجهوا نحو صناديق الإستفتاء لتقرير مصيرهم.

٢ / ٨ / ٢٠١٧

الرئيس بارزانى يستقبل وفداً من رابطة العالم الاسلإمي:

أن الشعب الكوردي سلك كافة السبل السلمية لتعزيز الشراكة مع العراق ولكنَّ الحكومات العراقية المتعاقبة لم تحترم هذه الشراكة وهي المسؤولة عن كل ما حصل من مشاكل لجميع مكونات العراق.

٣ / ٨ / ٢٠١٧

الرئيس بارزانى يستقبل رؤساء تحرير عدد من الصحف الكويتية:

الحكومات المتعاقبة العراقية لا يمكن أن تقبل بشعب كردستان كشريك حقيقي لها، وفي الواقت ذاته فإن شعب كوردستان لا يمكن أن يقبل بأن يكون مستعبدا ومهمشا، واليوم وبما أننا لم نستطع تحقيق الشراكة الحقيقية بيننا، فلنعش كجيران نحترم بعضنا البعض ونقف أمام كل محاولات إثارة وتعميق المشاكل وكل ما يرمي إلى إشعال فتيل الحروب والفتن.

٩ / ٨ / ٢٠١٧

الرئيس بارزاني: العراق فشل في قبول كوردستان كشريك حقيقي

أعلن الرئيس مسعود بارزاني خلال اجتماعه مع علماء الدين الإسلامي في الإقليم، ان العراق فشل في ان يقبل بكوردستان شريكا حقيقيا ولم يتعامل مع مواطني كوردستان على انهم عراقيون، فقد هدمت الحكومات العراقية ٤٥٠٠ قرية كوردستانية من اصل ٥٠٠٠ وسواها بالأرض، إضافة الى عمليات التعريب وانفلة شعب كوردستان وقصفه بالسلاح الكيمياوي المحرم دولياً.

١٠ / ٨ / ٢٠١٧

الحياة
AL HAYAT

الرئيس بارزاني لصحيفة «الحياة»:

قال رئيس إقليم كوردستان مسعود بارزاني بوضوح في حوار مع صحيفة «الحياة»:

الدولة العراقية مقسّمة عملياً وانتهكَت أسس الشراكة والدستور، والحرب الطائفية موجودة ولا توجد سيادة للدولة، وبالتأكيد (إقليم) كردستان ليس مسؤولاً عما آلت إليه الدولة العراقية. بالعكس، نعتبر استقلال كردستان وسيلة لحل المشاكل والعقبات. لسنا من فرّط بوحدة العراق. عدم الالتزام بالدستور والسياسات الخاطئة للحكومة العراقية هي التي استهدفت وحدة العراق.

نسأل لماذا يتم تهميش السنّة؟ هذا دليل على فشل الدولة العراقية وانتهاك الدستور. لم يتعرض إقليم كردستان إلى التهميش فقط، بل هُدِّمت الشراكة وتعرّض شعب كردستان إلى الإبادة الجماعية. طالما لم نستطع العيش معاً في دولة واحدة من الممكن أن نصبح جيراناً متحابين، ونفتح صفحة جديدة من التعايش السلمي والتعاون.

١٠ / ٨ / ٢٠١٧

الرئيس بارزانى لصحيفة «الأهرام»:

أجرت صحيفة «الأهرام» حوارا مع السيد مسعود بارزانى رئيس إقليم كوردستان، جاء فيه:

اكد الرئيس بارزاني: لقد أفشلت كل الحكومات العراقية المتعاقبة منذ تأسيس الدولة فى عشرينيات القرن الماضى وحتى يومنا هذا مبدأ «الشراكة الحقيقية بين القوميتين الرئيسيتين فيها»، وتعاملوا معنا كخصم بل وكعدو، واستخدموا كل أنواع الحروب بما فيها حرب الإبادة الجماعية كما حدث فى حلبجة كيمياويا وكما حدث فى الأنفال سيئتى الصيت التى راح ضحيتها أكثر من ١٨٠ إلف مواطن كردستاني، إضافة إلى تدمير ٤٥٠٠ قرية كردية من مجموع خمسة آلاف قرية. وبعد عام ٢٠٠٣ تأملنا خيرا وذهبنا إلى بغداد لنؤسس معا دولة المواطنة والشراكة الحقيقية، ونعوض المتضررين من الأهالي، وشاركنا فى وضع دستور دائم للبلاد، لكن خلال أربعة عشر عاما منذ ذلك التاريخ لم يثبت القائمون على الأمر فى بغداد أنهم أفضل من سابقيهم فى التعامل مع قضيتنا، ومارسوا ذات السياسة القديمة فى محاولة للتهميش والإقصاء بل والتدمير كما حصل فى قطع حصة إقليم كوردستان من الموازنة العامة للبلاد، ووقف صرف رواتب الموظفين منذ عام ٢٠١٤ وحتى يومنا فى محاولة لممارسة نوع آخر من الإبادة الجماعية للسكان وإشاعة الفوضى وإيقاف التنمية والازدهار فى الاقليم. أبلغناهم فى بغداد أن هذه السياسة دفعت الشارع فى إقليم كردستان بالضغط على الإدارة هنا لتغيير العلاقة مع بغداد، والعمل من اجل الاستقلال درءا لتطور المشكلات والصراعات المحتملة، والانتقال من شراكة فاشلة إلى جيرة ناجحة.

وقال الرئيس بارزاني: أعتقد أن شركائنا فى بغداد عملوا على إفشال الدستور، والدليل على ذلك أنهم وضعوا قانون النفط والغاز على الرف ولم يفعلوه، وهو القانون الذى شاركنا فى وضع مسودته

معهم، والذى ينظم كل ما يتعلق بالطاقة بين الأقاليم والمحافظات من جهة، وبين المركز بغداد من جهة أخرى، لقد خرقوا فى بغداد الدستور فى كثير من مواده ومنها المادة ١٤٠ وفى مسألة البيشمركة وفى غيرها.. لقد فشلوا فى اقامة دولة المواطنة والشراكة الحقيقية والديمقراطية الحقة، ومالوا تدريجيا إلى تكثيف السلطة بأيديهم وتهميش المكونات الأخرى تماما كما حصل مع الكوردستانيين.

١٩ / ٨ / ٢٠١٧

الرئيس بارزانى يستقبل الأمين العام لإتحاد الجامعات العربية:

إستقبل السيد مسعود بارزاني رئيس إقليم كوردستان، الأمين العام لإتحاد الجامعات العربية عصام عرابي أبوعدوان. أشار الرئيس بارزاني إلى التاريخ المشترك لشعب كوردستان والدولة العراقية، والمآسي التي تعرض لها هذا الشعب، وأكد بأن الحكومات العراقية المتعاقبة تجاوزت على مبدأ الشراكة في كافة المراحل التي مر بها العراق، وأن شعب كوردستان ملَّ من تكرار التجارب الفاشلة، ولذلك فقد قرر إجراء الإستفتاء والمضي قدما صوب الإستقلال.

٢٠ / ٨ / ٢٠١٧

الرئيس بارزاني لـصحيفة "عكاظ":

صحيفة عكاظ السعودية حاورت الرئيس مسعود بارزاني، جاء فيه:

قال الرئيس بارزاني: بعد سقوط نظام صدام في ٢٠٠٣، قلنا لكل الأحزاب والقيادات، تعالوا لنبني عراقا ديموقراطيا فيديراليا، وبذلنا ما أمكن من جهود لإنجاح التجربة الجديدة، لكن مع الأسف كانت المفاجأة أننا صدمنا بالأساليب السابقة نفسها، تجاهل للحقوق، وإنكار للآخر، وعدم قبول الشراكة، واحتكار السلطة، لدينا دستور للعراق ومع ذلك أتحدى أنهم نفذوا بندا واحدا من الدستور الجديد في المسائل الأساسية المتعلقة بين الإقليم وبغداد. تحدثت مع الإخوة في بغداد بكل صراحة، طالما فشلنا في الشراكة الحقيقية دعونا نصبح جيرانا.

٢١ / ٨ / ٢٠١٧

الرئيس بارزاني: لن نقبل بتأجيل الإستفتاء تحت اي ضغط كان

اجتمع الرئيس مسعود بارزاني رئيس إقليم كوردستان مع ممثلي النقابات والمنظمات المهنية والجماهيرية في إقليم كوردستان والناشطين في المجالات المدنية والإنسانية المختلفة.

وبشأن اسلوب وعقلية التعامل السلطات في بغداد قال الرئيس بارزاني"كنت احس منذ فترة ان العقلية لم تتغير، فطالما ان هناك عقلية تفكر بالتسلط بقوة السلاح وإسكات الكورد فلن يكون هناك امل في إمكانية التعايش وهنا يكمن اصل الخطر ولم تعد هناك ثقة بيننا، فكلما شعروا باستعادة القوة اعدوا العدة للإنقضاض على كوردستان والسيطرة عليها بالحديد والنار من جديد.

وحول ايجاد حل بديل قال الرئيس بارزاني"حاولنا كثيراً مع بغداد وامريكا والتحالف الدولي بأن لولا ايجاد حل لهذه الحالة فسيكون من الصعب تحمل الوضعية، لكنهم لم يأخذوا التحذير والمقترح على محمل الجد وكانوا يعتقدون انها ورقة ضغط او الهدف منه الحصول على امتيازات في حين لم تكن المسألة كذلك، وكان علينا ان نتخذ هذا القرار قبل هذا الوقت.

٢٠١٧/٨/٢٢

الرئيس بارزاني يستقبل وزير الدفاع الأمريكي:

إستقبل السيد مسعود بارزاني رئيس إقليم كوردستان، وزير الدفاع الأمريكي جيمس ماتيس والوفد المرافق له المؤلف من المبعوث الخاص لرئيس الولايات المتحدة لتحالف الحرب ضد إرهابيي داعش بريت ماككورك والسفير الأمريكي لدى العراق دوكلاس سوليمان وعدد من المسؤولين والمستشارين في وزارة الدفاع.

وتحدث الرئيس بارزاني خلال اللقاء حول المآسي التي عانى منها شعب كوردستان على مدى التاريخ المشترك مع دولة العراق، وقد كان آخرها التجاوز على الدستور وإنعدام مبدأ الشراكه والتوافق، وأكد بأن الدستور العراقي يعطي هذا الحق لشعب كوردستان بأن يقرر مصيره، حيث تذكر ديباجة الدستور بشكل واضح بأن بقاء العراق موحدا مرهون بتطبيق الدستور. وأكد سيادته على أن شعب كوردستان قد سلك طريقا سلميا بعيدا عن العنف، وإنه سيستمر بالسير في هذا الطريق لتحديد شكل العلاقة مع العرق وللوصول إلى قناعة مشتركة توكد على العيش في علاقة حسن جوار إيجابية بعيدة عن القتال والعنف.

٢٦ / ٨ / ٢٠١٧

الرئيس بارزانى يستقبل وزيري خارجية ودفاع فرنسا:

إستقبل السيد مسعود بارزاني رئيس إقليم كوردستان، وزير خارجية فرنسيا جان إيف لودريان و وزيرة دفاع فرنسا فلورنس بارلي والوفد المرافق لهما. أكد الرئيس بارزاني للوفد الضيف بمنتهى الصراحة بأنّ شعب كوردستان لن يتحمل تكرار التجارب الفاشلة، وما دمنا لم ننجح في تثبيت أسس ومبادئ الإتحاد الإختياري في العراق منذ حوالي مئة عام، وبما أن حكومة بغداد ماتزال تتجاوز على حقوق شعب كوردستان، فإنّ شعب كردستان سيسلك سبيل الإستفتاء وتقرير المصير، ويتمنى هذا الشعب أن يعيش في علاقة جيرة إيجابية جنبا إلى جنب مع بغداد، وأن يبني معها علاقات جوار جيدة.

٦ / ٩ / ٢٠١٧

الرئيس بارزانى يجتمع مع عدد من مثقفي وكتاب وصحفيي وفناني كوردستان:

لم يخفِ الرئيس بارزاني بأن العراق الحالي وبشكله الفعلي، ليس جمهوري ولا برلماني ولا ديمقراطي، بل تحول إلى دولة تحكمه حكومة طائفية ومذهبية، وفيما إذا تم إعتماد نظام الأغلبية في العراق، فسيكون الكورد هم الخاسرون دوما لأن عدد نواب الكورد في أحسن وأفضل الأحوال لن يصل الى الحد المطلوب في مجلس النواب.

٧ / ٩ / ٢٠١٧

العربية

الرئيس بارزاني لقناة العربية:

بين الرئيس مسعود بارزاني رئيس إقليم كوردستان خلال مقابلة له مع قناة العربية الفضائية، انه "اتفقنا على تشكيل دولة مدنية ديمقراطية

لكننا اليوم أمام دولة دينية طائفية"، وأكد: "لا نريد تكرار تجارب فاشلة في العلاقة مع بغداد". وقال " قبل ٢٠٠٣ كنا اشبه بدولة مستقلة لكننا بعد سقوط نظام البعث ذهبنا الى بغداد وقرر برلمان وشعب كوردستان الاتحاد الطوعي مع بغداد والتخلي عن استقلالنا وربما كان هذا خطأً على اساس وامل بناء عراق جديد فدرالي ديمقراطي، لكننا جوبهنا بالمماطلة واللف والدوران، وقد ثبت لنا انها الثقافة القديمة ذاتها وهي رفض الآخر وعدم قبول الآخر".

٢٠١٧/٩/٩

الرئيس بارزانى يستقبل الأمين العام لجامعة الدول العربية:

إستقبل السيد مسعود بارزاني رئيس إقليم كوردستان الأمين العام لجامعة الدول العربية أحمد أبوالغيط والوفد المرافق له.

أشار الرئيس بارزاني إلى التاريخ المشترك المكتظ بشتى أشكال المعاناة التي عاناها شعب كوردستان جراء إرتباط مصيره بالدولة العراقية، وتطرّق إلى المشاكل والمآسي التي تعرض لها هذا الشعب، وأكد بأن التاريخ المشترك لشعب كوردستان مع

العراق لم يشهد سوى خروقات فاضحة لمبادىء الشراكة والتوافق والدستور والإتفاقيات المبرمة بين الجانبين.

وأكد الرئيس بارزاني بأن التجارب الفاشلة بين إقليم كوردستان والعراق في مختلف المراحل، والخروقات الواضحة للدستور وعدم الإلتزام بالإتفاقيات، أدى إلى إنعدام الثقة بين إقليم كوردستان والعراق، ولذلك قرر شعب كوردستان إجراء هذا الإستفتاء المصيري، وسيبقى شعب كوردستان يطالب بحقوقه بالطرق السلمية وبالإحتكام إلى لغة الحوار والتفاهم.

١٦/ ٩/ ٢٠١٧

كلمة الرئيس بارزاني خلال تجمع جماهيري في دهوك:

"بعد ٢٠٠٣ استبشرنا خيرا بعراق جديد، لكن ذلك لم يدم طويلا فقد اثبت من هم في بغداد بان عقليتهم هي ذات العقلية التي تنكر وجود حقوق للكورد، وبقطعهم لأرزاق الشعب الكوردي فان كوردستان واجهت انفالا اخرى، كان عليهم أن يعرفوا جيدا أنه من اليوم الذي أصدروا فيه هذا القرار لم تبقى لنا اية علاقة معهم".

٢٠١٧/٩/١٨

الرئيس بارزانى يستقبل وزير دفاع بريطانيا:

إستقبل السيد مسعود بارزاني رئيس إقليم كوردستان، وزير دفاع بريطانيا مايكل فالن والوفد المرافق له والمؤلف من سفير بريطانيا لدى العراق فرانك بيكر وعدد من الدبلوماسيين والمستشارين العسكريين. اشار الرئيس بارزاني بأن القيادة السياسية الكوردستانية وقد قامت بإبلاغ بغداد مرات عديدة بأنّ قيادة الإقليم ستحتكم إلى رأي شعب كوردستان، فيما إذا إستمرت بغداد في خرق الدستور وإلغاء مقوِّمات التوازن والشراكة.

٢٠١٧/٩/٢٠

خطاب الرئيس بارزانى، في تجمع جماهيرى في السليمانية:

إننا كنا قد قررنا بعد بناء العراق الجديد والعملية السياسية الجديدة، أن نبني في العراق دولة ديمقراطية فدرالية، ولكننا

وللأسف لم نر الآن سوى دولة دينية ومذهبية تحكم العراق بلا أي إنسجام مع المبادئ التي إتفقنا عليها، وقد تصور كثيرون أيضا بأن الإستفتاء ليس إلا ورقة ضغط تستخدمها القيادة السياسية الكوردستانية، لذلك لم يكترثوا كثيرا بهذا الأمر، وذلك رغم أن الإستفتاء موضوع قديم وجديد وقد تم التباحث حوله منذ فترة طويلة، حيث فاتحنا المجتمع الدولي حول هذا الموضوع.وفي العام الماضي عندما ذهبنا بوفد رفيع المستوى إلى بغداد، قلنا لهم بأننا جئنا إليكم لنتفق على أن نعيش جنبا الى جنب مع بعض كجيران نحترم بعضنا البعض.

٢٠/ ٩/ ٢٠١٧

الرئيس بارزانى يعقد إجتماعاً مع الأطراف السياسية الكوردستانية:

عقدت الأحزاب والأطراف السياسية الكوردستانية، إجتماعا لها في مدينة السليمانية، بإشراف السادة د.فؤاد

معصوم رئيس جمهورية العراق ومسعود بارزاني رئيس إقليم كوردستان.

أوضح الرئيس بارزاني بأن كوردستان جربت كل أنماط العلاقة مع بغداد من اللامركزية مرورا بالحكم الذاتي ووصولا إلى الفدرالية، وقد فشلت جميع هذه الأشكال من العلاقة، حيث لم تتغير في بغداد غير الوجوه مع بقاء العقول المتسلطة على الحكم والتي لا تعترف ولا تؤمن بالتعايش السلمي والشراكة، وتحديدا شراكة شعب كوردستان معهم في الحكم.

٢٢ / ٩ / ٢٠١٧

خطاب الرئيس بارزاني في التجمع الجماهيري الحاشد في اربيل:

بعد ان تمت كتابة دستور للعراق، صوت شعب كوردستان لهذا الدستور وقبل به، لكن تم خرق الشراكة ولم يتم الالتزام بالدستور، وقطع الميزانية كان بمثابة الانفال بحق شعب كوردستان، كان من المقرر تأسيس دولة مدنية فيدرالية ديمقراطية، لكنني اسألكم جميعا هل هذه الدولة هي الحاكمة ام الدولة المذهبية؟".

٢٩ / ١٠ / ٢٠١٧

الرئيس بارزاني: نختار الموت دون كرامتنا

قال الرئيس مسعود بارزاني في رسالة متلفزة "كنا نتصور ان فرصة جيدة قد سنحت بعد رحيل الدكتاتور عام ٢٠٠٣ لبناء عراق ديمقراطي فدرالي تعددي جديد يتمتع الجميع فيه بحقوقه. تمت كتابة الدستور وتمت المصادقة عليه على الرغم من النواقص التي كانت فيه، لكن ظهر بعد ذلك ان هذا الدستور لم يطبق ويتم التجاوز عليه ومخالفته وإلغائه تدريجياً وان العراق وقع بيد طرف واحد. حاولنا كثيراً الإلتزام بالدستور وتنفيذ الإتفاقات التي ابرمناها دون جدوى، تحدثنا مع التحالف الوطني وابلغناهم بأن الأوضاع خطيرة وهناك احتمال سفك الدماء، وقلنا لهم إن لم نتمكن ان نكون شركاء حقيقيين فلنكن جيران جيدين، كانت مواقفهم حينها لينة وإيجابية لكنهم الآن يحاربون شعب كوردستان بدبابات امريكية.

Iraq's Abyss:

From President Masoud Barzani's Perspective