



حکومه‌تی هه‌ریمی کوردستان
وهزاره‌تی خویندنی بالا و توێژینه‌وه‌ی زانستی
زانکۆی سلیمانی
کۆلیژی زانسته‌ مرۆفایه‌ تیبیه‌کان
به‌شی جوگرافیا

پارایی ئاووه‌وایی و کاریگه‌ری له‌سه‌ر ژینگه‌ی سروشتی له‌ قه‌زای خانه‌قین

(لیكۆئینه‌وه‌یه‌ك له‌ ئاووه‌وای پراكتیكی)

نامه‌یه‌كه

(هه‌یرو نصرالدین محمدامین)

پیشه‌كەشی ئە نجوومه‌نی كۆلیژی زانسته‌ مرۆفایه‌ تیبیه‌کانی زانکۆی سلیمانی کردووه، وه‌ك به‌شیک
له‌ پێداووستییه‌کانی به‌ده‌سته‌پێنانی پله‌ی ماسته‌ر له‌ جوگرافیا دا.

به‌سه‌ر په‌رشتی

پ. ی. د. سو‌ران حه‌مه‌ ئە‌مین ئە‌ حه‌مه‌د

پ. د. جه‌زا توفیق طالب

٢٧١٦ ی کوردی

١٤٣٧ ی کۆچی

٢٠١٦ ی زایینی

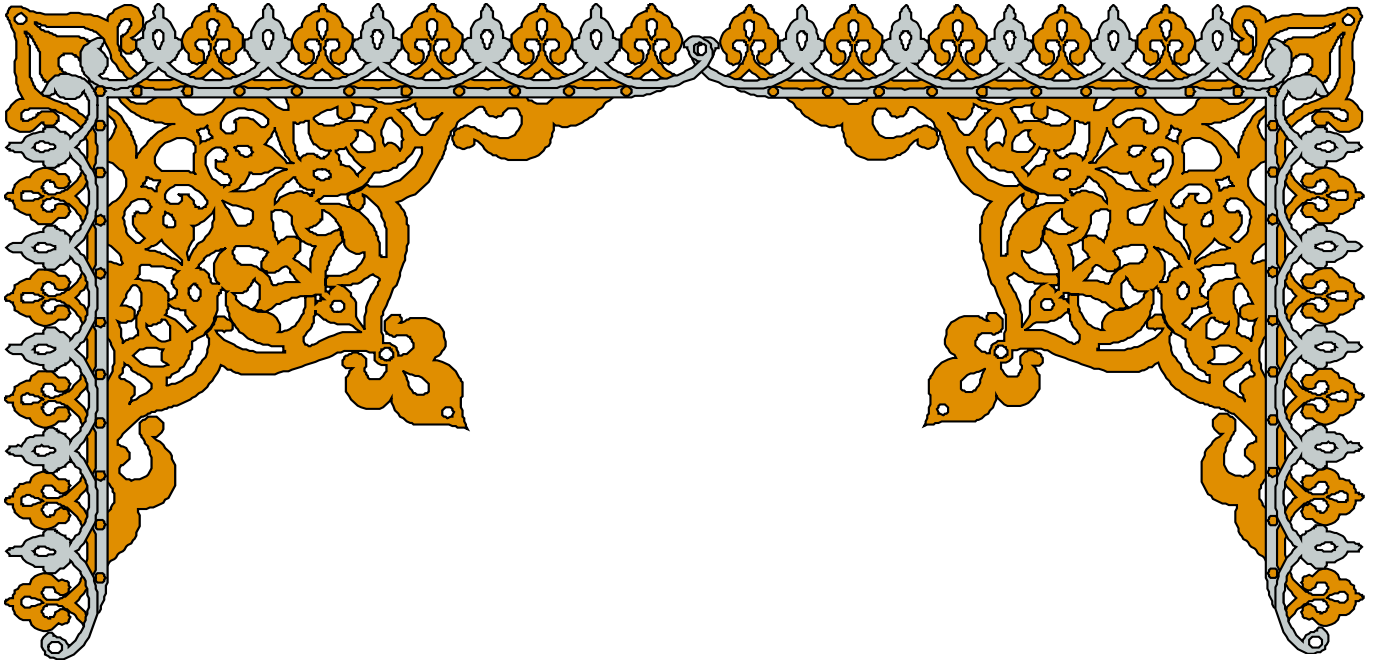

بِسْمِ اللّٰهِ الرَّحْمٰنِ الرَّحِیْمِ

وَإِنْ مِنْ شَيْءٍ إِلَّا عِنْدَنَا خَزَائِنُهُ وَمَا نُنزِّلُهُ

إِلَّا بِقَدَرٍ مَّعْلُومٍ

صدق الله العظيم

سورة (حجر) الاية (٢١)

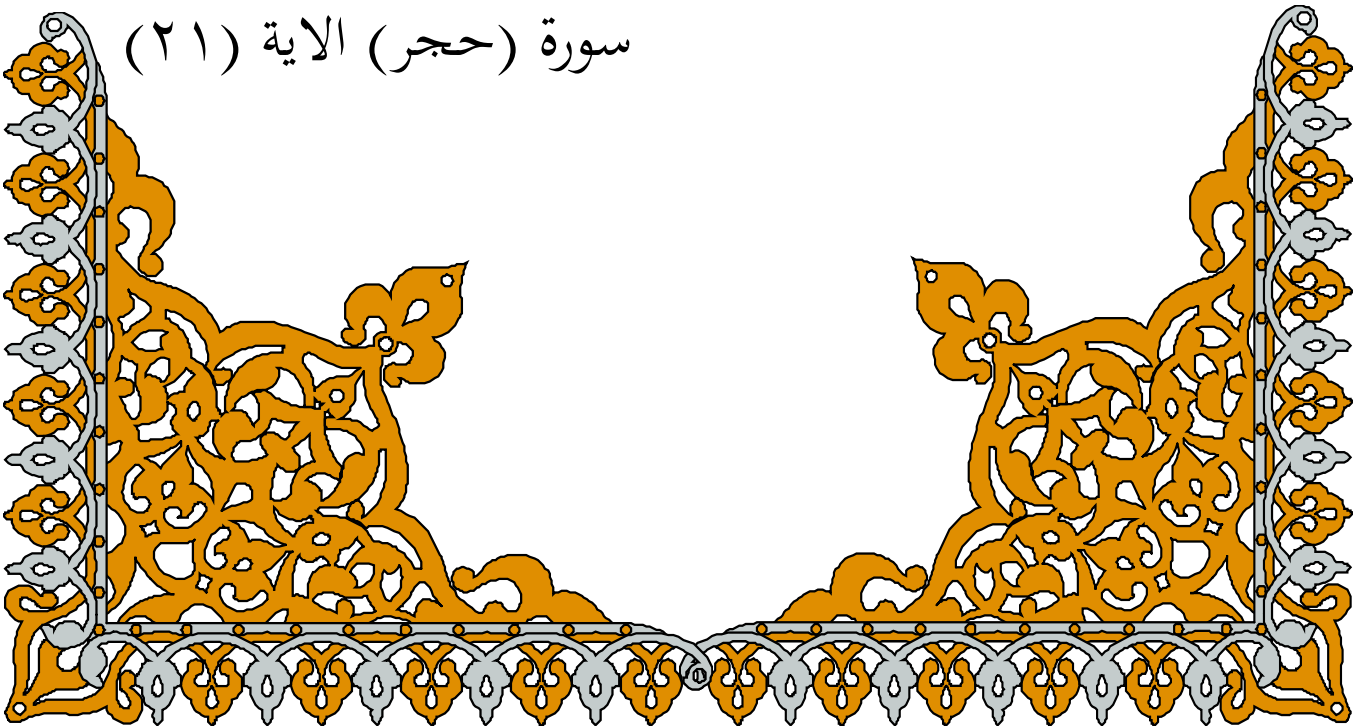

ئەم نامە يە بەناونىشانى (پاراپى ئاۋوھەۋايى و كارىگەرى لەسەر ژىنگەى سروشتى لەقەزاي خانەقېن/
لىكۆلىنەۋەيەك لەئاۋوھەۋاي پراكتىكى) بەچاۋدىرى ئىمە لەكۆلىجى زانستە مرۇقا يەتتېبەكان - زانكۆى
سلىمانى لەلايەن خويندكار (ھىرۆ نصرالدين محمد امين) ئامادەكراۋە، بەشىكە لە پىداۋىستىيەكانى
پلەى (ماستەر) لە جوگرافىادا.

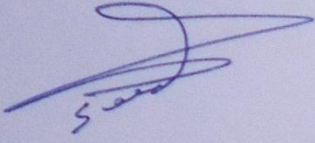

ۋاژۇ:

سەرپەرشتىارى دووھەم:

د. سۆران حمە امين احمد

پلەى زانستى: پروفېسسورى يارىدەدەر

بەرۋار: ۲۰۱۶/۸/۹

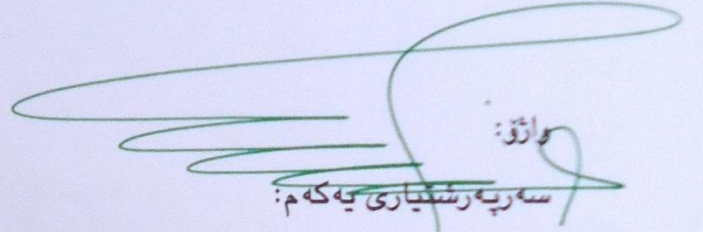

ۋاژۇ:

سەرپەرشتىارى يەكەم:

د. جەزا توفيق طالب

پلەى زانستى: پروفېسسور

بەرۋار: ۲۰۱۶/۸/۹

بەپىئى ئەم پىئىنپازە ئەم نامە يە پىشكەش بەلىژنەى ھەلسەنگاندن دەكەين.

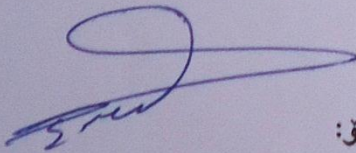

ۋاژۇ:

ناۋ: پ. ي. د. سۆران حمە امين احمد

سەرۆكى بەشى جوگرافىا

بەرۋار: ۲۰۱۶/۸/۹

ئىمە ئەندامنى لىژنە تەۋەتۈيۈرۈپ ۋە ھەلسەنگاندىن، ئەم نامە يەمان بەناۋىنىشنى (پاراپى ئاۋوھەۋايى ۋە كارىگەرى لەسەر ژىنگە سىرۋىشى لەقەزاي خانەقەين / لىكۆلپىنە ۋە يەك لە ئاۋوھەۋاي پىراكتىكى) خۇيىندەۋە ۋە لەگەل خۇيىندىكار (ھىرۇ نىسرالدىن محمد امين) گىفتوگۇمان دەربارەى ناۋەرۇك ۋە لايەنەكانى تىرى كىرد ۋە بىرپارماندا بە پىلەى (بالى) ، بىروانامەى ماستەرى لە جوگرافىادا پىيىدىرئىت.

ۋاژۇ:
ناۋ: د. كامەران طاھر سەئىد

پىلەى زانستى: پىروفىسۇرى يارىدەدەر
ئەندام
بەرۋار: ۲۰۱۶/۱۰/۱۹

ۋاژۇ:
ناۋ: د. عزالدىن جمعه درويش

پىلەى زانستى: پىروفىسۇر
سەرۋكى لىژنە
بەرۋار: ۲۰۱۶/۱۰/۱۹

ۋاژۇ:
ناۋ: د. جەزا توفىق طالب

پىلەى زانستى: پىروفىسۇر
ئەندام ۋە سەرپەرىشتىيارى يەكەم
بەرۋار: ۲۰۱۶/۱۰/۱۹

ۋاژۇ:
ناۋ: د. ھاۋرى ياسىن محمد امين

پىلەى زانستى: مامۇستا
ئەندام
بەرۋار: ۲۰۱۶/۱۰/۱۹

ۋاژۇ:
ناۋ: د. سۇران حمە امين احمد

پىلەى زانستى: پىروفىسۇرى يارىدەدەر
ئەندام ۋە سەرپەرىشتىيارى دوۋەم
بەرۋار: ۲۰۱۶/۱۰/۱۹

لەلەين ئەجۇمەنى كۆلىجى زانستە مۇقايەتپىيەكان / زانكۆى سلئىمانى - پەسەند كرا.

ۋاژۇ:
ناۋ: پ. د. جەزا توفىق طالب

پاگرى كۆلىجى زانستە مۇقايەتپىيەكان
بەرۋار: ۲۰۱۶/۱۰/۲۶

پیشکشہ بہ

کہ ناری نارامی، ئەو کہ سەی خوشە ویستی زانستی لە دلمدا چاند ..

دایکی میهره بانم.

ئەو کہ سەی، کہ ژیا نی خستە رێگە ی پێگە یانندن وسەرکە وتنم ..

باوکی خوشە ویستم.

ئەو کہ سانە ی گرنگیم پێدە دەن، ئەوانە ی خوشم دەوین .. براکانم.

میریۆ



سوپاس و پیزانین

سوپاس و ستایش بۆ خوی میهره بان، درود وسلو بۆ گیانی پاکی پیشه وای مرؤقایه تی پیغه مبه رمان محمد (صل الله علیه وسلم).

سهره تا خوشحالم له کۆتایی هاتنی توپژینه وه که دا، رپز و سوپاسی خۆم ئاراسته ی ههردوو ماموستا و سه رپه رشتیاریم پرؤفیسور دکتور (جهزا توفیق طالب) و پرؤفیسوری یاریده دهر دکتور (سوران حه مه ئەمین ئەحمەد) بکه م که ئەرکیان کیشاوه، به سه رپه رشتیکردنی ئەم توپژینه وه یه و به تیبینی و سه رنجه زانستییه کانیان هه له کانی ئەم توپژینه وه یان که مپه نگ کرد وه وه لئ به رده و امیانداه، بۆ ده وله مندکردنی لایه نی زانستی وه ونه ری توپژینه وه که، هه روه ها سوپاسی ئەو ماموستا به رپزانه م ده که م، که له ماوه ی سالی خویندنی ئاماده کاریدا ماندوو نه ناسانه وخۆنه ویستانه خه رمانیک له زانیاری جوگرافیایان پیشکه شکردم و ئاراسته ی زانستیایان قولتر کردمه وه، به رپزان (پ. د. فؤاد حه مه خورشید، پ. د. عزالدین جمعه پالانی، پ. ی. فیروز حسن، پ. ی. د. پیشه واه محمد علی، پ. ی. د. شیروان عمر رشید)، هیوای به خشنده یی به رده و امیان بۆ ده خوازم له ره وتی زانستیدا، سوپاسی بیپایانم بۆ راگریه تی کۆلیژی زانسته مرؤقایه تییه کانی زانکۆی سلیمانی و سه رۆکایه تی به شی جوگرافیا، که ئاسانکاری زۆریان له هه موو بواره کانی زانستی و نه کادیمی و کارگرییدا بۆ کردووین.

هه روه ک سوپاس و پیزانینم ئاراسته ی به رپز (پ. ی. د. سالار علی خضر دزه یی) ده که م، که هاوکاری زۆریکردوم، له ده سته که وتنی کۆمه لیک سه رچاوه ی زانستی گرنگ له سه ر بابه تی لیکۆلینه وه که و ناوچه ی لیکۆلینه وه وه ندیك لایه نی زانستی توپژینه وه که، هه روه ها به رپز (م. نیران علی حسین) بۆ ئاسانکاریکردنی له ده سته که وتنی هه ندیك سه رچاوه ی گرنگ له سه ر ناوچه که، سوپاسی دلسۆزانه ی خۆم ئاراسته ی خانه واده که م ده که م، که هاندهرم بوون بۆ خویندن به تایبه ت برای خۆشه ویستم (هیمن)، که خۆنه ویستانه به رده وام هاوکارم بووه و دوای هه نگاوه کانم که وتوووه له ئەلف و بیی به ره مه هینانی پرۆژه که مدا تا کۆتایی.

له کۆتایییدا زۆر سوپاسی هه موو ئەو که س و لایه ن و فه رمانگانه ده که م، که له ته و اوکردنی پرۆژه که مدا هاوکارم بوون، هیوای سه رکه وتن بۆ هه موویان ده خوازم.

تویژه ر ۱۹ ی ته موزی ۲۰۱۶

ناوهرۆك

لاپەرە	بابەت
أ	پیشکەش
ب	سوپاس و پیزانین
ج - و	ناوهرۆك
و - ط	پیرستی خشتهکان
ط - ي	پیرستی نه خشتهکان
ي - م	پیرستی شیوهکان
م	پیرستی وینهکان
۱ - ۱۳	پیشەکی
۱۴ - ۸۱	بهشی یه که م / بنه ماکانی ژینگه ی سروشتی و تاییه تمه ندی گشتی ناووهه وای قهزای خانه قین
۱۴ - ۱۶	باسی یه که م / شوینی جوگرافی و نه سترۆنۆمی قهزای خانه قین
۱۶ - ۴۹	باسی دووه م / بنه ماکانی ژینگه ی سروشتی ناوچه ی لیکۆلینه وه
۱۶ - ۲۴	یه که م / پیکهاته ی جیۆلۆجی
۲۴ - ۲۹	دووه م / به رزۆنزمی پووی زهوی
۲۹ - ۳۰	سینییه م / هه رییمی ناووهه وای
۳۱ - ۳۵	چاره م / خاک
۳۵ - ۴۰	پینجه م / پووه کی سروشتی
۴۱ - ۴۹	شه شه م / ده رامه تی ئاو
۵۰ - ۶۵	باسی سینییه م / نه و هۆکارانه ی کار له ناووهه وای ناوچه ی لیکۆلینه وه ده که ن و په یوه نندیان به دروست بوونی پاراییه وه
۵۰ - ۵۵	یه که م / هۆکاره جیگیره کان
۵۰ - ۵۴	(۱) هه لکه وته ی جوگرافی
۵۴ - ۵۵	(۲) به رزۆنزمی
۵۶ - ۶۵	دووه م / هۆکاره گۆپاوه کان (جولآوه کان)
۵۶ - ۶۱	(۱) سیستمی په ستان

۶۳ - ۶۱	۲) تۆپەلە ھەواکان
۶۵ - ۶۳	۳) تەوژمی فیشکەدار
۸۱ - ۶۵	باسی چوارەم / تاییبەتمەندی ئاווھەوای کۆن و ئیستای ناوچەى لیکۆلینەوہ
۶۷ - ۶۵	یەكەم / تاییبەتمەندی ئاווھەوای کۆن
۸۱ - ۶۷	دووہم / تاییبەتمەندی پەگەزەکانی ئاווھەوای ناوچەى لیکۆلینەوہ
۷۰ - ۶۸	۱) تیشکی خۆر
۷۲ - ۷۰	۲) پلەى گەرمی
۷۴ - ۷۲	۳) با
۷۷ - ۷۴	۴) باران
۷۹ - ۷۸	۵) شیی پێژەیی
۸۱ - ۷۹	۶) بەھەلم بوون
۱۴۸ - ۸۲	بەشى دووہم / شیکردنەوہى پارایی ئاווھەوایی لەقەزای خانەقین
۸۸ - ۸۲	باسی یەكەم / چەمکی پارایی ئاווھەوایی و شیکردنەوہى زاراوہکان
۱۱۵ - ۸۸	باسی دووہم / لادان و پارایی لەپلەکانی گەرمیدا
۱۱۵ - ۹۱	یەكەم / لادان لە ناوہندی پلەى گەرمیدا
۱۰۷ - ۹۲	۱) لادانی مانگانە و وەرزانە
۱۱۱ - ۱۰۸	۲) لادانی سالانە لە پلەى گەرمیدا
۱۱۵ - ۱۱۱	دووہم / پارایی لە پلەى گەرمیدا
۱۱۵ - ۱۱۱	۱) پارایی مانگانە و وەرزانە
۱۱۵	۲) پارایی سالانە لە پلەى گەرمیدا
۱۳۸ - ۱۱۶	باسی سێیەم / لادان و پارایی لە باران باریندا
۱۳۲ - ۱۱۸	یەكەم / لادان لە ناوہندی باران باریندا
۱۳۰ - ۱۱۹	۱) لادانی مانگانە و وەرزانە
۱۳۲ - ۱۳۰	۲) لادانی سالانە لە باران باریندا
۱۳۸ - ۱۳۳	دووہم / پارایی لە باران باریندا
۱۳۶ - ۱۳۳	۱) پارایی مانگانە و وەرزانە
۱۳۸ - ۱۳۷	۲) پارایی سالانە لە باران باریندا
۱۴۴ - ۱۳۹	باسی چوارەم / بونیاتنانی مۆدیلى پارایی وپەپگری ئاווھەوایی لە ناوچەى

	ليكۆلئىنەۋەدا
۱۴۰ - ۱۳۹	يەكەم / مۆدىللى گەرمى
۱۴۱ - ۱۴۰	دوۋەم / مۆدىللى باران
۱۴۴ - ۱۴۱	مۆدىللى ئاوۋەھەۋايى لە ناۋچەي لىكۆلئىنەۋەدا
۱۴۸ - ۱۴۴	باسى پىنچەم / ئاراستەي گشتى ئاوۋەھەۋا ۋاپراپى ئاوۋەھەۋايى لە ناۋچەي لىكۆلئىنەۋەدا
۱۴۶ - ۱۴۴	۱) ئاراستەي پاراپى ئاوۋەھەۋايى لە ناۋچەي لىكۆلئىنەۋە لەھەر چوار خولى ئاوۋەھەۋايىدا
۱۴۷ - ۱۴۶	۲) ئاراستەي گشتى ئاوۋەھەۋايى ناۋچەي لىكۆلئىنەۋە لە ماۋەي ۋەرگىراۋدا
۱۴۸	۳) مەۋداي پاراپى ئاوۋەھەۋايى لە ماۋەي ۋەرگىراۋدا
۲۰۸ - ۱۴۹	بەشى سىيەم / كارىگەرى پاراپى ئاوۋەھەۋايى لە سەر ژىنگەي سىروشتى لە قەزاي خانەقەين
۱۵۲ - ۱۴۹	باسى يەكەم / چەمكى ژىنگەي سىروشتى
۱۷۴ - ۱۵۲	باسى دوۋەم / كارىگەرى پاراپى ئاوۋەھەۋايى لە سەر دياردەي وشكى
۱۶۰ - ۱۵۳	يەكەم / وشكى ئاوۋەھەۋايى
۱۵۸ - ۱۵۴	۱) ھاۋسەنگى ئاۋى ئاوۋەھەۋايى
۱۶۰ - ۱۵۸	۲) ھاۋكۆلكەي وشكى دىمارتۆن
۱۷۴ - ۱۶۱	دوۋەم / وشكى ھايدىرۆلۆجى
۱۶۷ - ۱۶۱	۱) داھاتى سالانەي ئاۋى پوۋبىرى سىروان
۱۷۱ - ۱۶۸	۲) دابەزىنى ئاستى ئاۋى پوۋبەرە ئاۋىيەكان (دەرياچەي ھەمرىن)
۱۷۴ - ۱۷۱	۳) كەمبۈنەۋەي پىخۆرى ئاۋى ژىر زەۋى
۱۹۰ - ۱۷۴	باسى سىيەم / كارىگەرى پاراپى ئاوۋەھەۋايى لە سەر پىرۆسە مۆرفۆئاۋەھەۋا كىردەكان
۱۷۹ - ۱۷۵	يەكەم / كەشكارى
۱۷۶ - ۱۷۵	۱) كەشكارى ميكانىكى
۱۷۹ - ۱۷۶	۲) كەشكارى كىمىيىي
۱۹۰ - ۱۷۹	دوۋەم / پامالين
۱۸۵ - ۱۸۰	۱) پامالينى ئاۋى

۱۹۰ - ۱۸۶	۲) پامالینى بايى
۱۹۲ - ۱۹۰	باسى چوارەم / كارىگەرى پارايى ئاۋوھەۋايى لەسەر پوۋەكى سروسىتى
۲۰۸ - ۱۹۲	باسى پىنچەم / كارىگەرى پارايى ئاۋوھەۋايى لەسەر ديار دەى بەبىابانبوون
۱۹۶ - ۱۹۰	پلەى مەترسىدارى بەبىابانبوون
۲۰۸ - ۱۹۶	دياردەكانى بەبىابانبوون لە ناۋچەى لىكۆلئىنەۋەدا
۲۰۱ - ۱۹۶	يەكەم / پامالينى خاك
۲۰۶ - ۲۰۱	دوۋەم / تىكچوونى پوۋپوشى پوۋەكى
۲۰۷	سىيەم / بەخوئبوونى خاك
۲۰۸ - ۲۰۷	چوارەم / بلاۋبوونەۋەى پوۋى لمين
۲۱۵ - ۲۰۹	ئە نجام و پىشنياز
۲۱۲ - ۲۰۹	ئە نجام
۲۱۵ - ۲۱۳	پىشنياز
۲۳۲ - ۲۱۶	لىستى سەرچاۋەكان
أ - ج	پوختەى توئزىنەۋەكە
أ - ج	پوختەى توئزىنەۋەكە بەزمانى عەرەبى
A - C	پوختەى توئزىنەۋەكە بەزمانى ئىنگلىزى

پىرستى خستەكان

لاپەرە	ناونیشان	ژمارەى خستە
۱۷	ستوونى پىكھاتە جیۆلۇجىيەكانى ناۋچەى لىكۆلئىنەۋە.	۰.۱
۳۹	گرنگترىن جۆرەكانى پوۋەكى سروسىتى لە ناۋچەى لىكۆلئىنەۋە.	۰.۲
۵۲	پەيوەندى نىۋان ھاۋكۆلگەى ھەلگەرانەۋەى تىشكى خۆر (ئەلبىدۆ) بە پىيى بازنەكانى پانى لە نيوەگۆى باكورى زەۋى.	۰.۳
۶۹	تىكراى مانگانە و ۋەرزانەى تىشكى خۆرى راستەقىنە لە ناۋچەى لىكۆلئىنەۋە لە ماۋەى سالانى (۱۹۷۰ - ۲۰۱۳).	۰.۴
۷۱	تىكراى مانگانە و ۋەرزانە و سالانەى پلەى گەرمى لە ناۋچەى	۰.۵

	لیکۆلینه وه له ماوهی سالانی (۱۹۷۰ - ۲۰۱۳).	
۷۳	تیکرایی مانگانه و وهرزانه و سالانهی خیرایی با له ناوچهی لیکۆلینه وه له ماوهی سالانی (۱۹۷۰ - ۲۰۱۳).	.۶
۷۴	پێژهی سهدی (/) تیکرایی دووباره بونه وهی ئاراستهی هه لکردنی با له ناوچهی لیکۆلینه وه له ماوهی سالانی (۱۹۷۰ - ۲۰۱۳).	.۷
۷۶	تیکرایی مانگانه و وهرزانه و سالانهی بری باران بارین له قهزای خانه قین له ماوهی سالانی (۱۹۶۹/۱۹۷۰ - ۲۰۱۲/۲۰۱۳).	.۸
۷۸	تیکرایی مانگانه و وهرزانه و سالانهی شیئی پێژهیی به (/) له ناوچهی لیکۆلینه وه له ماوهی سالانی (۱۹۷۰ - ۲۰۱۳).	.۹
۸۰	تیکرایی بری به هه لمبوونی مانگانه و کۆی وهرزانه و سالانه (ملم) به پیی هاوکیشهی (ئیفانتۆف) له ناوچهی لیکۆلینه وه له نیوان سالانی (۱۹۷۰ - ۲۰۱۳).	.۱۰
۹۰ - ۹۱	تیکرایی مانگانه و وهرزانه و سالانهی پلهی گهرمی له ناوچهی لیکۆلینه وه له هه رچوار خولی ئاووهه وایی.	.۱۱
۹۳ - ۹۴	لادانی مانگانه له پلهی گهرمی به راورد به تیکرایی مانگانه له ناوچهی لیکۆلینه وه له هه رچوار خولی ئاووهه وایی.	.۱۲
۹۸ - ۹۹	لادانی وهرزانه له پلهی گهرمی به راورد به تیکرایی وهرزانه له ناوچهی لیکۆلینه وه له هه رچوار خولی ئاووهه وایی.	.۱۳
۱۰۹	لادانی سالانه له تیکرایی گهستی پلهی گهرمی له ناوچهی لیکۆلینه وه له هه رچوار خولی ئاووهه وایی.	.۱۴
۱۱۳	پارایی مانگانه له پلهی گهرمی به راورد به تیکرایی مانگانه له ناوچهی لیکۆلینه وه له هه رچوار خولی ئاووهه وایی.	.۱۵
۱۱۴	پارایی وهرزانه له پلهی گهرمی به راورد به تیکرایی وهرزانه له ناوچهی لیکۆلینه وه له هه رچوار خولی ئاووهه وایی.	.۱۶
۱۱۵	پارایی سالانهی پلهی گهرمی به راورد به تیکرایی سالانه له ناوچهی لیکۆلینه وه له هه رچوار خولی ئاووهه وایی.	.۱۷
۱۱۷ - ۱۱۸	بری بارانی مانگانه و وهرزانه و سالانه له ناوچهی لیکۆلینه وه له هه رچوار خولی ئاووهه وایی.	.۱۸

۱۲۱ - ۱۲۰	لادانی مانگانه له باران بارین بهراورد بهتیکرایی مانگانه له ناوچهی لیکۆلینهوه له هه رچوار خولی ئاووهه وایی.	.۱۹
۱۲۴ - ۱۲۳	لادانی وهرزانهی باران بارین لهتیکرایی گشتی وهرزانه له ناوچهی لیکۆلینهوه له هه رچوار خولی ئاووهه وایی.	.۲۰
۱۳۱	لادانی سالانه له بپی باران بارین له تیکرایی گشتی بارانی سالانه له ناوچهی لیکۆلینهوه له هه رچوار خولی ئاووهه وایی.	.۲۱
۱۳۵	پیزهی پارایی مانگانه له باران بارین بهراورد بهتیکرایی باران بارینی مانگانه له ناوچهی لیکۆلینهوه له هه رچوار خولی ئاووهه وایی.	.۲۲
۱۳۶	پارایی وهرزانهی باران بارین بهراورد به تیکرایی وهرزانه له ناوچهی لیکۆلینهوه له هه رچوار خولی ئاووهه وایی.	.۲۳
۱۳۷	پیزهی پارایی سالانه له باران بارین بهراورد به تیکرایی سالانه له ناوچهی لیکۆلینهوه له هه رچوار خولی ئاووهه وایی	.۲۴
۱۳۸	به هاو وهسفی ئاووهه وایی بو پارایی باران.	.۲۵
۱۴۳ - ۱۴۱	مۆدیلی ئاووهه وایی له ناوچهی لیکۆلینهوه له ماوهی وه رگیراودا.	.۲۶
۱۴۵	ئاراستهی گشتی پارایی ئاووهه وایی له ناوچهی لیکۆلینهوه له ماوهی وه رگیراودا.	.۲۷
۱۴۶	ئاراستهی ئاووهه وای ناوچهی لیکۆلینهوه له ماوهی وه رگیراودا له نیوان سالانی (۱۹۷۰ - ۲۰۱۳).	.۲۸
۱۵۶	هاوسهنگی ئاوی ئاووهه وایی به پپی هاوکیشهی ئیقانوژ له ناوچهی لیکۆلینهوه له هه رچوار خولی ئاووهه وایی.	.۲۹
۱۶۰	دیاردهی وشکی به پپی هاوکیشهی دیمارتۆن له ناوچهی لیکۆلینهوه له هه رچوار خولی ئاووهه وایی.	.۳۰
۱۶۴	بری باران وتیکرایی داهااتی سالانهی ئاوی پووباری سیروان (م/چرکه) له ویستگهی هایدروئۆجی به نداوی حه مرین له سیّ خولی ئاووهه واییدا.	.۳۱
۱۶۷	هاوکلکهی په یوه ندی پیرسن له نیوان بری بارانی سالانه وبری داهااتی ئاوی سالانهی پووباری سیروان له سنوری ناوچهی لیکۆلینهوه.	.۳۲

۱۶۹	پووبه‌ری ده‌ریاچه‌ی حه‌مرین له سیّ خولی ئاووه‌ه‌واییدا.	.۳۳
۱۷۲	ب‌ری بارانی سالانه و ب‌ری بارانی باریو و داچۆرانی ئاو له ناوچه‌ی لیکۆلینه‌وه به‌پشت به‌ستن به‌مۆدیله‌کانی ئاووه‌ه‌وا.	.۳۴
۱۸۳	قه‌باره‌ی رامالینی ئاویی له‌ناوچه‌ی لیکۆلینه‌وه به‌پشت به‌ستن به‌مۆدیله‌کانی ئاووه‌ه‌وا.	.۳۵
۱۸۵	توانای رامالینی ئاویی له‌ناوچه‌ی لیکۆلینه‌وه به‌پشت به‌ستن به‌مۆدیله‌کانی ئاووه‌ه‌وا.	.۳۶
۱۸۹	توانای با بۆ رامالین له‌ناوچه‌ی لیکۆلینه‌وه به‌پشت به‌ستن به‌مۆدیله‌کانی ئاووه‌ه‌وا.	.۳۷
۱۹۱	پووبه‌ری دارستان و پووپۆشی پووه‌کی له‌ناوچه‌ی لیکۆلینه‌وه له‌هه‌ر چوار خولی ئاووه‌ه‌وایی.	.۳۸
۱۹۲	پووبه‌ر و ریژه‌ی دارستان له‌ناوچه‌ی لیکۆلینه‌وه له‌هه‌ر چوارخولی ئاووه‌ه‌وایی.	.۳۹
۱۹۷	پۆلینکردنی لیژی زه‌وی و ئاستی به‌رزونمی به‌پیی پۆلینکاری (Zingg 1940) له‌ناوچه‌ی لیکۆلینه‌وه.	.۴۰
۲۰۱	پۆلینکردنی پشتینه‌ی رامالینی ئاویی له‌سه‌ر بنه‌مای لیژی به‌پیی (Zingg 1940) له‌ناوچه‌ی لیکۆلینه‌وه.	.۴۱
۲۰۲	پۆلینکردنی پووی زه‌وی ناوچه‌ی لیکۆلینه‌وه (کم ۲) له‌هه‌رچوار خولی ئاووه‌ه‌وایی.	.۴۲

پیرستی نه‌خشه‌کان

لاپه‌ره	ناونیشان	ژماره‌ی نه‌خشه
۵	شوینی کارگی‌ری قه‌زای خانه‌قین به‌پیی ئیداره‌ی گه‌رمیان و پارێزگای دیاله	.۱
۶	شوینی ئەسترونۆمی قه‌زای خانه‌قین	.۲
۱۵	شوین و پیگه‌ی قه‌زای خانه‌قین به‌پیی هه‌ریمی کوردستان و عێراق.	.۳

۱۸	پیکھاتہ جیولوجیہ کانی ناوچہ ی لیکولینہ وہ .	۴
۲۶	ھیٹی کہنتوری بہرزونزی ناوچہ ی لیکولینہ وہ .	۵
۲۷	بہرزونزی پووی زہوی ناوچہ ی لیکولینہ وہ .	۶
۳۲	دابہ شبوونی خاک لہ ناوچہ ی لیکولینہ وہ .	۷
۴۰	دابہ شبوونی پوہ کی سروشتی لہ ناوچہ ی لیکولینہ وہ .	۸
۴۶	توری پووبار لہ ناوچہ ی لیکولینہ وہ .	۹
۴۹	خہزانی ئاوی ژیر زہوی لہ ناوچہ ی لیکولینہ وہ .	۱۰
۷۷	ھیٹی یہ کسانی باران بارین لہ ناوچہ ی لیکولینہ وہ .	۱۱
۱۹۸	پلہ ی لیژی زہوی لہ ناوچہ ی لیکولینہ وہ بہ پیی پۆلینی (Zingg 1940).	۱۲
۲۰۰	جیاوازی کاریگہری لیژی لہ سہر پامالینی ئاوی بہ پیی (Zingg 1940) لہ ناوچہ ی لیکولینہ وہ .	۱۳

بیپرستی شیوہکان

لاپہرہ	ناونیشان	ژمارہی شیوہ
۷۰	تیکرای مانگانہ ی کاترمیرہکانی تیشکی خوری راستہ قینہ، لہ ناوچہ ی لیکولینہ وہ لہ ماوہ ی سالانی (۱۹۷۰ - ۲۰۱۳).	۱
۷۲	تیکرای پلہ ی گہرمی مانگانہ لہ ناوچہ ی لیکولینہ وہ لہ ماوہ ی سالانی (۱۹۷۰ - ۲۰۱۳).	۲
۷۳	تیکرای خیرایی مانگانہ ی با لہ ناوچہ ی لیکولینہ وہ لہ ماوہ ی سالانی (۱۹۷۰ - ۲۰۱۳).	۳
۷۴	پیژہ ی سہدی (٪) تیکرای دووبارہ بوونہ وہ ی ئاراستہ ی ہلکردنی با لہ ناوچہ ی لیکولینہ وہ لہ ماوہ ی سالانی (۱۹۷۰ - ۲۰۱۳).	۴
۷۶	تیکرای بری باران بارینی مانگانہ لہ ناوچہ ی لیکولینہ وہ لہ ماوہ ی سالانی (۱۹۶۹/۱۹۷۰ - ۲۰۱۳/۲۰۱۲).	۵
۷۹	تیکرای مانگانہ ی شی پیژہ ی بہ (٪) لہ ناوچہ ی لیکولینہ وہ	۶

	له نیوان سالانی (۱۹۷۰ - ۲۰۱۳).	
۸۱	تیکرپای بری به هه لمبوونی مانگانه به پیی هاوکیشهی (ئیفانۆف) له ناوچهی لیكۆلینه وه له نیوان سالانی (۱۹۷۰ - ۲۰۱۳).	۷.
۸۵	خستنه پرووی رهوتی ئاووهه وایی به پیی زنجیره ی کات.	۸.
۹۷ - ۹۵	لادانی مانگانه له تیکرپای پله ی گهرمی مانگانه له ناوچهی لیكۆلینه وه له هه رچوار خولی ئاووهه وایی.	۹.
۱۰۰	لادانی پله ی گهرمی وه رزی زستان له تیکرپای گشتی هه مان وه رز له ناوچهی لیكۆلینه وه له هه رچوار خولی ئاووهه وایی.	۱۰.
۱۰۲	لادانی پله ی گهرمی وه رزی به هار له تیکرپای گشتی هه مان وه رز له ناوچهی لیكۆلینه وه له هه رچوار خولی ئاووهه وایی.	۱۱.
۱۰۵	لادانی پله ی گهرمی وه رزی هاوین له تیکرپای گشتی هه مان وه رز له ناوچهی لیكۆلینه وه له هه رچوار خولی ئاووهه وایی.	۱۲.
۱۰۷	لادانی پله ی گهرمی وه رزی پایز له تیکرپای گشتی هه مان وه رز له ناوچهی لیكۆلینه وه له هه رچوار خولی ئاووهه وایی.	۱۳.
۱۱۰	لادانی سالانه له تیکرپای گشتی پله ی گهرمی له ناوچهی لیكۆلینه وه له هه رچوار خولی ئاووهه وایی.	۱۴.
۱۲۲	لادانی مانگانه له تیکرپای گشتی بارانی مانگانه له ناوچهی لیكۆلینه وه له هه رچوار خولی ئاووهه وایی.	۱۵.
۱۲۵	لادان له بری بارانی وه رزی پایز له تیکرپای گشتی هه مان وه رز له ناوچهی لیكۆلینه وه له هه رچوار خولی ئاووهه وایی.	۱۶.
۱۲۷	لادان له بری بارانی وه رزی زستان له تیکرپای گشتی هه مان وه رز له ناوچهی لیكۆلینه وه له چوار خولی ئاووهه وایی.	۱۷.
۱۲۹	لادان له بری بارانی وه رزی به هار له تیکرپای گشتی هه مان وه رز له ناوچهی لیكۆلینه وه له هه رچوار خولی ئاووهه وایی.	۱۸.
۱۳۲	لادانی سالانه له باران بارین به راورد به تیکرپای گشتی باران له ناوچهی لیكۆلینه وه له هه رچوار خولی ئاووهه وایی.	۱۹.
۱۴۵	ئاراسته ی گشتی پارایی پله ی گهرمی له ناوچهی لیكۆلینه وه له ماوه ی وه رگیراودا.	۲۰.

۱۴۶	ئاراستەى گشتى پارايى باران لەناوچەى لىكۆلینەوہ لەماوہى وەرگىراودا.	.۲۱
۱۵۷	بىرى بەھەلمبون و كورتهينانى ئاوى وزىادەى ئاوى لەناوچەى لىكۆلینەوہ لەھەر چوار خولى ئاووہەوايى.	.۲۲
۱۶۵	بىرى باران وتىكپاي داھاتى سالانەى ئاوى پووبارى سيروان (م۳/ چركە) لەويستگەى هايدروئۆلۆجى بەنداوى حەمرين لە سى خولى ئاووہەوايىدا	.۲۳
۱۶۷	ھيلى لىژى سادە بۆ پەيوەندى نيوان بىرى بارانى سالانە وداھاتى سالانەى ئاوى پووبارى سيروان لەسنورى ناوچەى لىكۆلینەوہدا.	.۲۴
۱۷۰	پانتايى دەرياچەى حەمرين لەباشورى ناوچەى لىكۆلینەوہ لەخولى ئاووہەوايى دووہم (۱۹۸۱ - ۱۹۹۱).	.۲۵
۱۷۰	پانتايى دەرياچەى حەمرين لە باشورى ناوچەى لىكۆلینەوہ لەخولى ئاووہەوايى سىيەم (۱۹۹۲ - ۲۰۰۲).	.۲۶
۱۷۱	پانتايى دەرياچەى حەمرين لە باشورى ناوچەى لىكۆلینەوہ لەخولى ئاووہەوايى چوارەم (۲۰۰۳ - ۲۰۱۳).	.۲۷
۱۷۳	بىرى داچۆراني ئا بۆ ژيىر زەوى لەناوچەى لىكۆلینەوہ بەپىشت بەستىن بەمۆدىلەكانى ئاووہەوا.	.۲۸
۱۷۸	جۆرەكانى كەشكارى لەناوچەى لىكۆلینەوہ بەپىيى (Louis Peltier 1950) بەپىشت بەستىن بەمۆدىلەكانى ئاووہەوا.	.۲۹
۱۸۳	قەبارەى رامالينى ئاويى لەناوچەى لىكۆلینەوہ بەپىشت بەستىن بەمۆدىلەكانى ئاووہەوا.	.۳۰
۱۸۹	توانايى با بۆ رامالين لەناوچەى لىكۆلینەوہ بەپىشت بەستىن بەمۆدىلەكانى ئاووہەوا.	.۳۱
۲۰۳	پۆلىنكردىنى پووى زەوى ناوچەى لىكۆلینەوہ لەخولى ئاووہەوايى يەكەمدا (۱۹۷۰-۱۹۸۰).	.۳۲
۲۰۴	پۆلىنكردىنى پووى زەوى ناوچەى لىكۆلینەوہ لەخولى ئاووہەوايى دووہمدا (۱۹۸۱-۱۹۹۱).	.۳۳
۲۰۵	پۆلىنكردىنى پووى زەوى ناوچەى لىكۆلینەوہ لەخولى ئاووہەوايى	.۳۴

	سڀيه مڊا (۱۹۹۲-۲۰۰۲).	
۲۰۶	پڙلڻڪردنڻي پووي زهوي ناوچهي ليڪڙلڻيه وه له خولي ٿاوهه وايي چاره مڊا (۲۰۰۳-۲۰۱۳).	۳۵

پڙستي ويٺه ڪان

لا پهره	ناونيشان	ڙماري ويٺه
۳۷	پووه ڪي ستيپس له باشوري ناوچهي ليڪڙلڻيه وه.	۱
۳۸	پووه ڪي ليوار چه م و پووباره ڪان له ليواري پووباري سيروان.	۲
۴۳	پووباري سيروان له سنوري ناوچهي ليڪڙلڻيه وه.	۳
۱۷۷	هه نديڪ له و دياردانهي به هڙي ڪرداره ڪاني ڪه شڪاري ميڪانيڪيه وه له ناوچهي ليڪڙلڻيه وه دا دروستيون.	۴
۱۸۱	هه نديڪ له ديارده ڪاني رامالڻ له ناوچهي ليڪڙلڻيه وه.	۵

پیشہ کی

پيشه كى

ټاووه وا زانستىكى سروشتى گرنه، يه كيكه له پيكهاته كانى ژينگه ي سروشتى و كارده كاته سهرى وپيى كاريگر ده بيت، گورانكارى و پاراپي ټاووه وايي يه كيكه له و بابه ته گرنه كانه ي كه له م دوايانه دا سهرنجى توپڙه رانى پاكيشاوه، به هوى ټو كاريگره ييه جوراوجوران ه ي كه ټاووه وا له سهر سروشت و چالاكى مروف جبي ده هيليت.

ټاووه وا كاريگرى ديارى له سهر ژينگه ي سروشتى ده بيت، به لام پاراپي ټاووه وايي مه وداى ټو كاريگره ييه له ساليكه وه بو ساليكى تر ده گورپت، به شيوه يه كه هه نديكجار ټو م پاراپيه سهرى كيشاوه بو ديارده ي په رگيرى ټاووه وايي (تطرف المناخي) و كاريگره ييه كه ي توندتر ده بيت، به تايبه ت له كوتاييه كانى سه ده ي بيسته م وسهره تاي سه ده ي بيست ويه كدا، كه گورانكارى ټاووه واى جيهان به ره و گرمى و وشكى، يان گرمى و شيدارى پوشتووه، بو يه به هوى جوراوجورى كاريگره ييه كانيه وه، بابه تي پاراپي ټاووه وا به تايبه ت له پله ي گرمى و باراندا بووه ته جبي بايه خي پسپوراني ټاووه وا و بواره كاني ترى وه كو ژينگه و كشتوكال وگه شت وگوزار و... هتد. ليږه دا ټو ره گزه ي ژينگه ي سروشتى كه زور به خيږايى كاريگر ده بيت به پاراپي ټاووه وايي ده رامه تي ټاو، به شيوه يه كه له و ناچانه ي كه ټاووه واكه ي تايبه تمهنده به به رزبونوه و پله ي گرمى و كه مبونوه و پري باران، ديارده ي وشكى دروسته بيت و ټوى سهر زه وى و ژير زه وى كه مده بيته وه، كه به شاده ماري ژياني ټابورى و سياسى و كومه لايه تي داده نريت، شانبه شاني ټو مه پوهه كى سروشتى توشى له ناوچون و تيچونى پله به پله ده بيته وه له ټه نجامى ټو پاراپيه ي كه له ټاووه واكه يدا هه بووه به تايبه ت دووباره بوونه و ده ي ديارده ي وشكى، هه روه ها پروسه مورفو ټاووه واكرده كانيش به دهرنين له م كاريگره ييه و پاراپي و په رگيرى ټاووه وايي په ننگدانه و ده ي راسته وخوى له سهر قه باره ي پاماليني ټاوي و توندييه كه ي و پاماليني باي ده بيت، كه له كوتاييدا كاريگره ييه كه ي له سهر خاك و شيوه كاني پوى زه وى دهرده كه وپت، ټو م كاريگره يي پاراپيه شيوه يه كه ي گشتگيرى هه يه و به گشتى هه موو ژينگه پيى كاريگر ده بيت، چونكه ټو م پيكه اتانه ي ژينگه به سيستميك پيكه وه به سترون و په يوه ندى توند وتول له نيوانياندا هه يه، به مه ش ټو كيشه ژينگه ييانه ي كه به هوى پاراپيه وه دروستبون، وه كو وشكى و تيچونى پوپوشى پوهه كى و پاماليني خاك واده كات ټو ناوچه يه پوهه پوى كيشه يه كه ي ترى ژينگه بيته وه، ټو م ديارده ي به بيا بانبون. ټو وشكه سالييه ي كه له چه ند شوپنيكى سهر زه ويدا هه يه، له به رانبه ردا كاره ساتى لافاو له چه ند شوپنيكى تر ده بيت، ټو مه ش واكردووه چه ند ده سته و دامه زراوه يه كه نيوده وله تي دروست بين بو ليكولينه وه له ټو گورانكارى و پاراپيه ي كه له ټاووه وا دا هه يه و وه لامدانه و ده ي ټو

پرسپارانې په يوه ستن به و دياردانه وه، بۇ به دپه پټانې ئامانجه كانې ئم ليكولېنه وه په چنډ ههنگاوېكي زانستي دهگرينه بهر، به م شپوه يه:

په كهم / كېشه ي توپڅېنه وه

پاراپي خه سله تيكي ديار و وابه سته ي ئاووه وايه، ئمه ش به هوي سروشتي ئه و هوكارانې كار ده كنه سهر ئاووه وا، بويه بابته ي پاراپي ئاووه وايي و دووباره بوونه وه ي ئه و پاراپيه له خولي ئاووه واييدا به بابته تيكي گرنگ داده نرېت، به هوي كارېگه ري له سهر ژينگه به گشتي وژينگه ي سروشتي به تاييه ت و چالاكيه جوړاوجوره كانې مرؤف، ليره دا بېرؤكه ي ئم توپڅېنه وه يه دروست بو، كه كېشه يه كي سهره كي هه يه برپتیه له (بارودؤخي پاراپي ئاووه وايي له قه زاي خانه قين چونه و تاج راده يه ك كارېكردؤته سهر ژينگه ي سروشتي ناوچه كه؟).

بۇ زياتر وردبونه وه، ده توانين كېشه ي توپڅېنه وه به چنډ پرسپاريكي لاهه كي بخه ينه پرو، به م شپوه يه:

۱) ئايا بارودؤخي پاراپي ئاووه وايي له ناوچه ي ليكولېنه وه دا چونه؟ و تاج راده يه ك سهرېكيشاوه بۇ ديارده ي په پگيري ئاووه وايي؟

۲) هوكاره جيگير وگوراوه كارېگه ره كانې سهر ئاووه واي ناوچه كه، تاج راده يه ك به پرسن له دروستبووني پاراپي ئاووه وايي؟

۳) كام له پره گه زه سهره كييه كانې ئاووه وا توشي زورترين لادان وديارده ي پاراپي وپه پگيري ئاووه وايي بووه ته وه؟

۴) كارېگه ري پاراپي ئاووه وايي له سهر ژينگه ي سروشتي له پروي كات و مه وداي په يوه ندي نيوانيان چونه؟

۵) ئايا گورانكاري له پره گه زه كانې ژينگه ي سروشتي راسته وانه يه له گه ل گوران له بارودؤخي پره گه زه كانې ئاووه وا له ناوچه ي ليكولېنه وه دا؟

دووه م / گرېمانه كانې توپڅېنه وه

له ئه نجامي ئه و گورانكاريه ي له ئاووه واي گوي زه ويدا پرويداوه، ديارده ي پاراپي ئاووه وايي توندتر بووه، ليره دا وهك وه لامدانه يه كي پيشوه خت و سهرتايي بۇ كېشه كانې توپڅېنه وه كه گرېمانه ي چنډ خالېك ده كه ين به م شپوه يه:

- ۱) بارودۇخى پارايى ئاۋوھەۋايى لە ناۋچەى لىكۆلىنەۋەدا توندە .
- ۲) دەكرىت ھۆكارە گۆراۋەكان، بەرپىسى سەرەكى بن لەدروستبۋونى پارايى ئاۋوھەۋايىدا .
- ۳) باران بارىن توشى زۆرتىن لادان و پارايى بوۋەتەۋە .
- ۴) جىاۋازى كاتىى ھەيە، لەگۆرانكارى لەرەگەزەكانى ژىنگەى سروشتى بەپىى پارايى ئاۋوھەۋا .
- ۵) گۆرانكارى لەرەگەزەكانى ژىنگەى سروشتى، ھاكاتە لەگەل گۆرانكارى لە بارودۇخى رەگەزەكانى ئاۋوھەۋادا .

سىيەم / ئامانجى توپۇزىنەۋە

ئامانج لەم توپۇزىنەۋەيە دىارىكىردنى رادەى پارايى لەپلەى گەرمى و باران لە ناۋچەى لىكۆلىنەۋەدا ۋەكو دوو رەگەزى سەرەكى ئاۋوھەۋا، دەرختىنى ئەۋ ھۆكارانەى كە بەرپىسن لە رۋودانى ئەم دىاردەيە، بۆ ئەۋەى بزانىن مەۋداى كورتى ودرىژى دىاردەكە چۆنە وئاراستەكەشى دىارىبەكەين، پاشان دەستنىشانكىردنى مۆدىللى ئاۋوھەۋايى ناۋچەكە لە ماۋەى ۋەرگىراۋدا بۆ ئەۋەى لەرپىگەيەۋە جىاۋازى كارىگەربۋونى ژىنگەى سروشتى بەپىى پارايى ئاۋوھەۋايى دىارىبىكرىت، ئەمەش بەپىى خولى ئاۋوھەۋايى ۋەپشت بەستىن بە مۆدىلە جىاۋازەكانى ئاۋوھەۋا و حالەتى پەرگىرى، بە ئامانجى رپىگىكىردن لە تەشەنەكىردنى كىشە ژىنگەيىەكان وگرتنەبەرى مىكانىزمى پىۋىست بۆ رۋوبەرۋو بوونەۋەى ھەر ئەگەرىك، كە بەھۆى پارايى ئاۋوھەۋايىەۋە توشى ژىنگەى سروشتى ناۋچەكە ببىت، لەرۋوى پاراستنى خاك وپوۋەكى سروشتى و دەرامەتى ئاۋ و ئەۋ كىشە ژىنگەيىە باۋانەى كە ناۋچەكەيان توشى مەترسى كىردۋە .

چۋارەم / گىرنگى توپۇزىنەۋە

گىرنگى ئەم لىكۆلىنەۋەيە خۆى دەبىنىتەۋە لەخستىنەرۋوى بارودۇخى پارايى ئاۋوھەۋايى لە ناۋچەى لىكۆلىنەۋە و دەرختىنى سروشتى ئەۋ پارايىيە و لىكەۋتەكانى لەسەر ژىنگەى سروشتى و ئەۋ كىشە ژىنگەيىە باۋانەى، كە ھەرپەشەن بۆ سەر سروشت و چالاكىيەكانى مۆۋ، لەۋانە ۋشكەسالى و كەمبۋونەۋەى ئاۋ وپوۋەكى سروشتى وپامالين و تىكچۋونى خاك ۋەبىبابانۋون . بۆيە لەم توپۇزىنەۋەيەدا ھەۋلداۋە زۆر بەۋردى لادان وپارايى لە بارودۇخى ئاۋوھەۋايى ناۋچەى لىكۆلىنەۋە بخىتەرۋو، بۆ ئەۋەى بزانىت لە چ ئاستىكدايە ۋئەۋ ھۆكارانەش دەستنىشان بىكرىن كە دەبنەھۆى ئەۋ پارايىيە، سەرەپاى خستىنەرۋوى ۋردى كارىگەرى گۆران لە رەگەزەكانى ئاۋوھەۋا لەسەر پىككەتە

گرىنگە كانى ژىنگە سى سىروشتى، بەپىشت بەستىن بەۋ مۇدىلە ئاۋوھەۋايبانەى كە بەھۇى پاراپى سالانەى ئاۋوھەۋاۋە لەناۋچەى لىكۆلئىنەۋەدا دروستبۈۋىن، لەلايەكى ترەۋە ئەمە يەكەم توپۇنەۋەى زانستىي ئاۋوھەۋايبە لەسەر ئاستى ماستەر ودىكتورا، كە بەزمانى كوردى لەسەر قەزاي خانەقىن كرابىت لە زانكۆكانى كوردستان.

پىنچەم / سنورى توپۇنەۋە

قەزاي خانەقىن دەكەۋىتە بەشى باشورى پۇژھەلاتى ھەرىمى كوردستان، لەپروى كارگىرىيەۋە ھەرىكە لەناحيەكانى مەيدان و قۇرەتو و بەشىك لەناۋەندى قەزاكەى سەربە ئىدارەى گەرميانە و بەشەكەى ترى ناۋەندى قەزا و ھەردوۋ ناھىيە جەلەۋلا و سەعدىيە سەر بەپارىزگاي دىالەن، لەپۇژھەلاتەۋە ھاۋسنورە لەگەل كۆمارى ئىسلامى ئىران و لەباكورى پۇژھەلاتەۋە ھاۋسنورە لەگەل ناھىيە بەمۆى سەر بە پارىزگاي ھەلەبجە، لەباكور و باكورى پۇژئاۋاۋە قەزاي دەربەندىخانە و لەپۇژئاۋاۋە پووبارى سىروان جىيادەكاتەۋە لە قەزاي كەلار، لەباشورى پۇژئاۋا لەگەل قەزاي كفىدا ھاۋسنورە، ھەروھە لەباشورەۋە لەگەل ھەرىكە لەقەزاكانى بەلەدروز و مقادىيە و خالس ھاۋسنورە، (نەخشەى ۱)، قەزاكە بەگشتى شىۋەيەكى دىرئۆكۆلەى ۋەرگرتوۋە، كە زنجىرەچىياكانى بەمۆ دەكەۋىتە بەشى باكور و بەشىكى زنجىرە چىياكانى ھەمرىن لەۋپەپرى باشورىدايە، پووبەرى قەزاي خانەقىن دەگاتە (۲۳۷۸۹م).

لەپروى شوپىنى ئەستروئومىيەۋە قەزاي خانەقىن دەكەۋىتە نىۋان دوۋبازنەى پانى (۳۸ =
 $56 - 33 - 40 - 06 - 35$) ى باكور و نىۋان دوۋ ھىلى دىرئۆ (۱۰ =
 $46 - 44 - 44 - 05$) ى پۇژھەلات، (نەخشەى ۲).

سنورى زەمەنى (ماۋەى ۋەرگىراۋى لىكۆلئىنەۋەكە لەچوار خولى ئاۋوھەۋايدا خۇى دەبىنئىتەۋە، لەنىۋان سالانى (۱۹۷۰ - ۲۰۱۳)، بەپىشت بەستىن بە ۋىستگەى كەشناسى خانەقىن، كە ھەر خولىك (۱۱) سال دەگرىتەۋە بەپىي سۈرى پەلەى خۇر، ھۇى ۋەرگرتنى ئەم ماۋەيە بۇ ئەۋە دەگەپىتەۋە، كە لەپروى زانستىيەۋە ئەم ماۋەيە زنجىرەيەكى كاتىي باۋەپىكراۋە بۇ دەستنىشانكردنى پاراپى ئاۋوھەۋايبى و بەراۋردكردنى بەپىي خولەكان، لەلايەكى تىرشەۋە بەھۇى بەردەست نەبوۋنى داتا ئاۋوھەۋايبەكانى پىش سالى ھەفتاكان، ھەروھە لەسالى (۲۰۱۵ و ۲۰۱۶) دا توپۇنەۋەى مەيدانى بۇ كراۋە.

نه خشه‌ی (١) شوینی کارگیرێ قه‌زای خانه‌قین به‌ پێی ئیداره‌ی گهرمیان و پارێزگای دیاله

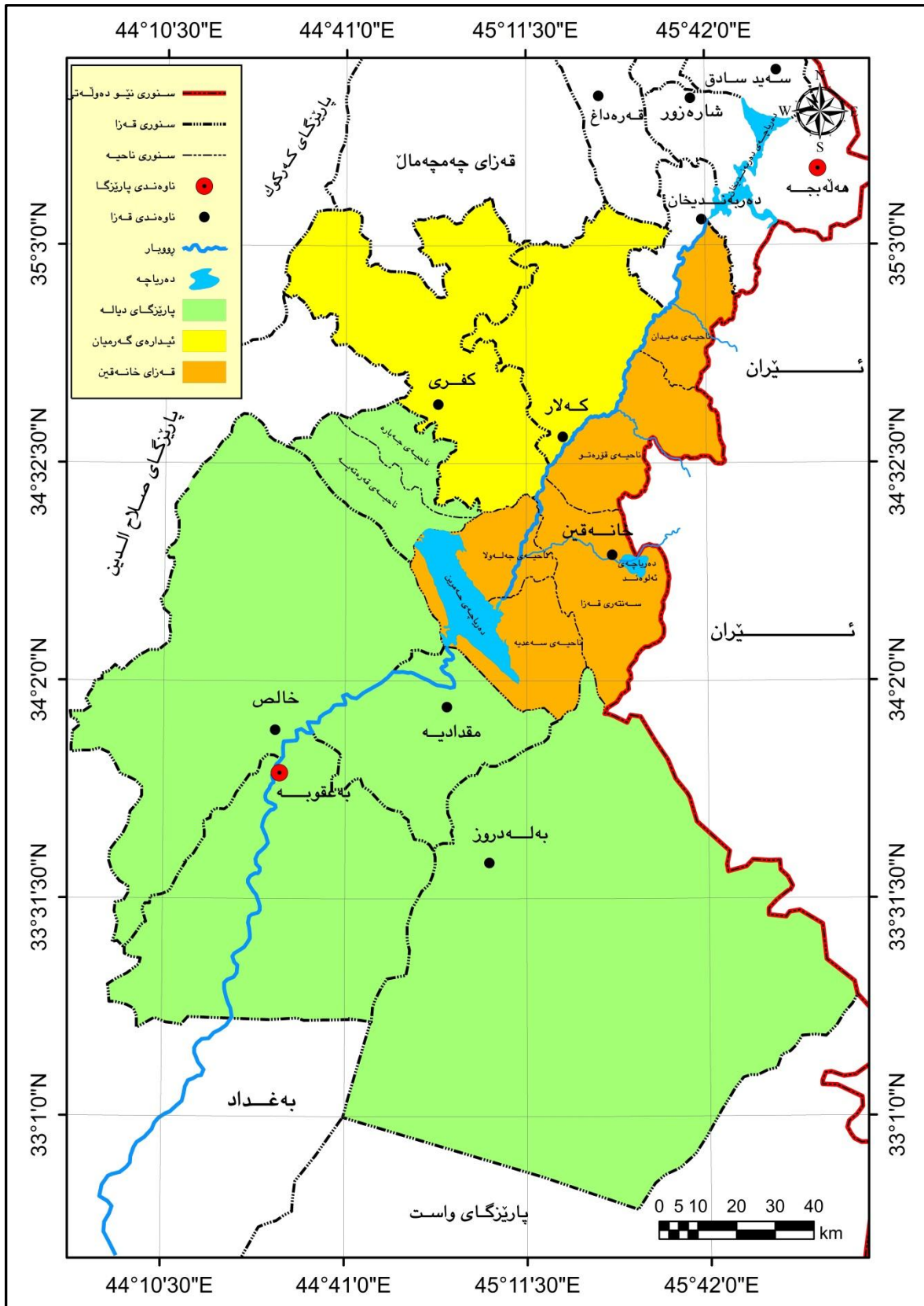

سه‌رچاوه / کاری تۆپۆزهر به‌ پشت به‌ ستن به: (١) وه‌زاره‌تی پلاندانان، به‌ریوه‌به‌رایه‌تی ئاماری سلیمانی، نه‌خشه‌ی کارگیرێ پارێزگای سلیمانی و ئیداره‌ی گهرمیان، به‌ شی GIS، ٢٠١٠.

(٢) وزارة التخطیط، الهیئة العامة للمساحة، بغداد، خریطة العراق الاداریة، قضاء خانقین، مقیاس الرسم ١: ٥٠٠٠٠٠.

نه خشه‌ی (٢) شوینی نه‌سترونۆمی قه‌زای خانه‌قین

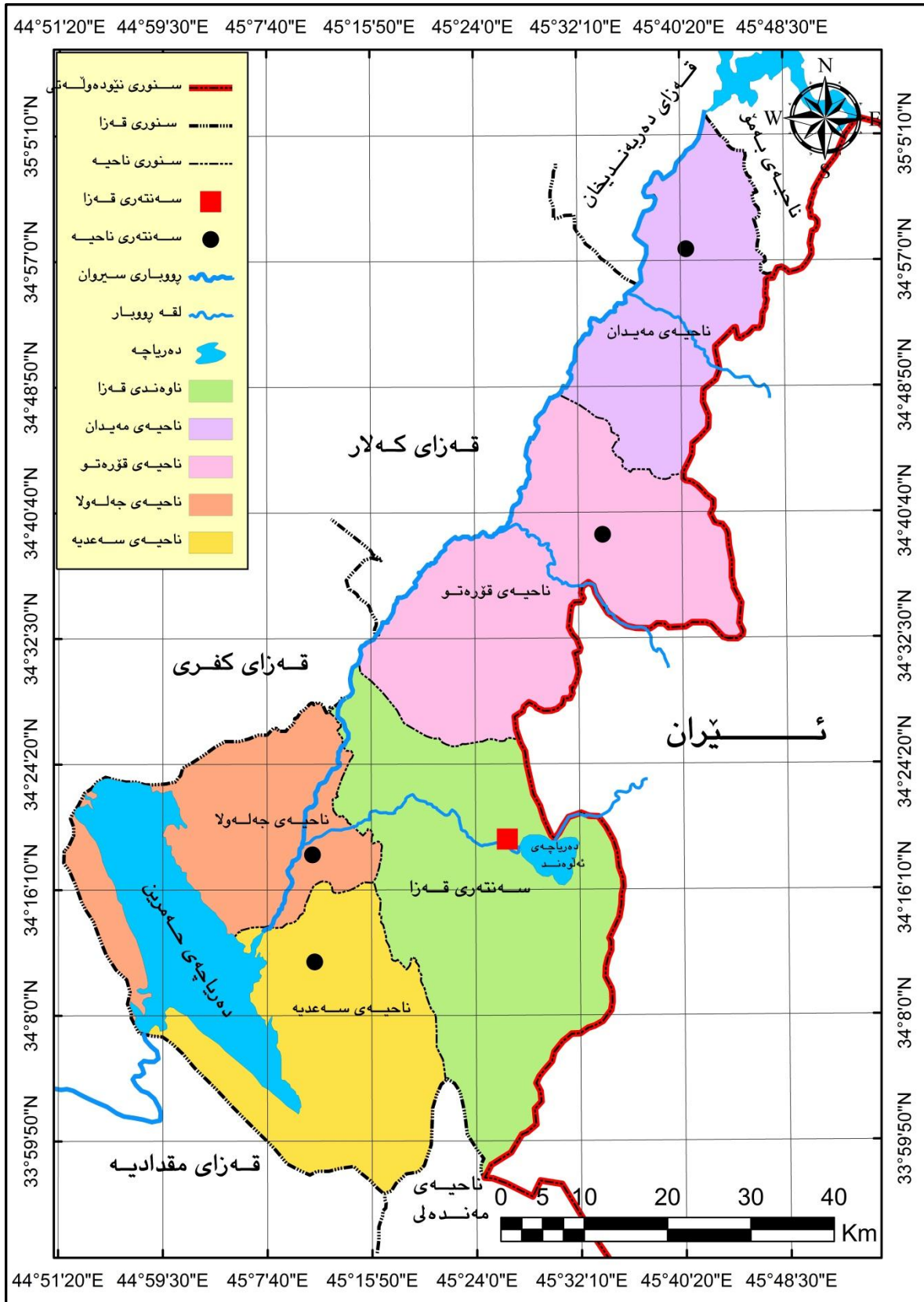

سه‌رچاوه / کاری توێژه‌ر به‌پشت به‌ستن به: وزارة التخطیط، الهیئة العامة للمساحة، بغداد، خريطة العراق الادارية، قضاء خانقین، مقياس الرسم ١: ٥٠٠٠٠٠.

شه شه م / رېبازي توپژينه وه

هر توپژينه وه په كې زانستي پشت ده به ستيټ به رېبازي، يان چه نډ رېبازيك بو گه يشتن به نامانجې توپژينه وه، هميش له سر بنه ماي سروشتي توپژينه وه كه و جوراوجوري نو داتا و زانياريه داواكراوانه ي كه به كاردين، بو وه لامدانه وه ي گرمانه كان، بو نه وه ي هره كه يان نه واني تر ته واو بكات، له وانه رېبازي په سني (وه سفي) بو وه سفكردي ناوچه ي ليكولينه وه و ژينگه ي سروشتيه كه ي و هر دوو رېبازي بيري جوگرافي (الاستنباطي والاستقراي)، هره ها (شيكردنه وه ي بړي) به كارهيټراوه، له رېگه ي به كارهيټاني كومه ليك ياسا وهاوكيشه ي ناماري بو ده رخستني چه نديټي وچونيتي چه نډ راستيه كه ي زانستي له سر نه و داتايانه ي كه په يوه ستن به بابته ي ليكولينه وه كه، پاشان شيوازي (به راوردكاري) به كارهيټراوه بو به راوردكردني پارايي وكاريگه ربووني ژينگه ي ناوچه كه به پي خولي ناووه وايي. جگه له و رېگه و رېبازانه، توپژهر پشتي به ستووه به چه نډ پروگرام و رېگه ي شيكاري زانستيه يانه ي نو، له وانه:

- به كارهيټاني پروگرامي (Arc G.I.S 10.3) بو نه خشه كيشاني ناوچه ي ليكولينه وه له پوهه جوراوجوره كاني ناووه وايي وبه رزونمي و خاك و پوهه كي سروشتي و... هتد.

- به كارهيټاني ته كنه لوجياي (Remote Sensing) بو وه رگرتني وينه ي مانگي ده ستركډ و وينه ي ناسماني ناوچه ي ليكولينه وه، پاشان شيكردنه وه يان له رېگه ي به رنامه ي (ERDAS Imagine 14)، به مه به ستي وردبوونه وه له پووپوشي زهوي ناوچه كه و مه وداي كاريگه ربوونيان به پارايي ناووه وايي.

- به رنامه ي (Excel) بو ريكخستن وشيكردنه وه ي داتاكان، وبه رنامه ي (SPSS Version 22)، بو دياريكردني په يوه ندي نيوان گوراوه كان.

چه و ته م / هوكاره كاني هه لېژاردي توپژينه وه

نه و هوكارانه ي له پشت هه لېژاردي توپژينه وه ي (پارايي ناووه وايي وكاريگه ري له سر ژينگه ي سروشتي له قه زاي خانه قين) بوون، له سي پوهه وه ده بيت، له وانه:

- بابته ي ليكولينه وه كه (پارايي ناووه وايي)، په كېكه له ديارده ناووه وايي گرنه كان، كه ليكه و ته ي جوراوجوري سروشتي وژينگه ي و مروبي ليده كه وپته وه، له لايه ن توپژهرانه وه گرنگي زوري پيده دريت، بو په چه نډ ده زگا و دامه زراوه په كي نيوده وله تي بو نه و مه به سته دامه زراون.

- دوهميان (ژينگه ي سروشتي) يه، كه له م دواييانه دا كيښه ژينگه ييه كان زور وچوراوچور بوون و به رده وام له پهره سندنندان وزانايان وته نانه ت سياسيه كانيش له هه ولي دوزينه وه ي ريگه چاره ن بو سو كړدني زيانه كان ي، به هه مان شيوه چند ده زگا و ده سته ي توپښه وه ي نيوده وله تي گرنگي به م لايه نه ده دن.

- سه باره ت به ناوچه ي ليكولينه وه (قه زاي خانه قين)، به پي زانياريه سه ره تاييه كان ي توپښه ر، هه ژاره به توپښه وه ي زانستي له م شيوه يه، سه ره پاي نه وه ش شويني ناوچه كه (كه به شي باكوري ده كه ويته سه ره تاي ناوچه ي نيمچه شاخاوي وبه شي باشوري كوتايي ناوچه ي نيمچه شاخاوييه له هه ريم) نه مه ش گرنگي تاييه تي خوي، له پروي چوراوچوري سروشتي پروي زه وييه كه ي و ژينگه سروشتيه كه ي و ده رامه تي ناوي ناوچه كه وكاريگه ربووني به هو كاري ناووه وايي وسياسي وچالاكي مرويي هه يه .

هه شتم / قوناغه كان ي ناماده كړدني توپښه وه كه

بو ناماده كړدني ليكولينه وه كه و په پره وكړدني نه و ريگه وريپازانه ي كه به كارهي نراون، پشتمان به چند هه نكاويك به ستووه به مبه ستي گه يشتن به نامانجه كان ي ليكولينه وه كه و ده رختني راستي زانياريه كان، نه وانيش:

١ (قوناغي كار كړدني مه كته بي (كاري كتبخانه يي): سه ره تا توپښه هه ستاوه به كو كړدنه وه ي سه رچاوه ي چوراوچوري په يوه ست به بابه تي ليكولينه وه و ناوچه ي ليكولينه وه، له وانه سه رچاوه ي كتبي چوراوچور و تيزي دكتورا و نامه ي ماسته ر و گوڅاري زانستي و نه كاديميه كان به زما ني كوردي و عه ربه ي و ئينگليزي له زانكوكاني كوردستان و زانكو عه ربه ي و بيانويه كان، پاشان كو كړدنه وه ي داتا و زانباري له بواري چوراوچور به تاييه ت داتاي ناووه وايي و نه خشه ي بنه رته ي ناوچه ي ليكولينه وه له دامو ده زگا حكوميه يه كان.

٢ (قوناغي كار كړدني مه يداني: به مبه ستي ده سته و تني داتا و زانباري زياتر له سه ر توپښه وه كه و ناوچه ي ليكولينه وه، توپښه ر سه رداني مه يداني بو ناوچه ي ليكولينه وه له چند كاتيكي جياوازا به پي كاتي وشكي و شيداري له وه رزي زستان و هاوينا كرووه، بو له نزيكه وه ناسيني ژينگه ي ناوچه كه و زانيني جياوازي شويني له پروي زه وييه كه ي كه جياوازي كاريگه ربووني ناوچه كه ده رده خات به رانبه ر پاله په ستوكاني ناووه وا له سه ر ناوچه كه و چوري پروسه مورفو ناووه وا كرده كان و ديارده جيو مورفويه كان و وينه گرتني نه و دياردانه و پاشان شي كړدنه وه يان، جگه له وه ش

بۆ دلتيا بوون و ساغکردنه وهی داتا و زانیارییه کان و هاوتاکردنیان له گه ل راستی مهیدانیدا، پشت به شیکردنه وهی برپی بۆ ئه و داتا و زانیارییه به ستراره .

٣) قوناغی شیکردنه وهی داتا کان: پاش وردبوونه وه له داتا و زانیارییه کان و هاوتاکردنیان له گه ل راستی مهیدانیدا، شیکردنه وهی برپی بۆ ئه و داتا و زانیارییه ئاووه واییه نهی له داموده زگا حکومییه کانداهن و له سهردانی مهیدانیدا دهستمان که وتوون کراون، له پێگه ی به کارهینانی چه ند هاوکیشه یه کی تایبته به باسه جیا جیاکانی ناو لیکۆلینه وه که، وه کو هاوکیشه ی پارایی و دیاریکردنی مۆدیلی ئاووه وای ناوچه که له ماوه ی وه رگیراودا و هاوکیشه ی تایبته بۆ دهستنی شانکردنی وشکی و هاوسهنگی ئاوی و دیاریکردنی قه باره وتوندی پامالینی ئاوی و بایی، و دیاریکردنی په یوه ندی نیوان هه ندیک له گۆراوه کان.

٤) قوناغی پیکهستن و نووسین: له دوا ی کۆکردنه وهی داتا و زانیارییه کان و کۆکردنه وهی سه رچاوه ی تایبته به بابته ی لیکۆلینه وه که و پاشان شیکردنه وه وه لسه نگاندنیان، تویژه ر ئه رکی پیکهستنی داتا و زانیارییه کان و نوسینه وه یان له چوارچيويه به شه کانداه و دیاریکردنی ده رئه نجامه کانیان به ئه نجامه گی یاند.

نۆیه م / ئاسته نگه کانی به رده م تویژه ر

له کاتی ئه نجامدانی تویژینه وه که، تویژه ر پووبه پرووی کۆمه لیک گیروگرفت بووه ته وه له وانه :

١) که می داتا و زانیاری فه رمی (بلاوکراوه و بلاونه کراوه)، له سه ر بابته کانی لیکۆلینه وه که وکه موکورتی له داتا کانداه، به تایبته داتا ئاووه واییه کانی سالانی پيشوو له ناوچوون، یان تۆمارنه کردنی داتای چه ند مانگیک یان چه ند سالیک، بۆیه تویژه ر هه ستاوه به چاره سه رکردنی ئه و داتایانه له ژیر پۆشنایی داتای سالانی پيش وپاش ئه و سالانه .

٢) له بهر ئه وه ی قه زای خانه قین تا ئیستاش به شیکه له ناوچه دابریئراوه کانی هه ریم وله پرووی کارگێرییه وه به شیکه سه ر به ئیداره ی گه رمیان و به شه که ی تری سه ر به پارێزگای دیاله یه، بۆیه ئه و داتا و زانیارییه نهی که بۆ تویژینه وه که پيوستن له فه رمانگه کانی هه ردوو ئیداره دا هاوتانین، یان به شیوه ی چپر چپرن.

٣) هاوکاری نه کردنی هه ندیک له فه رمانگه و دامه زراوه حکومییه کان و نه بوونی که سانی پسپۆر له و فه رمانگانه و که موکورتی و ناریکوپیکه ی له داتا کانیاندا.

٤) ناوچه ي ليكولينه وه هه ژاره به توپڙينه وه ي وردى زانستى وئو كاديمي، له بوارى ناووه وا وئو وه ي پيه وه سته به بابته ي گورانكارى ناووه وا ي و بوارى ژينگه، به تايبه ت له زانكوكانى كوردستاندا.

٥) توپڙينه وه ي مهيدانى به شيبكى گرنكى توپڙينه وه كه بوو، به مه به سته ي وردبوونه وه له كارى گه ريبه ژينگه ييه كانى ناووه وا و ده ستنيشان كرنى جياوازي شوينى له ديارده ژينگه ييه به رجه سته كانى ناوچه كه، له كاتى ليكولينه وه ي مهيدانيدا، سروشتى سهختى هه نديك ناوچه ي به شى باكور و بارودوخى ناسايشى به شه كانى باشور، ناسته نكى بو توپڙه ر له ده رخستنى جياوازي شوينى ديارده كاندا دروست كرد.

٦) گراني ده سته وتنى هه نديك سه رچاوه ي سه ره كى وگرنك، كه بنه مايه بو بابته ي توپڙينه وه كه، چونكه هه نديك له توپڙينه وه كانى پيشوو هاوكيشه نامارييه كانيان به هه له وه رگرتوو، له وانه (هاوكولكه ي پاراپى) و (هاوكيشه ي چيپل بو پامالينى بايى)، توپڙه ر هه سته ي به نارپكى ئه م هاوكيشانه كردوو و به دواى سه رچاوه ي بنه پره تيبه وه بووه.

سه ره راي ئه و ناسته نگانه، توپڙه ر نورترين داتا وزانيارى له سه ر ناوچه ي ليكولينه وه كوكردو ته وه و به شيوه يه كى لوژيكى چاره سه ريكردوو، كه ئه مه له بنه پره تدا ئه ركى توپڙه رى زانستيه.

ده يه م / توپڙينه وه كانى پيشوو

چه ند توپڙينه وه يه كه له سه ر بابته ي ليكولينه وه كه له به رده ستدا بوون، له وانه :

١) تيزى دكتوراى (يوسف محمد علي حاتم الهذال، ١٩٩٩)^(١)، به ناونيشانى (التذبذب والاتجاه في عناصر وظواهر مناخ العراق ودوريتها خلال مدة التسجيل المناخي)، كه تييدا داتا ناووه وا ييه كانى (٥) ويستگه ي عيراقى وه رگرتوو له و ماوه يه ي كه تيياندا داتا تو ماركراوه، به شيوه يه كى ساده پاراپى له تيكراي سالانه، له پره گه زه كانى ناووه وا ي ناوچه كه ديارى كوردوو وه و هوكاره كه ي خستوته پروو.

٢) تيزى دكتوراى (حمدة حمودي شيت العبيدي، ٢٠٠٤)^(٢)، به ناونيشانى (أثر التطرف المناخي على بيئة اقليم المتموج في العراق)، كه داتا ناووه وا ييه كانى (٦) ويستگه ي له ناوچه ي نيمچه شاخاوى

^(١) يوسف محمد علي حاتم الهذال، التذبذب والاتجاه في عناصر وظواهر مناخ العراق ودوريتها خلال مدة التسجيل المناخي، أطروحة دكتوراه (غير منشورة)، جامعة بغداد، كلية التربية ابن رشد، ١٩٩٩.

^(٢) حمدة حمودي شيت العبيدي، أثر التطرف المناخي على بيئة الاقليم المتموج في العراق، أطروحة دكتوراه (غير منشورة)، جامعة تكريت، كلية التربية، ٢٠٠٤.

وهرگرتووه، له ماوهی نیوان سالانی (۱۹۷۱-۲۰۰۰) وپراپایی ناووهه وایی ومؤدیلی ناووهه وای له ماوهی وهرگیراودا دیاریکړدووه و که (۴) مؤدیلی په رگری تیدا بووه، کاریگری ئه و مؤدیلانهی له سهر هندیك ره گزی ژینگه ی سروشتی ومرویی دیاریکړدووه.

۳ (تیزی دکتورای (أزهار سلمان هادي، ۲۰۱۱)^(۱)، به ناونیشانی (التذبذب المناخي وأثره في تباين حدود الاقاليم المناخية في العراق)، له م تیزه دا توپژهر پراپایی ناووهه وایی بو (۱۹) ویستگه ی عیراق له ماوهی نیوان سالانی (۱۹۷۰-۲۰۰۰) ده ستنیشانکړدووه، به پشت به ستن به داتای (۱۸) ویستگه ی ولاتانی ده وروبه ر (تورکیا، ئیران، کوهیت، سعودیه، ئوردن، سوریا)، به مه به ستی ده ستنیشانکړدنی وردی سنوری هه ریمه ناووهه واییه کانی عیراق له ماوهی وهرگیراودا.

۴ (تیزی دکتورای (قصي فاضل الحسيني، ۲۰۱۲)^(۲)، به ناونیشانی (مؤشرات التغير المناخي وبعض اثاره البيئية في العراق)، تیدا داتای ناووهه وایی (۸) ویستگه ی عیراقی له نیوان (۱۹۷۱-۲۰۰۷) وهرگرتووه وگورانکاریه کانی ئه و ماوهیه ی ده ستنیشانکړدووه، دواتر کاریگری ئه و گورانکاریه ی له سهر دیارده ی وشکی وبه بیابانبوون خستوته پروو.

۵ (تیزی دکتورای (هاوړی یاسین محمده ئه مین، ۲۰۱۳)^(۳)، به ناونیشانی (گورانکاری ناووهه واکاریگری له سهر ژینگه ی سلیمانی وده وروبه ری)، توپژهر داتای ناووهه وایی ویستگه ی سلیمانی وهرگرتووه، له نیوان سالانی (۱۹۷۳-۲۰۱۱) جگه له سالی (۱۹۹۱)، تیدا کاریگری گورانکاری ناووهه وای ئه و ماوهیه ی له سهر هندیك ره گزی ژینگه ی سروشتی ومرویی ناوچه که خستوته پروو.

۶ (تیزی دکتورای (لقمان وسو عمر، ۲۰۱۳)^(۴)، به ناونیشانی (التغيرات المناخية وأثرها في متطلبات تحقيق التنمية الزراعية في محافظة اربيل)، توپژهر داتای ناووهه وایی (۷) ویستگه ی له ناو پاریزگای هه ولیر و ده وروبه ری وهرگرتووه، به دوو قوناغ، قوناغی یه که م له نیوان سالانی (۱۹۴۴-۱۹۷۴)

^(۱) أزهار سلمان هادي، التذبذب المناخي وأثره في تباين حدود الأقاليم المناخية في العراق، أطروحة دكتوراه (غير منشورة)، جامعة بغداد، كلية التربية للبنات، ۲۰۱۱.

^(۲) قصي فاضل الحسيني، مؤشرات تغير المناخي وبعض اثاره البيئية في العراق، أطروحة دكتوراه (غير منشورة)، جامعة بغداد، كلية الآداب، ۲۰۱۲.

^(۳) هاوړی یاسین محمده ئه مین، گورانکاری ناووهه واکاریگری له سهر ژینگه ی سلیمانی وده وروبه ری، تیزی دکتورا (بالونه کراوه)، زانکوی سلیمانی، کولژی زانسته موقایه تیه کان، ۲۰۱۳.

^(۴) لقمان وسو عمر، التغيرات المناخية وأثرها في متطلبات تحقيق التنمية الزراعية في محافظة اربيل، أطروحة دكتوراه (غير منشورة)، جامعة كويه، فاکلتي التربية، ۲۰۱۳.

وقوناغى دوهم له نيوان سالانى (۱۹۸۱-۲۰۱۰) ودواتر كاريگه رى گورانكاريبه ئاووه واييه كانى ماوهى وه رگيروى له سهر گه شه پيدانى كشتوكالى له پاريزگاي هه ولير خستوته پوو.

يانزه يه م / پلانى تويزينه وه كه

جگه له پيشه كى و چوارچيويه تيوړى و نه نجام و پيشنيازه كان و پوخته ي تويزينه وه كه، به سهر سى به شى سهره كى وچهند باسيكدا دابه شكراوه و هه ريه كه يان ته واو كه رى ئه وانى تره، كه تييدا ته واوى داتا وزانياريبه كانى په يوه ست به بابته ي ليكولينه وه كه وناوچه ي ليكولينه وه ي له خوگرتووه، ئه مه ش له پيناوى گه يشتن به ئامانجه كانى تويزينه وه كه، به م شيوه يه:

به شى يه كه م / به ناونيشانى (بنه ماكانى ژينگه ي سروشتى و تايبه تمه ندى گشتى ئاووه واي قه زاي خانه قين) هاتووه و دابه شكراوه بو چوار باس، باسى يه كه م تايبه ته به دياريكردنى شوينى جوگرافى و نه سترنومى قه زاي خانه قين، له باسى دوهمدا بنه ماكانى ژينگه ي سروشتى ناوچه كه وه سفكراوه، كه بریتين له (پيكهاته ي جيولوجى، به رزونمى پرووى زهوى، هه ريمى ئاووه ووا، خاك، پروه كى سروشتى، ده رامتى ئاو)، باسى سييه م ده ستنيشاني ئه و هوكارانه ده كات كه كار له ئاووه واي ناوچه ي ليكولينه وه ده كه ن وپه يوه ندييان به دروستبوونى پاراييه وه، باسى چوارم بو شيكردنه وه ي تايبه تمه ندى گشتى ئاووه واي كوون و ئيستاي قه زاي خانه قين ته رخانكراوه، كه ئه مه ش پيوسته بزانت، تا له ريگه يه وه پارايى ئاووه وايى له ناوچه كه به راورد به و تايبه تمه ندييه ده ستنيشان بكرت.

به شى دوهم / كه ناونيشانى (شيكردنه وه ي پارايى ئاووه وايى له قه زاي خانه قين) وه رگرتووه بو پينچ باس دابه شكراوه، باسى يه كه م تايبه ته به شيكردنه وه ي چه مكى پارايى ئاووه وايى و زارواه ئاووه واييه كانى تر به مه به ستى جياكردنه وه ي پارايى ئاووه وايى، له زارواه كانى ترى په يوه ست به ئاووه ووا وگوراني ئاووه ووا، له باسى دوهمدا زور به وردى لادان و پارايى مانگانه و وه رزانه و سالانه ي پله ي گهرمى به پيى خولى ئاووه وايى شروقه كراوه وهو كاره كه ي خراوه ته پوو، باسى سييه م به هه مان شيوه لادان و پارايى مانگانه و وه رزانه و سالانه ي باران وهو كاره كانى روونكراوه ته وه، هه رچى باسى چوارمه تايبه ت كراوه بو بونيداننى مؤديلى پارايى وپه رگيرى ئاووه وايى له ماوه ي وه رگيرودا و بارودوخى پارايى ئاووه وايى و ئاراسته ي ئاووه وايى له ناوچه كه دا. ئه مانه ش له ريگه ي به كارهيئانى به رنامه ي (Excel) و (SPSS) ئه نجامدراوه، له باسى پينجه مدا ئاراسته ي گشتى ئاووه ووا و پارايى ئاووه وايى ناوچه كه ده ستنيشان كراوه وپاشان مه وداى كورتى ودرىژى پاراييه كه شيكراوه ته وه.

به شى سپيهم / به ناونيشانى (كاريگهري پاراپي ئاووهه وايي له سهه ر ټينگه ي سروشتي له قه زاي خانه قين) دوا به شى ليكولينه وه كه يه، كه بو پينچ باسي سه ره كي دابه شكراوه، باسي يه كه م تايبه ته به ناساندني چه مكي ټينگه ي سروشتي وزاراوه ټينگه ييه كاني تر، باسي دوهم بو سه لماندني كاريگهري پاراپي ئاووهه وايي له سهه ر ديارده ي وشكي ته رخانكراوه، به هه ردوو جوړي وشكي ئاووهه وايي و وشكي هايډرولوجي، له ريگه ي ده ستنيشان كردني هاوسه نكي ئاوي ئاووهه وايي و هاوكولگه ي وشكي ديمارتون له ماوه ي چوار خولي ئاووهه وايي ليكولينا، هه روه ها كاريگهري له سهه ر كه مېوونه وه ي داها تي ئاوي پووباري سيروان و پيخوري ئاوي ټير زه وي و گورانكاري له پووبه ري ده رياچه ي حه مريندا به پي خولي ئاووهه وايي، باسي سپيهم گرنگي ده دات به كاريگهري پاراپي ئاووهه وايي له سهه ر پرؤسه مؤرفو ئاووهه واكرده كاني، وه كو كه شكاري وپامالين ومه وداي كاريگه ربوونيان به بارودؤخي ئاووهه وا له هه ر چوار خولي ئاووهه واييدا، باسي چواره م كاريگهري پاراپي ئاووهه وايي له سهه ر پووه كي سروشتي و باسي پينجه م كاريگهري پاراپي ئاووهه وايي له سهه ر ديارده ي به بيا بانبون ده رده خات، به پشتبه ستن به به كارهي ناني ته كنه لوجي اي (Remote Sensing) و وينه ي ئاسماني ناوچه كه له هه ر چوار خولي ئاووهه واييدا.

پاش جيبه جيكردي ئه و هه نگاوانه وشيكرده وه يان، ليكولينه وه كه به كؤمه ليك ئه نجام وپيشنياز كؤتايي هات.

به شی یه که م

بنه ماکانی ژینگه‌ی سروشتی و تاییه تمه‌ندی گشتی ئاووه‌وای قه‌زای خانه‌قین

باسی یه که م / شوینی جوگرافی ونه‌سترۆنۆمی قه‌زای خانه‌قین

باسی دووه‌م / بنه ماکانی ژینگه‌ی سروشتی ناوچه‌ی لی‌کۆئینه‌وه

باسی سییه‌م / نه‌و هوکارانه‌ی کارده‌که‌نه‌ سه‌ر ئاووه‌وای ناوچه‌که‌ و په‌یوه‌ندییان به

دروستبوونی پاراییه‌وه

باسی چواره‌م / تاییه تمه‌ندی ره‌گه‌زه‌کانی ئاووه‌وای ناوچه‌ی لی‌کۆئینه‌وه

بەشى يەكەم

بەنەماكانى ژىنگەى سروشتى و تايىبەتمەندى گىشتى ئاۋوھەۋاى قەزاي خانەقىن

لەم بەشەدا سەرەپاي ديارىكىردنى شوينى جوگرافى وئەسترونۆمى ناۋچەى لىكۆلئىنەۋە، شىكىردنەۋە بۆ ھەرىكە لەبنەماكانى ژىنگەى سروشتى و ھۆكارە كارىگەرەكانى سەر ئاۋوھەۋا وبارودۇخى ئاۋوھەۋاى ناۋچەكە دەكەين، بەمەبەستى ناساندنى تايىبەتمەندى ئەو بنەمايانە بەگىشتى وتايىبەتمەندى ئاۋوھەۋا بەتايىبەتى و دەرخستنى ئەو ھۆكارانەى كار لەدروستبۈۋى پراپىي ئاۋوھەۋاى دەكەن لەناۋچەكەدا.

باسى يەكەم / شوينى جوگرافى و ئەسترونۆمى قەزاي خانەقىن

شوین يەككە لەگىنگىرتىن پەگەزەكانى جوگرافىا و يەكەمىن پەھەندى جوگرافىيە بۆ لىكۆلئىنەۋە لەئاۋوھەۋاى ھەر ناۋچەيەك يان ھەرىمىك، چى بەپىيى بازەكانى پانى و ھىلەكانى درىژى واتە شوينى ئەسترونۆمى بىت، يان شوين بەپىيى وشكانى و ئاۋ واتە دوورى و نىكى لەپانتايى ئاۋى فراۋان (دەريا و زەريا) بىت^(۱)، شوينى ئەسترونۆمى كارىگەرى لەسەر ئاۋوھەۋا دەبىت، ئەۋىش لەپىگەى گۆشەى كەۋتنى تىشكى خۆر و ماۋەكەى، ھەرۋەھا بەرپىرسە لەجۆرى ئەو تۆپەلەھەۋا و نىزمە پالەپەستۆيانەى كە ھەلدەكەنە سەرى^(۲)، بۆيە ديارىكىردنى شوينى ئەسترونۆمى بايەخىكى زۆرى ھەيە، چونكە بەھۆيەۋە دەكرىت لەخەسلەتە سەرەككىيەكانى ئاۋوھەۋاى ھەر ناۋچەيەك شارەزابىن و دەستنىشانى ھەرىمە ئاۋوھەۋاىيەكانى بىكەين، عىراق كەۋتوۋەتە بەشى باكورى گۆى زەۋىيەۋە لەنىۋان ھەردوۋ بازەنى پانى (۲۰ = ۰۵ - ۲۹ ° - ۰۵ = ۲۲ - ۳۷ °)ى باكور و نىۋان دوۋ ھىللى درىژى (۰۰ = ۴۲ - ۳۸ ° - ۰۰ = ۴۵ - ۴۸ °)ى پۆژھەلات، واتە عىراق و ناۋچەى لىكۆلئىنەۋە ۋەك بەشىك لىي، بەپىيى شوين لەبازەكانى پانى دەكەۋىتە بەشى باشورى ناۋچەى ناۋەندى باكور، كە ناۋچەيەكى گوزراۋەيە لەنىۋان ئاۋوھەۋاى بىبابانى و ئاۋوھەۋاى دەريايى ناۋەپراست^(۳) و لەپروۋى شوينى جوگرافىيەۋە ناۋچەى لىكۆلئىنەۋە دەكەۋىتە باشورى پۆژھەلاتى ھەرىمى كوردستانەۋە، (نەخشەى ۳)، بەھۆى دوورى لەپانتايى ئاۋىيى فراۋان سىفاتى ئاۋوھەۋاى كىشۋەرى زالە بەسەرىدا، لەپروۋى شوينى ئەسترونۆمىيەۋە ھەرۋەكو پىشتر خراۋەتەپروۋ كەۋتۆتە نىۋان كەمتر لەدوۋ بازەنى پانىيەۋە، بەمەش جىاۋازىيەكى ئەۋتۆ لەگۆشەى كەۋتنى تىشكى خۆر و ماۋەكەى لەشوئىنكەۋە

(۱) ھاۋرې ياسىن محەمەد ئەمىن، گۆرپانكارى ئاۋوھەۋا و كارىگەرى لەسەر ژىنگەى سلىمانى و دەۋرۋوبەرى، سەرچاۋەى پىشۋو، ل ۴۶.

(۲) كامەران تاھىر سەئىد، جوگرافىايى عىراق (سروشتى)، چاپخانەى نارىن، چاپى يەكەم، ھەۋلېر، ۲۰۱۴، ل ۱۵.

(۳) ھەمان سەرچاۋە، ل ۱۳-۱۴.

نەخشی (٣) شوپن و پێگهی قەزای خانەقین بە پێی ھەریمی کوردستان و عێراق

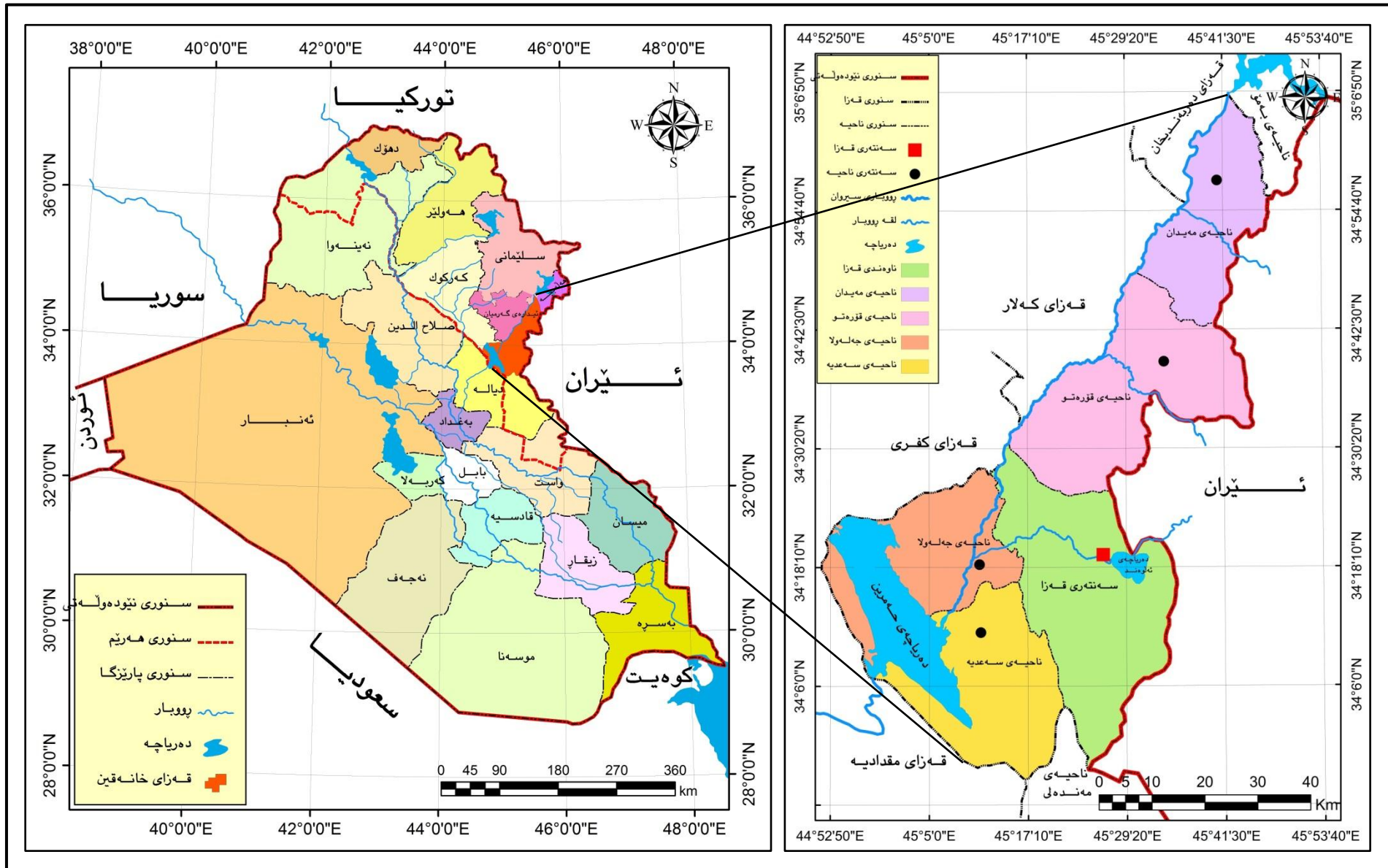

سەرچاوە / کاری توێژەر بە پشت بەستن بە: (١) ھاشم یاسین و ئەوانی تر، ئەتەڵەسی ھەریمی کوردستانی عێراق، عێراق و جیھان، چاپخانەی تیننوس، چاپی یەكەم، ٢٠٠٩، ل ٨١. □
 (٢) وزارة التخطيط، الهيئة العامة للمساحة، بغداد، خريطة العراق الادارية، قضاء خانقين، مقياس الرسم ١: ٥٠٠٠٠٠. □

بۇ شوئىنىكى تىرى ناۋچەسى لىكۆلىنەۋە بەدىناكرىت، بەلام ئەم شوئىنە بەرپرسە لەجۆرى ئەو تۆپەلە ھەۋا ونزىمە پالەپەستۆيانەسى ھەلدەكەنە سەر ناۋچەكە، كە لەباسى سىيەمى ئەم باشەدا بەوردى باسى لىۋەدەكەين، دەبىنەن بەگىشتى ناۋچەسى لىكۆلىنەۋە سەر بەناۋچەسى نىمچە شاخاۋىيە، بەجۆرىك بەشى باكورى كەوتۆتە كۆتايى ناۋچەسى شاخاۋى و سەرەتاي ناۋچەسى نىمچە شاخاۋى و بەشى باشورى كەوتۆتە كۆتايى ناۋچەسى نىمچە شاخاۋىيەۋە، واتە لەپروۋى شىۋەسى ئەندازەيىۋە ناۋچەسى لىكۆلىنەۋە شىۋەيەكى دىرژكۆلەيى ۋەرگرتوۋە، ھەتاۋەكو لەباشورەۋە بەرەۋ باكور بېۋىن ھاۋشىۋەسى ھەرىمى كوردستان زەۋى لەئاستى پروۋى دەرياۋە پرو لەزىادىبون دەكات، بەھۋى نىزىكى لەچەقى پالەپەستۆى پىكدادانەكانى پلەيتەكانەۋە، ئەمەش ۋاىكردوۋە بەپىيى پۆلىنكارىيە ئاۋوھەۋاىيەكان زىاتر لەجۆرىك ھەرىمى ئاۋوھەۋا لەناۋچەكەدا دەرىكەۋىت، ھەر ئەمەش ھۆكارى رەخساندىنى ژىنگەيەكى گونجاۋە بۇ ھىنانە ئاراي جىاۋازى شوئىنى لەبارودۇخى رەگەزەكانى ئاۋوھەۋا.

باسى دوۋەم / بەنەماكانى ژىنگەسى سروشتى ناۋچەسى لىكۆلىنەۋە

بۇ شىكردنەۋەسى كارىگەرى پارايى ئاۋوھەۋاىيە لەسەر ژىنگەسى سروشتى، پىۋىستە لىكۆلىنەۋە لەبەنەماكانى ژىنگەسى سروشتى ناۋچەسى لىكۆلىنەۋە بەكەين، كە خۆى لە (پىكھاتەسى جىۋۆلۇجى، بەرزونزىمى پروۋى زەۋى، ھەرىمى ئاۋوھەۋا، خاك، پروۋەكى سروشتى، سەرچاۋەسى دەرامەتى ئاۋ) دەبىنەيتەۋە، ئەمەش بۇ ناساندىنى ئەو بەنەما سروشتىيانە وزانىنى رادەسى كارىگەربوونيان بەئاۋوھەۋا ۋەمەۋاى بەرگەگرتىيان بەرانبەر بە كارىگەرىيەكانى پارايى ئاۋوھەۋاىيە لە ناۋچەكەدا دەبىت.

يەكەم / پىكھاتەسى جىۋۆلۇجى (Geologic Formation)

پىكھاتە و نىشتوۋەكانى ناۋچەسى لىكۆلىنەۋە، لە پروۋى جۆر و تەمەنەۋە جىاۋازن، كە پىكھاتىيان دەگەپىتەۋە بۇ ماۋەكانى سىيەم ۋچوارەم، لەخىشتەسى ژمارە (۱) ونەخىشى ژمارە (۴)دا دەردەكەۋىت، كە لەكۆنەۋە بۇ نۆى بەم شىۋەيەيە:

نىشتوۋەكانى ماۋەسى سىيەم (Tertiary deposits)

ئەم ماۋەيە پىنج چاخى سەرەكى لەخۆ دەگرىت، ئەۋانىش چاخەكانى (پالىۋسىن، ئايۋسىن، ئۆلىگۆسىن، مايۋسىن، پىلايۋسىن). ھەندىك پىكھاتە لەناۋچەسى لىكۆلىنەۋە لەچاخە جىاۋازەكانى ئەم ماۋەيەدا نىشتوۋن، جگە لە چاخى (ئۆلىگۆسىن)، كە تىيدا ھىچ پىكھاتەيەك لە ناۋچەسى لىكۆلىنەۋە نەنىشتوۋە، پىكھاتەكانى ئەم ماۋەيە ئەمانەن:

خشتەى (۱) ستونى پىكەتە جيوئوجىيەكانى ناوچەى ليكولئىنەوھ

ماوھى ژيان	سەردەم	چەرخ	پىكەتە	ژینگەى نىشتن	ئەستورى	چۆرى بەرد
ماوھى ژيانى نوئا (سېنتوزىك - Cenozoic) (۳۰) مىليۇن سال	چارى (Quaternary)	ھۆلوسېن Holocene	نىشتووى دۆلەكان	كىشورەى	۱،۵ م	سەلت، لم، لىتە، قور
			نىشتووى لاناوكرد	پووبارى	۲ - ۳ م	بەردى قورى سەلتى، سەلت، لم
			پلىكانەى پووبارى	دەريايى	۱،۵ - ۵ م	چەو، زىخ، قور، سەلت
		پلاستوسېن (Pleistocene)	نىشتووى ليژاييەكان	كىشورەى	۱ - ۲ م	چەو، لم، قور، دۆلۇمايت، جىس
			نىشتووى فرەچەشن	كىشورەى	۱ - ۱۰ م	تېكەلەى چەو ولم و سەلت
			تېكەلەى بەمۆ	پووبارى - كىشورەى	۴۵۰ م	تېكەلەى، لم، وردبووى كلسى
	پلايوسېن (Pliocene)	پىكەتەى باى حەسەن	پووبارى - كىشورەى	۲۰۰ - ۱۹۰۰ م	بەردى لم، بەردى قورپىن، سەلت، تېكەلەى	
		پىكەتەى مقەدەبە	پووبارى - كىشورەى	۳۰۰ - ۱۲۰۰ م	بەردى لمى، قورى، لىتە، زىخ، سەلت	
		پىكەتەى ئىنجانە	كىشورەى - دەريايى	۶۲۰ م	بەردى لمىن، بەردى قورپىنى سەوز سوز، لىتەى	
	سېتەم (Tertiary)	مىوسېن (Miocene)	پىكەتەى فەتە	دەريايى	۶۵۰ م	لايمستون، سەلت، بەردى لم، بەردى قورپىن
			پىكەتەى پىلاسېى	دەريايى	۱۰۰ - ۲۰۰ م	بىتۇمىنۇس، لايمستونى كرىستالى، مارلى سېى، تەباشىرى، بەردەكلسى سېى
		پالئوسېن و ئاىوسېن (Paleocene & Eocene)	پىكەتەى جەركەس	كىشورەى	۱۰۰ - ۸۵۰ م	بەردەقور، مارلى لمى، بەردەلمى چەو، تېكەلەى
پىكەتەى ئەفانا			ژینگەى نىشتنى جىاوازى ھەيە	۱۷۰ م	لايمستون، دۆلۇمايت	
پىكەتەى كولۇش			پووبارى - كىشورەى	۴۰۰ - ۱۰۰۰ م	بەردەلمى سەوز، شىل، بەردى قورپىن	

سەرچاوه / كارى توپۇزەر بەپىشت بەستەن بە:

Anwar M.Barwary, Naseira .Slaiwa Geological map of khanaqin quadrangle state estalibshment of geological survey and mining, sheet N1-38-37, SCALE:250000.

نەخشەى (٤) پيکھاتە جيۆلوجييه کانى ناوچەى ليکۆلپنەوه

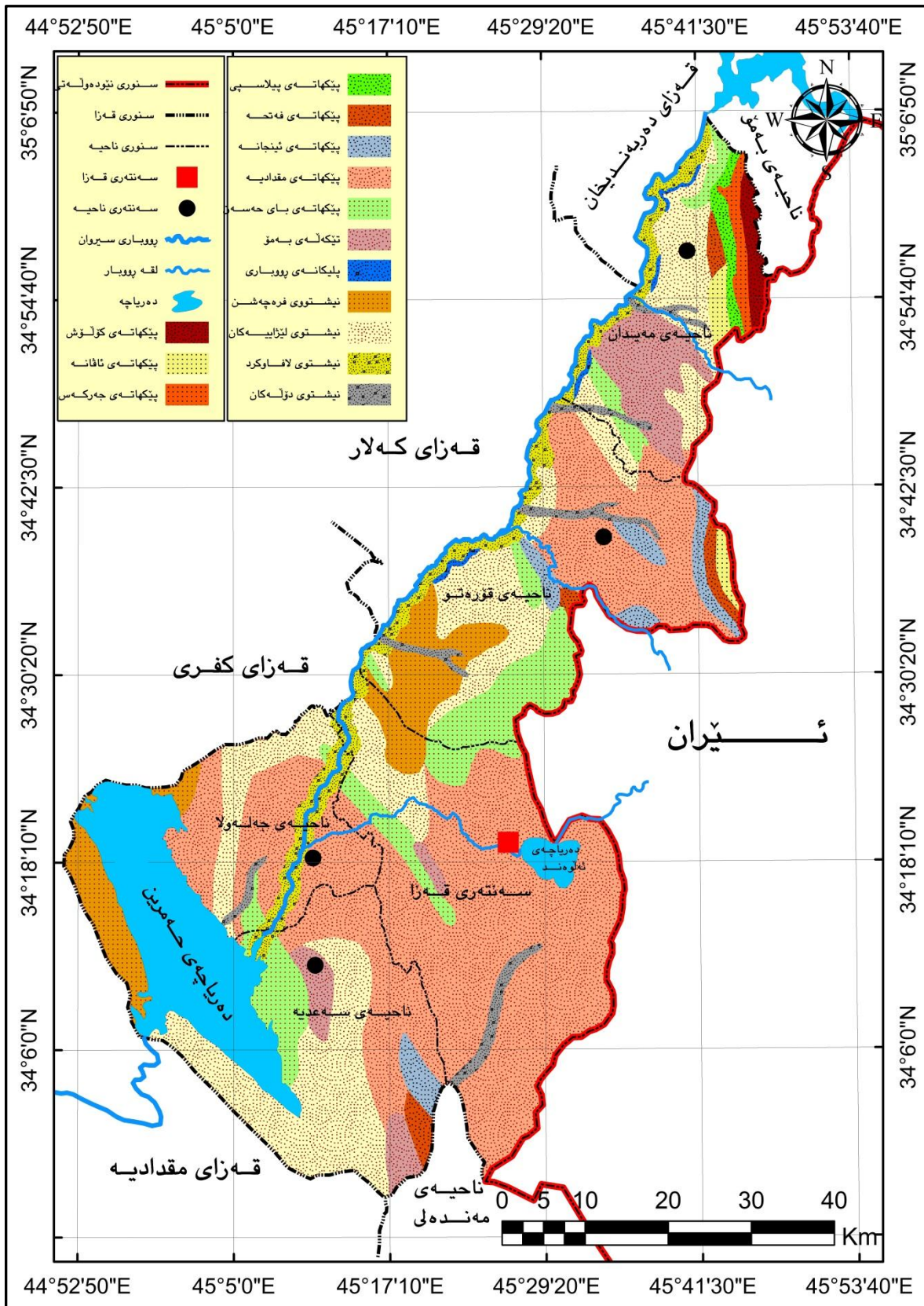

سەرچاوه / کارى توپزەر لەرپنگەى بەکارهينانى پرۆگرامى (Arc Map) بە پشت بەستن بە: وزارة الصناعة والمعادن، المديرية العامة للمسح الجيولوجي والتحري المعدني، خارطة جيولوجية لمنطقة كلار-خانقين، مقياس ١/٢٥٠٠٠٠، لسنة ٢٠٠٣.

أ (پىكەتەكانى چاخى پاليوسين و نايوسين (Paleocene and Eocene Formations)

١ (پىكەتەى كولوش (Kolosh Formation)

نىشتوويەكى قولە، لەحەوزى نىشتووهكانى چاخى پاليوسين و نايوسينى خواروو، لە بەردە لمى سەوز و شيل و بەردى قورپىن پىكەتەتووه، بەگىشتى ئەستوريبەكەى نزيكەى (٤٠٠م) دەبىت، لە هەندىك ناوچە دەگاتە (١٠٠٠م)، (١٢٠م) لەم پىكەتەتە بەشىوھى زمانەىەك تىكەل بە پىكەتەتەى سنجار دەبىت^(١)، ئەم پىكەتەتە بەرپووبەرىكى كەم لە بەشى ھەرە باكورى قەزاكەدا لە چەماوھى قوقزى بەمۆ لە باكورى ناحىەى مەيدان دەرکەوتووه^(٢).

٢ (پىكەتەى ئافانە (Avanah Formation)

بەپىشت بەستن بەپاشماوھى بەبەردبووهكان، تەمەنى ئەم پىكەتەتە دەگەرپتەوھە بۆ چاخى نايوسينى ناوھراست و سەروو^(٣)، ئەستوريبەكەى (٢١٠م) دەبىت، كە پىكەتەتووه لەلايمستون و دۆلۆمايت، ھەرۆھا بەدەگمەن پىشتىنەىەكى لايمستونى دۆلۆمايتى تىدەكەوئىت^(٤)، ژینگەى نىشتنى جياوازى ھەىە وئەستوريبەكەى لە ناوچەى ليكۆلینەوھ كەمتر نيىە لە (١٧٠م)، لە بەشى باكورى رۆژھەلاتى قەزاكەدا دەرەكەوئىت^(٥).

٣ (پىكەتەى جەركەس (Gercus Formation)

تەمەنى ئەم پىكەتەتە بۆ نايوسينى ناوھراست دەگەرپتەوھە، كە لە سنورى نيوان چەماوھ بەرز و نزمەكانى باكورى عىراق دەرکەوتووه^(٦)، ژینگەى نىشتنى كيشوھريىە و لە بەردە قور و مارلى لمى و بەردەلمى چەوى و تىكەلە پىكدىت، ئەم پىكەتەتە لە پىشتىنەى پىگەردەكان لە ناوچەى ليوارى ناجىگىر (Unstable Shelf) دا ھەىە، ئەستوريبەكەى بەگىشتى (٨٥٠م) و ئەم

(1) Tibor Buday , The Regional geography of Iraq , Stratigraphy & Paleogeography, Dar al –Kutib publishing house, First Edition 1980, P. 214-215

(2) Anwar M. Barwary, and Frozan S. Said, The Geology of Khanaqin Quadrangle, State establishment of Geological Survey and mining (GEGSURV), directorate of geological survey, 1992, P.221.

(3) محمد سظام عباس الحلو التميمي، دراسة الفورمانيفيرا الكبيرة لتكويني سنجار وأفانا (العصر الثلاثي الاسفل) في شمال العراق، رسالة ماجستير (غير منشورة)، جامعة بغداد، كلية العلوم، ٢٠٠٥، ص٤٦.

(4) Saad Z. Jassim, and Jeremy C. Goff, Geology of Iraq, Dolin, Prague and Moravian museum, Born, 2006 P. 165.

(5) Kamal Haji Karim, Stratigraphy of Sartaq-Bamo area, Northeastern Iraq, Journal of Iraqi Geological Society, 1997, p.6.

(6) Bakhtiar M. Ameen, Sequence Stratigraphy of Gercus formation, published in Iraqi Journal of Earth science, vol 6, No 2, 2006, p.23

ئەستوریهیە کەم دەبیتهوه تا بەرهو باشووری پۆژهلەت برۆین، لە نزیک سنووری ئێران بە درێژایی رۆوباری سیروان تادەگاتە (۱۰۰م)^(۱)، ئەم پیکهاتەیه لە بەشیکی کەمی باکووری پۆژهلەتی قەزاکەدا هەیه، لە گوندەکانی کانی ژالە درێژ دەبیتهوه بەرهو پۆژئاوا تا دەگاتە گوندی سەرتهک.

۴ (پیکهاتەیی پیلاسپی (Pilaspi Formation)

ئەم پیکهاتەیه بۆ چاخی ئایۆسینی ناوهرپاست و سەرۆو دەگەرپتهوه، کە لە ژینگەیهکی دەریاییدا دروستبووه^(۲)، لە دوو بەشی سەرەکی پیکدی، بەشی سەرەوهی لە لایمستۆنی کریستالی پیکدی، کە بریکی باش لە ماددەیی (Bitumens) ی تیدی، لە گەل چینی تەنک لە مارلی سپی ولایمستۆنی تەباشیری، بەشی خوارەوهی لە بەردی رەقی چین چین ولایمستۆنی دۆلۆمایتی و بەردەکلسی سپی پیکدی، ئەستوریهیە کە لە نیوان (۱۰۰-۲۰۰م) دەبیتهوه^(۳)، ئەم پیکهاتەیه کەمی لە باکووری پۆژهلەتی ناوچهی لیکۆلینەوهی لە ناوچه شاخاوییهکاندا گرتۆتهوه.

ب- پیکهاتەکانی چاخی مایۆسین (Miocene formations)

۱ (پیکهاتەیی فەتە (فارسی خواروو) (Fatha -Lower fars- formation)

تەمەنی ئەم پیکهاتەیه بۆ چاخی مایۆسینی ناوهرپاست دەگەرپتهوه، لە بەردی قور و بەردی جیری (لایمستۆن) و سەلت و بەردی لم پیکهاتوووه^(۴)، ژینگەیی نیشتنی دەریایی داخراوه^(۵) و تیکرای ئەستوریهیە کە دەگاتە (۴۰۰م)، لە کاتی کە زۆرتین ئەستوری لە ناوهرپاستیهوه دەگاتە (۹۰۰م)^(۶)، بەلام لە ناوچهی لیکۆلینەوه ئەستوریهیە کە دەگاتە (۶۵۰م)^(۷)، بەرۆوبەرێکی کەم لە بەشی پۆژهلەت و باشووری قەزاکەدا دەردەکەوێت.

(1) Saad Z. Jassim, and Jeremy C. Goff, Op.Cit P.167-168.

(2) Polla A. Khanaqa , Interpretation of new facies in the Pilaspi Formation (Middle – Upper Eocene), Sulaimania Area, NE Iraq, Published by GEOSURV in: Iraqi Journal of Geology and Mining, Vol.7, No.3, 2012, p.1.

(3) Tibor Buday, Op.Cit, P. 237.

(4) عمار محمود شاکریک، دراسة استقرارية لمنحدرات الصخرية لتكوين الفتحه وإنجانه والمحيطة بوادي ميراوة، قضاء شقلاوة-محافظة اربيل، رسالة ماجستير(غير منشورة)، جامعة بغداد، كلية العلوم، ۲۰۰۶، ص ۹.

(5) ظاهر خليل علي، دراسة خصائص الفيزيائية والجيوتكنيكية لبعض وحدات صخور تكاوين البلاسي والفتحه وانجانه في منطقة شقلاوة/شمال العراق، رسالة ماجستير(غير منشورة)، جامعة بغداد، كلية العلوم، ۲۰۰۶، ص ۱۳.

(6) Zoran Stevanovic, Miroslav Markovic, Hydrogeology of Northern Iraq (Climate, Hydrology, Geomorphology&Geology), FAO Coordination office for North Iraq, Second edition, Erbil 2003, P.88.

(7) Saad Z. Jassim, and Jeremy C. Goff, Op.Cit, P.180.

٢ (پیکه‌ته‌ی ئینجانه (فارسی سه‌روو) (Injana -Upper Fars- formation)

ته‌مه‌نی ئەم پیکه‌ته‌یه بو چاخی مایۆسینی سه‌روو ده‌گه‌رپته‌وه، که له ژینگه‌یه‌کی گوازاوه له‌نیوان ژینگه‌ی کیشوه‌ری و ژینگه‌ی ده‌ریاییدا نیشتووه^(١)، له چینی به‌ردی لمی و قوری سور و سه‌وز و به‌ردی لیتیه‌ی و سلّت پیکدیت، که چینیکی لمی چوری ئەم پیکه‌ته‌یه له پیکه‌ته‌ی مقداویه جیا‌ده‌کاته‌وه^(٢)، ئەستوری نیشتووه‌کانی ده‌گاته (٦٢٠م)^(٣)، ئەم پیکه‌ته‌یه له ناوه‌پاست و باشوری پۆژه‌لاتی ناوچه‌ی لیکۆلینه‌وه، له چه‌ماوه‌ی قۆزری چیا‌سورخ و ئەلی میرو نه‌فت خانه به ئەستوری جیا‌واز ده‌رده‌که‌ویت.

ج- پیکه‌ته‌کانی چاخی پلائیۆسین (Pliocene formations)

١ (پیکه‌ته‌ی مقداویه (به‌ختیاری خواروو) (Miqdadyah (Lower Bakhtiari) Formation)

ته‌مه‌نی ئەم پیکه‌ته‌یه بو چاخی پلائیۆسین ده‌گه‌رپته‌وه، له به‌ردی لمی و قوری و لیتو و زیخ و سلّت پیکه‌ته‌وه^(٤)، ئەستوریه‌که‌ی له‌نیوان (٣٠٠-١٢٠٠م) ده‌بیت و ژینگه‌ی نیشتنی پووباری پووباری کیشوه‌رییه^(٥)، ئەم پیکه‌ته‌یه به‌شپۆه‌یه‌کی به‌ربلاو له به‌شه‌کانی ناوه‌پاست و باشوری پۆژه‌لاتی قه‌زاکه‌دا به‌ره‌و پۆژئاوا، تاده‌گاته نزیك پووباری سیروان له‌چه‌ماوه‌ی قۆزری ناودۆماندا بلا‌بووه‌ته‌وه.

٢ (پیکه‌ته‌ی با‌ی حه‌سه‌ن (به‌ختیاری سه‌روو) (Bai Hassan (Upper Bakhtiary) formation)

ته‌مه‌نی ئەم پیکه‌ته‌یه بو کۆتایی چاخی پلائیۆسین ده‌گه‌رپته‌وه، له به‌ردی لمی و قور و سلّتی و تیکه‌له پیکه‌ته‌وه^(٦)، ئەم مادانه له‌ئه‌نجامی پامالینی پووباره‌وه له ناوچه به‌رزه‌کانه‌وه گوازاونه‌ته‌وه بو ناوچه نزمه‌کان و له‌ویدا نیشتون^(٧)، ئەمه‌ش به ئەستوری جیا‌واز که له‌نیوان

^(١) یونس مه‌دی صالح، فالق خانقین و اثره فی تکوین الاشکال الارضیه فی منطقه حمیرین، رساله ماجستیر (غیر منشوره)، جامعه دیالی، کلیه علوم الانسانیه، ٢٠١٢، ص ٣٠.

^(٢) عبدالله السیاب، فاروق صنع الله العمري وآخرون، جیولوجیا العراق، جامعه الموصل، بدون سنه، ص ١٣٩.

^(٣) Saad Z. Jassim, and Jeremy C. Goff, Op.Cit P.184.

^(٤) فاروق صنع الله العمري وآخرون، جیولوجیا الطبیعیة والتاریخیه، مطبعة جامعه بغداد، بغداد ١٩٨٥، ص ٣٠١.

^(٥) Anwar M. Barwary, and Frozan S. Said, Op.Cit, p.222.

^(٦) فاروق صنع الله العمري، علي صادق، جیولوجیه شمال العراق، جامعه الموصل، موصل، ١٩٨٢، ص ١٣٦.

^(٧) عدنان نقاش، اسادور هیمارسون، جیومورفولوجیا والجیولوجیا التركیبیه وجیولوجیه العراق، بغداد، ١٩٨٥، ص ٢٤٠.

(۳۰۰-۱۹۰۰م) دەبیت و ژینگەسەر نیشتنی پووباری کیشوهرییه^(۱)، ئەم پیکهاتەیه پووبەرکی زۆری قەزاکەسەر له باکوری ناحیەسەر مهیدان و پۆژههلاتی قەزاکەدا گرتۆتەوه.

۳ (تیکههلهی بهمو (Bammu Conglomerate))

تەمەنی ئەم پیکهاتەیه گوازراوهیه له نیوان کۆتایی چاخسەر پلایۆسین له ماوهسەر سییهم و سهههتای چاخسەر پلایستۆسین له ماوهسەر چوارههدا^(۲)، له تیکههله و خپه بهرد و لم و چینیکی بهردی قورسەر له گهه وردبووی کلسی له نیوان چینهکاندا پیکهاتوه^(۳). ئەستوریههکەسەر (۴۵۰م) دەبیت و ژینگەسەر نیشتنی پووباری کیشوهرییه^(۴)، ئەم پیکهاتەیه بهشیکی ناحیەسەر مهیدان دهگریتهوه، که له له پۆژههلاتیهوه له خوارووی گوندی چیاپهزا بهرهو پۆژئاوا دریز دهبیتتهوه، تادهگاته پووباری سهروان له پۆژئاوای قەزاکە، ههروهه به پووبەرکی کهمیش له باشوری قەزاکەدا ههیه.

۲ (نیشتهوهکانی ماوهسەر چوارهه (چاخسەر چارهکی) (Quaternary deposits))

کۆتا ماوهسەر جیۆلۆجیهه و تەمەنی (۱-۲) ملیۆن سالی کۆتاییه له ماوهسەر ژیانی نوئ، که ههردوو چاخسەر (پلایستۆسین) و (چاخسەر نوئ - Holocene) دهگریتهوه، پیکهاتەکانی له ناوچهسەر لیکۆلینهوه ئەمانه:

أ (نیشتهوهکانی چاخسەر پلایستۆسین (Pleistocene deposits))

۱ (پلکانهسەر پووباری (River Terraces))

ئەم پیکهاتەیه له چاخسەر پلایستۆسین دا دروستبووه، له ههردوو دیوی دۆلی پووبار و ههندیک له چهمهکاندا دههکهوتوه، که بهشیوهسەر جووت پلکانهیی (له ههردوو دیوی پووبارهکه) یان به شیوهسەر تاک دههکهوتیت، بهزۆری (۲-۴) ئاستی پلکانه له پووباره سهههکیهکانی ناوچهسەر چهماوه نزمهکان تۆمارکراوه^(۵)، له چهو وزین له گهه که رهستهسەر قور و سلت به ئەستورسەر جیاواز پیکهاتوه^(۶)، ئەمهش به دریزایی پووباری سهروان دروستبووه، که سس ئاستی ههیه، ئەوانیش: ئاستی خوارهوه (گهه-نوئ) به بهزنی (۳-۸م) و ئاستی دووهه (۱-۵م) و ئاستی

(۱) حاتم خضیر صالح الجبوری، دراسته هیدرولوجیهه وهیدروکیمیاییه، لوحه خانقین، (7 - 38 - NI)، بغداد ۲۰۰۶، ص ۶

(۲) Anwar M. Barwary, and Frozan S. Said, Op. Cit, p.224

(۳) حاتم خضیر صالح الجبوری، مصدر السابق، ص ۶.

(۴) Anwar M. Barwary, and Frozan S. Said, Op. Cit, p.224

(۵) Sabah Y. Yacoub, Arsalan A. Othman, and Talal H. Kadhim, Geomorphology of the Low Folded Zone, Iraqi Buill. Geol. Min, Special Issue, No 5, 2012, p.28

(۶) Zoran Stevanovic, Miroslav Markovic, Op. Cit, P.90

سەرەوھە (كۆنترىن) كە (۱-۲م) دەبىت، ئەمە لەلەي پراستى پووبارەكە، بەلام لەلەي چەپ دوو ئاستى تر ھەيە، ئاستى خوارەوھە (نوى) كە (۱-۵م) ئەستورى دەبىت و ئاستى سەرەوھە (۳-۵م) دەبىت^(۱)، دەرکەوتنى ئاستەكانى ئەم پليكانانە جياواز دەبن، بەجۆرىك لە ھەندىك شويىندا بە پوونى ھەرسى ئاستەكەى دەرەكەويت، بەلام لە ھەندىك شويىنى تردا دەرناكەويت، يان تەنھا ئاستىكى دەرەكەويت.

۲ (نىشتووى فرەچەشن (Polygenetic deposits)

ئەم نىشتووه لەكۆتايى چاخى پلايستوسىن وسەرەتاي چاخى نوى(ھۆلوسىن)دا نىشتوون، لە تىكەلەي چەو ولم وسلت پىكدىت، بە رىژەيەكى كەمىش جىسمى تىدايە^(۲)، ئەستورى ئەم چىنانە لە ناوہپاستەوھە دەگاتە (۱۰م)، تا بەرەو دەوروبەر پړوین ئەستورى كەم دەكات، تادەگاتە (۱م)^(۳)، لە ناوہپراستى قەزاکەدا بەدەوروبەرى چەمى قۆرەتوو تادەگاتە پووبارى سىروان بەرەو باشور بلاودەبىتەوھ.

۳ (نىشتووى لىژايىبەكان (Slope deposits)

تەمەنى ئەم نىشتووه بۆ كۆتايى چاخى پلايستوسىن و سەرەتاي چاخى ھۆلوسىن دەگەرپتەوھ، لەبەشى خوارەوھى بەرزايىبەكاندا بە شىوھى پشتىنەيەك بە دەوروبەرى چەماوھ قۆزەكاندا بلاودەبنەوھ، يان بە شىوھى پەرش و بلاو دەرەكەون، پىكھاتەكانى برىتىن لە تىكەلەيەك لە چەو ولم وقور و پارچەى بەردى كلس و دۆلومايت وجبس، ئەستورىيەكەى لەنيوان (كەمتر لە ۱-۲م) دەبىت^(۴)، لە لاپالى لىژايىبەكانى ناوچەى لىكۆلىنەوھ لىرەو لەويى بەشىوھەيەكى ديار دەرکەوتوون.

ب (نىشتووهكانى چاخى ھۆلوسىن (Holocene deposits)

۱ (نىشتووى لافاوكرد (Flood Plain deposits)

ئەم نىشتووه بۆ چاخى ھۆلوسىن دەگەرپتەوھ، برىتتە لە دەشتىكى رىك كە بە نىشتووى جۆراوجۆر داپۆشراوھ لە پووى زىرپىتتەوھ، بە درىژايى دۆلى پووبارەكان دروستدەبن، بە تايبەت لە

(1) Anwar M. Barwary, and Frozan S. Said, Op. Cit, p.224.

(2) Op. Cit, p.224.

(3) مديرية العامة للمسح الجيولوجي والتحرى المعدني، مديرية مسح الجيولوجي، تقرير توضيحي لجيولوجية خانقين، بغداد، ۱۹۹۲، ص ۱۷.

(4) Anwar M. Barwary, and Frozan S. Said, Op. Cit, p.17.

ناوچه‌ی پچاوپچیی رووباره‌کاندا^(۱)، له به‌ردی قوری سلتی پیکدیت، که به‌شیکی زوری نیشتویی دهشتی لافاوکردی لپیکدیت و به‌دوایدا سلت ولم دیت^(۲)، وئهم نیشتووه به دریزایی رووباری سیروان له ناوچه‌ی لیکۆلینه‌وه دروستبووه.

۲ (نیشتووی دۆله‌کان (Valley fill deposits)

ته‌مه‌نی ئەم نیشتووه بۆ چاخى هۆلۆسین له ماوه‌ی چواره‌مدا ده‌گه‌رپته‌وه، که بریتیه له نیشتووی کۆبووه‌وه‌ی لافاوه‌کان، به شیوه‌یه‌کی گشتی له‌چینی تهنک له لمی ورد وسلتی قورپن پیکدیت، که به‌شیوه‌ی نزمایی وشک دهرده‌که‌ون به دریزایی سال، جگه له وه‌رزى باران بارین، که پرده‌بنه‌وه له ئاو ونیشتووی گوازراوه‌ی تیدا کۆده‌بیته‌وه، که له رووبار وریپه‌وه ئاوییه‌کانه‌وه هاتوون^(۳)، قه‌باره‌ی ئەم نیشتوانه جیاوازن، پشت ده‌به‌ستیت به‌توندی پۆشتنی ئاوه‌که وتوانای هه‌لگرتنی، که به‌گشتی ئەستوریه‌که‌ی نزیکه‌ی (۱,۵م) ده‌بیته^(۴)، هه‌روه‌ک ئەم نیشتوانه له بنکی دۆل وچه‌مه وه‌رزیه‌کانی ناوچه‌که‌دا دهنیشن و به‌شیوه‌ی چین چین دهرده‌که‌ون، که ئاماژه‌یه بۆ نیشتنی وه‌رزیه‌ ماده‌کان.

دووهم / به‌رزونزمی رووی زهوی (Topography)

تویکلی زهوی به‌ چه‌ند هیزیکی جیاواز کاریگه‌ر ده‌بیته، که دیارده‌کانی به‌رزونزمی رووی زهوی پیکده‌هینن و سه‌رچاوه‌ی ئەوه‌ش هۆکاره ناوه‌کییه‌کانه (Endogenetic processes)، ئەم هیزه‌ش به‌رپرسه له دروستبوونی دیارده به‌رزونزمیه بنه‌رته‌یه‌کان، ودواتر ده‌که‌ویته ژیر کاریگه‌ری هۆکاره دهره‌کییه‌کانی، وه‌کو پامالین ونیشن، که گۆرانکاری له یه‌که‌کانی به‌رزونزمی به‌تاییه‌ت به‌هۆی ئاوه‌ه‌واوه دروستده‌که‌ن^(۵)، له رووی به‌رزونزمیه‌وه ناوچه‌ی لیکۆلینه‌وه هاوشیوه‌ی هه‌ریمی کوردستانه، که هه‌تاوه‌کو له‌باشوره‌وه به‌ره‌و باکور برۆین، به‌رزى زهوی له‌ئاستی رووی ده‌ریاوه روو له زیادبوون ده‌کات، به‌جۆریک له‌به‌شی باشوری قه‌زاکه به‌ناوچه‌ی ده‌شتایی و لیژی ئاسان ده‌ست پیده‌کات، تا به‌شی هه‌ره باکوری به‌ناوچه‌ی شاخاوی و لیژی توند

^(۱) صباح حمود غفار مطلق السامرائی، التباين المکانی للرواسب الحصویة فی مجری نهر دجلة بین بیجی وبلد واستثمارها، رساله ماجستی (غیر منشوره) جامعه بغداد، کلیه‌ التریبه ابن رشد، ۲۰۰۵، ص ۵۲.

^(۲) میسون عمر علی، دراسة البینه و المناخ القدی لترسبات العصر الرباعی المتأخر لمنطقه بابل، رساله ماجستیر (غیر منشوره)، جامعه بغداد، کلیه‌ العلوم، ۲۰۰۵، ص ۱۳.

^(۳) نفس المصدر، ص ۱۳-۱۴.

^(۴) اسحق صالح مهدي العکام، التطور الجیومورفولوجی لمروحة الشهابی الفیضیه، أطروحة دکتوراه (غیر منشوره)، جامعه بغداد، کلیه‌ اداب، ۲۰۰۸، ص ۱۹.

^(۵) احمد احمد مصطفی، سطح الأرض، دراسة فی جغرافیة التضاریس، دار المعرفه الجامعیة، الاسکندریة، ۲۰۰۳، ص ۲۷۵ و ۳۲۳.

کۆتایی دیت، قهزاکه شیوهی درێژکۆلهیی وه رگرتووه، که ناوچهیهکی گوازاوهیه له نیوان ههریمی شاخاویی له باکور و باکوری پۆژهه لآت وهه ریمی دهشتایی له باشور، که ناوچهی لیکۆلینه وه به گشتی ده که ویتته ناوچهی نیمچه شاخاوییه وه، به جۆریک هیلی که نتوری (۲۰۰م) له ئاستی پووی ده ریاوه، به بهشی باشور و هیلی که نتوری (۱۵۰۰م) به بهشی باکوری قهزاکه دا تیپه ر ده بیت (نه خشه ی ۵)، ئه مه جگه له چه ند لوتکه شاخیکی به رز له بهشی ههره باکوری ناوچهی لیکۆلینه وه وه کوشاخی به مۆ و زمانا کۆ، ده توانین له پووی به رزونمی پووی زه وییه وه قهزای خانه قین، بۆ سی یه که ی به رزونمی پۆلینبکه یین، (نه خشه ی ۶)، ئه وانیش بریتین له:

(۱) ناوچهی شاخاویی

ههرچه نده به گشتی ناوچهی لیکۆلینه وه ده که ویتته ناوچهی نیمچه شاخاوییه وه، به لام به هۆی هه لکه وته ی جوگرافی قهزاکه وه، که شیوهیهکی درێژکۆله ی وه رگرتووه، له باکوره وه بۆ باشور چه ند شاخیکی به به رزی جیاواز تیده که ویت، که ئه مه ش به شیوهی پشتینه یه که له باکور و باکوری خۆره لاتی قهزاکه دا، له سنوری نیوده ولته ی (عیراق-ئیران) ده رده که ون، به ناوچهی چیا نزمه کان ناوده برین و به رترینی ئه و شاخانه ش شاخی به مۆیه (۱۸۲۸م) وهه روه ها شاخی زمانا کۆ که به رزییه که ی (۱۵۷۳م)^(۱)، له باکوری ناحیه ی مه یدان، جگه له وه ش کۆمه لیک شاخ و به رزیی تر ده رکه وتوون، به شیوهیهکی گشتی به رزییان له (۱۰۰۰م) له ئاستی پووی ده ریاوه تیپه ر ناکات، دیارترینیان وه کو چیا ی خۆشک و چیا ی شه وال دپه، له باشوری پۆژهه لاتی چیا ی به مۆ، هه روه ها چیا ی بزنیان له بهشی پۆژهه لاتی قهزاکه دا ده رکه وتووه، ئه م ناوچه یه پله ی لیژی توندی هه یه، پووبه ره که ی به گشتی ده کاته (۴، ۴۰۰، ۸ کم)، پێژه ی (۱۰، ۵۷٪) له کۆی گشتی پووبه ری ناوچه ی لیکۆلینه وه پیکده هی نییت.

(۱) ناوچهی بان وگرد

ئه م ناوچه یه ده که ویتته بهشی باشور و باشوری خۆرئاوای ناوچه ی شاخاوییه وه، که شیوهیهکی شه پۆلاوی هه یه و چه ند گرد و ته پۆلکه و به رزییه کی تیده که ویت، به به رزی جیاواز، وه که به رزییه کانی مرواری له باکوری پۆرئاوای شاری خانه قین، که به رزییه که ی (۳۱۲م) ه، زنجیره به رزییه کانی ئاخ داخ، که به رزییه که ی ده گاته (۶۲۹م) له باکوری پۆژهه لاتی شاره که دا، هه روه ها

(۱) عه بدوللا عامر عومر، به رزو نزمی پووی زه وی ههریمی کوردستان، جیوگرافیای ههریمی کوردستانی عیراق، کتییی سه نته ری برابه تی ۳، چاپی دووم، هه ولێر، ۱۹۹۹، ل ۵۲.

نه‌خشی (۵) هیلی که‌نتوری به‌رزونمی ناوچه‌ی لی‌کۆلینه‌وه

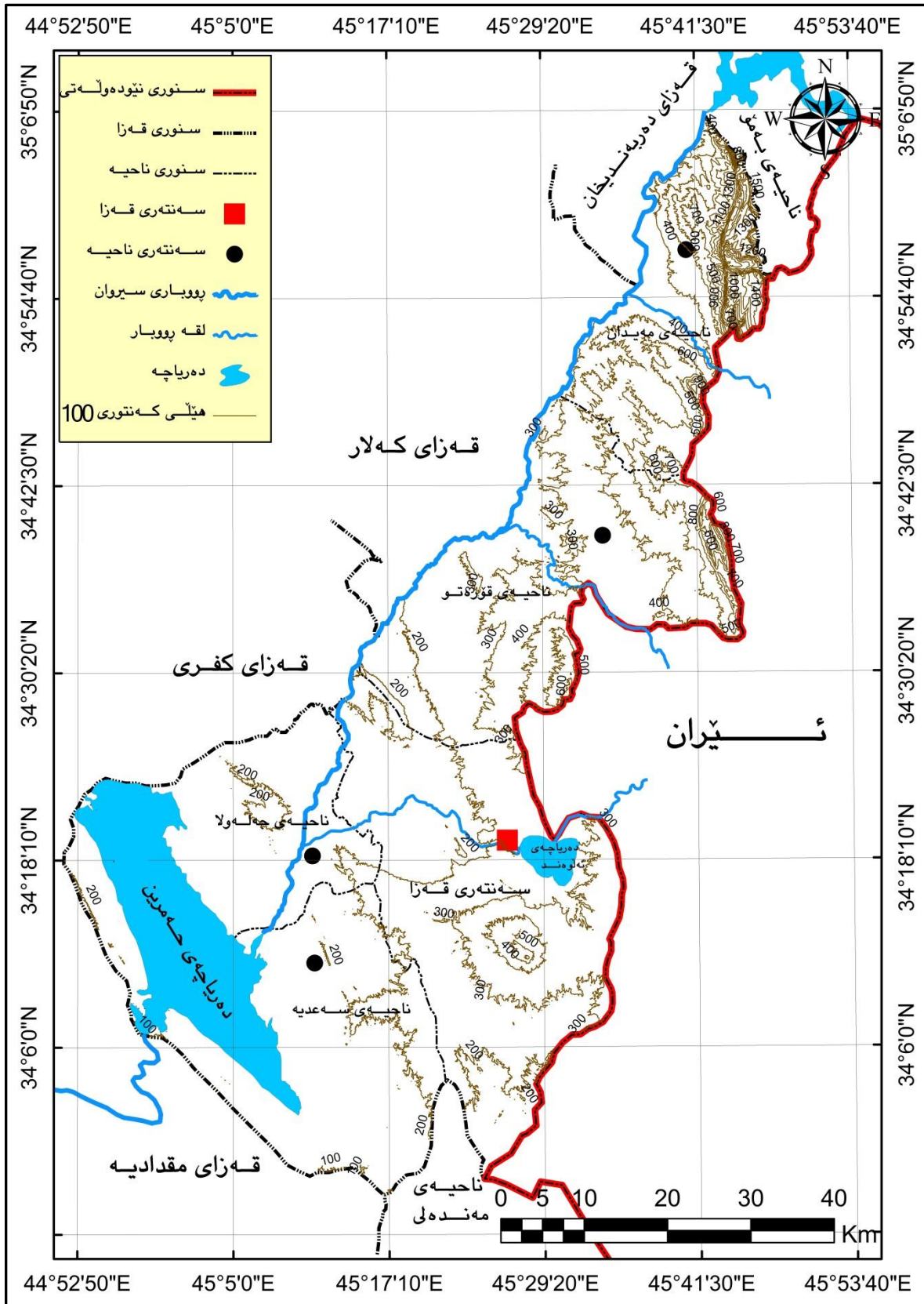

سه‌رچاوه / کاری توێژه‌ر به‌ به‌کاره‌ینانی پرۆگرامی (Arc Map)، به‌پشت به‌ستن به‌ فایلێ مؤدیلی به‌رزونمی (DEM-30m) ی ناوچه‌ی لی‌کۆلینه‌وه.

نه‌خشه‌ی (٦) به‌رزونمی رووی زهوی ناوچه‌ی لی‌کۆلینه‌وه

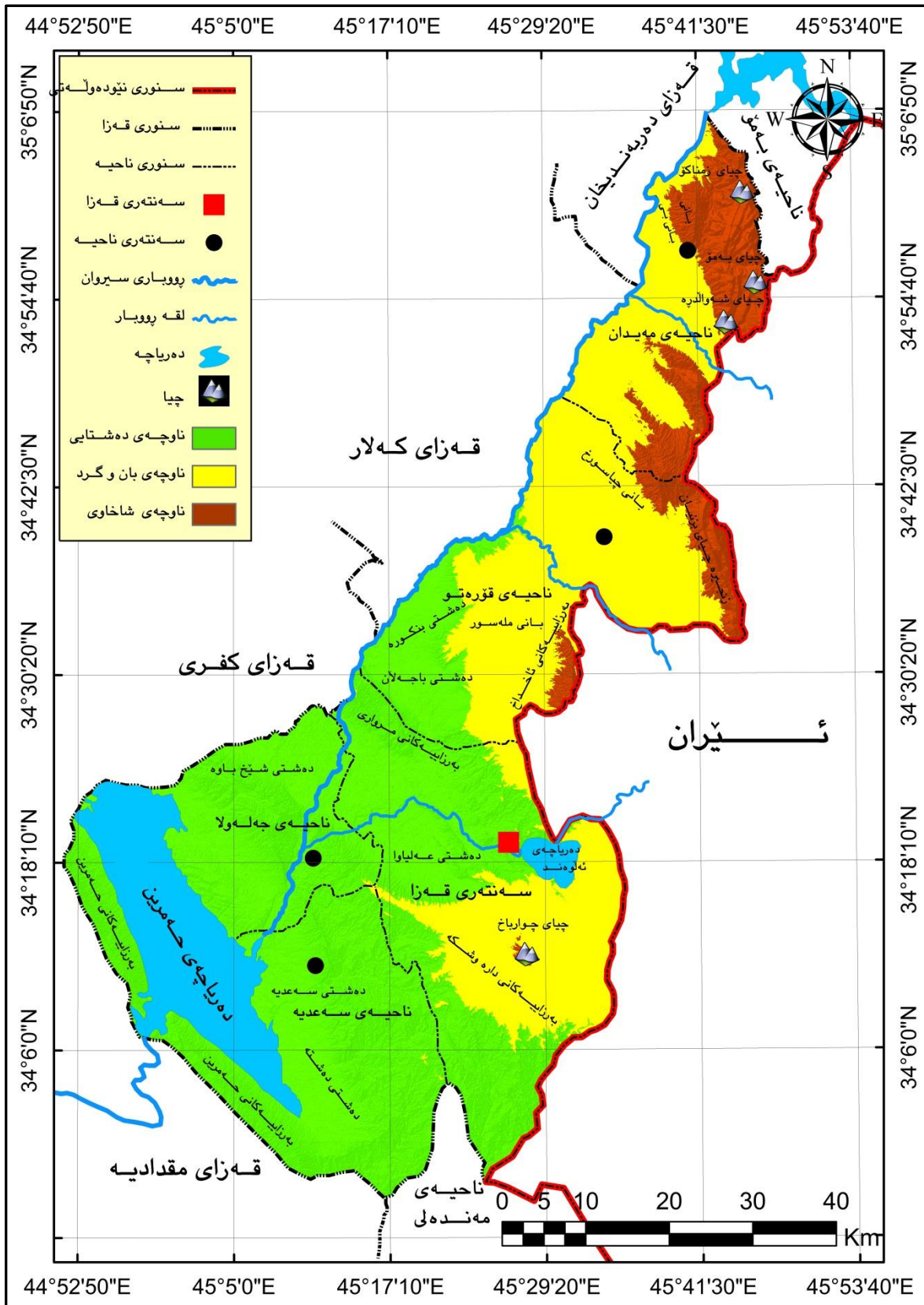

سه‌رچاوه / کاری توێژهر به به‌کاره‌ی‌نانی پرۆگرامی (Arc Map)، به‌پشت به‌ستن به فایلێ مؤدیلی به‌رزونمی (DEM-30m) ی ناوچه‌ی لی‌کۆلینه‌وه.

به‌رزاییه‌کانی جبه‌داغ، به به‌رزى (۲۲۸م)، به‌رزاییه‌کانی قوره‌توو به به‌رزى (۶۰۰م) له‌ئاستی پروی ده‌ریاوه له به‌شی باکور، و به‌رزاییه‌کانی داره‌وشکه له به‌شی باشوری قه‌زاکه‌دا، که به‌رزترین لوتکه‌ی چوارباخ به‌به‌رزى (۶۱۲م) ده‌رده‌که‌وئیت، له باشوره‌وه به‌رزاییه‌کانی حه‌مرین سنوری باشوری قه‌زاکه پیکدئیت به‌ئاراسته‌ی باکورى پوژئاوا بو باشوری پوژه‌لات دريژده‌بیته‌وه که به‌رزیه‌که‌ی له (۲۵۰م) زیاتر نییه^(۱)، ئەمه‌ش کۆتایی ناوچه‌ی نیمچه شاخوی و سه‌ره‌تای ناوچه‌ی ده‌شتاییه له عیراقد، جگه له‌وانه چهند بانیک، وه‌کو بانى (بانى بی) له باکورى پوژئاواى ناوچه‌ی لیکۆلینه‌وه، له سنوری ناحیه‌ی مه‌یدان و بانى چپاسورخ له سنوری ناحیه‌ی قوره‌توو و بانى مله‌سور له باشوری ناحیه‌که ده‌رده‌که‌ون، ئەم ناوچه‌یه چهند لق و چه‌میکی تیده‌که‌وئیت، که هه‌ندیکیان وه‌رزى وه‌ندیکیان هه‌میشه‌یین، وه‌کو چه‌می (هه‌واسان و خورخور و قوره‌توو)، که له‌گه‌ل به‌رزى ناوچه‌که‌دا له پوژه‌لاته‌وه بو پوژئاواى قه‌زاکه‌دا ده‌پۆن تاده‌پژینه‌ی پروبارى سیروانه‌وه، ئەم ناوچه‌یه پله‌ی لیژی مامناوه‌نده و پروبه‌ره‌که‌ی به‌گشتی ده‌کاته (۱، ۱۵۷۴م) به‌پژیه‌ی (۴۱، ۵۴٪) له‌کۆی گشتی پروبه‌ری ناوچه‌ی لیکۆلینه‌وه ده‌گریته‌وه.

۳ (ناوچه‌ی ده‌شتایی

ئەم ناوچه‌یه به‌شی باشور و باشوری پوژئاواى قه‌زاکه ده‌گریته‌وه، پروبه‌ره‌که‌ی ده‌کاته (۱۸۱۴م)، به‌پژیه‌ی (۴۷، ۸۷٪) له‌کۆی گشتی پروبه‌ری قه‌زاکه، پیکدئیت له ناوچه‌ی ده‌شتایی هه‌رچه‌نده لیڤه‌وه له‌وئى به‌رزایی و گردی که‌مبه‌رزى لیده‌رده‌که‌وئیت، ئەم ناوچه‌یه له‌ئنجامی پامالینی ئاو و به‌تیپه‌پروونی کات له‌چاخه جیۆلۆجییه‌کانه‌وه دروستبووه، که زه‌وی تاراده‌یه‌ک پروته‌خته و پله‌ی لیژی که‌مه، له‌وه‌ده‌شتانه کۆمه‌لیک ده‌شت له‌ناوچه‌کانی ناوه‌پاست و باکورى قه‌زاکه له ئه‌نجامی نیشتی ماده پامالراوه‌کانی ناوچه به‌رزه‌کانی ده‌وربه‌ریه‌وه دروستبوون، وه‌کو ده‌شتی مه‌یدان له باکورى ناوچه‌ی لیکۆلینه‌وه، له پوژئاواى زنجیره‌چیاکانی به‌مۆ، ده‌شتی باجه‌لان له باکورى پوژه‌لاتی به‌رزاییه‌کانی مرواری و باشوری پوژئاواى ناحیه‌ی قوره‌توو^(۲) و ده‌شتی عه‌لیاوه له باشوری پروبارى ئەلوه‌ند، جگه له ده‌شته‌کانی ده‌وربه‌ری پروبارى ئەلوه‌ند، که ناسراوه به (ده‌شتی پروبارى ئەلوه‌ند). هه‌روه‌ها چهند ده‌شتیکی تر که ده‌شتی لافاوکردی پروبارى سیروان، وه‌کو ده‌شتی بنکوره له پوژئاواى قه‌زاکه و ده‌شتی ده‌شته له باشوری پوژه‌لاتی ناحیه‌ی سه‌عديه و

^(۱) فلاح محمد ستار البياتي، قضاء خانقين، دراسة في جغرافية الإقليمية، رسالة ماجستير (غير منشورة)، جامعة ديالى، كلية التربية للعلوم الانسانية، ۲۰۱۴، ص ۲۷-۲۹.

^(۲) كوردن هسند، الاسس الطبيعية لجغرافية العراق، تعريب جاسم محمد خلف، طبعة الاولى، مطبعة العربية، بغداد، ۱۹۴۸، ص ۲۷.

دەشتى سەعدىيە لە پۇژئاۋاي ناھىيەكە، ھەرۋەھا دەشتى شېخ باۋە كە دەشتى لافاۋكردى پووبارى سىروانە لە بەشى پۇژئاۋاي پووبارەكە لە باكورى ناھىيە جە لە ولا^(۱).

جگە لە و ناۋچە بەرزونزمىيە سەرەككىيانەى باسكران، چەند دۆلئىك دەكەونە نىوان ناۋچەى بان و دەشتايىيەكانەۋە، ۋەكو دۆلى نەفتخانە لە باشورى پۇژھەلاتى شارى خانەقەين، كە بەرەو باشورى پۇژئاۋا درىژ دەبىتەۋە، تا دەگاتە سنورى ناھىيەى مەندەلى، پاشان بەرەو باكورى پۇژئاۋا دەپوات، لە سنورى ناھىيەى سەعدىيە دەپۇژتتە دەرياچەى ھەمىنەۋە، كە بەدۆلى كۆردەرە دەناسرىت، ھەرۋەھا دۆلى عۆسەج لە باشورى پۇژئاۋاي شارى خانەقەين، لە بەرزايىيەكانى دارەوشكەۋە دەپوات و دەپۇژتتە پووبارى سىروانەۋە، ئاوپىارپۇشتى ئەم دۆلانە ۋەرزىن و لە ۋەرزى باران بارىندا ئاۋيان پىدا دەپوات.

ئەم جىاۋازىيە لە بەرزونزمى پووى زەۋى ناۋچەى لىكۆلئىنەۋەدا كاردەكاتە سەر ئاۋوھەۋاي ناۋچەكە، چونكە ھەتاۋەكو لە ئاستى پووى دەريا بەرزىنەۋە پەلى گەرمى دادەبەزىت و بىرى باران بارىن زىاد دەكات.

سىيەم / ھەرىمى ئاۋوھەۋا (Climatic Region)

ئاۋوھەۋا بەيەككە لە گىرنگىرەن فاكترە سۈرۈشتىيەكان دادەنرىت، كە كارىگەرى لە سەر ئېنگەى سۈرۈشتى دەبىت، ناۋچەى لىكۆلئىنەۋە لە چاخە كۆنەكانەۋە تاكو ئىستا چەندىن جار گۇرپانكارى بەسەر بارودۇخى ئاۋوھەۋا كەيدا ھاتوۋە و ماۋەى وشكى وشىدارى بەخۆۋە بىنىۋە، تا گەيشتۆتە ئەم بارودۇخەى ئىستاي، كە بەگىشتى تايىبە تەمەندە بە بەرزى مەۋداى گەرمى پۇژانەۋە سالانە و وشكى (جفاف) كە خۆى دەبىنئىتەۋە لەكەمى تىكپراى باران بارىن، بەپشت بەستىن بەداتاي ئاۋوھەۋايى وىستگەى كە شناسى خانەقەين بۇمان دەردەكەۋىت تىكپراى پەلى گەرمى سالانەى ناۋچەى لىكۆلئىنەۋە دەگاتە (۲۲،۹° س) و كۆى باران بارىنى سالانەى (۲، ۲۹۸ ملىم) دەبىت، ئاۋوھەۋاي ناۋچەكە بەپى پۆلئىنى (كۆپن)، بەگىشتى سەر بەھەرىمى ئاۋوھەۋاي نىمچە وشكە (گەرمەسىر) (Bsh)^(*)، كە لە ھاۋىندا پەلى گەرمى زۆر بەرزە و زىستانەكەى مامناۋەندە، ئەم ھەرىمە بەۋە دەناسرىتەۋە كە ئاۋوھەۋايەكى گوازراۋەى ھەيە لە نىوان ئاۋوھەۋاي دەرياي ناۋەپاست

^(۱) پوومال كىردى مەيدانى بۇ بەشئىك لە دەشتەكانى ناۋچەى لىكۆلئىنەۋە، بەرۋارى ۱۲/۱۹ و ۱/۷/۲۰۱۵.

^(*) جۆرى ھەرىمى ئاۋوھەۋا بەپى پۆلئىنكارى كۆپن:

$$R \leq 2t \quad R: \text{كۆى باران بارىن (سم)} \quad T: \text{تىكپراى پەلى گەرمى (°س)}$$

بروانە / (فاضل الحسنى، مەدى الصحاف، أساسيات علم المناخ التطبيقي، مطبعة دار الحكمة، بغداد، ۱۹۹۰، ص ۱۲۰).

له‌باکور و ناووه‌وای بیابانی له‌باشور، واته له‌نیوان ناوچه‌ی شاخاوی له‌لایه‌ک و ناوچه‌ی ده‌شتایی و بیابانی له‌لایه‌کی تره‌وه^(۱)، هه‌روه‌ها به‌پیی پۆلینی (ثورنتویت) و (دیمارتۆن)^(*) که به‌هه‌مان شیوه پشت به پله‌ی گه‌رمی و باران ده‌به‌ستن، ده‌بینین ناووه‌وای ناوچه‌که له‌جۆری هه‌ریمی ناووه‌وای نیمچه‌وشکه، به‌گشتی پارایی هه‌یه له سنوری هه‌ریمه ناووه‌واییه‌کانی ناوچه‌کانی ناوه‌راستی عیراق له‌سالیکه‌وه بۆ سالیکی تر، به‌هۆی ئه‌و پاراییه‌ی که سالانه له‌ناووه‌وای ناوچه‌که رووده‌ده‌ن، به‌لام سه‌باره‌ت به‌ ناوچه‌ی لیڤۆلینه‌وه جیگیرییه‌کی ریزه‌یی هه‌یه له جۆری هه‌ریمه ناووه‌واییه‌که‌یدا^(۲)، و سه‌باره‌ت به‌پله‌ی کیشوه‌ری، ناوچه‌ی لیڤۆلینه‌وه پله‌ی کیشوه‌ری توندی هه‌یه، که دواتر به‌وردی باسی لیوه ده‌که‌ین.

(۱) کامه‌ران تاهیر سه‌عید، سه‌رچاوه‌ی پیشوو، ل ۱۱۸.

(*) - جۆری هه‌ریمی ناووه‌وا به‌ پیی پۆلینکاری ثورنتویت:

$$\text{نرخى راسته‌قینه‌ی بارانى مانگانه} = ۱,۶۵ \left(\frac{\text{بى باران بارینی مانگانه}}{۱۰/۹} \right) - \text{تیکرپای پله‌ی گه‌رمی مانگانه} + ۱۲,۲$$

جۆری هه‌ریمی ناووه‌وا	نرخى راسته‌قینه‌ی باران
زۆر شیندار	زیاتر له ۱۲۸
شیندار	۶۴-۱۲۷
نیمچه شیندار	۳۲-۶۳
نیمچه وشک	۱۶-۳۱
وشک	که‌متر له ۱۶

- جۆری هه‌ریمی ناووه‌وا به‌ پیی پۆلینکاری دیمارتۆن:

بى باران بارینی سالانه

هاوکۆلگه‌ی وشکی =

$$\text{تیکرپای پله‌ی گه‌رمی سالانه} + ۱۰$$

جۆری هه‌ریمی ناووه‌وا	هاوکۆلگه‌ی وشکی
وشک	که‌متر له ۵
نیمچه وشک	۵ - ۱۰
نیمچه شیندار	۲۰ - ۳۰
شیندار	۳۰ - ۴۰
زۆر شیندار	زیاتر له ۴۰

بروانه/ (علي صاحب طالب الموسوي، عبدالحسن مدفون ابورحیل، علم المناخ التطبيقي، دار الضیاء للطباعة، الطبعة الاولى، النجف الاشرف، ۲۰۱۱، ص ۱۱۳ و ۱۱۶).

(۲) قصي عبدالمجيد السامرائي، عبير احمد حسين، التذبذب في حدود الاقاليم المناخية في العراق، مجلة كلية الاداب، العدد ۵۹، ص ۱۱۷.

چوارەم/ خاک (Soil)

خاك پىكھاتەيەكى سىرۇشتىيە ۋە بەردەۋام لەپەرەسەندىنايە، كە لەئەنجامى ھۆكارە سىرۇشتىيەكانى ۋەكو پىرۇسەي فىزىيائى ۋەكارلىكى كىمىيائى ۋەزىندەگىيەكانەۋە دروستبۇۋە^(۱)، ئەمەش تەنىكى زىندۇۋە ۋە لەتىكەلەي ماددەي ئەندامىي ۋەكانزائى ۋەھوا ۋەئاۋ پىككىت، ئەستورىيەكەي لەچەند سائىمەترىكەۋە دەست پىدەكات تا چەند مەترىك^(۲). سەبارەت بە چۆنىتى پىكھاتىن ۋەدرۇستبۇۋنى خاك، چەند جۆرىكى بەرد لە سەر پىرۇي زەۋى ھەيە، كە جىۋازىن لەپىرۇي تىۋاناي بەرگەگرتىيان بۇ ۋەردبۇۋن ۋەشىبۇۋنەۋە، ئەۋ فاكترەي كە بەپىرسە لەۋردىكىن ۋەشىكىردنەۋەيان ئاۋۋەۋايە، بەپىرۇسەي كەشكارى بەردەكان ۋەرددەكات ۋەشىياندەكاتەۋە ۋەبۇ پىرۇسەي رامالين ئامادەي دەكات، كە بىرىتە لە گۇاستنەۋەي پاشماۋەي بەردەكان تا لەشۇيىنىكى تىدا جىگىر دەبىت ۋە بەشدار دەبىت لەپىكھىئاناي خاكى ناۋچەكەدا^(۳)، ھەرۋەك زۆربەي خاكى ناۋچەي لىكۆلىنەۋە لەجۆرى خاكى گۇاستراۋەن، كە لەناۋچە بەرز ۋەلىژەكانەۋە، يان مادە رامالراۋەكانى پىرۇبار ۋەچەمەكانەۋە ھاتۇن.

لېرەدا لەسەر بەنەماي ئەۋ دابەشكىردنەي كە زاناي ھۆلەندى (Buring 1960)، بۇ خاكى عىراق ۋە لەچوارچىۋەيدا ناۋچەي لىكۆلىنەۋەي كىرۇۋە (نەخشەي ۷)، دەتوانىن جىۋازى لەنىۋان چەند جۆرىكى خاك لەناۋچەكەدا بەكىن، كە ئەمانەن^(۴):

۱) خاكى قاۋەيى سۆرك (Reddish Brown Soil)

ئەم خاكە رەنگى قاۋەيى مەيلەۋ سۇرە، تا چەند قولىكرىت سۇرتىر دەبىت، لە بەشەكانى ژىرەۋەيدا كلس ۋەگەچ بە شىۋەي پتەۋ يان فىشەل ھەيە ۋەپىژەي مادەي ئەندامى تىيدا (۰.۵٪) زىاتىر نىيە^(۵)، ئەم خاكە لە ناۋچەي لىكۆلىنەۋە ۋەدو جۆرى جىۋازى لىدەردەكەۋىت، ئەۋانىش:

(۱) إبراهيم إبراهيم شريف، علي حسين شلش، جغرافية التربة، مطبعة جامعة بغداد، ۱۹۸۵، ص ۷.

(۲) حسن أبو سمور، علي غانم، دروازەيەك بۇ زانستى جۇگرافىيائى سىرۇشتى، ۋ.ئوسامە ئەشرف، چاپخانەي نارىن، چاپى يەكەم، ۲۰۱۲، ل ۲۵۶.

(۳) لىلى محمد قەرمان، تحليل جغرافي لخصائص ومشاكل ترب محافظة اربيل وقابلية اراضيها الإنتاجية، أطروحة دكتوراه (غير منشورة)، جامعة صلاح الدين، كلية الآداب، ۲۰۰۴، ص ۱۶.

(۴) Buring, Soil and soil condition in Iraq, republic of Iraq, Ministry of agriculture, Baghdad 1960, p.122.

(۵) لەيلا محەمەد قارەمان، خاكى ھەرىمى كوردستان، جىۇگرافىيائى ھەرىمى كوردستانى عىراق، كىتەپى سەنتەرى برايتى ۳، چاپى دوۋەم، ھەولتەر، ۱۹۹۹، ل ۹۴.

نەخشە (٧) دابەشبوونی خاک لە ناوچە ی لیکۆلینەوه

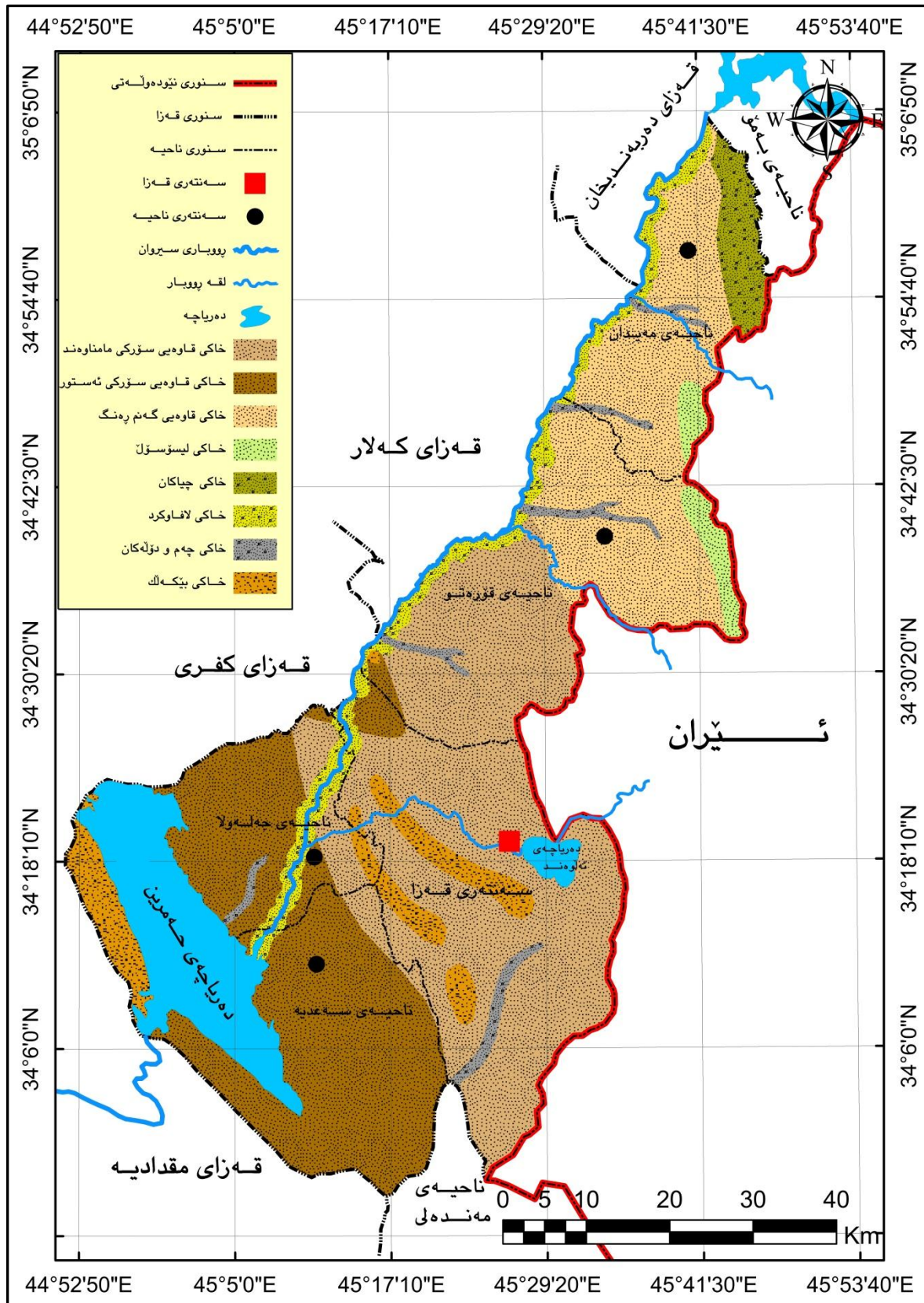

سەرچاوه / کاری توێژەر لەرێگە ی بەکارهێنانی پرۆگرامی (Arc Map) بەپشت بەستن بە: Burring, Soil and soil conditions in Iraq, Exploratory Soil map of Iraq, Baghdad, 1960.

أ - خاکی قاوهی سۆرکی مامناوهند وتەنک: ئەم خاکی چینی چەوی بەختیاری داپۆشیو، باشوری ناحیە قۆرەتو دادەپۆشیت لەناوهراستی قەزاکە، بەرەو باشور کە بەشیکی شاری خانەقەین لە پۆژهلەلات و باشورەو دەگریتهوه.

ب - خاکی قاوهی سۆرکی ئەستور: ئەم جۆرەیان بەشیکی کەمی ناوچەى لیکۆلینەوہى داپۆشیو، لە بەشى باشوری پۆژئاواى شاری خانەقەین دەردەکەویت^(۱).

۲ (خاکی قاوهی گەنم رەنگ) (Brown Soil)

ئەم خاکی پیکهاتەى بەختیاری داپۆشیو، دەکەویتە باکوری خاکی سۆرکەو زۆرەى ناوچە نیمچە شاخاوییهکانی داپۆشیو، ئەستوری جیاوازه و چینیک لە کلس لە قولایى (۲۵-۳۵سم) تیدایە وپێژەى مادەى ئەندامى (۱-۲٪) دەبیت^(۲)، ئەم جۆرە خاکی پووبەرکی فراوانی ناوچەى لیکۆلینەوہى داپۆشیو، لە سنوری ناحیەى مەیدان بەرەو باکور و پۆژئاوا تا دەگاتە پووباری سیروان، ئەم ناوچەیهش کەوتۆتە بەشى سەرەوہى ناوچەى خاکی سۆرک لە ناحیەى قۆرەتوو^(۳).

۳ (خاکی لیسۆسۆل) (تەنکە بەردینە خاک) (Lithosolic Soil)

ئەم جۆرە خاکی چینیکى تەنکەو هیشتا ماویەتى ببیت بە خاکیکى تەواو، بەزۆرى لە بەردى کلس وگەچ پیکهاتوو^(۴)، لەناوچە بەرزاییهکاندا هەیه، کە بەزۆرى توشى پامالین دەبن، بۆیه خاکیکى تەنکە وبو لەوەراندن بەکارديت^(۵). ئەم خاکی پووبەرکی کەمی ناوچەى لیکۆلینەوہى داپۆشیو، کە بەشیوہى پشتینەیهکی باریک بە دریزایی سنوری پۆژهلەلاتى ناحیەى قۆرەتو لەسنوری ئیران بلأوبوہ تەو، لەگەل بەشیکی کەمی پۆژهلەلاتى ناحیەى مەیدان.

(1) P. Buring, Exploratory Soil map of Iraq, Ministry of Agriculture, Baghdad, 1957, Scale 1:1000000

(2) هاوړی یاسین محمد ئەمین، لیکۆلینەوہیهک لە جوگرافیای هەریمی کوردستانی عیراق، چاپی یەکەم، سلیمانى، ۲۰۱۱، ل ۱۲۰

(3) P. Buring, Exploratory Soil map of Iraq, Op.Cit

(4) عەبدوللا غەفور، جوگرافیای باشوری کوردستان، چاپخانەى پۆژهلەلات، چاپی دووهم، هەولێر، ۲۰۱۲، ل ۸۷

(5) خضیر إبراهیم عباس، استعمالات أرض الزراعة في قضاء خانقين، أطروحة دكتوراه (غير منشورة)، جامعة بغداد، كلية التربية ابن

٤ (خاکی چیاکان (Mountain Soil)

خاکی ناوچه شاخاوییه بهرزهکان دهگریتهوه، که لوتکه بلند وبناره زور لیژهکان هیچ روپوشیکی خاکیان بهسهرهوه نییه^(١)، ئەمەش لەبەر ئەوهی که چیا بهرز ولیژهکان ریژهیهکی کهتر پیکهاتهی قورپین لهخۆ دهگرن، بهبهراورد بهناوچه دهشتایی وکهم لیژهکان، بههۆی ئەوهی رووهکانیان لیژه ودهنکوڵه نهرمهکان توشی پامالینی ئاوی باران دهنهوه، له ههمان کاتدا ناوچه دهشتایی وکهم لیژهکان که پیکهاتهی قورپین له خاکهکهیان زوره یارمهتیدهات له ههلمژینی ئاوی باران وکهمکردنهوهی به ههلمبوون وچری رووهکی سروشتی، که له توندی پامالین کهمدهکهنهوه ههروهها زیادکردنی مادهی ئەندامی بۆ خاک له ریگهی پیکهاتنی تیکه لهی قورپی - ئەندامی (Clay- Organic Complex)، که توانای ئاوه لگرتنی ههیه، بهمهش خاکهکه له پامالین دهپاریزیت به پیچهوانهی شاخه بهرزهکانهوه، که لیژیان زوره وپیکهاتهی قورپینان کهمه^(٢)، ئەمەش به ریژهیهکی زور کهم لهسەر رووی چیا بهرزهکانی ناوچهی لیکوئینهوه له بهشهکانی باکور وباکوری خۆرهلای قهزاکه دا ههیه .

٥ (خاکی دهشتی لافاوکرد (Flood Plain Soil)

ئهو جوړه خاکهیه، که له ههر دوو دیوی رووبارهکاندا له ئەنجامی پامالینی ئاوی، بهتپه پهبونی کات دروستدهبیت و بهخاکی گواستراوه دادهنریت، ئەم خاکه بهدریژی پهباری سیروان لهباکورهوه بۆ باشور دروستبووه، به تاییهت له سنوری ناوه پراست وباشوری قهزاکه دا، بههۆی کهمی لیژی ناوچهکه، که وادهکات لهکاتی لافاودا ماده گواستراوهکانی رووبارهکه لهزهوییه نزمهکانی ههر دوو دیوی رووباری سیروان ولقه رووبارهکانی تردا بنیشیت^(٣)، ئەم خاکه پیکهاتوه له نیشتووی لیتیهی، که ریژهی جیس تیدا (٠,٠٣ - ٠,١٪) وریژهی کلس له نیوان (١١ - ٢٦,٦٪) دهبیت، که پیکهاتنی دهگه ریتهوه بۆ چهرخي پلاستۆسین وریژهی PH تیدا، له نیوان (٧,٨ - ٨,٣٪) و مادهی ئەندامی (٠,٩ - ١,٩١٪) ه^(٤).

(١) له یلا محمه د قاره مان، خاکی ههریمی کوردستان، سهراوهی پیشوو، ل ٩٥.

(٢) لیلی محمد قهرمان، تحلیل جغرافی لخصائص ومشاکل ترب محافظة اربیل وقابلیة اراضیها الإنتاجیة، مصدر السابق، ص ٢٥١.

(٣) روومالگردنی مهیدانی، بهرواری ٢٠١٥/١٢/٦.

(٤) تغرید خلیل محمد، خصائص التشعب النهري لنهر دبالی بین المنصوریة وجولوا، رساله ماجستیر (غیر منشورة)، جامعة بغداد،

کلیة اداب، ٢٠٠٧، ص ٣٨.

٦ (خاكى چەم و دۆلەكان (Valley & Stream Soil)

ئەم جۆرە خاكە لە ناو ھەموو دۆل و چەمە و ھەرزىيەكانى ناوچەى لىكۆلېنە وە ھەيە، كە لە وەرزى باران بارىندا بەھۆى پامالېنى ئاوييە وە مادەكان دەگوزىنە وە و پلە بە پلە بە پىيى ھىزى ئاوەكە وە دەنېشېن، ئەمەش خاكىكى تەنكە و پىكديت لە بەردى وردبوو چەو، لە بەشەكانى ژىرە وەيدا لم وقور و سلت ھەيە^(١).

٧ (خاكى بېكەك (Bad Land)

بريتىيە لە خاكىكى پىنەگە يىشتووى تەنك، كە لە چەو و بەردى گەورە پىكھاتو وە ھىچ جۆرە پووەكىكى لىنارويت و ناتوانرېت بۆ چالاكى كىشتوكالى بەكاربېنرېت، ئەمەش بە پووبەرىكى سنوردار لە ھەندىك شوپىنى قەزاکە دا دەردەكە وىت، وەك لە باشورى ناوچەى لىكۆلېنە وە دەردەكە وىت^(٢).

پىنچەم / پووەكى سۈرۈشتى (Natural Vegetation)

ئەو پووەكانەن، كە بە سۈرۈشتى و بەبى دەستپوھردان يان چاودىرىكردنى مۇق دەپويىن و ئاووهە و بەگرنگترىن ھۆكار دادەنرېت، كە كاردەكاتە سەر پووەك و بوونە وەرە زىندووەكان^(٣)، لە ناوچەى لىكۆلېنە وە جىاوازى كاتى و شوپىنى لە دابەشبوونى پووەكى سۈرۈشتى و جۆرەكانى ھەيە، بەھۆى جىاوازى بارودۆخى ئاووهە و لەباكورە وە بۆ باشور و جىاوازى لە بەرزونزى و خاك و دەرامەتى ئاويى، بەگىشتى پووەكى سۈرۈشتى بە تايبەت گزۇگيا لە وەرزى بەھاردا زىاترە لە ناوچەى لىكۆلېنە وە، كە وەكو لە وەرگايەكى سۈرۈشتى بەكارديت.

لېرە دا دەتوانىن سى جۆرى جىاوازى پووەكى سۈرۈشتى لە ناوچەكە دا دەستنىشان بكەين، ئەوانىش پووەكى گزۇگياى ئىستېپس و پووەكى لىوار چەم و پووبارەكان و دارستانى ناوچە شاخاوييەكان. (نەخشەى ٨)

١ (پووەكى ستېپس (Steppe)

شىوھەيەكى پووپوشى پووەكى گزۇگيايە، كە گزۇگياى چر يان كەمچر لە خۇ دەگرېت، بە شىوھەيەكى گىشتى لە گزۇگياى وشكاوھەكى (Xerophytes-جفاف) پىكديت، يان ئەو گزۇگيايەيە

^(١) رومالكردى مەيدانى، بەروارى ٢٠١٥/١٢/٦

^(٢) رومالكردى مەيدانى، بەروارى ٢٠١٥/١٢/٦

^(٣) محمد صبى محسوب سليم، الجغرافيا الطبيعية، اساس ومفاهيم حديثة، دار الفكر العربي، ١٩٩٦، ص ٢٠٠.

كە تواناى بەرگەگرتنى وشكى ھەيە، لە پۈۋى بارودۇخى ئاۋوھەۋاۋە ناۋچەى گژوگىاي ستېپس تايپەتمەندە بە زىستانى سارد ۋھاۋىنى گەرم^(۱)، بەزۆرى لە ۋ ناۋچانەدا ھەيە، كە بارانى كەمە ۋبەرزى پۈۋەكەكان لە نىۋان (۳-۵ پى) دەبىت، بەھۆى جۆراۋجۆرى خاكەۋە چىرى ئەم پۈۋەكانە لە شۈيىنكەۋە بۆ شۈيىنكى تر دەگۆرپىت^(۲)، سەبارەت بە ناۋچەى لىكۆلېنەۋە بارودۇخى ئاۋوھەۋاى باۋى ناۋچەكە گىرنگىر تىن ھۆكارى بوۋنى ئەم جۆرە پۈۋەكەيە، كە ئاۋوھەۋاۋەى لە جۆرى ئاۋوھەۋاى كىشۈەرى نىمچە وشكە ۋبىرى بارانى سالانەى (۲، ۲۹۸ملم) دەبىت، ئەم بىرە بارانەش جىاۋاز دەبىت لە باكورەۋە بۆ باشورى ناۋچەكە، بۆيە تا بەرەۋ باكور بىرۆين جۆرى پۈۋەكەكان لە پۈۋەكى ناۋچە شىدارەكان نىكەدەبنەۋە ۋپۈۋەكەكان جۆراۋجۆر دەبن ۋچىپىيان زىاد دەكات ۋبەپىچەۋانەۋە، تا بەرەۋ باشور بىرۆين لە پۈۋەكى بىبابانى نىك دەبنەۋە ۋچىپىيان كەمتر دەبىتەۋە، ئەمە جگە لە پاراپى لە باران بارىنەكەى لە سالىكەۋە بۆ سالىكى تر، ھەرۋەھا بەھۆى كارىگەرى دىارى رەگەزەكانى ئاۋوھەۋا ئەم جۆرە پۈۋەكانە بەپىى ۋەرزەكانىش دەگۆرپىن كە لەبەھاردا چىرى ۋجۆراۋجۆرىيان زىاد دەكات، بۆيە دەتوانىن بلىين ھەندىكىان ۋەرزى ۋھەندىكىان ھەمىشەيىن.

لىرەدا دەتوانىن دوۋجۆرى جىاۋازى پۈۋەكى ستېپس لە ناۋچەى لىكۆلېنەۋە بە پىى وشكى وشىدارى دەستنىشان بگەين:

أ- **پۈۋەكى ستېپسى وشك**: ئەم پۈۋەكانە لە ھەندىك پۈۋەۋە لە پۈۋەكى بىبابانى دەچن، چونكە خۆيان بۆ ۋەرزى وشكى راھىناۋە، كەھەندىك جۆرى پۈۋەكى بىبابانى وشك ۋدرەختكەى دىركاۋى بەتەمەنيان تىدا دەردەكەۋىت، دەكەۋنە سنورى ھەردوۋ ھىلى بارانى (۲۰۰-۳۰۰ملم)، گىرنگىر تىن پۈۋەكەكانى نەسرىن ۋدەمەشىر ۋ(صمە). ئەم جۆرە لە بەشەكانى باشورى ناۋچەى لىكۆلېنەۋە دەردەكەۋن.

ب- **پۈۋەكى ستېپسى شىدار**: ئەمانە لەۋەى پىشۋو چىرتن ۋدەكەۋنە سنورى ھەردوۋ ھىلى بارانى (۳۰۰-۵۰۰ملم)، ۋەكو كىگر، لە سنورى ئەم ناۋچەيەدا درەختى سەر بە ناۋچەى دارستانەكان بەدەيدەكرىت، كە لەبەرزايى شاخ ۋگرەدەكان پۈۋاۋن، گژوگىاي ستېپسىش لە داۋىنە نزمەكاندا دەپۈيىن^(۳)، ئەمەش ناۋچەكانى باكور ۋباكورى پۆژھەلاتى قەزاكە دەگرىتەۋە.

(۱) محمد عبدو العودات، عبدالسلام محمود عبدالله، عبدالله بن محمد الشيخ الأنصاري، جغرافيا النباتية، مطبعة جامعة ملك سعود، طبعة الثانية، ۱۹۹۷، ص ۱۹۲.

(۲) فتحي محمد ابو عيانة، فتحي عبدالعزيز أبو راضي، أسس علم الجغرافيا الطبيعية والبشرية، دار المعرفة الجامعية، الاسكندرية، بدون طبعة وسنة الطبع، ص ۲۴۱.

(۳) جەزا تۇفېق تالىب، پۈۋەكى خۆرسك، جىوگرافىاي ھەرىمى كوردستانى عىراق، سەرچاۋەى پىشۋو، ل ۱۱۷.

به‌گشتی له‌وه‌رزی به‌ه‌اردا (تۆله‌که وکنگر وچاوبازه وگوله زهرده و وه‌سه‌ن) وجۆره‌کانی تری گۆلی به‌ه‌اره هه‌روه‌ها ئه‌سه‌په‌نهر و دۆمه‌لان گه‌شه‌ده‌که‌ن، سه‌ره‌پای گژوگیای کورت که له‌وه‌رگای باشی ئازهلن (وینه‌ی ۱). هه‌ندیک جۆری پوهه‌که سروشتیه‌کان له‌ناو کێلگه کشتوکالییه‌کاندا له‌وه‌رزی زستان ده‌پوین وه‌کو (تۆله‌که، تریۆکه (الفجیل)ی گول سور وگول سپی و جۆکیویه) وچه‌ند پوهه‌کیکی تری دپکاوی، به‌لام له‌وه‌رزی هاویندا چه‌ند جۆریکی جیاوازی پوهه‌کی سروشتی له‌ناو زه‌وییه کشتوکالییه‌کاندا گه‌شه‌ده‌که‌ن، وه‌کو (به‌له‌ک، عاگول، خرنوک (خرنوب) و چیمه‌ن) وچه‌ند پوهه‌کیکی تری دپکاوی. زۆربه‌ی پوهه‌که‌کانی ناوچه‌که له‌م جۆره پوهه‌که‌نه‌ن، که به‌ له‌وه‌رگایه‌کی باش بو له‌وه‌پاندنی ئازهل دژمیردین، سه‌ره‌پای ئه‌وه‌ش ئه‌م پوهه‌که‌نه‌ پارێزگاری له‌تیکچوون و پامالینی خاک ده‌که‌ن و به‌رگری له‌وشکی و به‌خوینوونیش ده‌که‌ن.

وینه‌ی (۱) پوهه‌کی ستیپس له‌باشوری ناوچه‌ی لیکۆلینه‌وه



سه‌رچاوه / سه‌ردانی مه‌یدانی به‌رواری ۲۰۱۶ / ۳ / ۸

۲ (پوهه‌کی لیوار چه‌م و پوهه‌که‌کان

ئه‌م پوهه‌که‌نه به‌شیوه‌ی پشتینه‌یه‌کی ته‌سک به‌دریژایی که‌ناری جۆگه‌له و پوهه‌که‌له و دۆل و چه‌مه‌کاندا ده‌بینریت، به‌وه ناسراون که ئاشقه ئاون^(۱)، ئه‌م پوهه‌که‌نه له‌سنوری هه‌موو هه‌ریمه پوهه‌کییه‌کانی تردا بوونیان هه‌یه و بریتیه له‌دار و گژوگیای، که به‌گویره‌ی ئاوه‌که گۆرپانکاری له‌جۆری داره‌که‌دا پوهه‌ده‌ات، هه‌رچه‌نده بپری ئاو زۆر بیته ئه‌وا پوهه‌که‌که له‌شیوه‌ی دارستانی چر به

^(۱) جه‌زا توفیق تالیب، پوهه‌کی خۆرسک، سه‌رچاوه‌ی پیشوو، ۱۱۶.

دەردەكەون، بەكەمبەونى ئاۋ دەگۆرپت بۇ دارۆچكەى بچوك و پەرشوبلاۋ، ھەرۈھا بە دووركەوتنەو لەليۋارى پووبار، گژوگيا دەبىنزىت^(۱)، لەگرنگترىن دارەكانى برىتپە لە (سپىندار، چنار، دارگويز، ژالە، بى، قۆخ . . ھتد) سەرەراى ئەم دارانەش چەندىن جۆر لە (دەوھن) بە درىژايى كەنارى ئەم پووبارانە دەپوئىن^(۲)، ئەم جۆرە پووهكانە لە ناوچەى ليكۆلپنەوھ لە ليۋارى پووبارى سىروان بەشىۋەيەكى چروپەر ھەن (وئىنەى^(۳))، ھەرۈھا لەليۋارى لقە پووبارەكانى وەك (ھەواسان، قۆرەتوو، ئەلۆھند) و ئەو چەمە وەرزىيانەى كە ئاستى ئاۋى ژيىر زەوى لييانەوھ نزيكە، ئەم پووهكانە بە درىژايى سالّ دەژين، تەنانەت لە وەرزى ھاوينيشدا، چونكە پشت بە ئاۋى باران نابەستن، بەلكو پشت بە سەرچاۋەى ئاۋى بەردەوام لەپووبار وچەمەكان يان پشت بە ئاۋى ژيىر زەوى دەبەستن، لەو ناوچانەى كە ئاۋى ژيىر زەوى نزيكە لە پووى زەوييەوھ، نمونەى ئەم جۆرە پووهكانە لەناوچەى ليكۆلپنەوھ، وەكو (دارگەز وداربى و دارى ژالە وپەلك و تورك وقاميش وزەل) كە لەليۋارى پووبارى سىروان و دورگە پووبارىيەكانى ناۋى پواون و بەناويەكداچوون و ديمەنيكى سروشتى جوانيان بەناوچەكە بەخشىۋە و بووھتە شوئىنى گەشت و سەيران^(۳).

وئىنەى (۲) پووهكى ليۋار چەم و پووبارەكان لە ليۋارى پووبارى سىروان



سەرچاۋە / سەردانى مەيدانى بەروارى ۲۷ / ۴ / ۲۰۱۶

^(۱) كامەران تاھىر سەعید، سەرچاۋەى پيشوو، ل ۱۹۰-۱۹۱.

^(۲) ھاوپى ياسين محەمەد ئەمىن، ليكۆلپنەوھيەك لە جوگرافىاي ھەرىمى كوردستان، سەرچاۋەى پيشوو، ل ۱۴۷.

^(۳) پوومالگردنى مەيدانى بەروارى ۲۵ / ۱۲ / ۲۰۱۵

۳ (Forest) دارستان

دارستانەكانى ناوچەى لىكۆلئىنەو، لە دار و دەوھنى شاش و پەرش و بلاو پىكھاتو، ئەم جۆرە دارستانە بەشى ھەرەباكورى قەزاكە لە شاخى بەمۆ و ناوچە بەرزەكانى باكور دەگرىتەو، ئەمەش لە جۆرى دارستانى كراوھى، كە چىپىھىكى ديارىكراوئان نىيە، بەلكو لەكۆمەلە درەختى تاك و تەراو لىرەو لەو پىكھاتوون و مەوداى فراوان لە نىوانىاندایە^(۱)، گىرنگىزىن دارەكانى لەجۆرى دارى بەپوون، ئەم جۆرەى پووهكى سروشتى بەراورد بە پووهكى گىزگىياى ستىپس پووبەرىكى كەمى زەوى ناوچەى لىكۆلئىنەو داپۆشيو.

خىشتەى (۲) گىرنگىزىن جۆرەكانى پووهكى سروشتى لە ناوچەى لىكۆلئىنەو

جۆرى پووهكەكان	پووهك	عەرەبى	ناوى زانستى
دەوھنى سروشتى وگىزگىيا	عاگول	عاقول	Alnagimaurorum
	بەلەك	سوس	Clygyrrhiza glabra
	گىزگىيا	حشائش	Atriplex spp
	چىمەن	الثىل	Andropogon crossotos
	تۆلەكە	الخباز	Molvarotundifolia
	درك	شوك	Prosopis farcata
پووهكى لىوار چەم و پووبارەكان	قامىش	قصب	Phragmites ommunis
	زەل	بردى	Tpha angustate
	چنار	دلب	Poplar
	بى	الصفصاف	Salix
دارى سروشتى	بەپوو	البلوط	Oak
	ژالە	الدلمة	Oleander
	گۆيژ	الزعرور	Hawthorn
	گەز	الاثل	Tamarix Aphylla

سەرچاوه / ۱) پووماكردنى مەيدانى بەروارى ۲۳-۲۷/۱۲/۲۰۱۵

۲) عبدالخالق صالح مەھدى، عبدالوالى أحمد الخلىوى، الجغرافيا النباتية، دار الصفاء للنشر والتوزيع، طبعة الأولى، عمان، ۱۹۹۹، ص ۱۸۶.

^(۱) جەزا توفيق تاليب، پووهكى خۆرسك، جىوگرافىياى ھەرىمى كوردستانى عىراق، سەرچاوهى پىشوو، ل ۱۰۹

نه‌خشه‌ی (۸) دابه‌شبوونی رووه‌کی سروشتی له‌ناوچه‌ی لی‌کۆلینه‌وه

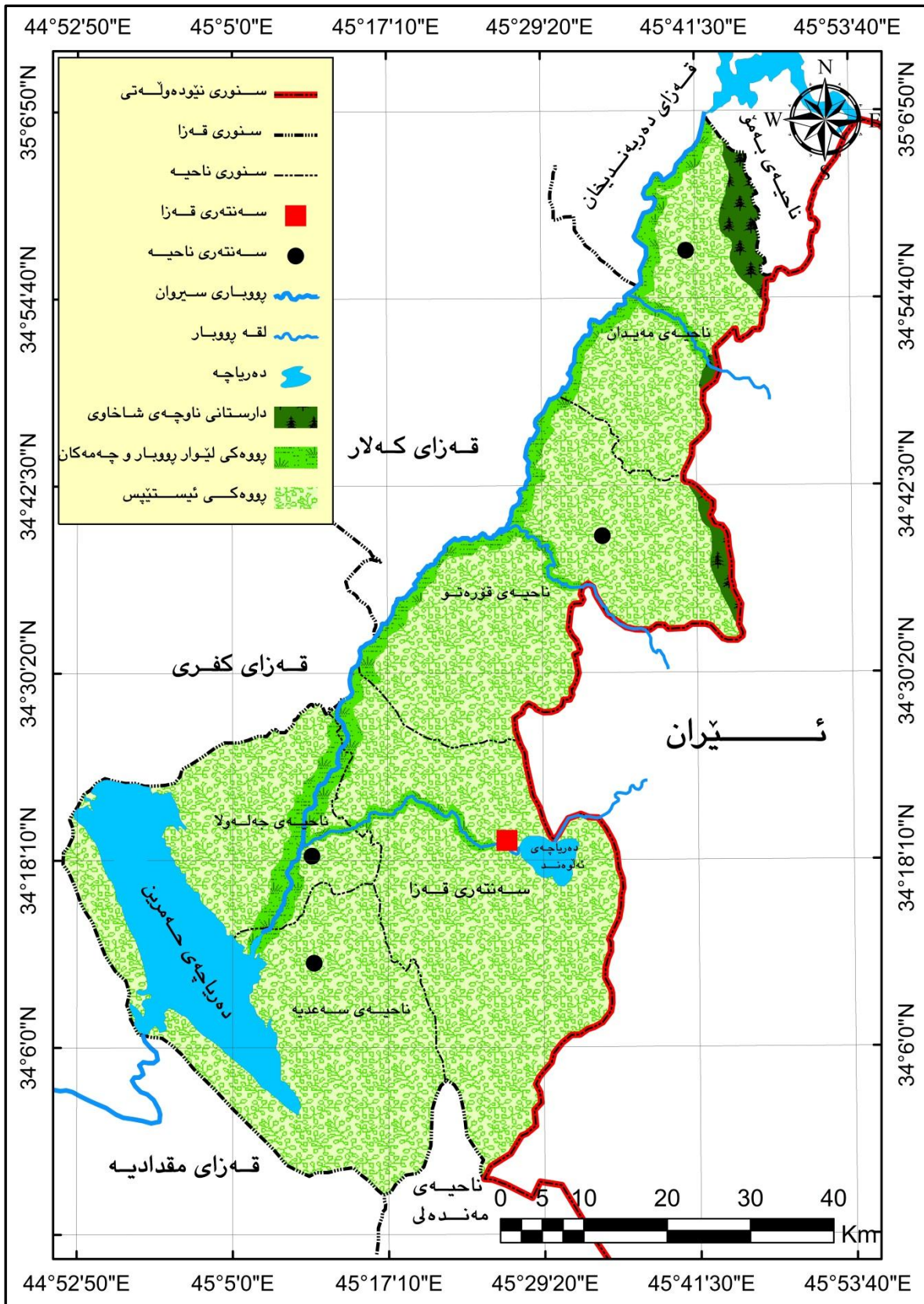

سه‌رچاوه / کاری توپزهر له‌رینگه‌ی به‌کاره‌ینانی پروگرامی (Arc Map) به‌پشت به‌ستن به: سه‌ردانی مه‌یدانی توپزهر بۆ ناوچه‌ی لی‌کۆلینه‌وه.

شەشەم / دەرامەتى ئاۋ (Water Resources)

سەرچاۋە دەرامەتى ئاۋى ناۋچە لىكۆلئىنەۋە، بەھەرسى جۆرى دابارىن وئاۋى سەرزەۋى وئاۋى ژىر زەۋى دەردەكەۋىت، بىرى ھەرىكە لەو سەرچاۋانە لەشۋىنئىكەۋە بۇ شۋىنئىكى تىرى ناۋچەكە دەگۆرئىت، ھەروھە بەھۆى كارىگەرى پاراىى ناووهەوايىەۋە، بىرى ھەرسى سەرچاۋەكەى ئاۋ لەسالىكەۋە بۇ سالىكى تىر دەگۆرئىت، لىرەدا سەرچاۋەكانى دەرامەتى ئاۋى ناۋچە لىكۆلئىنەۋە دەخەينەپوۋ:

۱) دابارىن (Precipitation)

مەبەست لە دابارىن شىۋەيەكە لە شىۋەكانى شى كە دادەبارئىتە سەر پوۋى زەۋى، جا ئەگەر بەشىۋە شىل بىت (باران ونمە) يان بەشىۋە پەق (بەفر وتەرزە)، وداپارىن پوۋدەدات بەھۆى ساردبوۋنەۋە تەۋژمى ھەۋاى بەرزەۋەبوۋ وپىكھاتنى ھەور لەپاش چىپوۋنەۋە ھەلمى ئاۋ ودرۋستبوۋنى دلۆپەى ئاۋى بچوك يان بلورى بەفر^(۱). وداپەشبوۋنى دابارىن بەپى كات وشوۋىن جىاۋاز دەبىت، كە لەھەرىمى ناووهەۋاى دەرياي ناوہپاست، باران لەزستاندا چىدەبىت ولەھاۋىندا دەۋەستىت، بەگەشتى ئەو بارانەى كە دەبارئىت پىژەى (۲، ۲۰٪)، لەسەر وشكانى وبەشەكەى تىرىشى لەسەر پوۋبەرە ئاۋىيە فراۋانەكان دەبارئىت، كاتىك ئەو بارانەى بەسەر وشكانىدا دەبارئىت بەشىكى رۇدەچىتە ناۋ خاك لە زەۋىيە كۈنلەدارەكانەۋە و دەبىتە ئاۋى ژىر زەۋى، وبەشىكى لە پىگەى بەھەلم بوۋن وئارەقەۋە دەگەپىتەۋە ناۋ بەرگەھەۋا، بەشەكەى تىرى كە دەمىنئىتەۋە بەسەر زەۋىدا دەپوات، تا دەچىتە ناۋ پىرەۋە ئاۋىيەكان وپوۋبار وچەمەكان، واتە دابارىن كارىگەرى گىرنگى لەسەر شىۋەكانى تىرى دەرامەتى ئاۋى ھەيە^(۲). سەبارەت بە ناۋچە لىكۆلئىنەۋە سىستىمى بارانى دەرياي ناوہپاستى ھەيە، (كە باران بارىن لە مانگى تىرىنى يەكەمەۋە تا كۆتايى مانگى مائىس بەردەۋام دەبىت) وبارانى ناۋچەكە تايبەتمەندە بە بوۋنى پاراىى (التذبذب)، لە بىر وكتاى دابارىن لە سالىكەۋە بۇ سالىكى تىر لە ژىر كارىگەرى ھاتنى نزمە پالەپەستۆكانى دەرياي ناوہپاست وتۆپەلە ھەوايىەكان لە ۋەرزى زستاندا، ناۋچەكە بەگەشتى دەكەۋىتە ناۋچەى بارانى نامسۆگەر، كە بىرى بارانى سالانەى (۲، ۲۹۸ملم) دەبىت، سەرەپاى جىاۋازى شوۋىنى وكتاى لەباران بارىن لە سالەكەدا، ھەروھە ئەم ناۋچەيە ۋەكو ھەر ناۋچەيەكى تىرى ھەرىمى كوردستان بارانى ۋەرزىيە، كە لەۋەرزى باراندا سەرچاۋەى ئاۋى سەر زەۋى وژىر زەۋى زىاتر دەبىت، سەبارەت بە بەفر لەناۋچەى

^(۱) علي عبدالزهره كاضم الوائلى، اسس ومبادئ في علم الطقس والمناخ، دار الكتب والوثائق، بغداد، ۲۰۰۶، ص ۹۵.

^(۲) محمد خميس الزوكه، جغرافية المياه، دار المعرفة الجامعية، الاسكندرية، مصر، ۱۹۹۸، ص ۲۴-۲۷.

لێکۆڵینەو بە دەگمەن دەباریت، جگە لە بەشەکانی باکور لە ناوچە بەرزەکانی شاخی بەمۆو زمانکۆ لە وەرزی زستاندا دەباریت و ماوەیەکی زۆر نامینیتەو.

٢ (ئاوی سەر زەوی (Surface Water)

ئاوی سەر زەوی ناوچەیی لێکۆڵینەو خۆی دەبینیتەو لە (پووباری سیروان) وچەند لقه پووباریک وچەمە وەرزییەکان (نەخشەیی ٩)، کە ئاوی زێلەکانیان پشت دەبەستن بە ئاوی باران و بەفری تاو، زیاد وکەمی ئاوی سەر زەوی بەندە بە پارایی لەبەری باران باریندا، سەرچاوەکانی ئاوی سەر زەوی بریتین لە:

أ - پووباری سیروان

ئەم پووبارە لە چیاکانی کوردستانی ئێران هەڵدەقوڵیت، لەسی لقی سەرەکی پیکدیت، بۆیە پێی دەوتریت (سی پوان) واتە (سی پووبار)، یەکیکیان لە پووتئاوای چیا ئۆلۆند لە هەمەدان کە بە (گاورد) دەناسریت وئەوێتریان لە ناوچەیی لورستان و سێیەمیان لقی (قشلاخ) لە باکوری سنە بە دووری (٤٥ کم) سەرچاوە دەگریت، بەرەو پووتئاو دەپوات^(١) پاشان لە نزیک گوندی لاوهرانه وە دیتە ناو خاکی هەریمی کوردستان و دواتر هەردوو لقی تانجەرۆ و زەلمی تیدەپریت^(٢)، دوا ئۆو لە تەنگەبەری دەربەندیخان تیدەپەریت، لە دیوی پووتلانی پووبارە کە لە سنوری ناوچەیی لێکۆڵینەو، چەند لقیکی لاوکی وەکو چەمی هەواسان و قوورەتو و لقه پووباری ئۆلۆندی تیدەپریت^(٣). درێژییەکی (٣٨٤ کم) و پووبەری گشتی حەوزەکەیی (٣١٨٩٦ کم) یە وداھاتی ئاوی سالانەیی (٥،٣٦ ملیار م^٣) یە^(٤)، ریزەیی (٥٩٪) لە وداھاتە لە دەروەیی عیراقە و (٤١٪) لە ناوخوای عیراقە^(٥)، عیراقە^(٥)، ئەم پووبارە سنوری پووتئاوای ناوچەیی لێکۆڵینەو لە باکورەو تا دەگاتە سنوری ناحیەیی جەلەولا پیکدەھینیت، کە سنوری سروشتی جیاکەرەو ئۆوان قەزای خانەقین و قەزای کەلارە (وینەیی ٣)، دواتر بە سەنتەری ناحیەیی جەلەولادا تیدەپەریت، درێژییەکی لە سنوری ناوچەیی

^(١) هاوپی یاسین محەمد ئەمین، لێکۆڵینەو بەک لە جوگرافیای هەریمی کوردستانی عیراق، سەرچاوەیی پیشوو، ل ١٨٢.

^(٢) عزالدین جمعة درویش، تقویم اثر مصادر تغذية مياه مجرى نهر سيروان على معدل التصريف الشهري فيها (باستخدام أسلوب تحليل

الكمي)، مجلة جامعة كركوك، المجلد ٤، العدد ٢، ٢٠٠٩، ص ١٠٠.

^(٣) باسم القيم، مورفوتکتونیه نهر دیاالی-عیراق، مجلة كلية الاداب، العدد ٧٨، ٢٠٠٦، ص ٢٢٢.

^(٤) نازاد جلال شەریف، سەرچاوەیی دەرامتە ئاوییەکان، جیوگرافیای هەریمی کوردستانی عیراق، کتیبی سەنتەری براهەتی ٢،

چاپی دووهم، هەولێر، ١٩٩٩، ل ١٣٦.

^(٥) فؤاد قاسم الامیر، الموازنة المائية في العراق وأزمة المياه في العالم، مطبعة جعفر العصامي للطباعة الفنية الحديثة، طبعة الأولى، ٢٠١٠،

ص ١٠٣.

لیکۆلینه‌وه ده‌گاته (۱۴۰کم)، ئه‌م پووباره گرنگییه‌کی زۆری هه‌یه، وه‌کو داهااتیکی ئاوی باش بۆ ناوچه‌که و وده‌وله‌مه‌ندکردنی ئاوی ژیرزه‌وی زه‌وییه‌کانی ده‌وروبه‌ری وگه‌شه‌کردنی پووه‌کی سروشتی و سه‌ره‌پای به‌کاره‌ینانی بۆ مه‌به‌ستی کشتوکال، له‌هه‌مان کاتدا بری ئاوی پووباره‌که له‌وه‌رزیکه‌وه بۆ وه‌رزیکه‌ی تر و له‌سالیکه‌وه بۆ سالیکی تر ده‌گۆریت.

وینه‌ی (۳) پووباری سیروان له‌سنوری ناوچه‌ی لیکۆلینه‌وه



سه‌رچاوه / سه‌ردانی مه‌یدانی به‌رواری ۲۷/۴/۲۰۱۶

ب- لقه پووبار

۱) لقه پووباری هه‌واسان (عه‌باسان)

له‌به‌رزاییه‌کانی زه‌هاو له‌پۆژئاوای ئیران هه‌له‌ده‌قولیت وله‌یه‌کگرتنی سی لقی سه‌ره‌کی پیکدیته، ئه‌وانیش (عه‌باسان، چه‌می چلان، ئاوی زلان)، له‌به‌رزاییه‌کانی به‌مۆ دیتته ناو خاکی عیراقه‌وه و له‌ناحیه‌ی مه‌یدان ده‌رژیتته پووباری سیروانه‌وه^(۱)، درێژییه‌که‌ی (۳۰کم) و پووبه‌ری چه‌وزی ئاوپیدانه‌که‌ی (۸۶۰کم) یه‌که (۱۸۶کم) ی ده‌که‌ویتته ناوچه‌ی لیکۆلینه‌وه‌وه^(۲).

^(۱) نه‌له‌ واثق محمود الشمري، أثر المطر الفعال في انتاجية الحنطة والشعير في اراضي حوض نهر دياي في العراق، رساله ماجستير (غير منشورة)، جامعه دياي، كلية التربية، ۲۰۰۸، ص ۴۲.

^(۲) عبدالامير احمد عبدالله، الانهار الحدودية المشتركة بين العراق ويران وأثرها على الاراضي الزراعية والامن المائي العراقي، مجلة جامعه تكريت للعلوم، المجلد ۳، العدد ۱، ۲۰۱۲، ص ۳۶۱.

٢ (لقه رووباری قوره‌توو

له چیاکانی بانکازی ئیرانه‌وه هه‌لده‌قولیته و هه‌ردوو لقی (دلاشیر و سیکواند) ی تیده‌پژیت، دوی ئه‌وه‌ی ده‌شته‌کانی ئیران ده‌بپیت دیته ناو سنوری عیراقه‌وه، که له‌پۆژه‌لات بۆ پۆژئاوا ده‌پوات و پیش ئه‌وه‌ی بپژیته رووباری سیروانه‌وه لقی (کانی په‌مو) ی تیده‌پژیت، که له‌به‌رزاییه‌کانی به‌مۆوه سه‌رچاوه ده‌گریته^(١)، رووبه‌ری حه‌وزه‌که‌ی (٢٧٥٠ کم) که (٢٤٦ کم) له عیراقه له‌سنوری ناوچه‌ی لیکۆلینه‌وه و درێژییه‌که‌ی (٤٠ کم) و تیکرای له‌به‌رپۆشتنی له نیوان (١-٢ م/٣ چرکه) یه^(٢).

٣ (لقه رووباری ئه‌لوه‌ند

رووباری ئه‌لوه‌ند له چیاکانی کرد له‌به‌شی پۆژئاوای ئیران هه‌لده‌قولیته، له شاری خانه‌قین دیته ناو سنوری عیراقه‌وه و (٤٨ کم) به‌ناو شاره‌که‌دا ده‌پوات، تا ده‌پژیته رووباری سیروان له‌باکوری ناحیه‌ی جه‌له‌ولا^(٣)، رووبه‌ری حه‌وزه‌که‌ی (٣٤٥٠ کم) یه که (٥٦٦ کم) ی له‌خاکی عیراقدايه، و درێژییه‌که‌ی (١٣٠ کم) که (٤٨ کم) له‌ناو خاکی عیراقه، تیکرای له‌به‌رپۆشتنی (١٠ م/٣ چرکه) یه^(٤)، پیشتر ئه‌م رووباره هه‌میشه‌یی بووه، به‌لام به‌هۆی ئه‌و به‌نداو و پۆژئاوه‌ی که له ئیران له‌سه‌ری دروستکراون، له‌کاتی ئیستادا تاراده‌یه‌ک بووه‌ته رووباریکی وه‌زی، و له دوری (٣ کم) له‌باشوری پۆژه‌لاتی شاری خانه‌قین به‌نداوی ئه‌لوه‌ندی له‌سه‌ر دروستکراوه.

ج- چه‌مه وه‌رزیه‌کان

جگه له‌رووباری سیروان ولقه رووباره سه‌ره‌کیه‌کان، چه‌ند لقیکی لاهه‌کی، وه‌کو چه‌مه وه‌رزیه‌کان هه‌ن، که له‌پۆژه‌لاته‌وه بۆ پۆژئاوا درێژ ده‌بنه‌وه (جگه له‌چه‌می شیخ باوه و نارین جای) تاده‌پژینه رووباری سیروانه‌وه، گرنگترینی ئه‌و چه‌مانه‌ش له‌باکوره‌وه بۆ باشوری ناوچه‌ی لیکۆلینه‌وه ئه‌مانه‌ن:

^(١) نیراس عباس یاس خضیر الجناپی، جیومورفیه و هایدرومورفومتریه حوض نهر دیالی فی العراق باستخدام تقنية GIS، أطروحة

دکتوراه (غیر منشوره) جامعه بغداد، کلیه‌ التریبه ابن رشد، ٢٠٠٩، ص ١٤٦.

^(٢) عبدالامیر احمد عبدالله، مصدر السابق، ص ٣٦١.

^(٣) نهله واثق محمود الشمري، مصدر السابق، ص ٤٢.

^(٤) عبدالامیر احمد عبدالله، مصدر السابق، ص ٣٦٢.

(۱) چەمى خورخور

ئەم چەمە دەكەوئىتە دىوى پۆژھەلاتى پووبارى سىروان لەنىوان لقە پووبارى قۆرەتو وھەواسان، ئەم چەمە پشت دەبەستىت بە سەرچاوەى (گۆمەبەحرى) بۆ ئاوپىدانى و لەپووبارى سىروان كۆتايى پىدئىت، لەبەرپۆشتنى ئاوەكەى (۳م/چركە)^(۱).

(۲) چەمى كۆردەرە

چەمىكى وەرزىيە لەپۆژھەلاتى دەرياچەى حەمرىن، لەبنارى بەرزايىيەكانى حەمرىنەوھەلەدەقولئىت و بەشىوھى ھاوتەرىب لەگەل ئەو بەرزايىيانەدا دەپوات، تادەگاتە دەرياچەى حەمرىن، ئەمەش يەككە لە چەمە وەرزىيەكان كە لەماوھى كورت ولەوهرزى باران بارىندا ئاوى پىدا دەپوات و پووبەرى حەوزەكەى (۶۵۵م) و درىژىيەكەى (۲۰كم)ە^(۲)، لەيەكگرتنى دوو كۆمەلە لقى وەرزى پىكدئىت، يەككىيان دەكەوئىتە بەشى باكوورى خۆرھەلاتى حەوزەكە، گرىنگىرئىيان لقى (جوند)ە كە لەپەلكانە ھەلەدەقولئىت، دواتر لقەكانى (ناودۆمان و كانى ماسى و نويدەر و قادرجوامىر و خرگول)ى تىدەپژئىت، ولقەكانى باشورى پۆژئاوا كە لقەپووبارى بچوك و كورتن تەنھا لە ساتەوھختى باراندا ئاويان پىدا دەپوات و دەپژئىنە چەمى كۆردەرەوھ، وئەم چەمەش دەپژئىتە دەرياچەى حەمرىنەوھ، كە دوايىن لقى ئاوپىدەرى سىروانە لەلای چەپى پووبارەكەدا لەسنورى ناوچەى لىكۆلئىنەوھ^(۳)، ھەندىك لەو لقانە درىژ دەبنەوھ بۆ ناحىيەى مەندەلى و لەوئىدا دەپژئىنە لقى كۆردەرەوھ.

(۳) چەمى شىخ باوھ (شىخ بابا)

ئەم لقە دەكەوئىتە بەشى پۆژئاواى پووبارى سىروانەوھ لەباكورى ناحىيەى جەلەولا، پشت بەو سەرچاوە ئاويانەى كە لەبەرزايىيەكانى شاكەلەوھ ھەلەدەقولئىن دەبەستىت و دەپژئىتە پووبارى سىروانەوھ، لەبەرپۆشتنى ئەم لقە لەوهرزى زستاندا دەگاتە (۶م/چركە)^(۴). لەخوارووى چەمى شىخ باوھ، لەبەشى باشورى پۆژئاواى قەزاكەدا، لقى (نارىن جاي) لەناحىيەى قەرەتەپەوھ دىتە ناوچەى لىكۆلئىنەوھ و دەپژئىتە دەرياچەى حەمرىنەوھ.

(۱) عبدالله حسون محمد، مشكلة المياه في محافظة ديالى وترشيد استهلاكها، مجلة ديالى، العدد السادس والاربعون، ۲۰۱۰، ص ۱۲۲.

(۲) عمار حسين محمد، منذر علي طه، النموذج الجيومورفولوجي للخصائص المورفومترية وتطبيقاته على حوض وادي كورده ره شرق بحيرة حميرين/العراق، مجلة ديالى، العدد حادي والاربعون، ۲۰۰۹، ص ۵۷.

(۳) عمار حسين محمد العبيدي، جيومورفولوجية حوض وادي كورده ره، رسالة ماجستير (غير منشورة)، جامعة ديالى، كلية التربية، ۲۰۰۵، ص ۱۰.

(۴) نهلة واثق محمود الشمري، مصدر السابق، ص ۴۴.

نەخشەى (۹) تۆرى پووبار لەناوچەى لىكۆلینەوہ

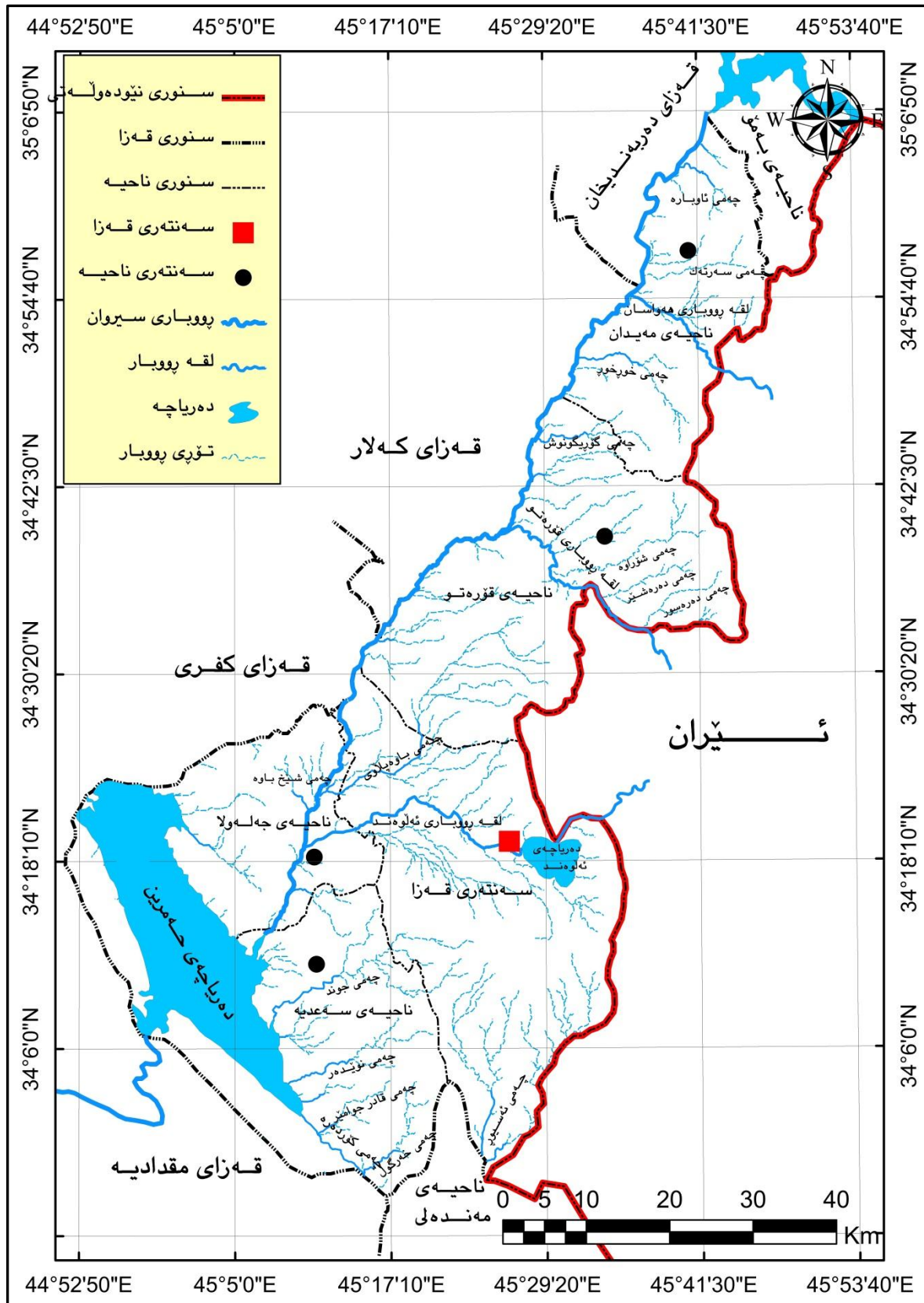

سەرچاوہ / کارى تۆيژەر بە بەکارهينانى پروگرامى (Arc Map)، بەپشت بەستن بە فايلى مۆديلى بەرزونمى (DEM-30m) ى ناوچەى لىكۆلینەوہ.

د) ده ریایچه و به ننداوه کان

مه بهست له ده ریایچه و به ننداوه کان له ناوچه ی لیكۆلینه وه، ههردوو ده ریایچه ی دهستکردی (ئه لوه ند وحه مرین) ه، که بۆ گلدانه وه ی ئاو بۆ مه بهستی جۆراوجۆر دروستکراون.

١) **به ننداوی ئه لوه ند:** ئه م به ننداوه له سه ر لقه پووباری ئه لوه ند له باشووری پۆژه لاتی شاری خانقین دروستکراوه، درێژی به ننداوه که (٢١٠) م و به رزییه که ی ده گاته (٢٤) م، توانای ئاو هه لگرتنی (٣٧،٨٢ ملیۆن م^٣) یه، ئامانج له دروستکردنی به ننداوه که بۆ گلدانه وه ی ئاو ی باران و لافاوی ئاو ی لقه پووباری ئه لوه ند ه، و به کاره یێانی له کاتی که می ئاو بۆ مه بهستی کشتوکالی، که توانای ئاودانی (٣٥٠٠٠ دۆنم) زه وی کشتوکالی هه یه^(١)، به تاییه ت دوا ی گرتنه وه ی ئاو ی پووباره که له لایه ن ئییرانه وه، هه روه ها ئه م به ننداوه کاریگه ری له زیادکردنی ئاو ی ژیر زه وی ناوچه که دا هه یه، جگه له وانه له وه رزی بی بارانیدا سو دی لی وه رده گیریت بۆ شاره که، له لایه کی تریشه وه خه لکی ناوچه که بۆ مه بهستی گه شتوگوزار سه ردانی به ننداوه که ده که ن.

٢) **به ننداوی حه مرین:** له به شی باشووری پۆژئاوای قهزاکه له سه ر پووباری سیروان دروستکراوه، له ناوچه ی یه کتر برینی چیای حه مرین و پووباری سیروان، درێژییه که ی (٣٣٣٦) م و به رزییه که ی (٤٠) م و توانای ئاو هه لگرتنی (٣،٩٥ ملیارم^٣) ده بیت، پووبه ری ده ریایچه که ی (٤٤٤) م^٢ یه، ویستگه یه کی کاره با ی له سه ر دروستکراوه، به وزه ی (٥٠ میگاوات/کاتژمیر) دا^(٢). مه بهستی سه ره کی له دروستکردنی ئه م به ننداوه بۆ گلدانه وه ی ئاو ی پووباری سیروانه، به مه بهستی پاراستنی شاری به غداد و ناوچه کانی ده وره به ری له لافا، ئه ویش له رپی که مکرده وه ی تین و تاوی لافاوه که، له (١٤٠٠٠ م^٣/چرکه) بۆ نزیکه ی (٣٤٠٠٠ م^٣/چرکه)^(٣).

جگه له وانه چه ند گۆماو (pond) یك له ناوچه که دا دروستکراون، بۆ گلدانه وه ی ئاو ی باران، که قه باره یان له به ننداو بچو کتره و هه ندیکیان له لایه ن حکومه ت و هه ندیکی تریان له لایه ن خه لکه وه به یارمه تی حکومه ت دروستکراون، له نموونه ی ئه و گۆماوانه ش وه کو گۆماوی (ئاوباره و په زوار) له ناحیه ی مه دیدان و (ته نوره و ئه لی میر) له ناحیه ی قۆره توو^(٤)، هه روه ها گۆماوی (سه عدیه) له ناحیه ی سه عدیه، که له دوا ی دروستکردنی به ننداوی حه مرین دروستکراوه^(٥).

^(١) حسن محمد حسن، جزا توفیق طالب، مشروع سد الوند و اثره فی التنمية الزراعية المستدامة فی قضاء خانقین، مجلة جامعة کرمان، العدد ٢، ٢٠١٢، ص ٢٣.

^(٢) مروة سالم محمد، مؤشرات التغير المناخي فی محافظة دیالی خلال السنوات (١٩٤١-٢٠١٠)، رسالة ماجستير (غير منشورة)، جامعة دیالی، كلية التربية للعلوم الإنسانية، ٢٠١١، ص ٣٤-٣٥.

^(٣) فه ریدون کاکه بی، داها ت و ئه منی ئاو له هه ری می کوردستاندا، سه نته ری لیكۆلینه وه ی ستراتیجی کوردستان، چاپی یه که م، سلیمان، ٢٠٠١، ل ٣٨-٣٩.

^(٤) وه زه ته ی کشتوکال و سه رچاوه کانی ئاو، به رپۆه به رایه تی ئاودیری گه رمیان، داتای بلاونه کراوه، ٢٠١٥.

^(٥) تغرید خلیل محمد، مصدر السابق، ص ٨٤.

(۴) ئاۋى ژىر زەۋى (Ground Water)

بەشىۋەيەكى گىشتى ھەموو ئەو ئاۋانەي كە لەخاك و لەچىنە بەردەكانى ژىر زەۋىدا ھەن دەگرىتەۋە، بەشىۋەيەكى تايپەت ئەو ئاۋانە دەگرىتەۋە، كە بەپرېكى زۆر لەھەندى لەتاۋىرەكاندا ھەيە، كە ھەموو كۈنيلەكانى پېن لەئاو^(۱)، دوو جۆر ئاۋى ژىر زەۋى ھەيە، يەكىكىيان ئاۋى ژىر زەۋى پەنگ خواردوۋە، كە مېژوۋى دروستبۈۋى بۆ مليۋنەھا سال پېش ئىستا دەگرىتەۋە و كاريگەرى خولى ھايدرۇلۇجى لەسەر نەماۋە، ئەم جۆرەيان بەئاۋى تازەنەبوو (Non Renewable Water) دەناسرېت، يان لەنىۋان كۈنيلەكانى چىنى بەردى نىشتۈۋى ژىر زەۋى يان لەدرز و شكانەكانى بەردە رەقەكان و ئەشكەوتە كارسىيەكاندا ھەيە، كەئەمەش ئاۋى تازە بوۋەۋەيە (Renewable Water)^(۲). ئەم ئاۋەش بەشىۋەيە سروشتى لەناۋچەي تېرېبوو بەئاو (Saturated Zone) لەرېگەي لەرېگەي كانى و پووبار و دەرياچەكانەۋە دەگرىتەۋە سەر زەۋى^(۳)، يان بەشىۋەيە دەستكرد ۋەكو بىر و كاريژ.

جۆرى بەردى كلسى ۋەبەردى لمى ۋەبوۋى كۈنيلە ۋەبۆشايى ودرز لە نىۋانياندا شانەشانى پېكھاتەي تۆپۇگرافى و شكانەكانى ناۋچەكە، يارمەتى دەربوون بۆ بوۋى خەزانى ئاۋى ژىر زەۋى لەباكورى زنجىرە چىپاكانى ھەمرىن لەخانەقىن ۋەلەۋلا ۋەسەعدىە (نەخشەي ۱۰)، لەۋانە ھەۋزى (خانەقىن)، كەبېرېكى زۆر ئاۋى ژىر زەۋى ھەلگرتوۋە بېرى (۹ لىتر/چركە) دا ئاۋدەدات^(۴) و ئاۋەكەي نىزىكە لەپروۋى زەۋى و قوللى زياتر نىە لە (۴-۶م) لەۋەرزى باران بارىن، ھەروھە ھەۋزى ھەمرىن (سەعدىە) كە قوللى بىرەكانى ئەم ھەۋزە (۸-۱۴م) دەبېت ۋەبېرى (۷-۹ لىتر/چركە) دا ئاۋ دەدات^(۵)، دەدات^(۶)، ئەمە جگە لەھەۋزى (مەيدان ۋەقۇرەتوۋ) كە دەكەۋنە باكورى ناۋچەي لىكۆلېنەۋە. ئاۋى ژىر زەۋى لەخانەقىن بەگىشتى رېژەيەكى ناۋەند لەبىكاربۇناتى تفت (CaHCO₃) ي تېدايە، كە دەتوانرېت راستەۋخۆ بۆ ئاۋدېرى ۋەپېشەسازى ۋەبەكارھېننى ناۋمال بەكاربېنرېت، بەراۋرد بەناۋچەكانى باشور رېژەي خوۋى تۋاۋەي تېدا كەمە ۋەرېژەي مادەي ئەندامى تېدا بەرزە^(۱).

(۱) ناھىدە جەمال تالەبانى، دەرامەتى سەرچاۋە ئاۋىيەكان، چاپخانەي دەزگاي چاپ ۋەپەخشى سەردەم، چاپى يەكەم، ۲۰۰۸، ۶۳ل.

(۲) Reinhard Kirsch, Ground water Geophysics (A tool for hydrology), Springer press, Newyork, First edition, 2006, p.341.

(۳) Charles R. Fitts, Ground water Science, Academic press, London, Newyork, First edition, 2002, p.10.

(۴) فليح حسن كاظم الأموي، استثمار مياه الجوفية في محافظة ديالى، مجلة ديالى، العدد (۱۳)، ۲۰۰۲، ص ۲۶۹.

(۵) عبدالله حسون محمد، مشكلة المياه في محافظة ديالى وترشيد استهلاكها، مصدر السابق، ص ۱۲۳-۱۲۶.

(۶) عبدالله حسون محمد، مشكلة المياه في محافظة ديالى وترشيد استهلاكها، مصدر السابق، ص ۱۲۵.

نه خشی (۱۰) خه زانی ناوی ژیر زهوی له ناوچه‌ی لیکوئینه وه

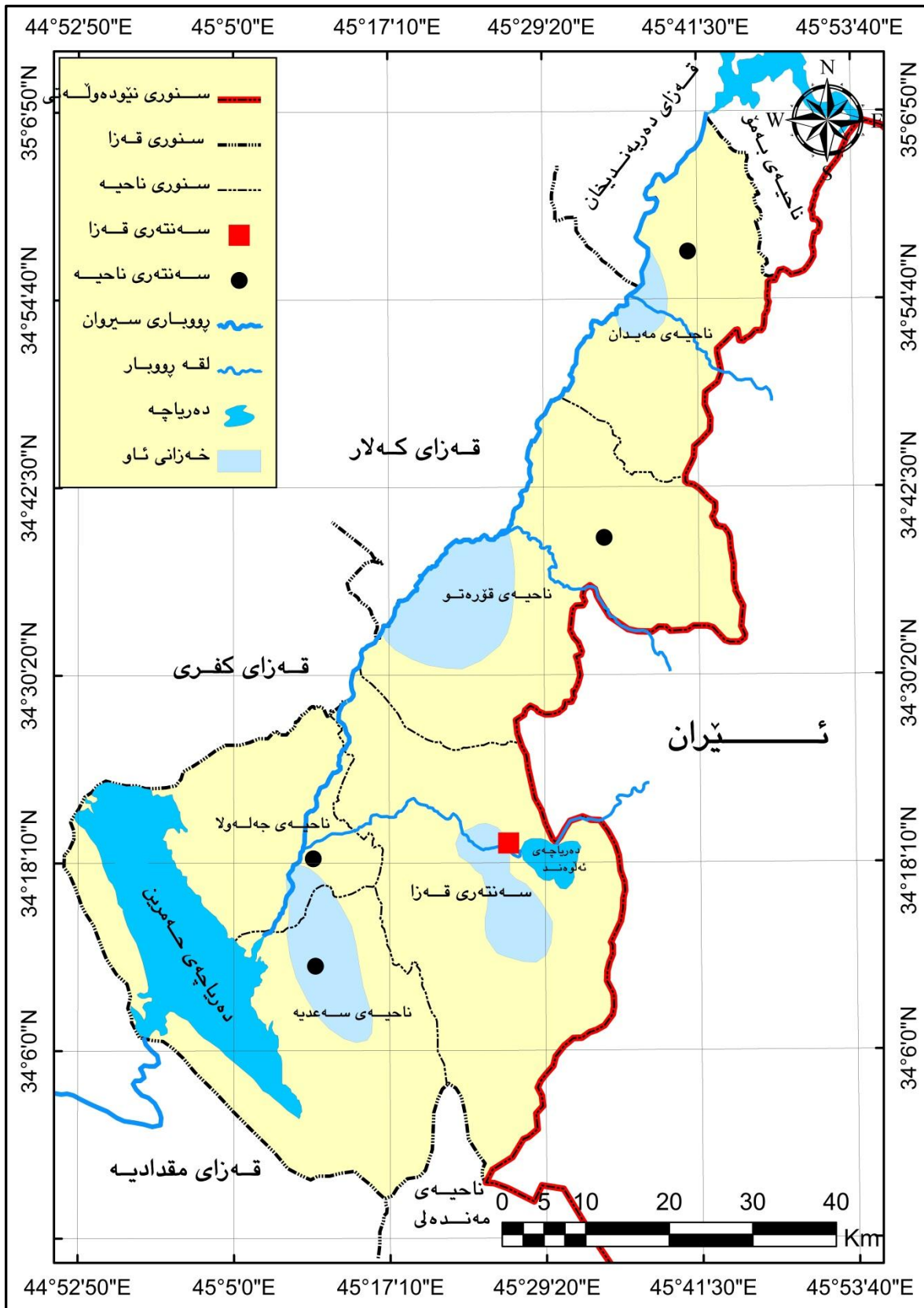

سه‌رچاوه / کاری توژهر له‌ریگه‌ی به‌کاره‌ینانی پرۆگرامی (Arc Map)، به‌پشت به‌ستن به: وه‌زاره‌تی کشتوکال و سه‌رچاوه‌کانی ناو، به‌پۆه‌به‌رایه‌تی ناوی ژیر زهوی گه‌رمیان، به‌شی مؤلته‌ی بیر، داتای بلاونه‌کراوه، ۲۰۱۵.

باسى سېيەم / ئەو ھۆكارانەى كار ئە ئاۋوھەۋاى ناۋچەى لىكۆلئىنەۋە دەكەن وپەيوەندىيان بە دروست بوۋنى پارايىيەۋە

بارودۇخى ئاۋوھەۋاى ھەر ناۋچەيەك دەرئەنجامى كۆمەلئىك ھۆكارى گىرنگى، ئەۋانئىش (ھۆكارە جىگىرەكان و ھۆكارە گۆراۋەكان) ن، كە ھەرىكەيان بە تەنھا ناتوانن ئاۋوھەۋاى ناۋچەيەك يان ھەرىمئىك دىيارىبەكەن بەلكو پىكەۋە شىۋەى كۆتايى ئاۋوھەۋاى ناۋچەكە دىيارىدەكەن، ھەر ئەمەشە بوۋتە ھۆى دەرکەۋتەنى ھەرىمى ئاۋوھەۋاى جىاۋاز لەسەر گۆى زەۋى.

سەبارەت بە ناۋچەى لىكۆلئىنەۋە، ئاۋوھەۋاكەى بە كۆمەلئىك ھۆكار كارىگەر دەبىت، كە ھەندىكىان جىگىرن لەۋانە (ھەلكەۋتەى جوگرافى و بەرزونزىمى) ۋەھەندىكىشان ناچىگىرن (سىستىمى پەستان، تۆپەلەھەۋاكان، تەۋژمى فېشكەدار)، ھەر گۆرانئىك لە ھۆكارە ناچىگىرەكان لە سالىكەۋە بۇ سالىكى تر دەبىتە ھۆى جىاۋازى لە بېرى پەگەزەكانى ئاۋوھەۋاى ناۋچەكە و دروستبوۋنى پارايى لە ئاۋوھەۋاكەيدا، لەبەرئەۋەى ناۋچەى لىكۆلئىنەۋە بەشىكە لەھەرىمى كوردستان، بۆيە ئەو ھۆكارانەى ئاۋوھەۋاكەى دىيارىدەكەن، ھەمان ئەو ھۆكارانەن كە كاردەكەنە سەر ئاۋوھەۋاى ھەرىم، لىرەدا ھەرىكە لە ۋە ھۆكارانە پوۋندەكەينەۋە.

يەكەم / ھۆكارە جىگىرەكان

ئەو ھۆكارانە دەگرىتەۋە كە جىگىر ونەگۆرن ۋەكو (ھەلكەۋتەى جوگرافى، بەرز ونزىمى پوۋى زەۋى)، لەبەرئەۋەى ئەم ھۆكارانە نەگۆرن، بەھەمان شىۋە كارىگەرىشان لەسەر ئاۋوھەۋاى ناۋچەى لىكۆلئىنەۋە جىگىر ونەگۆرە، بەلام ھىزى كارىگەرىيەكەى بە پىى جىاۋازى شوئىنى لە تايپەتمەندىيەكانى ناۋچەكە دەگۆرپت.

۱) ھەلكەۋتەى جوگرافى

مەبەست لىى شوئىنى ئەسترونۆمى وشوئىن بەگۆرەى وشكانى وئاۋىيە، بەم شىۋەيە:

أ - شوئىنى ئەسترونۆمى

شوئىن بەگۆرەى بازنەكانى پانى بۇ ھەر ناۋچەيەك، ھۆكارىكى گىرنگە لەدىيارىكردنى ئاۋوھەۋاكەى، بەۋەى كە كارىگەرىيەكى پاستەۋخۆى لەدىيارىكردنى بېرى ئەو تىشكە خۆرەى كە دەگاتە سەر پوۋى زەۋى وداپەشبوۋنى ھەيە ۋەبەمش بەرپىرس دەبىت لەدابەشبوۋنى گەرمى لەسەر

گۆى زەوى^(۱)، تىشىكى خۆرىش يەككىكە لەگىنگىرىن ئەو پەگەزەنەى ئاوهەوا، كەكارىگەرى لەسەر كەش وئاوهەوا ھەيە وسەرچاوهى وزەيە بۆجولەى سورپى بەرگەھەوا، سەرەپراى ئەوهى سەرچاوهيەكى سەرەككەيە كە كارىگەرى لەپەگەزەكانى تىرى ئاوهەوا دەكات، ھۆكارىكىشە لەپوودانى جياوازى لەپەلەكانى گەرمى و پەستانى ھەوا و جولەپىكردى تۆپەلە ھەوايەكان لەبەرگەھەوادا^(۲). دوو ھۆكار كارىگەرى دەكاتە سەر بىرى تىشىكى خۆر، يەكەمیان گۆشەى كەوتنى تىشىكى خۆر، تا گۆشەى كەوتنى تىشىكى خۆر ستون بىت ئەوا بىرى تىشىكى خۆرى گەيشتو وتوندىكەى زياتر دەبىت، چونكە دابەشەدەبىتە سەر پووبەرىكى كەم وماوهيەكى كەمتر دەبىت، ھەروەھا ماوهى گەيشتنى تىشىكى خۆر بە پىپى وەرزە جياوازەكان كارىگەرى دەكاتە سەرى، كە ئەمانەش پەيوەندىيان بەشويىنى ئەسترونۆمىيەو ھەيە^(۳). ئەمەش جىبەجى دەبىت لەسەر ناوچەى لىكۆلىنەو، كە پىشتر ئاماژەمان بەشويىنى ئەسترونۆمىيەكەى كىردو، ئەم شوپىنە كارىگەرى دەكاتە سەر جياوازى لەكاتىمىرەكانى خۆرھەلاتن لە نىوان تەموز و كانونى دوو، كە ماوهى پوژ لەمانگى تەموز (۱۴ كاتىمىر و ۴ خولەك) ئەمەش (۳ كاتىمىر و ۸ خولەك) زياتر، لە تىكپراى ماوهى پوژ لە مانگى كانونى دوو، كە (۱۰ كاتىمىر و ۱۶ خولەك)^(۴)، جگە لەوھش تايىبەتمەندى تىشىكى خۆر و كارىگەرى لەسەر پەگەزەكانى تىرى ئاوهەوا كارىگەر دەبىت بە پاراپى لە بوونى پەلەى خۆر، كە ھەر چەند سال جارىك دووبارە دەبىتەو، پاراپى لەژمارەى ئەو پەلەخۆرانە لەسالىكەو بۆ سالىكى تر دەبىتە ھۆى پاراپى لەبىرى تىشىكى خۆرى گەيشتو بۆ سەر زەوى، بەمەش كارىگەرى دەكاتە سەر جولەپىكردى سىستەمەكانى پالەپەستو و جياوازيان لەسالىكەو بۆ سالىكى تر^(۵).

ھەروەھا شوپىنى ئەسترونۆمى كارىگەرى لەسەر بىرى ھەلگەپانەوھى تىشىكى خۆر (ئەلبىدۆ) ھەيە، كە دەبىتە ھۆى بەرھەمەيئانى گەرمى و كاردەكاتە سەر پەگەزەكانى تىرى ئاوهەوا، رىژەى ئەلبىدۆ بە پىپى شوپىنى ئەسترونۆمى (خىشتەى ۳) و پووپوشى زەوى دەگورپىت، چونكە تواناى

(۱) علي حسين شلش، مناخ العراق، ت. ماجد سيد ولي، عبدالاله رزوقي كريل، الطبعة الاولى، ۱۹۸۸، ص ۱۱.

(۲) مها عيسى توفيق الدلو، الحركة الظاهرية للشمس و اثرها فى تباين معدلات درجات الحرارة و تبخر/نتج الممكن المحسوبة فى محطتى البصرة و الموصل، رسالة ماجستير(غير منشورة)، جامعة بغداد، كلية التربية للبنات، ۲۰۰۶، ص ۲۸.

(۳) فواز أحمد موسى، خصائص المناخية للحرارة والامطار فى منطقة شرقي بحر المتوسط، أطروحة دكتوراه (غير منشورة)، جامعة عين الشمس، كلية البنات، ۲۰۰۲، ص ۷.

(۴) علي حسين شلش، مناخ العراق، مصدر السابق، ص ۱۳.

(۵) يوسف محمد علي حاتم الهذال، مصدر السابق، ص ۵۶.

هه لگه پانه وهی تیشکی خۆر (ئه لبیدۆ) جیاواز ده بیئت به جیاوازی له (رهنگی خاک و پروپۆشی پروهکی و روبه پری ئاوی و به کارهینانی زهوی وه کو بینا و پرێگاوبان)^(۱).

خشتهی (۳) په یوه ندی نیوان هاوکۆلگه ی هه لگه پانه وهی تیشکی خۆر (ئه لبیدۆ) به پیی بازنهکانی پانی له نیوه گۆی باکوری زهوی^(*)

90°_80	80°_70	70°_60	60°_50	50°_40	40°_30	30°_20	20°_10	10°_0	بازنه ی پانی باکوری
61	46	24	14	12	10	10	9	8	رێژه ی ئه لبیدۆ (%)

مصدر/ نعمان شحاده، علم المناخ، مطبعة النور النموذجية، الطبعة الثانية، عمان، ۱۹۸۳، ص ۷۴.

رێژه ی ئه لبیدۆی ناوچه ی لیکۆلینه وه، ده گاته (۱۰٪)، ئه م رێژه یه ش جیاواز ده بیئت به هۆی ئه وهی پروی زهوی ناوچه که له پیکهاته ی جیاواز پیکهاتوه، له نیوان پروبه ره ئاوییهکانی، وه ک ده ریاچهکانی (ئه لوه ند وحه مرین) و پروباری سیروان ولقهکانی، وگژوگیا و پروهکی سروشتی و پرێگا قیرتاوهکانی ناو قهزاکه و ناحیهکانی.

جگه له وانهش، شوینی ئه سترۆنۆمی کاریگه ری ده کاته سه ر بر وگۆژمی ئه و تۆپه له هه وایانه ی که به سه ر ناوچه که دا ده پوات، ئه م هه لکه وته یه ش کاریگه ری ده کاته سه ر رپه وه ی ئه و نزمه پاله په ستۆیانه ی که به سه ر ناوچه که دا ده پوات، ئه مه ش کاریگه ری له سه ر بری باران و پارایی له باران بارین و ده رکه وتنی چوار وهرزی سال هه یه^(۲).

(1) Dana Desonei, Climate, Causes and Effects of Climate change, Chelsea house publishers, First edition 2008, p.11.

(*) له بهر ئه وهی ناوچه ی لیکۆلینه وه ده که ویتته به شی باکوری گۆی زهوی، بۆیه ته نه ا ئاماژه به بازنهکانی پانی به شی باکوری گۆی زهوی کراوه.

(2) هاوړی یاسین محمه د ئه مین، لیکۆلینه وه یه ک له جوگرافیای هه ریمی کوردستان، سه رچاوه ی پیشوو، ۷۶ ل.

ب- شوین به گویره و شکانی و ناو

ناووهه وای عیراق به گشتی و له چوارچیوهیدا ناوچهی لیکۆلینه وه، به ناووهه وایه کی کیشوهری^(*) وه سفده کریت، که مه ودا ی گهرمی سالانه ی به رزه، به هوی دوری له پووبه ره ناوییه کانه وه^(۱). ناوچهی لیکۆلینه وه که وتوته نیوان پینج پووبه ری ناوییه وه، که بریتین له (ده ریای ناوه پاست و ده ریای رهش و ده ریای سور و ده ریای قه زوین و که نداوی عه ره بی)^(۲)، ناووهه وای باوی ناوچه که له جووری ناووهه وای ده ریای ناوه پاسته، واته به پله ی یه کهم ده که ویتته ژیر کاریگه ری ده ریای ناوه پاست، که هه موو دابارینه کانی له وه رزه کانی (پایز وزستان و به هار) دا ده بیت و ئه و گه رده لولانه ی که هه لده که نه سه ری دوو جوورن، یه که میان به هوی شله ژانیکه وه ده بیت له و گه رده لولانه ی که به سه ر ناوچه که دا تیده پهن به دریزایی ده ریای ناوه پاست، یان له نه نجامی دووباره نوییونه وه ی ئه و گه رده لولانه به شیوه ی ناوچه یه کی په ستان نزمی بچوک، که له سه ر دورگه ی قوبرس کۆده بیت وه، له به رانه ر تۆپه له هه وایه کی جه مسه ری به ره و پۆژئاوای ئاسیا هه لده کات، ئه م گه رده لولانه وه کو به ره یه کی هه وایی ساردی به هیژ له گه ل بوونی به فر وای به هیژدا له ناوچه به رزاییه کانه وه ده جولیت^(۳)، سه باره ت به که نداوی عه ره بی سه ره پای نزیک ی له ناوچه که و نه بوونی ریگری سروشتی، وه کو زنجیره چیا، به لام به هوی ئه وه ی پووبه ریکی ئاوی بچوکه و به وشکانی ده وره دراوه کاریگه ری له سه ر ناوچه که سنورداره، جگه له چند کاتیکی دیاریکراو له سالدا نه بیت، ئه ویش کاتیک که که نداوی عه ره بی پووبه رووی تۆپه له هه وایه کی خولگه یی له زه ریای هندی و ده ریای عه ره بی ده بیت وه، به ئاراسته ی ئه و نزمه پاله په ستۆیه ی که له زه ریای ئه تله سییه وه، که له وه رزی زستاندا له ریگه ی ده ریای ناوه پاست به ئاراسته ی پۆژه لات به ره و سوریا ولوبنان وه له ستین و عیراق دیت و به گشتی کاریگه ری ده کاته سه ر به رزبوونه وه ی پله ی گه رمی وشیی ریژه یی له هه موو عیراق^(۴).

(*) ناووهه وای کیشوهری تاییه تمه نده به بوونی جیاوازی پۆژانه و مانگانه وه رزانه و سالانه ی پله ی گه رمی به هوی دوری له پووبه ره ناوییه کانه وه، ئه مه جگه له دابه زینی بری باران و ریژه ی شی. سیفته ی کیشوه ریتی به ته نها په یوه ست نیه به دوری له پووبه ره ناوییه کانه وه به لکو هه ندیکجار به هوی هه لکردنی ئه و بایه یه، که له ناوچه وشکانی یه کانه وه هه لده کانه سه ر ناوچه که.

بروانه: (سالار علی خضر الدزی، التغيرات في درجة قارية مناخ العراق، مجلة كلية التربية للبنات، المجلد ۲۵، ۲۰۱۴، ص ۳۵۰)

(۱) قصي عبدالمجيد السامرائي، مناخ العراق الماضي والحاضر، مجلة كلية الآداب، العدد ۵۰، ۲۰۰۲، ص ۱۲۳.

(۲) سلیمان عه بدولا ئیسماعیل، تاییه تمه ندیه کانی باران له هه رمی کوردستانی عیراقدا، بلاوکراوه ی سه نته ری لیکۆلینه وه ی ستراتجی کوردستان، سلیمانی، ۲۰۰۶، ل ۱۶۹.

(۳) ه.أ. رایت، العصر الجليدي البلاستوسيني في كردستان، ت. فؤاد حمة خورشيد، الجاحظ للطباعة والنشر، بغداد ۱۹۸۶، ص ۲۳.

(۴) علي حسين شلش، القارية سمة اساسية من سمات مناخ العراق، مجلة جمعية جغرافية العراقية، العدد ۲۰، ۱۹۸۷، ص ۵۳-۵۴.

سەبارەت بە پەلە ی کیشوهری (القاریه - Continentality)، بە پێی هاوکیشه ی (بوریسوف)^(*) بۆمان دەردەکەوێت، ناوچه ی لیکۆلینه وه پەلە ی کیشوهری توندی هەیه، که ریزه که ی (۷۹،۲) بووه .

سەرەرای ئەو هەش پارایی له پەلە ی کیشوهری له سالیکه وه بۆ سالیکی تر له ناوچه ی لیکۆلینه وه هەیه، ئەویش بە هۆی پارایی له و تۆپه له ههوا جیاوازانە ی که هه لده که نه سه ر ناوچه که، ئەو سالانه ی که دووباره بوونه وه ی تۆپه له هه وای کیشوهری تیدا زۆر بیّت، ئەو پەلە ی کیشوهری له و ساله دا بەر زتر دەبیّت، له کاتی که دا پەلە ی کیشوهری له و سالانه دا که متر دەبیّت که دووباره بوونه وه ی تۆپه له هه وای دەریایی تیدا زۆر تر بیّت^(۱).

۲) بەرزونمی

بەرزونمی کاریگه ری دیار و گرنگی له سه ر بارودۆخی ناووه وای و دیارده میتیۆرۆلۆجیه کان له سه ر پووی زهوی هەیه، وه کو دروستبوونی باران، یان پێگه یکردن له دروستبوونی باران هه روه ها دروستبوونی به فر^(۲) و کاریگه ری له سه ر دابه شبوونی پەلە ی گه رمی هەیه، به رزبوونه وه ونزمبوونه وه له ئاستی پووی ده ریاوه کاریگه ری ده کاته سه ر گۆرانی پەلە ی گه رمی هه وای ناوچه یه ک به به راورد به ناوچه کانی تر له سه ر هه مان بازنه ی پانی، به شیوه یه ک پەلە ی گه رمی له هه وای وشکدا (۱۰°س)

(*) پەلە ی کیشوهری ناوچه ی لیکۆلینه وه به پێی هاوکیشه ی راستکراوی (بوریسوف):

$$K = \frac{A}{L} \times 100$$

K: بە لگە ی کیشوهری.

A: مه ودا ی گه رمی سالانه .

L: بازنه ی پانی.

جۆری ناووه وای به پێی بۆریسوف

ئه نجامی هاوکیشه جۆری ناووه وای

که متر له ۳۰٪ ناووه وای ده ریایی

۳۱ - ۴۰٪ ناووه وای گواستراوه

۴۱ - ۵۰٪ ناووه وای کیشوهری

۵۱ - ۸۰٪ ناووه وای کیشوهری توند

زیاتر له ۸۰٪ ناووه وای کیشوهری زۆر توند

بروانه / (سالار علي خضر الدزبی، التغيرات في درجة قارية مناخ العراق، مصدر سابق، ص ۳۵۱).

(۱) سالار علي خضر الدزبی، التغيرات في درجة قارية مناخ العراق، مصدر السابق، ص ۳۵۶.

(2) Carmen de Jong, David Collins, Roberto Ranzi, Climate and Hydrology in Mountain Areas, John Wiley & Sons Ltd, First edition, 2005, England, p.20

داده‌به‌زیّت، بۆ هەر (۱۰۰۰م) به‌رزبونه‌وه، و (۶^وس) داده‌به‌زیّت، بۆ هەر (۱۰۰۰م) به‌رزبونه‌وه له هه‌وای شیدار، به‌هۆی دابه‌زینی خۆیی پله‌ی گه‌رمی (الادیباتیکی) هه‌وا له کاتی به‌رزبونه‌وه بۆ سه‌ره‌وه^(۱) و به‌شیوه‌یه‌کی پاسته‌وخۆ کارده‌کاته سه‌ر دابه‌زینی مه‌ودای گه‌رمی له‌ناوچه به‌رزه‌کان به‌ه‌راورد به‌ ناوچه نزمه‌کانی ده‌وربه‌ری^(۲). هه‌روه‌ک به‌رز و نزمی کاریگه‌ری ده‌کاته سه‌ر په‌ستانی هه‌وا، که هه‌تا به‌رزبینه‌وه له ئاستی پووی ده‌ریا په‌ستانی هه‌وا داده‌به‌زیّت، ئه‌مه‌ش به‌هۆی کورتبونه‌وه‌ی ستونی هه‌وا و که‌مبونه‌وه‌ی کیشی. به‌هه‌مان شیوه کاریگه‌ری ده‌کاته سه‌ر خیرایی و ئاراسته‌ی با، کاتیک به‌رز و نزمی پووی زه‌وی زیاتر بیّت لی‌کخشان زیاتر ده‌بیّت و ده‌بیته هۆی که‌مکردنه‌وه‌ی خیرایی با، جگه له‌وه شیوه‌ی درێژبونه‌وه‌ی به‌رز و نزمی کاریگه‌ری ده‌کاته سه‌ر لاربونه‌وه‌ی با و گۆرینی ئاراسته‌که‌ی^(۳).

هه‌روه‌ک پێشتر ئاماژه‌مان پێکرد ناوچه‌ی لی‌کۆلینه‌وه وه‌ک به‌شیک له‌هه‌ریمی کوردستان و عێراق، له‌پووی به‌رز و نزمیه‌وه که‌وتۆته ناوچه‌ی نیمچه شاخاوییه‌وه، که ناوچه‌یه‌کی گوازراوه‌یه له‌ نیوان ناوچه‌ی شاخاوی و ناوچه‌ی ده‌شتی نیشته‌نی، سروشتی ناوچه‌ی نیمچه شاخاوی بریتیه له‌زنجیره چپای نزم و درێژ و که‌م به‌رز، له‌گه‌ڵ بوونی ده‌شتی فراوان، به‌شیوه‌یه‌کی گشتی به‌رزى ئه‌م ناوچه‌یه (وه‌ک له‌ باسی یه‌که‌مدا خراوه‌ته‌پوو)، ده‌که‌ویته نیوان هه‌ردوو هیلی که‌نتوری (۲۰۰- ۱۵۰۰م) له ئاستی پووی ده‌ریاوه، ناوچه‌کانی باکور و باکووری پۆژه‌لات به‌رزترین ئاستی ناوچه‌که پیکدینیت که‌ چه‌ند لوتکه شاخیکی به‌رزى تیده‌که‌ویت.

به‌شه‌کانی باکووری پۆژه‌لاتی قه‌زاکه پیکدیت له ناوچه‌ی شاخاوی، که سنوری باشوری هه‌ریمی شاخاوییه له عێراقدا، ئه‌مه‌ش بووه‌ته هۆی دروستبوونی جیاوازی له ئاووه‌واکه‌ی له نیوان به‌شه‌کانی باکووری پۆژه‌لات و باشوری پۆژئاوادا، به‌ تاییه‌ت له بېری باران بارین^(۴) و جیاوازی له جۆری دابارین، هه‌روه‌ک به‌هۆی زیادبوونی به‌رزى به‌ئاراسته‌ی باکور و باکووری پۆژه‌لات له‌زنجیره چپای به‌مۆ بېری بارانی زیاتره و پله‌ی گه‌رمی نزمتره و هه‌ندی‌کجار دابارین به‌ شیوه‌ی به‌فر ده‌بیّت.

(۱) قصی فاضل الحسینی، مصدر السابق، ص ۶۶.

(۲) عادل سعید الراوی، قصی عبدالمجید السامرائی، القاریة فی مناخ العراق والأردن (دراسة فی مناخ التطبيقی)، مجلة جمعية الجغرافية العراقية، العدد ۲۶، ۱۹۹۱، ص ۸۲.

(۳) قصی فاضل الحسینی، مصدر السابق، ص ۶۶.

(۴) أزهار سلمان هادی، مناخ محافظة دیالی، دراسة تحليلية لمحطتي خانقین والخالص، مجلة دیالی، العدد الثاني وستون، ۲۰۱۴، ص ۱۵۶.

دوۋەم / ھۆكارە گۆراۋەكان (جولاًۋەكان)

كۆمەلئىك ھۆكارى ناچىگىرن كە سەرەراى ناچىگىر بيان پۆلئىكى گرنگ دەبىنن لە پىكھىننى شىۋەى كۆتايى ئاۋوھەۋاى ناۋچەى لىكۆلئىنەۋە، لەۋانە (سىستىمى پەستان وتۆپەلە ھەۋاكان وتەۋژمى فېشكەدار)، كە كات ودووبارەبوونەۋەيان لە سالىكەۋە بۆ سالىكى تر دەگۆرپىت، ئەمەش دەبىتەھۆى گۆرانكارى وپراپى لە ئاۋوھەۋاى ناۋچەكە لە سالىكەۋە بۆ سالىكى تر.

۱) سىستىمى پەستان (Pressure System)

دەبەشبوونى پەستان جياۋاز دەبىت لەنىۋان پەستانى بەرز وپەستانى نزم بەپىي دەبەشبوونى وشكانى وئايى و جياۋازى لە پەلى گەرمى نىۋانىندا، ئەم دەبەشبوونەش لە نىۋان ۋەرزەكانى سالىدا بەپىي جولەى خۆر لە نىۋان دوو خولگەكە جياۋاز دەبىت.

لېرەدا دوو جۆرە سىستەمى پەستان كارىگەرى دەكاتە سەر ناۋچەكە، ئەۋانىش (نزمە پالەپەستۆ ۋەرزە پالەپەستۆكان)ن.

أ- نزمە پالەپەستۆ

قەبارەيەكى گەۋرەى ھەۋايە، كە تىيدا پەستانى ھەۋا بەراۋرد بە ناۋچەكانى دەۋرۋەرى نۆر نزم دەبىتەۋە، چەند ھىلئىكى يەكسانى پەستان دەۋرىداۋە، بەھايى پەستانى ھەۋا لەسەنتەرەكەى نزمترىن بەھايە وزياد دەكات ھەتا لەسەنتەر دەۋرىكەۋىنەۋە، بايەكانى دەۋرۋەرى ئەم نزمە پالەپەستۆيە بە پىچەۋانەى مىلى كاتژمىر دەسۋرپىنەۋە لەنىۋە گۆى باكورى زەۋى و بەئاراستەى مىلى كاتژمىر لەنىۋەگۆى باشورى زەۋىدا^(۱)، بەشىۋەيەكى گىشتى ئەۋ ناۋچانەى بە ھەمىشەيى دەكەۋنە چوارچىۋەى پىرەۋى نزمە پالەپەستۆكانەۋە بارانەكەيان زياترە لەۋ ناۋچانەى كە دوورن لە پىرەۋەكەيانەۋە، ۋەكو ناۋچەكانى پۆژھەلاتى دەريايى ناۋەپاست، كە كارىگەرى نزمە پالەپەستۆكان لەسەرى لەسالىكەۋە بۆ سالىكى تر دەگۆرپىت^(۲). ئەۋ نزمە پالەپەستۆيانەى كە بەسەر ھەرىمدا تىدەپەرن، دەتوانىن بلئىن بە گرنگترىن ئەۋ ھۆكارانە دادەنرىن كەپاستەۋخۆ كارىگەرىيان لەسەر بپ و جۆر و كاتى دابارىن بە شىۋەيەكى تايبەتى وئوۋەۋا بە شىۋەيەكى گىشتى ھەيە، ئەم كارىگەرىيەش لەسەر ژمارە و جۆر وئاراستە و قوللى نزمە پالەپەستۆكان ۋەستاۋە، واتە

^(۱) مروج هاشم كامل الصالحي، أثر التغير المناخي في تغير معدلات الضغط الجوي في العراق للمدة (١٩٤٥-٢٠١٠)، رسالة ماجستير (غير منشورة)، جامعة ديالى، كلية التربية، ٢٠١٢، ص ١٢١.

^(۲) على ئەحمەد غانم، جوگرافىي ئاۋوھەۋا، و. گۆران رەشىد ئىمامى، بلاۋكراۋەى پىژۋەى تىشك، چاپى يەكەم، ٢٠٠٩، ل ٢٥٩.

هەتا ژمارەیی دووبارەبوونەوه و قوڵی و ئاراستەیان بۆ ناوچەکە زۆرتر بێت پێژەیی دابارین لەو سالەدا زیاتر دەبێت، سەرەپای ئەوێش تەنکی نزمە پالەپەستۆکە وادەکات لەناوچە نیمچە شاخاوییه کانی هەریم و ناوچەیی لیکۆلینەوه باران کەمتر بێت بە تاییهت لە مانگەکانی (ئەیلول، تشرینی یەكەم، نیسان، مایس) بەراورد بەناوچە شاخاوییه کان^(۱).

۱) نزمە پالەپەستۆکانی دەریای ناوهراست

دەریای ناوهراست لە وەرزی زستاندا، بەهۆی گەرمی ئاوه کە یەوه دەبێتە سەنتەری سەرەکی پالەپەستۆی نزمی هەوا، بەهۆی ئەوهی کە دەکەوێتە نیوان دوو ناوچەیی پەستان بەرز، یەكەمیان لە باکوری دەریای ناوهراست لەسەر ناوچە ساردەکانی (چیاکانی ئەلب و بانەکانی ئەرمینیا و ئەنادۆل)، و دووهمیان لە بەرزەپالەپەستۆی (ئازۆری)یە، کە لە وەرزی زستاندا بەرەو باشور دەخشیت و درێژ دەبێتەوه بەرەو پۆژەهلات تادەگاتە پشترینی پەستان بەرز، کە لەسەر بیابانی گەورەیی ئەفریقا و باشوری پۆژئاوای ئاسیا دروستبوو^(۲)، بەجۆرێک تۆپەلەهەوایەکی سارد لە باکورەوه بەرەو دەریای ناوهراست دەپوات، کە تۆپەلەهەوایەکی جەمسەری کیشوهرییه (CP) و لەباشورەوه تۆپەلەهەوایەکی خولگەیی کیشوهری وشک (CT) لە بیابانی گەورەوه دێت، تۆپەلە جەمسەرییه کە لەکاتی تێپەربوونی بەسەر دەریای ناوهراستدا شی وەر دەگرێت و دەبێتە تۆپەلە هەوایەکی ناجینگیر ئەمەش وادەکات بەرەیهکی هەوایی دروستبێت، کە زۆر بەی بارانی حەوزی دەریای ناوهراستی لی دروستدەبێت، ئەم بەرە هەواییهش نزیکەیی (۹۱٪)ی ئەو نزمە پالەپەستۆیانەیی کە پووبەپووی عێراق و ناوچەیی لیکۆلینەوه دەبێتەوه پیکدینیت^(۳). کاریگەری ئەم نزمە پالەپەستۆیه لە مانگی تشرینی یەكەم تا کو مانگی مایس بەر دەوام دەبێت لەسەر هەموو ناوچەکانی باشوری پۆژئاوای ئاسیا و لەچوارچێوهیدا ناوچەیی لیکۆلینەوه^(۴)، کە سەرچاوهی سەرەکی بارانە لەناوچەکەدا، بەرزترین بری باران بارین و زۆرترین دووبارەبوونەوهی لەگەڵ چالاکی ئەم نزمە پالەپەستۆیهدا تۆمارکراون، لە گەڵ پوودانی هەورەبروسکە لە مانگەکانی (ئازار و نیسان و مایس)دا^(۵).

(۱) هاوڕۆی یاسین محەمەد ئەمین، لیکۆلینەوه یەك لە جوگرافیای هەریمی کوردستانی عێراق، سەرچاوهی پێشوو، ل ۷۹.

(۲) مروج هاشم کامل الصالحي، مصدر السابق، ص ۱۲۶.

(۳) أزهار سلمان هادي، التذبذب المناخي وأثره في تباين حدود الأقاليم المناخية في العراق، مصدر السابق، ص ۴۱.

(۴) بشرى أحمد جواد صالح، تباين ارتفاع مستويات الضغط القياسية وأثرها في بعض مظاهر التكاثف في العراق، اطروحة دكتوراه (غير منشورة)، جامعة بغداد، كلية التربية ابن رشد، ۲۰۰۷، ص ۵۸.

(۵) علي سعود حمادي العامري، تكرار المنخفضات الجوية وأثرها على مناخ محطة مدينة بغداد للمدة (۱۹۷۷-۲۰۰۷)، رسالة ماجستير (غير منشورة)، جامعة المستنصرية، كلية التربية، ۲۰۱۱، ص ۱۳.

٢) نزمە پالە پەستوى زەرياي ئەتلەسى

ئەم نزمە پالە پەستوى لە باكورى زەرياي ئەتلەسى، لە دورگەى ئايسلەندا دروستدەبىت، بەرەو پۆژھەلات بە دوو ئاراستە دەجولت، بۆ ئەو ناوچانەى بەسەريدا تىدە پەريت، يەككىيان بە ئاراستەى باكور بەرەو ئەوروپا وئەويتريان لە پىگەى زەوييەكانى ئيسپانيا وفەرەنساوہ بەرەو ناوچەى پەستانى نزم لە دەرياي ناوہراست دەپوات، ئەمەش تەنھا (٩٪)ى ئەو نزمە پالە پەستويانە پىكدىنيت، كە ھەلدەكاتە سەر ھەريم وناوچەى ليكۆلینەوہ^(١)، ھۆكارى ئەمەش دەگەرپتەوہ بۆ ئەوہى كە خەندەقى ئەوروپى دەبىتە پىگر لەو نزمە پالە پەستوى، كە بەرەو پۆژئاوا دىت ئاراستەكەى دەگورپت بەرەو باكور و دەبىتە ھۆى تىكدانى جولەى سوپخواردنەوہكەى، بەمەش نزمە پالە پەستوكە بە پىژەيەكى كەم دەگاتە ناوچەى دەرياي ناوہراست و كارىگەرى كەمتر دەبىت^(٢).

٣) نزمە پالە پەستوى ھىندى وەرزی

نزمە پالە پەستوى كە گەرمىيە، كە لەوەرزی ھاویندا لەسەر نىمچە دورگەى ھىندى وياشورى پۆژھەلاتى ئاسيا بەھۆى بەرزبوونەوہى پلەى گەرمى و شكانى ودریژى پۆژ، لە نیوان ناوچەيەكى و شكانى فراوان لە لایەك وھەردوو زەرياي ھىندى وھيمن لە لایەكى ترەوہ دروست دەبىت^(٣)، ئەم نزمە پالە پەستوى بەدریژاى سال كارىگەرى دەكاتە سەر ھەموو عىراق و لە چوارچىوہيدا ناوچەى ليكۆلینەوہ، بەلام زۆرترين دووبارەبوونەوہكانى لە مانگەكانى وەرزی ھاویندايە، لەمانگى مايس تاكۆتايى مانگى ئەيلول بەردەوام دەبىت و زۆرترين دووبارەبوونەوہشى لە مانگى ئابدا دەبىت، كە دەبىتە ھۆى بەرزكردنەوہى بەرزترين و نزمترین پلەكانى گەرما وزيادكردنى خىرايى با لەھاوین و دووبارە بوونەوہى گەردەلولى خۆلاوى (تەپ و تۆز) و زالبوونى باى باكورى پۆژئاوا، كە بايەكى گەرمى و شكى تۆزاوييە بەتايبەت لەكاتى نيوہپوان، لە مانگەكانى (حوزەيران

^(١) سوران حمە أمين أحمد، التحليل الجغرافي لخصائص الرياح في إقليم كردستان العراق وامكانات استثمارها، رسالة ماجستير (غير منشورة)، جامعة سلیمانیه، كلية العلوم النسانية، ٢٠٠٧، ص ٢٤.

^(٢) ليث محمود محمد الزنكنة، موقع التيار النفاث وأثره في منخفضات وأمطار العراق، مركز كردستان للدراسات الاستراتيجية، طبعة الاولى، سلیمانیه، ٢٠٠٧، ص ١١٣.

^(٣) تغريد أحمد عمران القاضي، أثر المنخفضات الحرارية في طقس ومناخ العراق، أطروحة دكتوراه (غير منشورة)، جامعة بغداد، كلية التربية ابن رشد، ٢٠٠٦، ص ٢٥.

وته موز وئاب^(۱). هه وه‌ها هه‌ندیکجار ئه‌م پال‌ه‌په‌ستویه هۆکاری دروستبوونی هه‌ور وبارانی هاوینه‌یه له عیراق وناوچه‌ی لیکۆلینه‌وه، له‌به‌رئه‌وه‌ی له‌بڼه‌مادا له‌ جوړی نزمه پال‌ه‌په‌ستوی گهرمییه، بویه بارانه‌که‌ی له‌ جوړی بارانی به‌رزه‌وه‌بووه به‌ پیچه‌وانه‌ی زستان، که له‌ جوړی بارانی به‌ره‌مییه، (۲، ۹۰٪) ی بارانی هاوینه‌ی قهزای خانه‌قین له‌ مانگی حوزه‌یراندا ده‌باریت و (۸، ۹٪) له‌ مانگی تهموز ده‌بیت^(۲).

ب- به‌رزه پال‌ه‌په‌ستو

ناوچه‌یه‌کی په‌ستان به‌رزى پیژیه‌یه به‌به‌راورد به‌ ناوچه‌کانی ده‌وربه‌ری، که په‌ستانی هه‌وا له‌سه‌نته‌ره‌که‌ی به‌رزتره و تا له‌سه‌نته‌ر دووربه‌کوه‌ینه‌وه په‌ستان نزم ده‌بیته‌وه، جوله‌ی با له‌ده‌وربه‌ری به‌رزه پال‌ه‌په‌ستۆکه به‌ئاراسته‌ی میلی کاترمیره له‌ نیوه‌گۆی باکور و به‌پیچه‌وانه‌ی میلی کاترمیره له‌ نیوه‌گۆی باشور، له‌کاتی هاتنی به‌رزه پال‌ه‌په‌ستۆدا به‌زۆری که‌ش وه‌وا جیگیر ده‌بیت، که هه‌وا جیگیر ده‌بیت ئه‌گه‌ر وشکبوو ده‌بیته‌ هۆی دروستبوونی شه‌خته یان شه‌ونم، به‌لام ئه‌گه‌ر شیدار بوو ته‌م دروستده‌بیت^(۳). چه‌ند به‌رزه پال‌ه‌په‌ستویه‌ک کارده‌کاته سه‌ر بارودۆخی که‌ش وئاووه‌ه‌وای ناوچه‌ی لیکۆلینه‌وه، که گرنگترینیان ئه‌مانه‌ن:

۱) به‌رزه پال‌ه‌په‌ستوی سبیری

یه‌کیکه له‌به‌رزه پال‌ه‌په‌ستۆ سارده‌کان، که له‌ماوه‌ی مانگه‌کانی زستان و وه‌رزه راگوزه‌ره‌کاندا دووباره ده‌بیته‌وه^(۴)، به‌هۆی دابه‌زینی پله‌کانی گه‌رما له‌وه‌رزى زستاندا سه‌نته‌ری په‌ستانی به‌رز له‌کیشوه‌ری ئاسیا دروستده‌بیت، که به‌های په‌ستانی هه‌وا له‌ئاستی رووی ده‌ریاوه له‌سه‌نته‌ری پال‌ه‌په‌ستۆکه ده‌گاته (۱۰۲۳ ملیبار)، له‌مانگی کانوونی دووه‌م و هیلی په‌ستانی یه‌کسانی (۱۰۲۴ ملیبار)، له‌به‌شى باکورییه‌وه تیده‌په‌ریت له‌ نزیك سبیریا. ئه‌م به‌رزه پال‌ه‌په‌ستویه کاریگه‌ری ده‌کاته سه‌ر هه‌ریم و ناوچه‌ی لیکۆلینه‌وه^(۵) و ده‌بیته‌ هۆی دروستبوونی ته‌م و دابه‌زینی

^(۱) کاظم عبدالوهاب الأسدي، تکرار منخفض الهند الموسمي فوق العراق وأثره في تحديد الاتجاهات الرياح السطحية، مجلة جمعية جغرافية، العدد ۳۷، ۱۹۹۸، ص ۱۹۸-۲۰۱.

^(۲) سالار علي خضر الدزبي، بشرى أحمد جواد، عبير احمد حسين، الأمطار الصيفية (الفجائية) في العراق، دراسة في مناخ الشمولي، مجلة الأستاذ، العدد ۶۱، ۲۰۰۷، ص ۵۷۴-۵۸۲.

^(۳) مروج هاشم كامل الصاحي، مصدر السابق، ص ۱۲۹.

^(۴) تغريد احمد عمران، تکرار الركود الهوائي فوق العراق والمنظومات الضغطية المشكلة له، مجلة كلية الاداب، العدد ۸۴، ۲۰۰۸، ص ۱۸۷.

^(۵) سوران حمة أمين أحمد، مصدر السابق، ص ۲۴.

ئاستی بینین و یارمه تیده دات له دروستبونی شهخته به تاییهت له ناوچه به رزه کانی باکور^(۱)، هه روه ها هه ندیکجار ده بیته هوی دابه زینی پله ی گه رمی بو خوار سفری سه دی^(۲).

۲) به رزه پاله په ستوی نه وروپی

ئه م به رزه پاله په ستویه له ناوه پراستی نه وروپا دروسته بیته، به ره و پوژئاوای ئاسیا و باکوری نه فریقا دریز ده بیته وه هه ندیکجار له گه ل به رزه پاله په ستوی سیبیری ونیمچه خولگه یی یه کده گریت، له ئاراسته ی پوژئاوا و باکوری پوژئاوا دیته عیراق و ناوچه ی لیکولینه وه و ده بیته هوی دابه زینی پله ی گه رمی و دروستبونی دیارده ی ته م وشهخته^(۳) و له وه رزی زستاندا له ئاراسته ی باکوری پوژئاوا وه کاریگه ری له سه ر عیراق و ناوچه که دا ده بیته، که له گه ل خویدا بای باکوری پوژئاوا دینیت، ده رکه وتنی ئه م به رزه پاله په ستویه بو ماوه ی دوو تاسی پوژ به رده وام ده بیته، پاشان ده ست ده کات به کشانه وه له ماوه ی وه رزی به هاردا، تا له وه رزی هاوین به هوی زیاتر گه رمبونی زه وی وشکانی له نه وروپا به ته وای کاریگه ری له سه ر ناوچه که نامینیت، دواتر له کو تایی مانگی تشرینی یه که م دووباره سه ره لده داته وه^(۴).

۳) به رزه پاله په ستوی نیمچه خولگه یی

گه و ره ترین به رزه پاله په ستویه، که زو رترین به رده وای هه یه و داده نریت به به رزه پاله په ستوی گه رم و له سه ر بیابانی گه و ره ی نه فریقی دروسته بیته، به ئاراسته ی پوژئه لات ده پروات و ده بیته هوی هه لکردنی بای باکوری پوژئاوا^(۵)، ئه م به رزه پاله په ستویه له زو ربه ی مانگه کانی سالدا دووباره ده بیته وه، ئه مه ش ده بیته هوی دروستبونی ته م له ماوه ی مانگه کانی زستاندا و زو ربونی ته پوتوز، ئاراسته که ی له باکوری پوژئاوا و پوژئاوا ده بیته^(۶).

^(۱) هدی برهان محمود احمد، التحليل الجغرافي لأسباب الجفاف في العراق، رسالة ماجستير (غير منشورة)، جامعة تكريت، كلية التربية للعلوم الإنسانية، ۲۰۱۴، ص ۶۶.

^(۲) بشری احمد جواد صالح، دراسة شمولية لحالات انخفاض درجات الحرارة دون الصفر المئوي في العراق، مجلة الأستاذ، العدد ۶۹، ۲۰۰۸، ص ۸۷۸.

^(۳) بشری أحمد جواد، تباین ارتفاع مستويات الضغط القياسية وأثرها في بعض مظاهر التكاثر في العراق، مصدر السابق، ص ۵۶-۵۷.

^(۴) بلسم شاکر شنشیل الجیزانی، الرياح الشمالية الغربية في العراق وأثرها في عنصري درجات الحرارة وكمية الأمطار، رسالة ماجستير (غير منشورة)، جامعة بغداد، كلية التربية للبنات، ۲۰۱۰، ص ۴۵.

^(۵) نفس المصدر، ص ۴۶.

^(۶) هدی برهان محمود احمد، مصدر السابق، ص ۶۵.

بەگەشەن تەككەراي سەلەنەي ژمارەي پۆژەكانى دووبارەبوونەوہي بەرزە پالەپەستۆي نەمچە خولگەي لە عەقراق وناوچەي لىكۆلەنەوہ (٣٣,٥ پۆژ/سال) دا دەبەيت، بەرزە پالەپەستۆي سەبەري (٨٥,١ پۆژ/سال) وئەووپي (٩,٣ پۆژ/سال) دا دەبەيت، كە تەككەراي دووبارەبوونەوہكانى ئەو سە بەرزە پالەپەستۆيە (١٢٧,٩ پۆژ/سال) دا، ئەمەش دەبەيتە ھۆي دووبارەبوونەوہي باي باكوري پۆژئاوا و باي پۆژئاوا، كە تەبەتەمەندە بە دابەزەينى پەلەي گەرمى و وشكى لەزستاندا و بەرزبوونەوہي پەلەي گەرمى و وشكى لە ھاویندا^(١).

(٢) تۆپەلە ھەواكان (Air masses)

بەيتەن لە تۆپەلەي گەورە لە ھەوا، كە خاوەنى پووبەريكي فراوانن و بەرزەيان دەگاتە چەندەن مەتر، تۆپەلە ھەواكان بەو ناسراون كە ھەموو چەنەكانى لە پووي پەلەي گەرمى و شى و چەبوونەوہ چوئەكن وئەو تەبەتەمەندەيانەش لە تۆپەلە ھەوايەكەوہ بۆ يەكەي كەتر دەگۆرەيت^(٢). تۆپەلە ھەواش گەرنەگەيەكەي گەورەي لە بارودۆخي زەپۆشدا ھەيە، تۆپەلە ھەواي سارد پەلەي گەرمى نەمەكەتەوہ و تۆپەلە ھەواي گەرم پەلەي گەرمى بەرز دەكەتەوہ، ھەروەھا تۆپەلە ھەواي شەدار ھەور و باران لەخۆ دەگەريئە و كاريگەري ديارى دەبەيت لەسەر ئەو ناوچانەي كە ھەلەكەتە سەري^(٣). سەبارەت بە ناوچەي لىكۆلەنەوہ ناووەهەواكەي دەكەوئە ژيئە كاريگەري چەند تۆپەلە ھەوايەكەوہ، لەوانە:

(أ) تۆپەلە ھەواي جەسەري كيشوہري (cP)

بەيتە لە تۆپەلە ھەوايەكەي سارد و كەم شى، كە لە باكوري ئاسيا و ناوہ پراستى ئەووپا دروستەدەبەيت و چەند بەرەو ھەريم بەيت پادەي شەيەكەي زياد دەكات^(٤)، بە چەند ئاراستەيەكەي جياواز ھەلەكەتە سەر ناوچەي لىكۆلەنەوہ^(٥):

^(١) كاظم عبدالوہاب، تائير التغيرات المناخية في اتجاهات الرطوبة النسبية في العراق، مجلة الكلية التربوية/جامعة واسط، العدد العاشر، ٢٠١١، ص ٢٦٨.

^(٢) G. Thomas Farmer, John Cook, Climate Change Science, A model Synthesis, Springer, newyork, London, 2013m p.342.

^(٣) عەلى ئەحمەد غانم، سەرچاوەي پيشوو، ١٨٨٨.

^(٤) ئازاد نەقشەبەندى، كەش و ھەواي ھەريمى كوردستانى عەقراق، جيئوگرافياي ھەريمى كوردستانى عەقراق، دەزگای چاپ و پەخشى ھەمدى، چاپى يەكەم، بەرگى يەكەم، ٢٠٠٧، ل ٦٨.

^(٥) نصر شامل سلمان حسن، العاصفة المطرية وأثرها في فيضان شوارع مدينة بغداد خلال السنوات (١٩٦٩-٢٠٠٦)، رسالة ماجستير (غير منشورة)، جامعة بغداد، كلية التربية ابن رشد، ٢٠٠٨، ص ٣٠.

- ئاراستەى باكور وياكورى پۆژھەلات لە بانى ئەنادۆل لە رىي چياكانى ئاراراتەوہ .
- لە پۆژھەلاتەوہ لە ئىران لە رىگەى چياكانى زاگروسەوہ .
- لە ئاراستەى باكور وياكورى پۆژئاوا، دواى تىپەپاندنى چياكانى تۆروس .

ئەم تۆپەلە ھەوايە زۆر جىگىرە، كە بەرەيەكى ھەوايى سارد پىكدىنيت، بۆيە لەكاتى گەيشتنى بە ناوچەى لىكۆلینەوہ نابىتە ھۆى باران بارىن، بەلام ئەگەر بەشىكى ئەم تۆپەلە ھەوايە بەسەر بەشى باكورى دەريايى ناوہراستدا تىپەپى، ئەوا شىدار دەبىت و دەبىتە تۆپەلەيەكى جەمسەرى دەريايى، كە بەرەيەكى ھەوايى گەرم پىكدىنيت لە سىستى پالەپەستۆكانى دەريايى ناوہراستدا، و تايبەتمەندە بە دابەزىنى پلەى گەرمى و بەرزبوونەوہى شىي رىژەيى، لە ئەنجامدا دەبىتە ھۆى دروستبوونى كەشىكى سارد لەگەل دابارىنى باران و نمە لە ھەورى چىنى ھەورى كەلەكەبووى مزنى لە مانگەكانى زستان و بەھار و پايىزدا^(۱).

ب (تۆپەلەھەواى جەمسەرى دەريايى (mP)

سەرچاوەكەى لە ناوچەى پەستان بەرزى باكورى زەريايى ئەتلەسىيەوہ دىت، ناوہراستى ئەوروپا دەبرىت بە ئاراستەى ناوہندى پەستانى نزم لە پۆژھەلاتى دەريايى ناوہراست، ھەروہا چياكانى لوبنان دەبرىت بە ئاراستەى پۆژھەلات^(۲)، كاريگەرى لەمانگى تشرىنى يەكەم تاكو مانگى مايس بەردەوام دەبىت و بەدوو ئاراستە بەرەو ھەرىم و ناوچەى لىكۆلینەوہ دىت، يەكەمیان لە رىگەى دەريايى ناوہراستەوہ كە رىژەى شىيەكەى بەرز دەبىتەوہ و دەبىتە ھۆى باران بارىن، يان لە رىگەى ئەوروپاوە كە تايبەتمەنديە دەريايىيەكەى لە دەستدەدات و شىيەكەى كەم دەبىتەوہ ولە ئەنجامدا بەشىوہى ناراستەوخۆ دەبىتە ھۆى باران بارىن^(۳).

ج (تۆپەلەھەواى خولگەيى كيشوہرى (cT)

تۆپەلەھەوايەكى گەرمى وشكە و پلەى گەرمى دەگاتە (۲۴°س)، چونكە سەرچاوەكەى لەكيشوہرەكانەوہيە، وەك بىابانى گەورەى ئەفريقى^(۴)، ئەم تۆپەلەيە زۆربەى پۆژانى سال ھەلدەكاتە سەر ھەرىم و پۆژھەلاتى ناوہراست، كە لەباشورى پۆژئاواوہ دىتە ھەرىمەوہ، لەگرنگترىن

(۱) علي سعود حمادي العامري، مصدر السابق، ص ۲۵-۲۶.

(۲) بلسم شاكور شنشيل الجيزاني، مصدر السابق، ص ۴۸.

(۳) احمد عبدالغفور الصميدعي، نمذجة امطار الشتاء في الأقليم الجبلي من العراق باستخدام معطيات التحسس النائي، رسالة ماجستير

(غير منشورة)، جامعة تكريت، كلية التربية، ۲۰۰۴، ص ۱۸.

(۴) على ئەحمەد غانم، جوگرافىايى ناووهەوا، سەرچاوەى پيشوو، ۱۹۱۱.

خەسلەتەكانىشى، تەپوتۆز و وشكى وبەرزى پلەى گەرمىيە، وبەپرەسە لە دروستبوونى شەپۆلى گەرمى (گەرە) لەوهرزى هاویندا و هەندىكجار كە تىكەل بە نزمە پالەپەستۆى دەريای ناوهراسە دەبیت باران بارىنى لەسەر هەریم وناوچەى لىكۆلینەوه لیدەكەویتەوه^(۱).

د (تۆپەلهه وای خوگەى دەريایى (mT)

سەرچاوهى دروستبوونى ئەم تۆپەلهه هەوايە زەريای هیندیيە، كە بەرەو باکور وباكورى رۆژئاوا دەروات و رۆو دەكاتە دەريای عەرەب وکەنداوى عەرەبى و لەباشورەوه دیتە عىراقەوه^(۲)، ئەم تۆپەلهه هەوايە تايبەتمەندى دەريایى لەگەل خۆى دینیت بۆ هەریم وناوچەكە ولەكاتى هاتنیدا پلەى گەرمى مامناوهند دەبیت وشى پىژەيى بەرز دەبیتەوه وپەستانى هەوا نزم دەبیتەوه وئاسمان بەهەرور دادەپۆشیت، لەئەنجامدا باران بارىنى بۆ ماوهى چەند رۆژىك لیدەكەویتەوه، ئەم كارىگەريیەشى لەناوهراسەتى وهرزى زستاندا دەبیت^(۳).

ه (تۆپەلهه وای بەستوو (A)

تۆپەلهه وایەكى زۆر سارد و وشكە، پلەى گەرمى تىیدا بۆ نزیكەى (-۶۷°س) دادەبەزیت^(۴)، لەوهرزى زستاندا زیاتر لە (۴-۵) جار دەگاتە هەریم بە تايبەت كاتىك كە يەكێك لە نزمە پالەپەستۆكان قول دەبیتەوه، كە دەبیتەهۆى دابەزینی زۆرى پلەى گەرمى و دابارىنى بەفر وباران^(۵)، بەلام كارىگەريیەكەى لە ناوچەى لىكۆلینەوه بەكەمى دەردەكەویت، كە لەهەندىك رۆژى زستاندا دەبیتەهۆى بەفربارین لەسەر چىای بەمۆ وژمناكو لەباكورى ناوچەكە.

۳ (تەوژمى فیشكەدار (Jet Streams)

تەوژمىكى زۆر خىراى باى بەهیزە، بەشپۆهى تەوهرىكى نىمچە ئاسۆيى لەسەرەوهى ترۆپۆسفىر يان ستراتۆسفىر، ئەمەش يەكێكە لە خىراترین دياردەكانى بەرگى گازی لە بەرزى (۱۰- ۱۲) هەزار مەتر، بە شپۆهى پشتینەيەكى تەسك، كە خىرايى تەوژمە هەوايەكان تىیدا دەگاتە (۳۵۰-۴۵۰ كم/كاتزمير)دا، دوو جۆرى سەرەكى تەوژمى فیشكەدار هەيە، ئەوانیش تەوژمى

^(۱) هاوړى ياسين محەمەد ئەمین، لىكۆلینەوه يەك لە جوگرافىای هەریمی كوردستانى عىراق، سەرچاوهى پيشوو، ۸۲ل.

^(۲) عبدالحق نايف محمود، تحليل جغرافي لعناصر المناخ وبعض الظواهر الجوية في محافظة صلاح الدين، رسالة ماجستير (غير منشورة)، منشورة، جامعة تكريت، ۲۰۰۳، ص ۲۴.

^(۳) سوران حمة أمين أحمد، مصدر السابق، ص ۳۰.

^(۴) على ئەحمەد غانم، جوگرافىای ناووهه وائى، سەرچاوهى پيشوو، ۱۹۳ل.

^(۵) سلیمان عەبدولاً ئیسماعیل، تايبەتمەندیەكانى باران لەهەریمی كوردستانى عىراقدا، سەرچاوهى پيشوو، ۲۱۲ل.

فیشکه‌داری جه‌مسهری و ته‌وژمی فیشکه‌داری نیمچه خولگه‌یی^(۱)، ئەم ته‌وژمانه یارمه‌تیدەر ده‌بن له جولاندنی نزمه‌پاله‌په‌ستۆکان به‌ره‌و عێراق و ناوچه‌ی لیکۆلینه‌وه^(۲). که لێره‌دا باسیان ده‌که‌ین.

أ- ته‌وژمی فیشکه‌داری جه‌مسهری

عێراق و ناوچه‌ی لیکۆلینه‌وه له وهرزی زستاندا ده‌که‌وێته ژێر کاریگه‌ری ته‌وژمی فیشکه‌داری جه‌مسهری له مانگی تشرینی یه‌که‌مه‌وه تا مانگی مایس به‌رده‌وام ده‌بیته، به‌هه‌مان شیوه کاریگه‌رییه‌که‌ی له‌به‌هار و پایزیش به‌رده‌که‌وێته، به‌لام به‌رده‌وام نابیت و له‌هاویندا ناوچه‌که ناکه‌وێته ژێر کاریگه‌ری ئەم ته‌وژمه‌وه^(۳)، ئەو ماوه‌یه‌ی که به‌شی باکوری عێراق ده‌که‌وێته ژێر کاریگه‌ری ئەم ته‌وژمه‌وه درێژتره له‌و ماوه‌یه‌ی که تێیدا به‌شی باشور ده‌که‌وێته ژێر کاریگه‌رییه‌وه، به‌هۆی ئەوه‌ی ئەم به‌شه‌ی عێراق یه‌که‌م به‌شه‌ که پووبه‌پووی ته‌وژمی جه‌مسهری ده‌بیته‌وه و له‌هه‌مان کاتدا کۆتا به‌شه‌ که کاریگه‌ری ته‌وژمه‌که‌ی له‌سه‌ر بیته له‌کاتی کشانه‌وه‌یدا^(۴).

ب- ته‌وژمی فیشکه‌داری نیمچه خولگه‌یی

ئەم ته‌وژمه له هه‌موو مانگه‌کانی ساڵدا کاریگه‌ری له‌سه‌ر ناوچه‌که هه‌یه، زۆرتین دووباره بوونه‌وه‌ی له مانگی مایس و که‌ترین دووباره‌بوونه‌وه‌شی له مانگی ئابدا ده‌بیته، هه‌ندی‌کجار له‌گه‌ڵ ته‌وژمی فیشکه‌داری جه‌مسهریدا یه‌که‌ده‌گرن و له‌و کاتدا که‌ش زیاتر کاریگه‌ر ده‌بیته و توشی شله‌ژان ده‌بیته^(۵).

درێژی ماوه‌ی مانه‌وه‌ی ته‌وژمی فیشکه‌داری جه‌مسهری و نیمچه خولگه‌یی له‌که‌شی عێراق و ناوچه‌ی لیکۆلینه‌وه په‌نگدانه‌وه‌ی له جیاوازی ماوه‌ی وهرزه‌کانی سال (به‌هار وهاوین و پایز و زستان) دا ده‌بیته، له‌په‌نگه‌ی نه‌خشه‌کانی که‌شه‌وه به‌رده‌که‌وێته که ته‌وژمی فیشکه‌داری نیمچه خولگه‌یی زیاتر زاله به‌سه‌ر که‌ش و هه‌وای عێراق و ناوچه‌که‌دا به‌به‌راورد به‌ ته‌وژمی جه‌مسهری، زۆرتین دووباره‌بوونه‌وه‌شی له مانگه‌کانی (مایس و تشرینی یه‌که‌م) دا ده‌بیته و گه‌رانه‌وه‌ی خێرای به

(۱) لیث محمود محمد زکنه، موقع التیار النفاث وأثره في منخفضات وامطار العراق، مصدر السابق، ص ۴۸ و ۵۰.

(۲) قصي عبدالمجيد السامرائي، احتمالية تكرار أمطار نيسان ومایس عام ۱۹۹۳م في العراق، مجلة الجغرافي العربي، العددین (الرابع والخامس)، ۱۹۹۸، ص ۲۰۵.

(۳) ضیاء صائب احمد الالوسي، مصدر السابق، ص ۳۲.

(۴) لیث محمود محمد زکنه، موقع التیار النفاث وأثره في منخفضات وامطار العراق، مصدر السابق، ص ۵۱.

(۵) ضیاء صائب احمد الالوسي، مصدر السابق، ص ۳۲.

ئاراستەى باكور لە ھاۋىندا ھۆكارىكە بۆ درىژى ۋەرزى ھاۋىن لەسەر حسابى ۋەرزەكانى تر^(۱).

لەۋانەى پىشەۋە بۆمان دەردەكەۋىت كە ھۆكارە جىگىر و گۆراۋەكان كارىگەرى گىرنگيان ھەيە لە پىكھىنەنى شىۋەى كۆتايى بارودۆخى ئاۋوھەۋا لە ناۋچەى لىكۆلېنەۋە، بە جۆرىك يەكەمىيان كارىگەرى لە سەر جىاۋازى شوئىنى بارودۆخى ئاۋوھەۋا لە ناۋچەيەكەۋە بۆ ناۋچەيەكى تر ھەيە، بە تايپەت پلەى گەرمى و باران، ھەرچەندە ناۋچەى لىكۆلېنەۋە پووبەرىكى زۆر گەۋرەى نىيە، لە كاتىكدا كارىگەرى دوۋەمىيان (ھۆكارە گۆراۋەكان) لە دەركەۋتنى لادان و پارايى مانگانە و ۋەرزەنە و سالانەى رەگەزەكانى ئاۋوھەۋادا دەردەكەۋىت، كە لە بەشى دوۋەمدا بە وردى دەيخەينەپوۋ.

باسى چۈرەم / تايپەتمەندى ئاۋوھەۋاى كۆن و ئىستاي ناۋچەى لىكۆلېنەۋە

يەكەم / تايپەتمەندى ئاۋوھەۋاى كۆن (Paleoclimatology)

ناۋچەى لىكۆلېنەۋە ۋەكو بەشكە لە ھەرىمى كوردستان و عىراق، ئاۋوھەۋاكەى بەپىى سەردەمە جىۋلۆجىيە جىاۋازەكان بەچەند قۇناغىكدا تىپەپوۋە، بەتايپەت لەدوۋ چاخى كۆتايى ماۋەى سىيەم و ھەردوۋ چاخى ماۋەى چۈرەمدا.

سەبارەت بەئاۋوھەۋاى ماۋەى سىيەم كە (۶۵-۱،۸ مىليۇن سال پىش ئىستا)ى خايدندوۋە، ئاۋوھەۋاكەى كۆمەلەك گۆرانكارى بەخۆۋە بىنيۋە، بەجۆرىك پىش (۲۰مىليۇن سال) شوئىنى عىراق لە خوارەۋەى بازنەى پانى (۳۰°)ى باكور بوۋە، لەو كاتەشدا دەريا كەۋتبوۋە نىۋان پلەيتى ئوراسيا وپلەيتى عەرەبى - ئەفرىقى، ئەمەش ماناي وايە ئاۋوھەۋاى عىراق وناۋچەى لىكۆلېنەۋە ئاۋوھەۋاىيەكى (خولگەى دەريايى) بوۋە وناۋچەكە لەژىر كارىگەرى باى ۋەرزىدا بوۋە، پاشان ئەو بارودۆخە ئاۋوھەۋاىيە گۆرا، بەلگە ھەيە لەماۋەى (۲۰-۱۵مىليۇن سال پىش ئىستا) كە پلەكانى گەرما لەپشتىنە خولگەيىيەكاندا و لەچۈرچىۋەيدا عىراق وناۋچەى لىكۆلېنەۋە بەرز بوۋەتەۋە، دواتر پىش (۱۰مىليۇن سال) بەستەلەك لە ناۋچە شاخاۋىيەكاندا دەركەۋت، لەو كاتەشدا لە پروى جىۋلۆجىيەۋە ناۋچە شاخاۋىيەكانى باكورى عىراق دروستبوۋ، كە ئەمەش بوۋە ھۆى دروستبوۋنى بارودۆخىكى ئاۋوھەۋاىيە نوى^(۲).

لەكۆتايى چاخى مايۆسىن عىراق ھەمان شوئىنى جوگرافى ئىستاي ھەبوۋ و جىاۋازى دروستبوۋ لەدابەشبوۋنى وشكانى وئاۋىي، لەدىارتىرنىيان داخرانى ھەۋزى دەريايى سىپى ناۋەراستە

^(۱) احلام عبدالجبار كاظم، اللاتوازن بين الفصول المناخ في العراق، مجلة جغرافي العربي، العدد (۴ و ۵)، بغداد، ۱۹۹۸، ص ۳۵۹.

^(۲) قصي عبدالمجيد السامرائي، مناخ العراق الماضي والحاضر، مجلة الاداب، العدد ۵۰، ۲۰۰۰، ص ۱۱۲.

که ئه‌مه‌ش کاریگه‌ری له‌سه‌ر ئاووه‌وای ناوچه‌که کرد^(۱). له‌ناوه‌پراستی چاخی پلایۆسین (۵ ملیۆن سال پێش ئیستا) ودوای کشانی ده‌ریا ونه‌مانی له‌ ناوچه‌که‌دا، ئاووه‌وای کیشوه‌ری له‌ ناوچه‌کانی باکوردا زالبوو وچاخی سه‌هۆلی دروستبوو، ژیانی ئاژهل و پرووه‌ک ده‌رکه‌وت، له‌وکاته‌دا ناوچه‌کانی باشوری عێراق ئاووه‌وایه‌کی خولگه‌یی شیداری هه‌بووه، به‌لگه‌کان ئاماژه به‌وه ده‌که‌ن که بارانی عێراق به‌رده‌وام بووه وپری بارانی سالانه له‌نیوان (۱۰۰۰ - ۱۵۰۰ ملم) بووه، ناوه‌ندی پله‌ی گه‌رمی وه‌رزی زستان به‌رزبووه‌وه بۆ سه‌رووی سفری سه‌دی. دوای جوڵه‌ی پله‌یتی عه‌ره‌بی وتیپه‌پاندنی بازنه‌ی پانی (۳۰°) ی باکور ئاووه‌وای عێراق وناوچه‌ی لیکۆلینه‌وه ورده‌ ورده‌ گۆرا بۆ ئاووه‌وای نیمچه‌ خولگه‌یی له‌جۆری ئاووه‌وای ده‌ریای ناوه‌پراست، سیفاتی وه‌رزی به‌پروونی ده‌رکه‌وت به‌تایبه‌ت له‌سیستمی دابارینه‌که‌ی^(۲).

سه‌باره‌ت به‌ ماوه‌ی چواره‌م دابه‌شده‌بیت بۆ دوو چاخی جیۆلۆجی، یه‌که‌میان چاخی پلایستۆسین که به‌چاخی لافاو ده‌ناسریت تیدا به‌سته‌له‌کی گه‌وره‌ بلاوه‌ی کرد له‌ ناوچه‌که‌دا که به‌ (چاخی سه‌هۆلی) ناوده‌بریت، دووه‌میان چاخی هۆلۆسینه (چاخی نوی) که تا ئیستا تیدا ده‌ژین و به‌ چاخی کشانه‌وه‌ی به‌سته‌له‌که‌کان ده‌ناسریت^(۳). ئه‌م ماوه‌یه به‌گشتی تاییه‌تمه‌نده به‌ بوونی به‌دوای یه‌کدا هاتنی ماوه‌ی به‌سته‌له‌کی و ماوه‌ی نیوان ماوه به‌سته‌له‌کییه‌کان، هه‌ریه‌که له‌ و ماوانه‌ نزیکه‌ی (۱۰۰۰ سال) ی خایاندوه، واته ئاووه‌وای ماوه‌ی چواره‌م به‌ شیوه‌ی خولی ئاووه‌وایی بووه، سه‌ره‌پای ئه‌وه‌ش به‌سته‌له‌که‌ نه‌گه‌یشتۆته زه‌وییه‌کانی عێراق جگه له‌ ناوچه شاخاوییه به‌رزه‌کان^(۴)، له‌چاخی پلایستۆسیندا دیارده‌ی خزانی به‌فر له‌نیوه‌گۆی باکور له‌ناوچه جه‌مسه‌رییه‌کانه‌وه به‌ره‌و ناوه‌پراستی کیشوه‌ره‌کانی باکور دروست بوو، که له‌سه‌ر ناوچه به‌رزه‌کان ودۆله‌کانی باکوری عێراق به‌سته‌له‌کی گه‌وره دروستبوو، له‌وکاته‌شدا دابه‌زینی هیلی به‌فرین له‌ جه‌مسه‌ره‌وه هۆکاری دابه‌زینی پله‌ی گه‌رمی بووه که به‌تیکرا (۱۲° س) له‌کاتی ئیستادا که‌متربووه، به‌لام ئه‌م جیاوازییه له‌پله‌ی گه‌رمی گونجاوه بۆ ناوه‌پراستی ئه‌وروپا، چونکه ناوه‌پراستی ئه‌وروپا له‌وکاته‌دا ناوچه‌یه‌کی به‌ستووی ته‌ندرا بوو، به‌لام له‌کوردستان و ناوچه‌ی لیکۆلینه‌وه هیچ ئاماژه‌یه‌که به‌سیفاتی به‌ستوویی یان نیشانه‌ی (Paleontology) (پاشماوه به‌ردینه‌کانی گیاندار و پروه‌کی کۆن) نه‌بووه، به‌لام ده‌رکه‌وتنی به‌فر له‌ناوچه شاخاوییه‌کانی کوردستان بۆ دابه‌زینی پله‌ی گه‌رمی ده‌گه‌رینه‌وه و

^(۱) موسی جعفر عطیه، المناخ القديم لصحراء الغربية العراقية من عصر الكربوني وحتى نهاية عصر الثلاثي، مجلة العراقية للعلوم الارض، عدد خاص (الجزء الأول)، ۲۰۰۲، ص ۵۸.

^(۲) قصي عبدالمجيد السامرائي، مناخ العراق الماضي والحاضر، ص ۱۱۲-۱۱۳.

^(۳) سالار علي خضر الدزبي، مناخ العراق القديم والمعاصر، دار الشؤون الثقافية العامة، الطبعة الأولى، بغداد، ۲۰۱۳، ص ۱۷.

^(۴) قصي عبدالمجيد السامرائي، مناخ العراق الماضي والحاضر، ص ۱۱۴.

لەۋكاتەدا بېرىكى زۆر بەفر بارىۋە و لوتكەى شاخەكانى داپۆشپو، ئەو گۆرانكارىيانەى ئاۋوھەۋا واپىكرد گۆرانكارى لە جوگرافىايى سروشتى ناۋچەكەدا دروستىت^(۱).

سەبارەت بەچاخى نۆى (ھۆلۆسەن)، كەپىش نىكەى (۱۰ ھەزار سال) تاكو ئىستا دەگرىتەۋە، گۆرانكارى لە ئاۋوھەۋاى گۆى زەۋى و لەچوارچىۋەيدا عىراق و ناۋچەى لىكۆلىنەۋە دروستبو، كە تائىستا بەتەۋاۋى نەزانراۋە چ ھۆكارىك ئاۋوھەۋاكەى گۆرىۋە، بەلام بەگىشتى ئاماژە دەدرىت بەۋەى كە ھۆكارى گەردوۋنى و تىشكى خۆر و بەرگەھەۋا و بەرگى ئاۋى و بەردىن كارىگەرىيان ھەبوۋە لەسەر گۆرانكارى ئاۋوھەۋا لەو چاخەدا^(۲)، كە تىيدا ئاۋوھەۋا بەگىشتى بەرەۋ ئاۋوھەۋاىكى ناۋەند چوۋە، لەو كاتەۋە ئاۋوھەۋا لەناۋچەكەدا بەگىشتى جىگىر بوۋە، بەكۆتايى ھاتنى ئەم چاخە زەۋى دەچىتە چاخى بەستەلەكى پىنجەمەۋە، سەرەپاى ئەۋەى ئاۋوھەۋاى ئەم چاخە تايبەتمەندە بە ئاۋوھەۋاىكى ناۋەند، بەلام ھەندىك لىكۆلىنەۋە ئاماژە بەگۆرانى ئاۋوھەۋا دەكەن لەماۋەى ئەم چاخەدا^(۳)، چۈنكە لەدۋاى چاخى بەستەلەكى پەلى گەرمى بەرزبوۋنەۋەىكى ديارو بەردەۋامى بەخۆۋە بىنى، تا پەلى گەرمى ۋەكو تىكراكانى ئىستاي لىھات (نىكەى ۹ ھەزار سال پىش ئىستا) و بەردەۋام بوۋ لە بەرزبوۋنەۋە تا گەىشتە بەرزترىن ئاستى و دواتر گەىشتەۋە بەتىكراكانى ئىستاي، بەلام سەبارەت بە باران پاراپىيەكى پوۋنى پىۋە دياربو، لە ماۋەى نىۋان (۱۰ - ۹ ھەزار سال پىش ئىستا)دا باران كەم بوۋە، دواتر ماۋەىكى شىدارى و وشكى تىرى بەخۆۋە بىنىۋە^(۴).

لىرەدا بۆمان دەردەكەۋىت كە ئاۋوھەۋاى ناۋچەى لىكۆلىنەۋە لە چاخە جىۋۆجىيەكانەۋە تا ئىستا گۆران و پاراپى بە خۆىۋە بىنىۋە، لە نىۋان ماۋەى بەستەلەكى وگەرمى وشكى و شىدارىدا، كە ئەمەش كارىگەرى بەرچاۋى ھەبوۋە لەسەر ژىنگەى سروشتى ناۋچەى لىكۆلىنەۋە.

دوۋەم / تايبەتمەندى رەگەزەكانى ئاۋوھەۋاى ناۋچەى لىكۆلىنەۋە

بۆ دەرخستنى پاراپى لە ئاۋوھەۋاى ناۋچەى لىكۆلىنەۋە، پىۋىستە سەرەتا تايبەتمەندى رەگەزەكانى ئاۋوھەۋاى ناۋچەكە بزانىن بۆ ئەۋەى مەۋداى پاراپى دەستنىشان بگەين، ئەۋىش لەپىگەى دەستنىشانكردنى ھەر كەمبوۋنەۋە يان زۆربوۋنىك لە تىكراكانى ئەۋرەگەزانەدا.

(۱) ھ.أ. رايت، العصر الجليدي البلايستوسيني في كردستان، مصدر سابق، ص ۸- ۱۵.

(۲) Arie S.Issar, Climate change during the Holocene and their impact on Hydrological System, Cambridge university press, New york, Madrid, First edition, p.105.

(۳) سالار علي خضر الدزى، مناخ العراق القديم والمعاصر، مصدر السابق، ص ۲۹.

(۴) قصي عبدالمجيد السامرائي، مناخ العراق الماضي والحاضر، ص ۱۱۶-۱۱۷.

(۱) تېشىكى خۆر (Solar Radiation)

مەبەست لە تېشىكى خۆر كۆمەلەك تېشىكى زۆرە كە سەرچاوەكەى لە خۆرەوھەى و پېكەدەيت لەسى جۆرى سەرەكى تېشك، ئەوانىش تېشىكى سەر وەنەوشەى و تېشىكى بېنراو و تېشىكى گەرمى^(۱)، ھەرەھا تېشىكى خۆر سەرچاوەى سەرەكى وزەى لە بەرگە ھەوادا كە بەشدارە لە زياتر لە (۹۹,۹۷٪)ى وزەى بەرگەھەوا وسەر پووى زەوى^(۲)، بېرى ئەو وزەىھەش بە پېى گۆرپانكارى لە بازەنەكانى پانى وگۆشەى كەوتنى تېشىكى خۆر بۆ سەر زەوى وچوار وەرزى سال و پېكەھاتەكانى بەرگەگازى دەگۆرپت^(۳).

بېرى تېشىكى خۆرى گەيشتوو بۆ سەر زەوى ناوچەى لېكۆلېنەو بەپېى وەرزەكان دەگۆرپت، لەبەرئەوھى ناوچەى لېكۆلېنەو دەكەوئتە باكورى گۆى زەوييەو بۆى لە وەرزى ھاویندا زۆرتىن بېرى تېشىكى خۆرى راستەقىنەى پېدەگات بە بەراورد بە وەرزى زستان و دوو وەرزە راگوزەرەكە. بە سەيرکردنى خشتەى ژمارە (۴) بۆمان دەردەكەوئت، كە زۆرتىن ژمارەى كاتژمېرەكانى تېشىكى خۆرى راستەقىنە لەمانگەكانى وەرزى ھاویندا تۆماركراون (شىئوھى)، كە تېكراكەى دەگاتە (۱۰,۷ كاتژمېر/پۆژ) دا، بەرزتېرى ئەو بېرەش لە مانگى تەموزدايە كە دەگاتە (۱۰,۹ كاتژمېر/پۆژ) دا، بەھۆى ئەوھى ناوچەكە لەم وەرزەدا بېرى شېى پېژەى كەمە وئاسمانى سامالە سەرەپاى نېمچەستونى گۆشەى كەوتنى تېشىكى خۆر و درېژى پۆژ، بەپېچەوانەو كەمترىن كاتژمېرەكانى گەيشتنى تېشىكى خۆرى راستەقىنە لەمانگەكانى وەرزى زستاندا تۆمار كراو كە تېكراى دەگاتە (۵,۵۳ كاتژمېر/پۆژ) دا، كەمترىن بېرىشى لە مانگى كانوونى دووھەمدا دەبېت كە دەگاتە (۵,۲ كاتژمېر/پۆژ)، ئەمەش بەھۆى لارى گۆشەى كەوتنى تېشىكى خۆر و بەرزى شېى پېژەى و بوونى ھەر لەئاسماندا. سەبارەت بە دوو وەرزە راگوزەرەكە تېياندا ماوھى گەيشتنى تېشىكى خۆر بەگىشتى لە ئاستىكى مامناوھەند دا دەبېت بەراورد بە وەرزى ھاوین و زستان، لە وەرزى بەھاردا تېكراكەى دەگاتە (۷,۸ كاتژمېر/پۆژ) و تېكراى وەرزى پايىز (۷,۹۷ كاتژمېر/پۆژ) دەبېت.

بەگىشتى پۆژانى وەرزى ھاوینى ناوچەى لېكۆلېنەو درېژ دەبېتەو بۆ (۱۴) كاتژمېر و شەوانى كورت دەبېتەو بۆ (۱۰) كاتژمېر، بەپېچەوانەى وەرزى زستان كە تېيدا پۆژ كورت دەبېتەو بۆ (۱۰) كاتژمېر و شەوانى درېژ دەبېتەو بۆ (۱۴) كاتژمېر، سەبارەت بە دوو وەرزە

(۱) احمد احمد الشیخ، الأرصاد الجوية، مطبعة جامعة المنصورة، مصر، ۲۰۰۴، ص ۳۶.

(۲) علي عبدالزهره كاظم اللواتي، أسس ومبادئ في علم الطقس والمناخ، مصدر السابق، ص ۱۷.

(۳) ضياء عزيز بلال الحسني، توهين الأشعاع الشمسي في مدينة بغداد، رسالة ماجستير (غير منشورة)، جامعة مستنصرية، كلية العلوم،

راگوزهره که تیئاندا دریژی شه و پوژ تارادهیه که یه کسانه. ئەم جیاوازییه له ژماره‌ی کاتژمیره‌کانی تیشکی خوری راسته‌قینه له نیوان وه‌رزه‌کانی سالدا له ناوچه‌ی لیکۆلینه‌وه ده‌گه‌رپته‌وه بۆ سامالی ئاسمان له وه‌رزى هاویندا، به‌پێچه‌وانه‌ی وه‌رزى زستان که زۆرجار ئاسمان به‌هه‌ور داپۆشراو ده‌بیته و ده‌بیته ریگر له‌گه‌یشتنی تیشکی خۆر بۆ سه‌ر زه‌وی، هه‌روه‌ها ده‌گه‌رپته‌وه بۆ جیاوازی له‌گۆشه‌ی که‌وتنی تیشکی خۆر له‌وه‌رزى جیاوازه‌کاندا، چونکه له (۲۱)ی ئازار تا کو (۲۲)ی حوزه‌یران له‌نیوه‌گۆی باکوری زه‌وی هه‌رچه‌نده له‌هیلى که‌مه‌ره‌ی زه‌وی دوربکه‌وینه‌وه پوژ دريژ ده‌بیته و شه‌و کورت ده‌بیته، به‌پێچه‌وانه‌وه له‌نیوه‌گۆی باشوری زه‌وی له‌م ماوه‌یه‌دا تا له‌هیلى که‌مه‌ره‌ دوربکه‌وینه‌وه پوژ کورت ده‌بیته‌وه و شه‌و دريژ ده‌بیته^(۱)، تیشکی خوری راسته‌قینه کاریگه‌ری ده‌کاته سه‌ر په‌گه‌زه‌کانی تری ناووه‌ه‌وا به‌ تاییه‌ت پله‌ی گه‌رمی، زۆری ماوه‌ی گه‌یشتنی تیشکی خۆر ده‌بیته هۆی به‌رزبوونه‌وه‌ی پله‌ی گه‌رمی له وه‌رزى هاوین و به‌ پێچه‌وانه‌وه له وه‌رزى زستاندا.

خشته‌ی (۴) تیکرای مانگانه و وه‌رزانه‌ی تیشکی خوری راسته‌قینه له‌ناوچه‌ی لیکۆلینه‌وه له‌ماوه‌ی

سالانی (۱۹۷۰ - ۲۰۱۳)

تیکرای وه‌رزانه‌ی تیشکی خوری راسته‌قینه (کاتژمیره‌پوژ)	تیکرای مانگانه‌ی تیشکی خوری راسته‌قینه (کاتژمیره‌پوژ)	مانگ	وه‌رز
5.53	5.4	کانوونی یه‌که‌م	زستان
	5.2	کانوونی دووه‌م	
	6	شوبات	
7.8	6.9	ئازار	به‌هار
	7.4	نیسان	
	9.1	مایس	
10.7	10.5	حوزه‌یران	هاوین
	10.9	ته‌مموز	
	10.7	ئاب	
7.97	9.4	ئه‌یلول	پایز
	7.9	تشرینی یه‌که‌م	
	6.6	تشرینی دووه‌م	
	8		تیکرا

سه‌رچاوه / وزارة النقل والمواصلات، الهيئة العامة للأمناء الجوية والرصد الزلزالي، قسم المناخ، بيانات غير منشورة.

^(۱) ئازاد محمده ئەمین نه‌قشبه‌ندی، جوگرافیای که‌ش و ناووه‌ه‌وا، له‌بلاکراوه‌کانی ده‌زگای چاپ و په‌خشی هه‌مدی، چاپی یه‌که‌م،

شېۋەى (۱) تېكرای مانگانەى كاتژمىرەكانى تېشىكى خۆرى راستەقىنە لە ناۋچەى لېكۆلېنەۋە
لەماۋەى سالانى (۱۹۷۰ - ۲۰۱۳)

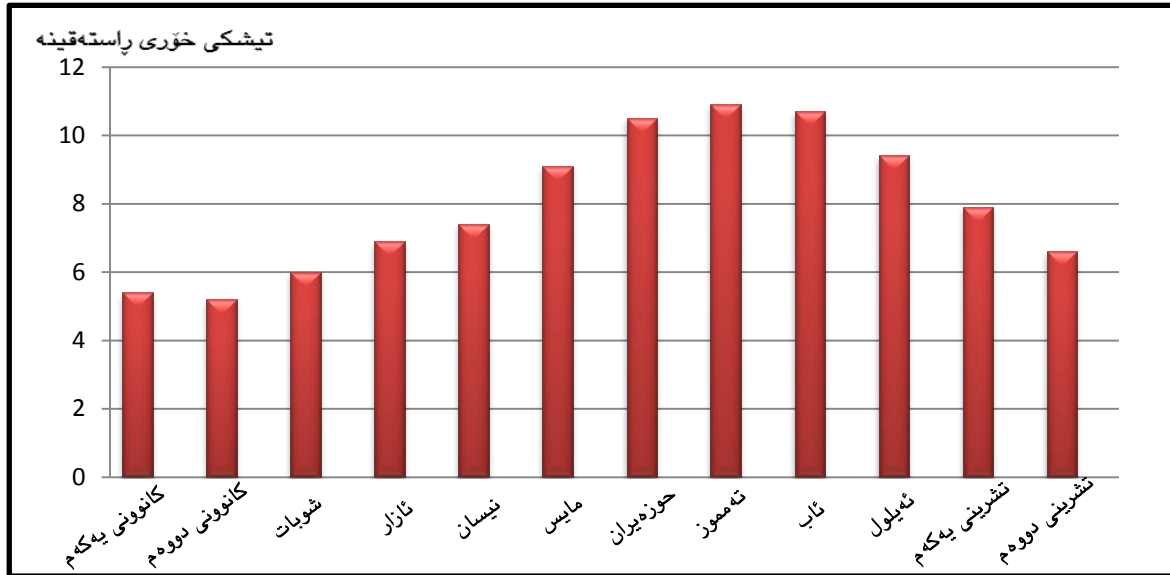

سەرچاۋە / كارى توپۇزەر بەپىشت بەستىن بەخىشتەى (۴)

(۲) پەلەى گەرمى (Temperature)

پەلەى گەرمى بە گىرنگىرىن پەگەزى ئاۋوھەۋا دادەنرېت، كە بە شېۋەى راستەخۆ يان ناراستەخۆ كارىگەرى لە سەر پەگەزەكانى تىرى ئاۋوھەۋا ھەيە، بە شېۋەيەك جىياۋازى پەلەى گەرمى لە شۋىنېكەۋە بۇ شۋىنېكى تر ولە كاتىكەۋە بۇ كاتىكى تر ولە ۋەرزىكەۋە بۇ ۋەرزىكى تر دەبېتە ھۆى جىياۋازى لە دابەشېۋونى پەستان، ئەمىش كارىگەرى دەكاتە سەر دابەشېۋون وسىستىمى ھەلكردى با، پاشان جولەى ھەۋرەكان ۋدابارىنى باران يان بەفر^(۱).

سەبارەت بە ناۋچەى لېكۆلېنەۋە بەگىشتى ئاۋوھەۋا كىشۋەرىيە كە جىياۋازىيەكى ديار لەمەۋدەى گەرمى مانگانە وسالانەيدا ھەيە، بەگىشتى تېكرای پەلەى گەرمى سالانەى (۲۲,۹^۰س) ئەمەش لە ۋەرزىكەۋە بۇ ۋەرزىكى تر دەگۆرېت، لە خىشتەى ژمارە (۵) دا بۇمان دەردەكەۋىت بەرزىن پەلەكانى گەرما دەكەۋىتە ۋەرزى ھاۋىن لە مانگەكانى (حوزەيران ۋتەموز ۋئاب) دا كە تېكرای پەلەى گەرمىيەكەى (۳۴,۷^۰س) (شېۋەى ۲) بەرزېۋونەۋەى تېكرای پەلەى گەرمىش لەم ۋەرزەدا دەگەپىتەۋە بۇ نېمچەستۋونى گوشەى كەۋتنى تېشىكى خۆر و سامالىى ئاسمان، جگە لەۋەى لەم ۋەرزەدا ناۋچەكە بەتۆپەلە ھەۋاى خولگەيى كىشۋەرى كارىگەر دەبېت كە تۆپەلە ھەۋاىيەكى گەرم و وشكە. لەھەمان كاتدا نزمترىن پەلەكانى گەرما دەكەۋىتە ۋەرزى زىستان لە

^(۱) احمد احمد الشىخ، مصدر السابق، ص ۶۱.

مانگه کانی (کانوونی دووهم وشوبات وئازار) دا که تییکرای پله ی گهرمی تاییدا (۸, ۱۰^۰س)، به هوی لاری گۆشه ی که وئنی تیشکی خۆر و بوونی ههور و به رزبوونه وه ی شیئی ریژه یی، که ده بنه هوی که می گه یشتنی تیشکی خۆر بۆ سه رزه وی ناوچه که، جگه له وه ی ناوچه که له م وه رزه دا پووبه پرووی تۆپه له هه وای جه مسه ری کیشوهری (CP) ده بیته وه، که تۆپه له هه وایه کی زۆر سارده و ده بیته هوی دابه زینی پله ی گهرمی. سه باره ت به دوو وه رزه راگوزهره که (به هار و پاین) به گشتی پله ی گهرمی مامناوه نده به راورد به وه رزه کانی زستان وهاوین، به جۆریک تییکرای پله ی گهرمی وه رزی به هار که مانگه کانی (ئازار ونیسان و مایس) ده گریتته وه ده گاته (۸, ۲۱^۰س) و تییکرای پله ی گهرمی وه رزی پایز له مانگه کانی (ئه یلول و تشرینی به که م و تشرینی دووهم) ده گاته (۳, ۲۴^۰س) یه.

یه کیک له تاییه تمه ندیه کانی پله ی گهرمی ناوچه ی لیکنۆلینه وه به رزی مه ودا ی گهرمی سالانه یه^(*)، وه ک پیشترا ئاماژه مان بۆ کردووه به هوی ئه وه ی که ئاووهه واکه ی له جۆری کیشوهریه، ده بینین مه ودا ی گهرمی سالانه ی به رزه به هوی جیاوازی له گۆشه ی که وئنی تیشکی خۆر و نه بوونی کاریگه ری راسته و خۆی پووبه ری ئاوی له سه ری، به جۆریک تییکرای به رزترین پله ی گهرمی له مانگی ته موز تۆمارکراوه، که (۱, ۳۶^۰س) و تییکرای نزمترین پله ی گهرمی له مانگی کانوونی دووهمدابه که (۲, ۹^۰س) به مه ش مه ودا ی گهرمی سالانه ی ده گاته (۹, ۲۶^۰س)، له هه مان کاتدا جیاوازییه کی دیار له پله ی گهرمی شه و و پۆژدا هه یه، به مه ش مه ودا ی گهرمی پۆژانه ی^(**) به رزه.

خشته ی (۵) تییکرای مانگانه و وه رزانه و سالانه ی پله ی گهرمی له ناوچه ی لیکنۆلینه وه له ماوه ی

سالانی (۱۹۷۰ - ۲۰۱۳)

تییکرای	ت ۲	ت ۱	ئه یلول	ئاب	ته مموز	حوزه بیران	مایس	نیسان	ئازار	شوبات	ک ۲	ک ۱	سال
22.9	16.9	24.9	31	35.1	36.1	33	28.5	21.4	15.5	11.5	9.2	11.8	تییکرای مانگانه و سالانه
	پایز			هاوین			به هار			زستان			تییکرای وه رزی
	24.3			34.7			21.8			10.8			

سه رچاوه / وزارة النقل والمواصلات، الهيئة العامة للأحواء الجوية والرصد الزلزالي، قسم المناخ، بيانات غير منشورة.

^(*) مه ودا ی گهرمی سالانه (بریتیه له جیاوازی نیوان تییکرای پله ی گهرمی گهرمترین مانگی سال و تییکرای پله ی گهرمی ساردترین مانگ له هه مان سالدا).

^(**) مه ودا ی گهرمی پۆژانه (بریتیه له جیاوازی نیوان به رزترین و نزمترین پله ی گهرمی له ماوه ی شه و پۆژیکدا).

شیوه‌ی (۲) تیکرای پله‌ی گرمی مانګانه له ناوچه‌ی لیکولینه‌وه له ماوه‌ی سالانی (۱۹۷۰ - ۲۰۱۳)

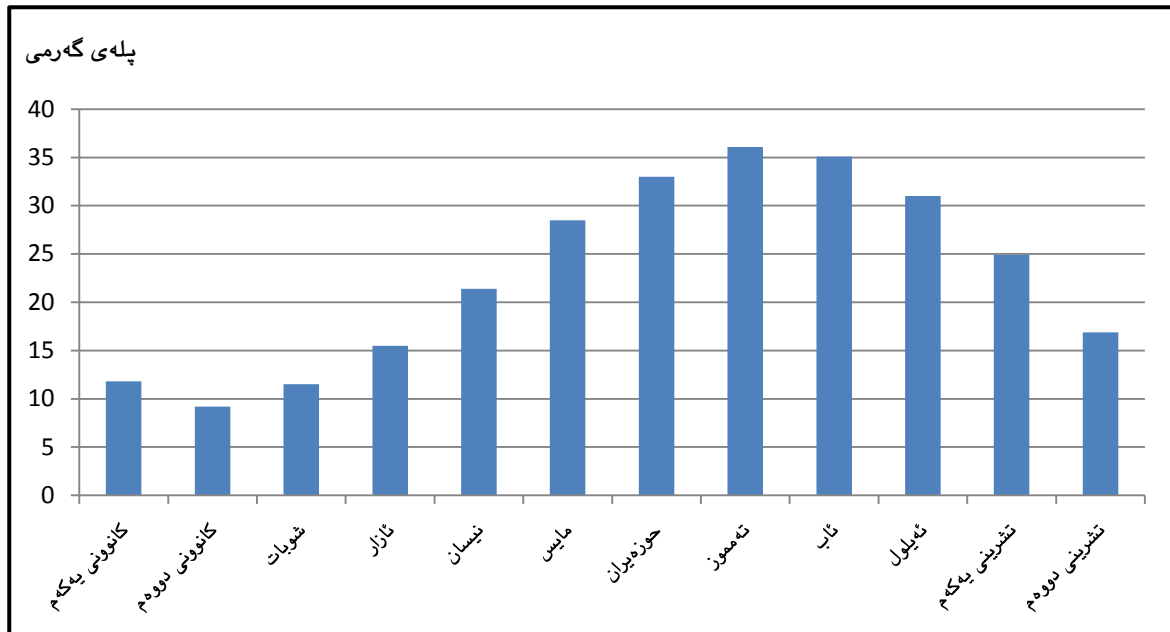

سهرچاوه / کاری تویره به پشت به ستن به خشته‌ی (۵)

۳) با (Wind)

مه به ست له با، جو له‌ی ئاسوی سړوشتی هه وایه جا خیرا بیت یان هیواش، هوکاری سهرکی هه لکردنی با جیاوازی په ستانه له شوینیکه وه بو شوینیکه تر، که له ناوچه‌ی په ستان به رزه وه بو ناوچه‌ی په ستان نزم هه لده کات^(۱). ئاراسته‌ی با له هریم و ناوچه‌ی لیکولینه‌وه په یوه سته به دابه شبوونی جوگرافی پاله په ستوی هه وای له ناوچه‌ی وده ورو بهری به تایبه ت له وهرزی هاوین و زستاندا ده بڼه هوئی دروستبوونی ئاراسته‌ی جیاوازی له بایه باوه کان، له گرنګترین نه و بایانه ش که هه لده کانه سهر ناوچه‌ی له وهرزی زستان و به هاردان، بریتین له بای باکووری پوره لات، بای باشوری پوره لات و بای باشور له کاتیکدا بای پوره لات و بای باکووری پوره لات و بای باون له وهرزی هاوین و پایزدا. تایبه تمه ندییه کانی نه و بایانه ش جیاوازی به گویره‌ی جیاوازی ئاراسته و نه و سهرچاوانه‌ی که لیتانه وه دین، بای باکووری پوره لات بایه کی سارد و وشکه، بویه له کاتی هه لکردنیدا که شیکي سارد و وشک و سامالیکي پوښن هه ست پیده کریت، له کاتیک دا بای باشووری پوره لات بایه کی شیدار و گهرمه به شیوه‌یه کی ئاسایی هه ورو بارانی له گه لدايه، نه و هی تایبه ته به بای پوره لات نه و هیه که بایه کی وشکه و هه ندیکجار توژی له گه لدايه و له کاتی هه لکردنیدا که شیکي گهرم و وشک و هه ندیکجار توژاوی دروسته بیت، به لام له شه و اندا ده بیتته هوئی دروستبوونی

^(۱) عبدالعزیز طریح شرف، الجغرافیا المناخیه والنبتیه، دارالمعرفه الجامعیه، طبعه الأولى، ۲۰۰۰، ص ۱۰۹.

كەشێکی خۆش^(١)، هەروەها بەهۆی جیاوازی پەستانەوه لە ناو شار و دەورووبەری هەندیکجار (رەشەبا) دروستدەبێت.

سەبارەت بەخێراییی با لە ناوچەیی لیکۆلینەوه بەپێی مانگ و وەرزهكان جیاوازه، لەخشتهی ژماره(٦)دا بۆمان دەردەكەوێت كە تیکرایی سالانەیی خێراییی با لە ناوچەیی لیکۆلینەوه دەگاتە (٢م/چركه)، كە تیکرایی خێراییی بای وەرزی هاوین لەوێستگەكەدا دەگاتە (٢،١م/چركه)، لە وەرزی زستاندا (١،٩م/چركه) دەبێت، دیسان وەرزی بەهار دەگاتە (٢،٣م/چركه)، هەروەها وەرزی پاییز (١،٦م/چركه) یە. (شیوهی ٣)، هۆکاری ئەم جیاوازییەش دەگەرێتەوه بۆ جیاوازی لەپەستانی هەوا لە وەرزه جیاوازهكاندا.

خشتهی (٦) تیکرایی مانگانە و وەرزانە و سالانەیی خێراییی با لە ناوچەیی لیکۆلینەوه لە ماوهی (١٩٧٠ - ٢٠١٣)

تیکرایی	٢ت	١ت	ئەیلول	ئاب	تەمموز	حوزەیران	مابیس	نیسان	ئازار	شوبات	٢ك	١ك	سال
2	1.6	1.6	1.7	1.8	2.5	2	2.6	2.5	1.9	2.4	1.7	1.5	تیکرایی مانگانە
	پایز			هاوین			بەهار			زستان			تیکرایی
	1.6			2.1			2.3			1.9			وەرزی

سەرچاوه/ وزارة النقل والمواصلات، الهيئة العامة للأحوال الجوية والرصد الزلزالي، قسم المناخ، بيانات غير منشورة.

شیوهی (٣) تیکرایی خێراییی مانگانەیی با لە ناوچەیی لیکۆلینەوه لە ماوهی (١٩٧٠ - ٢٠١٣)

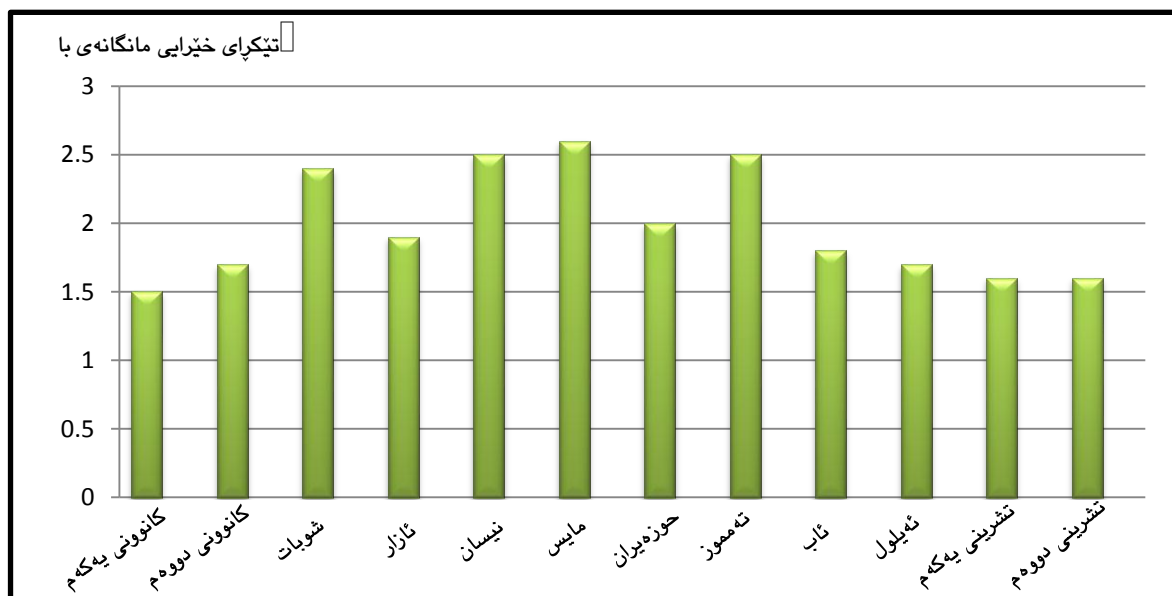

سەرچاوه/ کاری توێژەر بە پشت بەستن بە خشتهی (٦).

^(١) نازاد محمد ئەمین نەقشەبەندی، كەش و هەوای هەریمی كوردستانی عێراق، جیۆگرافیای هەریمی كوردستانی عێراق، سەرچاوهی پێشوو، ل ٦٩-٧٠.

سه بارت به ئاراسته ی با له ناوچه ی لیكۆلینه وه، ههروهك له خشته ی (۷) دا دهرده كه ویت، به گشتی با ی باشوری پۆژئاوا زۆرتین دووباره بوونه وه ی ههیه به ریژه ی (۲۱٪) و با ی باکوریش كه مترین دووباره بوونه وه ی ههیه كه ریژه كه ی (۴٪) ده بیئت، و با ری كپی ریژه ی (۶٪) ی تۆماركردوه، (شیوه ی ۴).

خشته ی (۷) ریژه ی سه دی (٪) تیكرا ی دووباره بوونه وه ی ئاراسته ی هه لكردی با له ناوچه ی لیكۆلینه وه له ماوه ی سالانی (۱۹۷۰ - ۲۰۱۳)

ئاراسته	باکور	باکور ی پۆژه لات	پۆژه لات	باشوری پۆژه لات	باشور	باشوری پۆژئاوا	پۆژئاوا	باکور ی پۆژئاوا	كپ
ریژه (٪)	4	6	14	8	18	21	16	7	6

سه رچاوه / وزارة النقل والمواصلات، الهيئة العامة للأمناء الجوية والرصد الزلزالي، قسم المناخ، بيانات غير منشورة.

شیوه ی (۴) ریژه ی سه دی (٪) تیكرا ی دووباره بوونه وه ی ئاراسته ی هه لكردی با له ناوچه ی لیكۆلینه وه له ماوه ی سالانی (۱۹۷۰ - ۲۰۱۳)

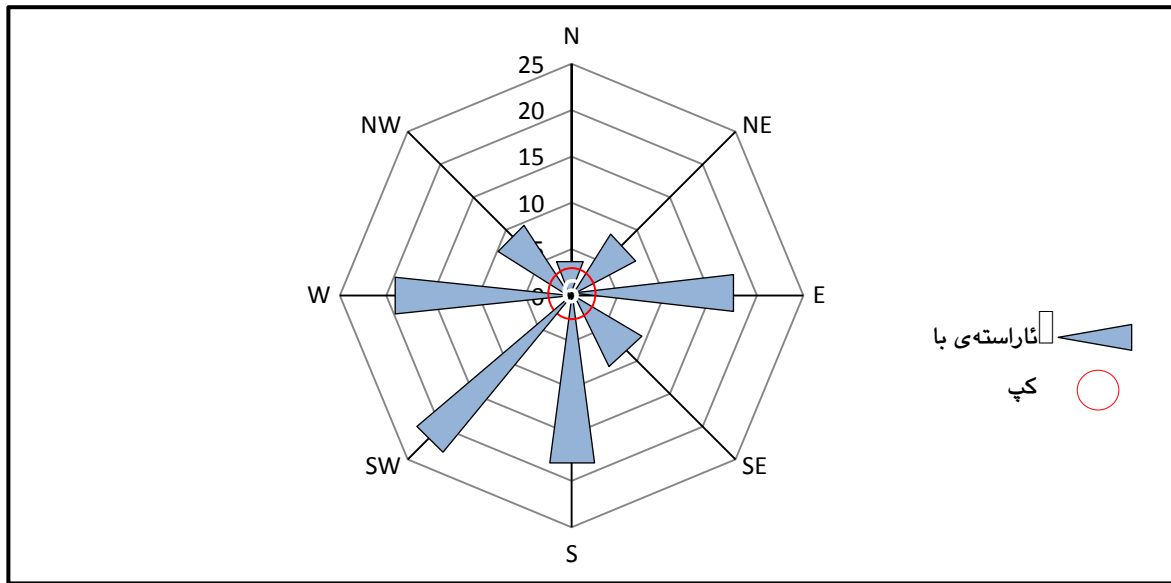

سه رچاوه / كاری تویژه ر به پشت به ستن به خشته ی (۷).

۴ (باران (Rainfall)

باران یه كیكه له په گهزه گرنگه كانی ناووهه و شیوه یه كه له شیوه كانی دابارین (precipitation)، هه مو ئه و ئاوانه ده گریتته وه كه ده گه نه سه ر پووی زهوی، و تايبه تمه نده به نارپك و پیک ی له دابه شبوونی به پیی كات وشوین، له عیرا قدا به گشتی تا له باشور و باشوری پۆژئاوا

به‌ره و باکور ویاکوری پۆژه‌ه‌لات برۆین بری باران زیاد ده‌کات^(۱)، ناوچه‌ی لیڤکۆلینه‌وه به‌گشتی ده‌که‌ویته سنوری ناوچه‌ی بارانی نامسوگه‌ره‌وه، وه‌رزی باران بارین تییدا له مانگی ئه‌یلوله‌وه تا کو مانگی مایس به‌رده‌وام ده‌بیته به جیاوازی کاتی وشوینی له دابه‌شبوونی باراندا، هه‌روه‌ک له نه‌خشه‌ی (۱۱) بۆمان ده‌رده‌که‌ویته که هیللی یه‌کسانی بارانی (۲۰۰ ملم) به باشوری ناوچه‌که و هیللی (۶۰۰ ملم) به به‌شی باکوریدا تییده‌په‌ریت. به تیبینی کردنی خشته‌ی ژماره (۸) وشووه‌ی ژماره (۵) بۆمان ده‌رده‌که‌ویته کۆی بارانی سالانه‌ی ناوچه‌ی لیڤکۆلینه‌وه به‌تیکرا (۲، ۲۹۸ ملم) ده‌بیته، زۆرتین بری بارانی له وه‌رزی زستاندا ده‌بیته که ده‌گاته (۲، ۱۵۵ ملم) و له وه‌رزی به‌هاردا (۸، ۸۶ ملم) و له وه‌رزی پایزدا (۲، ۵۶ ملم) ده‌بیته و به‌گشتی وه‌رزی هاوینی وشک و بیبارانه. ئه‌مه‌ش به هۆی کاریگه‌ری ئه‌و نزمه پاله‌په‌ستۆیانه‌ی که هه‌لده‌که‌نه سه‌ری له وه‌رزی باراندا، که ژماره و دووباره بوونه‌وه‌کانی جیاواز ده‌بیته له وه‌رزی پایز و زستان و به‌هار و زۆرتین دووباره‌بوونه‌وه‌کانی له وه‌رزی زستان ده‌بیته، به‌لام له وه‌رزی هاویندا وشک و بی بارانه، چونکه له‌م وه‌رزه‌دا ئه‌و نزمه پاله‌په‌ستۆیانه ده‌کشینه‌وه به‌ره و باکور و کاریگه‌ری نابیته له‌سه‌ر عیراق و ناوچه‌ی لیڤکۆلینه‌وه، سه‌ره‌رای ئه‌وه‌ی که له وه‌رزی هاویندا تۆپه‌له هه‌وای خولگه‌یی کیشوه‌ری (cT) گه‌رم و وشک و جیگه‌ر هه‌لده‌کاته سه‌ر ناوچه‌که، که‌واته وشکی په‌رگه‌ر (الجفاف المتطرف) له‌به‌شی سه‌ره‌وه‌ی به‌رگی هه‌وای ئه‌م تۆپه‌له هه‌وایه‌دا هه‌یه که ناهیللیت ته‌نانه‌ت بارانی به‌رزه‌پۆش بباریت^(۲). به‌مه‌ش به‌گشتی ریزه‌ی (۰.۵٪) ی بری بارانی سالانه له وه‌رزی زستاندا ده‌باریت و له هه‌مان کاتدا له وه‌رزه‌کانی به‌هار و پایز پیکه‌وه بری (۰.۵٪) ی بارانی ساله‌که ده‌باریت^(۳).

یه‌کی‌کتر له تاییه تمه‌ندییه‌کانی باران له ناوچه‌ی لیڤکۆلینه‌وه بریتیه له پارایی و جیاوازی له بره‌که‌ی له سالیکه‌وه بۆ سالیکێ تر و جیاوازی به پێی وه‌رزه‌کان (که له به‌شی دووه‌دا به وردی باسی ده‌که‌ین)، ئه‌مه‌ش به‌هۆی جیاوازی له ژماره و جۆرو دووباره‌بوونه‌وه‌ی نزمه پاله‌په‌ستۆکانه‌وه ده‌بیته له سالیکه‌وه بۆ سالیکێ تر، که له هه‌ندیک سالدا که‌می بری باران ده‌بیته هۆی دروستبوونی دیارده‌ی وشکی، یان به پێچه‌وانه‌وه، که دواتر کاریگه‌ری ده‌کاته سه‌ر ده‌رامه‌تی ئاو و پوهه‌ک و خاک و چالاکی کشتوکالی.

(^۱) حسنین خلیل عبدالله الشمرتی، تحلیل بیانات الهطول في العراق باستخدام سلاسل مارکوف، رساله ماجستیر (غير منشورة)، جامعة المستنصرية، كلية العلوم، ۲۰۰۸، ص ۱-۳.

(^۲) علي حسين شلش، مناخ العراق، مصدر السابق، ص ۴۹-۵۳.

(^۳) إقبال حسين عبدالکريم البرزنجي، تقدير كمية الأمطار في العراق باستخدام صور الأقمار الاصطناعية الأنوائية، رساله ماجستیر (غير منشورة)، جامعة المستنصرية، كلية العلوم، ۲۰۰۹، ص ۵.

خشته‌س (۸) تیکرای مانگانه و وه‌رزانه و سالانه‌س بری باران بارین له ناوچه‌س لی‌کولینه‌وه له ماوه‌س
سالانی (۱۹۶۹/۱۹۷۰ - ۲۰۱۲/۲۰۱۳)

سال	ئه‌یلول	ت ۱	ت ۲	ک ۱	ک ۲	شوبات	ئازار	نیسان	مایس	تیکرای
تیکرای مانگانه	0.03	12.8	43.4	52.7	57.4	45.1	50.9	29.1	6.8	
کۆی	پایز			زستان			به‌هار			298.2
وه‌رنی	56.2			155.2			86.8			

سه‌رچاوه / وزارة النقل والمواصلات، الهيئة العامة للأمناء الجوية والرصد الزلزالي، قسم المناخ، بيانات غير منشورة.

شیوه‌س (۵) تیکرای بری باران بارینی مانگانه له ناوچه‌س لی‌کولینه‌وه له ماوه‌س سالانی (۱۹۶۹/۱۹۷۰ -
۲۰۱۲/۲۰۱۳)

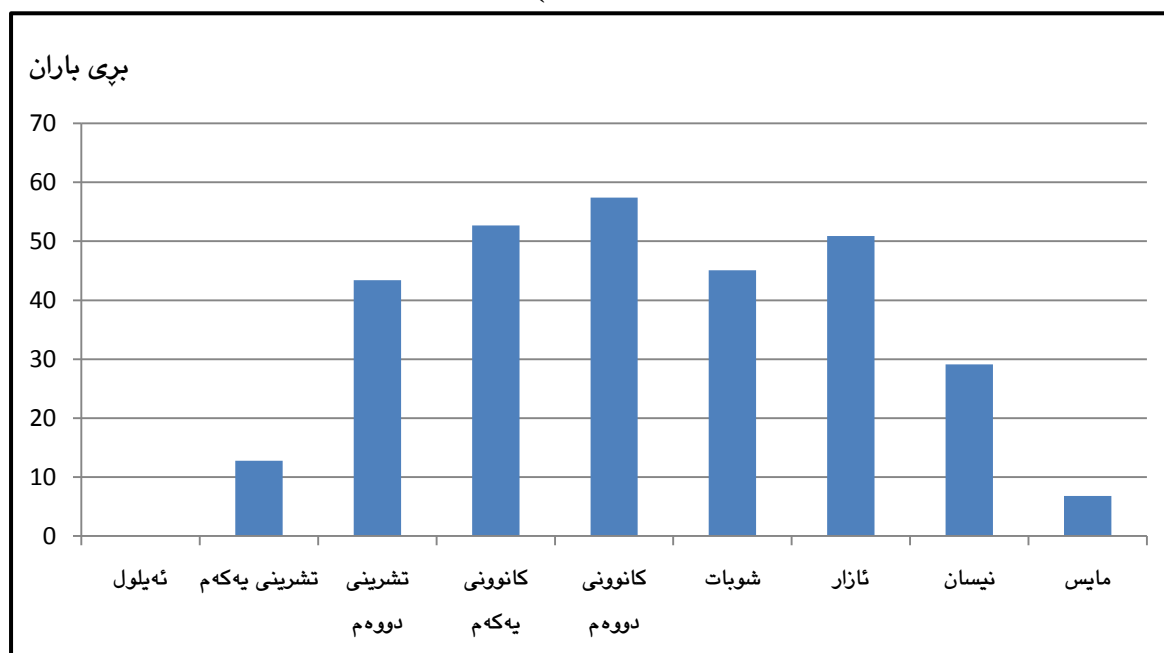

سه‌رچاوه / کاری توێژه‌ر به‌پشت به‌ستن به‌خشته‌س (۸).

نه خشی (۱۱) هیلی یه کسانی باران بارین نه ناوچهی لیکوئینه وه

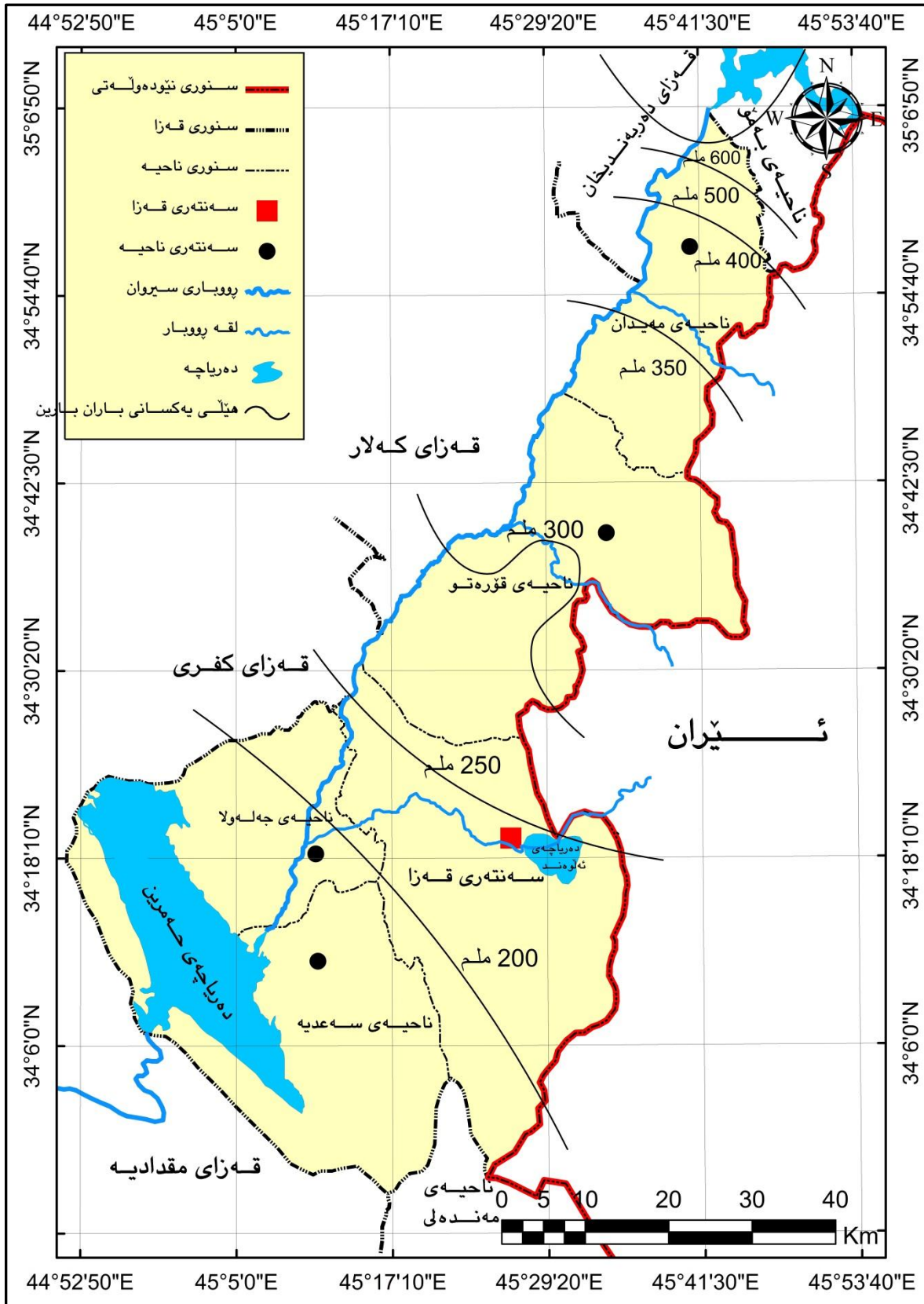

سه رچاوه / کاری تویره له ریگه ی به کارهینانی پروگرامی (Arc Map) به پشت به ستن به: وه زاره تی کشتوکال و سه رچاوه کانی ناو، به پیوه به رایه تی گشتی کشتوکالی گه رمیان، به شی که شناسی، داتای بلاونه کراوه، ۲۰۱۵.

۵ (شیبی ریژهیی (Relative Humidity)

بریتیه له ریژهی سه‌دی نیوان بری ئه وه‌لمه ئاوهی که له‌هه‌وادا هه‌یه و ئه‌و بره‌ی که پیویسته بۆ هه‌وا تا بگاته ئاستی تیروبون له‌هه‌مان پله‌ی گه‌رمیدا^(۱). شیبی ریژهیی به‌پیی مانگه‌کانی سال ده‌گورپیت، له‌ عیراق و ناوچه‌ی لیکۆلینه‌وه له‌ مانگی شوباته‌وه ده‌سته‌هکات به‌ کهم بوونه‌وه تا مانگی ئه‌یلول، دواتر له‌ مانگی تشرینی یه‌که‌مه‌وه وه‌گه‌ل هاتنی وه‌رزی باراندا ده‌سته‌هکات به‌ به‌رزبوونه‌وه، که‌می شیبی ریژهیی و وشکی هه‌وا له‌ وه‌رزی هاویندا له‌ تاییه‌تمه‌ندییه‌کانی بارودۆخی ناووه‌وای ناوچه‌که‌یه. ئه‌م ره‌گه‌زه‌ی ناووه‌وا کاریگه‌ری ده‌کاته سه‌ر پرۆسه ئاوه‌ه‌واییه‌کانی تر، وه‌کو دابارین و پله‌ی گه‌رمی، چونکه شیبی سه‌رچاوه‌ی سه‌ره‌کیه بۆ هه‌لمژینی تیشکی خۆر و تیشکی زه‌وی و سه‌ره‌پای ئه‌وه‌ش کاریگه‌ری ده‌کاته سه‌ر تیگراکانی به‌هه‌لمبون. له‌گه‌ل به‌رزبوونه‌وه‌ی پله‌ی گه‌رمی له‌ وه‌رزی هاویندا له‌ ناوچه‌ی لیکۆلینه‌وه ریژه‌ی شیبی له‌هه‌وادا که‌م ده‌بیته‌وه، هه‌روه‌ک له‌ خشته‌ی (۹) دا بۆمان ده‌رده‌که‌ویت که به‌ تیگرا بری شیبی ریژه‌یی (۴۷,۲٪)، نزمترین بری شیبی ریژه‌یی له‌ وه‌رزی هاویندا تۆمارکراوه که (۲۵,۴٪) ده‌بیته، که تییدا له‌ نزمترین ریژه له‌ مانگی ته‌موزدايه که ده‌گاته (۲۴,۴٪)، وه‌به‌رزترین ریژه‌ی شیبی له‌ وه‌رزی زستاندا ده‌بیته که به‌ تیگرا (۷۳,۱٪)، له‌و ریژه‌یه‌ش نزمترینی له‌ مانگی کانوونی دووه‌مدایه که ده‌گاته (۷۶,۵٪). سه‌باره‌ت به‌ دوو وه‌رزه‌ راگوزهره‌که تییدا شیبی ریژه‌یی تا راده‌یه‌ک مامناوه‌ند ده‌بیته، به‌ جوړیک له‌ وه‌رزی به‌هار به‌ تیگرا شیبی ریژه‌یی (۴۸,۸٪) ده‌بیته وه‌ وه‌رزی پایزدا (۴۱,۴٪) ده‌بیته. (شیوه‌ی ۶)

خشته‌ی (۹) تیگرای مانگانه و وه‌رزانه و سالانه‌ی شیبی ریژه‌یی به‌ (٪) له‌ ناوچه‌ی لیکۆلینه‌وه

له‌ماوه‌ی سالانی (۱۹۷۰ - ۲۰۱۳)

تیگرا	ت ۲	ت ۱	ئه‌یلول	ئاب	ته‌موز	حوزه‌یران	مایس	نیسان	ئازار	شوبات	ک ۲	ک ۱	سال
تیگرای مانگانه	58.9	36.8	28.4	25.3	24.4	26.6	35	50.8	60.5	68.1	76.5	74.9	47.2
ریژه‌ی وه‌رزی	پایز			هاوین			به‌هار			زستان			
	41.4			25.4			48.8			73.1			

سه‌رچاوه‌/ وزارة النقل والمواصلات، الهيئة العامة للأحوال الجوية والرصد الزلزالي، قسم المناخ، بيانات غير منشورة.

^(۱) علي عبدالزهرة كاضم الوائلي، اسس ومبادئ في علم الطقس والمناخ، مصدر السابق، ص ۸۹.

شيوه‌ی (۶) تيکړای مانگانه‌ی شيوې پيژهي به (%) له ناوچه‌ی ليکولينه‌وه له نيوان سالاني (۱۹۷۰ – ۲۰۱۳)

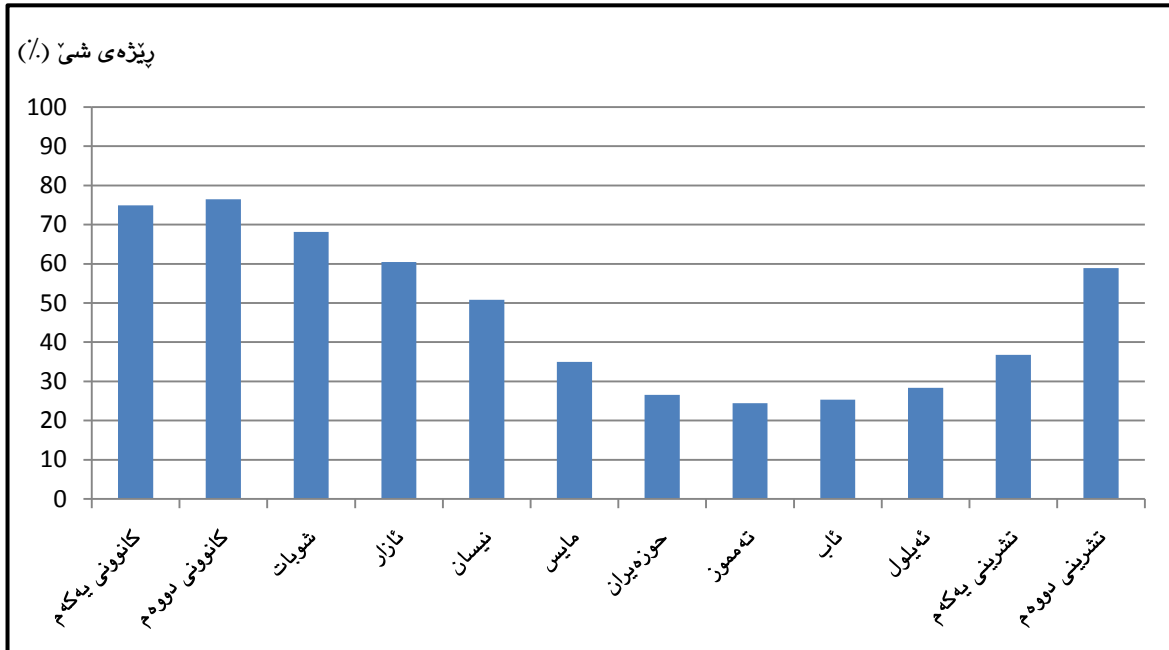

سه‌رچاوه / کارې تويزه‌ر به‌پشت به‌ستن به‌خشته‌ی (۹)

۶) به‌هلم بوون (Evaporation)

گوراني ناوه له دوخي شلي يان په‌قى بو دوخي گازی، کاتيک که وزه‌ی پيويست هه‌بيت بو نه‌وه‌ی بگورپت بو هلمی ناو، به‌هلم بوون له پووبه‌ره ناوييه‌کان و خاک وشوينه جياوازه‌کانی تر که ته‌پيټ پروده‌دات به شيوه‌ی به‌هلم بوون وئاره‌قه‌کردنه‌وه^(۱). نه‌مه‌ش کاریگر ده‌بيت به په‌گه‌زه‌کانی تری ناووه‌وا، له‌وانه تيشکی خور وپله‌ی گه‌رمی، تا بری گه‌يشتنی تيشکی خور بو ناوچه‌که زیاتر بیټ وپله‌ی گه‌رمی به‌رز بیټ بری به‌هلم‌بوون زیاتر ده‌بيت، شی په‌یوه‌نديه‌کی پیچه‌وانه‌ی له‌گه‌ل به‌هلم‌بوون هه‌یه، به‌جوریک تا بری شيوې پيژهي له‌به‌رگه‌ه‌واي ناوچه‌که که‌متر بیټ به‌هلم‌بوون زیاتر ده‌بيت، به‌پیچه‌وانه‌وه تاه‌ه‌واي ناوچه‌که تیر بووبیټ به شی نه‌وا به‌هلم‌بوون که‌متر ده‌بيته‌وه یان ده‌وستیټ، با وه‌کو په‌گه‌زيکی تری ناووه‌وا کاریگری ده‌کاته‌سه‌ر نه‌م پروسه‌یه، به‌جوریک خیرایي با ده‌بيته‌هوی لابردنی هه‌واي شیداری سه‌ر پووی زه‌وی وجیگرته‌وه‌ی به‌ه‌وايه‌کی وشک، نه‌مه‌ش واده‌کات به‌هلم‌بوون زیاتر بیټ^(۲).

(1) Viliam Novak, Evapotranspiration in the Soil-Plant-Atmosphere System, Springer, First edition, 2012, Newyork, London, p11.

(2) فاضل الحسني، مهدي صحاف، مصدر السابق، ص ۸۱-۸۲.

له خشته ی ژماره (۱۰) هوه بۆمان دهرده که ویت، که له ناوچه ی لیکۆلینه وه به تیکرا به هه لمبوون (۳۰۸۴,۸ ملم/سال) ده بیته، له و پێژه یه ش زۆرتین بری به هه لمبوون له وه رزی هاویندا ده بیته که بره که ی به تیکرا ده گاته (۱۴۳۸,۲ ملم/سال)، به هۆی به رزی پله ی گهرمی وکه می شی ی پێژه یی له به رگه هه وای ناوچه که دا، زۆرتین ی ئه و بره ش له مانگی ته موزدا تۆمارکراوه که ده گاته (۵۰۸ ملم/سال)، له هه مان کاتدا که مترین بری به هه لمبوون له وه رزی زستاندا ده بیته که تیکرا که ی (۱۸۷,۲ ملم/سال) ده بیته وله و پێژه یه ش نزمترین ی له مانگی کانونی دووه م ده بیته که (۴۹,۵ ملم/سال) ده بیته. سه باره ت به دوو وه رزه راگوزه ره که تییاندا به هه لمبوون به راورد به وه رزی هاوین وزستان تاراده یه ک مامناوه ند ده بیته، بره که ی به تیکرا له وه رزی له وه رزی به هار (۶۴۲,۲ ملم/سال) و له وه رزی پایز (۸۱۷,۴ ملم/سال) ده بیته. (شیوه ی ۷)، ئه م بره ش جیاواز ده بیته له نیوان به شه کانی باکور و باشوری ناوچه ی لیکۆلینه وه به هۆی جیاوازی به رزونمی و پووپۆشی پوه کی و هه روه ها جیاوازی له ره گه زه کانی تری ناووهه و له وانه پله ی گهرمی، که ده بیته هۆی ئه وه ی به گشتی له به شه کانی باکوری ناوچه که به هه لمبوون که متر بیته به راورد به به شه کانی باشور.

خشته ی (۱۰) تیکرای بری به هه لمبوونی مانگانه و کۆی وه رزانه و سالانه (ملم) به پپی هاوکیشه ی (ئیقاتۆف)^(*) له ناوچه ی لیکۆلینه وه له نیوان سالانی (۱۹۷۰ – ۲۰۱۳)

سال	ک ۱	ک ۲	شوبات	ئازار	نیسان	مایس	حوزه بیان	ته مموز	ئاب	ئه یلول	ت ۱	ت ۲	کۆ
تیکرای مانگانه	61.2	49.5	76.5	116.6	190.7	334.9	444.5	508	485.7	404.2	283.3	129.9	
کۆی وه رزی	زستان			به هار			هاوین			پایز			3084.8
	187.2			642.2			1438.2			817.4			

سه رچاوه / کاری توێژه ره به پشت به ستن به خشته ی ژماره (۵ و ۹).

(*) هاوکیشه ی ئیقاتۆف بۆ دیاریکردنی بری به هه لم بوونی مانگانه:

$$E = 0.0018 (t+25)^2 (100 - a)$$

E: بری به هه لم بوونی مانگانه به (ملم).

t: تیکرای مانگانه ی پله ی گهرمی به (س)

a: شی ی پێژه یی (/).

سه رچاوه / فاضل الحسني، مهدي الصحاف، مصدر السابق، ص ۹۷.

شیوه ی (۷) تیځرای بری به هلم بوونی مانگانه (ملم) به پیی هاوکیشهی (ئیقتوف) له ناوچه ی
لیکولینه وه له نیوان سالانی (۱۹۷۰ - ۲۰۱۳)

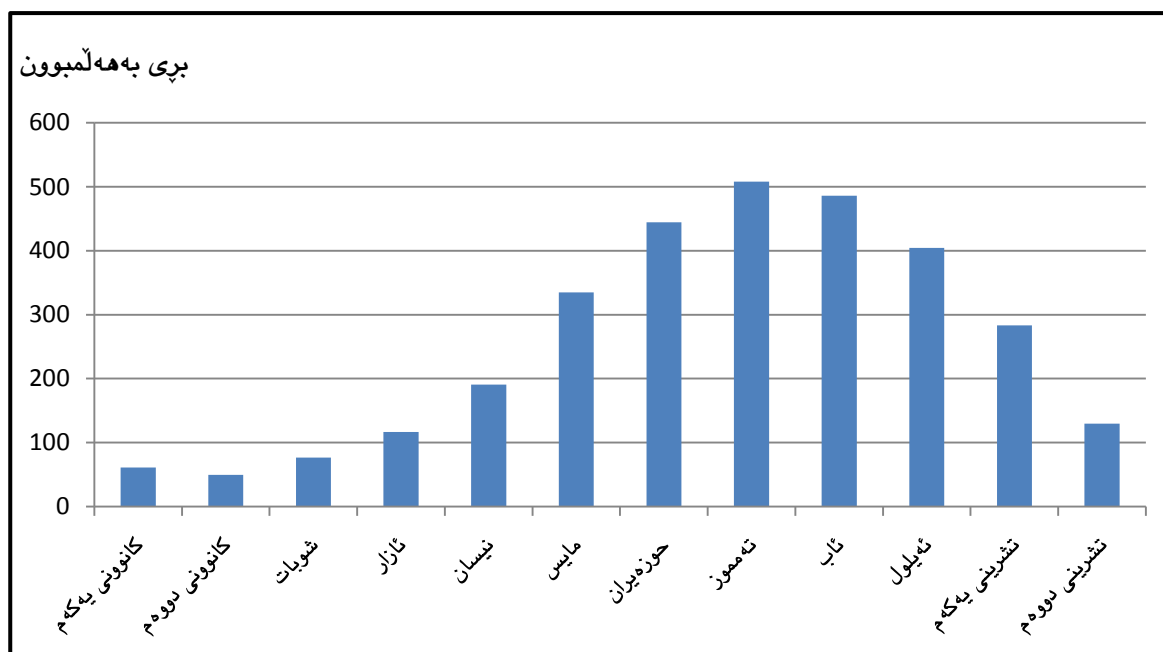

سه رچاوه / کاری تویره به پشت به ستن به خشته ی (۱۰)

بهشی دووهم

شیکردنه‌وهی پارایی ئاووه‌وایی له قه‌زای خانه‌قین

باسی یه‌که‌م / چه‌مکی پارایی ئاووه‌وایی وشیکردنه‌وهی زاراوه‌کان

باسی دووهم / لادان و پارایی له پله‌ی گهرمیدا

باسی سییه‌م / لادان و پارایی له باران باریندا

باسی چوارهم / بونیاتنانی مۆدیلی پارایی و په‌رگیری ئاووه‌وایی له ناوچه‌ی ئیکۆئینه‌وه‌دا

باسی پینجه‌م / ئاراسته‌ی گشتی ئاووه‌ه‌وا و پارایی ئاووه‌وایی له ناوچه‌ی ئیکۆئینه‌وه‌دا

به شی دووهم

شیکردنه ووی پارایی ناوووه وایی له قهزای خانه قین

هه ری می کوردستان ده که ویتته ناوچه یه کی گوازراوه له نیوان ناوچه ی وشک و ناوچه ی مامناوهند، پارایی یه کیکه له سیفته دیاره کانی ناوووه واکه ی، ناوچه ی لیکۆلینه وهش وهکو به شیک له هه ری می کوردستان پارایی له ناوووه واکه یدا له سالیکه وه بۆ سالیکی تر هه یه، بۆیه ئامانج له م به شه ناساندنی چه مکی پارایی ناوووه وایی و جیاکردنه وه یه تی له زاراوه کانی تری په یوه ست به گۆرپانکاری ناوووه وایی، هه روه ها شیکردنه وه ی لادان و پارایی له په گه زه سه ره کییه کانی ناوووه واه له ماوه ی وه رگیراودا له ناوچه ی لیکۆلینه وه، ئه ویش به پینگه ی ئاماری تایبته به لادان و پارایی و به راوردکردنی په گه زه ناوووه واییه کان به تیکرپای گشتی په گه زه که ده بیته، به مه به سستی خستنه پووی کاریگه ری ئه و پاراییه ی که له ناوووه وای ناوچه که دا هه یه له سه ر ژینگه ی سروشتی به گشتی و کاریگه ری له سه ر دیارده ی وشکی و پرۆسه جیۆمۆرفییه کان و خاک و پوهه کی سروشتی به تایبته.

باسی یه که م / چه مکی پارایی ناوووه وایی و شیکردنه ووی زاراوه کان

ناوووه واه به گشتی بریتیه له تایبته تمه ندی سه ره کی و دیاری بارودۆخی که ش وهه واه له ناوچه یه کی دیاریکراودا بۆ ماوه یه کی دریز، یان بریتیه له تیکرپای که ش بۆ ماوه یه کی زه مه نی دیاریکراو⁽¹⁾، ئه ویش له پینگه ی سوپی به رگه هه واه و کارلیکی له گه ل ته وژمی زه ریاکان و تایبته تمه ندی وشکانی کیشوه ره کان دیاریده کریت، وهکو به رز و نزمی و ئه لبیدۆ و پووپۆشی پوهه کی وشکی و چه ند هۆکارلیکی تر⁽²⁾. ناوووه واه سستمیکی هه ستیاره و پیکدیته له کارلیکی نیوان چه ند په گه زیکی سه ره کی وهه ر گۆرپانکاریه که له په گه زانه دا پووبدات ده بیته هۆی پوودانی گۆرپانکاری له ناوووه وادا، که واته بیرۆکه یه کی هه له یه ئه گه ر ناوووه واه به جیگیر دابنریت، چونکه ئه گه ر تیبینی ناوووه وای کۆنی زه وی بکه ین ئه واه ده بینین توشی زنجیره یه که گۆرپانکاری گه وه و پارایی له په گه زه کانییدا بووه ته وه، له بهر ئه وهش لیکۆلینه وه ی پارایی و گۆرپانکاری ناوووه وایی سه ریه لدا بۆ ئاماره کردن به و که موکورتیانه ی که له پیناسه ی ناوووه وادا هه یه به گشتی، بۆ زیاتر پوونکردنه وه ی پارایی و جیاکردنه وه ی له گۆرپانکاری ناوووه وایی و دیارده کانی تر، لیته دا زاراوه کان لیک جیا ده که ینه وه:

(1) Thomas Farmer, Gohn cook, Climate change Science, Amodern synthesis, op.cit, p.510.

(2) Marcel Leroux, Global Warming, myth or reality, Springer & Praxis, First edition, chichester, uk, 2005, p.42.

١) سىستىمى ئاوهه وايى (نظام المناخي - Climate System)

سىستىمى ئاوهه و سىستىمىكى ژۆر ئالۆزه لە پىنج پەگەزى سەرەكى پىكدىت، ئەوانىش بەرگى گازى وبەرگى ئاويى وبەرگى بەردىن و بەرگى بەستوو بەرگى زىندەگى و كارلىكى نيوانيان. ھەر گۆرانيك لە يەككە لە و پەگەزانەدا پووبدات كاريگەرى لە سەر تەواوى سىستەمەكە دەبىت، ئەم سىستەمەش لە ماوہەيەكدا لە ژىر كاريگەرى فاكتەرى داينامىكى خوييدا گەشە دەكات، كە بە كاردارى ھىزى دەرەكى دەناسىت، وەك گېرگان و جياوازي لە چالاكئىيەكانى خۆر و گۆراني گەردوونى، جگە لەوھش گۆرپىنى سىستەمى بەكارھىنانى زەوى^(١).

٢) گۆرانيكارى ئاوهه وايى (تغير المناخي - Climate Change)

لە ئىستادا گۆرانيكارى ئاوهه وايى بوو تە دياردەيەكى جىھانى، كە جياوازي ھەيە لە نيوان پىناسەكانى تايبەت بە گۆرانيكارى ئاوهه وايى لە كۆن و ئىستادا، گۆرانيكارى ئاوهه وايى لە كۆندا گۆرانيكى دياربوو لە ئاوهه وايى گۆي زەوى لە نيوان دوو ماوہى زەمەنىي دور و دريژدا، ھەزاران تا ملىۆنان سال، لە كاتىكدا گۆرانيكارى ئاوهه وايى لە ئىستادا بە ھۆي كاريگەرى چالاكى نادروستى مرقۆھە دەبىت، كە برىتيە لە ھەر زيادبوون يان كەمبوونەوہەيەك لە پىكھاتەكانى بەرگى گازى لە ماوہەيەكى ديارىكرادا. بەلام دەستەي حكومى نيودەولتەي تايبەت بە گۆراني ئاوهه وايى (IPCC)^(*)، بەم شىوہەيە پىناسەي كردووە (گۆرانيكارى ئاوهه وايى زاراوہەيەكە ئاماژە دەكات بە پوودانى گۆرانيكارى يان لادان لە بارودۆخى باوي ئاوهه وايى، وەكو پلەي گەرمى وباران وبا، كە چەند دەيەيەك يان زياتر دەخايەنيت، ئەوھش بە ھۆي پروسە سروشتىيە ناوہەكئىيەكان يان كاريگەرييە دەرەكئىيەكان، يان ئەو گۆرانيكارىيە بەردەوامانەي كە لە پىكھاتەكانى بەرگى ھەوادا پوودەدات بە ھۆي مرقۆھەوہ)^(٢). كەواتە گۆرانيكارى ئاوهه وايى ئەو گۆرانيكارىيەكە لە ناوہندى بەھاي پەگەزەكانى ئاوهه وايى دروستدەبىت و لە كاتى ئىستادا فاكتەرە مرقۆيەكان پۆلكى گرنگان ھەيە

(1) Thomas Farmer, Gohn cook, Climate change Science, Amodern synthesis, op.cit, p.514.

(*) دەستەي حكومى نيودەولتەي تايبەت بە گۆراني ئاوهه وايى (الهيئة الدولية المعنية بتغير المناخ - Intergovernmental Panel on Climate change) پىنچراوى جىھانى كەشناسى (wmo) دايمە زانندووە بە ھارىكارى لە گەل پروجرامى نەتەوہە يەكگرتووەكان بۆ ژىنگە (UNEP) لە سالى ١٩٩٨ بە مەبەستى ھەلسەنگاندنى نوسراوہ زانستى وھونەرييەكانى تايبەت بە گۆرانيكارى ئاوهه وايى كاريگەرييە ديارەكانى، بۆ خۆگونجاندن لە گەل گۆرانيكارى ئاوهه وايى و كەمكردنەوہى توندبەكەي.

بروانە/ (الهيئة الدولية المعنية بتغير المناخ (IPCC)، تقرير تغير المناخ ١٩٩٧، التأثيرات الاقليمية لتغير المناخ.)

(٢) الهيئة الدولية المعنية بتغير المناخ (IPCC)، تقرير تغير المناخ ٢٠٠٧، ملخص قاعدة العلوم الفيزيائية، ص ١٤٥.

لەدروستبەوونى ئەو گۆرپانكارىيانەدا^(۱)، ئەمە سەرەپاي ھۆكارە سەروشتىيەكانى وەكو گۆرپانكارى لە خولگەي گەردوون وجولەي تەكتۆنى و بەرزبەوونەوھى شاخەكان و پەلەي خۆر و چالاكى گۆرپانەكان كە پيشتر ھۆكارى سەرەكى ئەو گۆرپانكارىيانە بوون^(۲). ئەمەش ماناي فراوانى ھەيە كە زانا (Landsberg) ئەو گۆرپانكارىيانەي بۆ چەند جۆرئىك پۆلئىنكردووه، لەوانە^(۳):

– كودەتاي ئاوهوھەوايى (انقلاب مناخي – Climatic Revolution): كە بۆ ماوهي زياتر لە مليونئىك سال دريژە دەكيشئىت.

– گۆرپانكارى ئاوهوھەوايى (تغير مناخي – Climatic Change): ماوهكەي لە نيوان دە ھەزار سال بۆ يەك مليونئىك سال دەخايەئىت.

– پارايىي ئاوهوھەوايى (التذبذب المناخي – Climatic Fluctuation): ماوهكەي لە دە سالەوھە بۆ ھەزار سال دەبئىت.

– دووبارەبوونەوھى ئاوهوھەوايى (تكرار المناخي – Climatic Iteration): كەمتر لە دە سال.

۳ پارايىي ئاوهوھەوايى (التذبذب المناخي – Climatic Fluctuation or Variability)

مەبەست لە پارايىي ئاوهوھەوايى، بىرى گۆرپانكارىيە لە پەگەزەكانى ئاوهوھەوا لە نيوان مانگەكانى سال يان لە نيوان سالئىك بۆ سالئىكى تر بەراورد بە تىكراكانيان، ئەگەر بە پۆزەتيف يان نىگەتيف بئىت^(۴)، يان ئەو بارودۆخەيە كە تئيدا ئاراستەي ئاوهوھەوا بە بەردەوامى پيچەوانە دەبئىتەوھە و پەگەزەكانى ئاوهوھەوا لە سەروو يان خوارووي تىكراكانيانەوھە دەبن^(۵). (شىئوھى ۸)، دەتوانين پارايىي ئاوهوھەوايى دابەش بەكەين بۆ دوو بەش ئەوانئىش^(۶):

– پارايىي مەجەب: كە تئيدا نرخی پەگەزەكان و بارودۆخى ئاوهوھەوايى لە سەرەوھى تىكراكانە.

– پارايىي سالب: ليرەدا نرخی پەگەزەكان و بارودۆخى ئاوهوھەوايى لە خوارەوھى تىكراپە.

(۱) لقمان وسو عمر، مصدر السابق، ص ۶۴.

(۲) ھاوپۆي ياسين محەمەد ئەمين، گۆرپانكارى ئاوهوھەوا و كارىگەرى لەسەر ژىنگەي سلئمانى و دەوروبەرى، سەرچاوهي پيشوو، ل ۱۹-۲۵.

(۳) يوسف محمد علي حاتم الهذال، مصدر السابق، ص ۱۲.

(۴) عادل سعيد الراوي، قصي عبدالمجيد السامرائي، المناخ التطبيقي، دار الكتب للطباعة والنشر، موصل ۱۹۹۰، ص ۳۳۱.

(۵) يوسف محمد علي حاتم الهذال، مصدر السابق، ص ۱۲.

(۶) نادر محمد صيام، حالات الغلاف الجوي، الطقس و المناخ، سلسلة علم المناخ، العدد ۱، ۲۰۱۲، ص ۲۱.

شیۆه‌ی (٨) خستنه‌پرووی رهوتی ناووهه‌وایی به‌پیی زنجیره‌ی کات

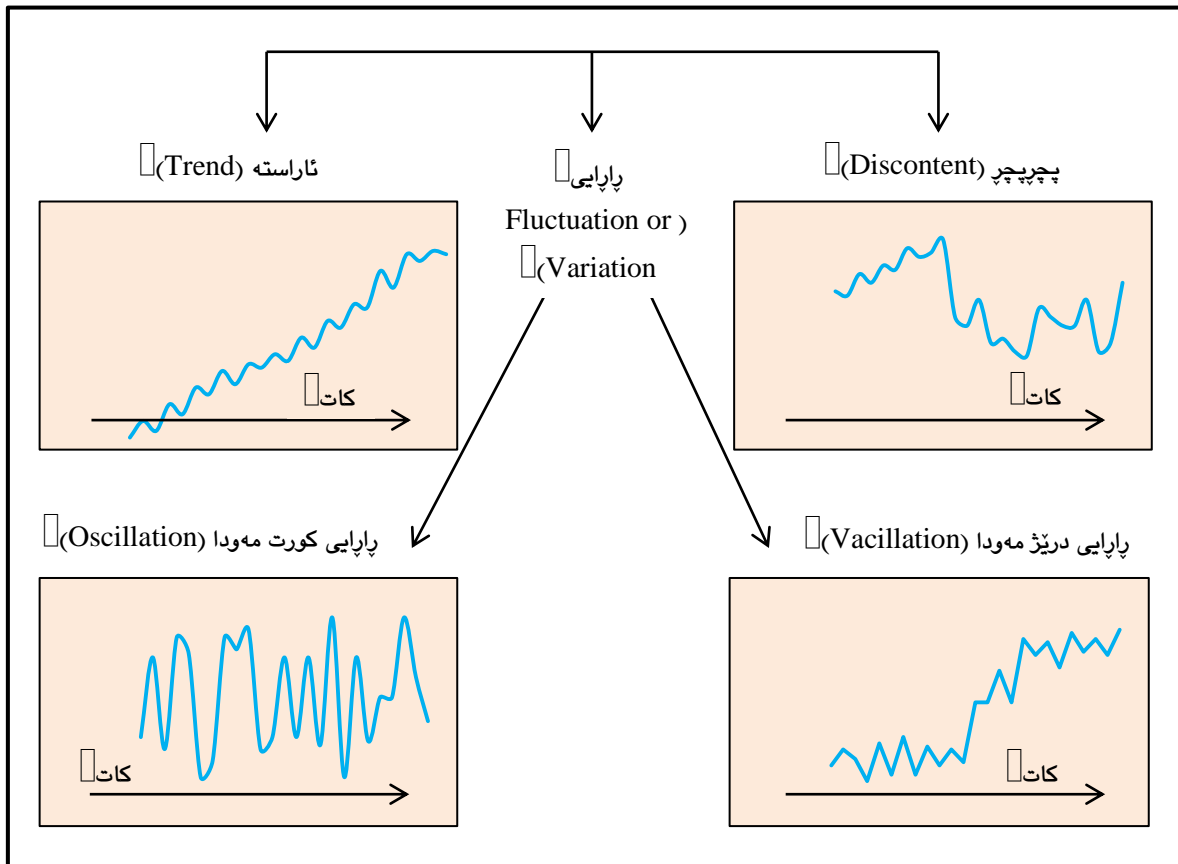

سه‌رچاوه / یوسف محمد علي حاتم الهذال، التذبذب والاتجاه في عناصر وظواهر مناخ العراق ودورتها خلال مدة التسجيل المناخي، أطروحة دكتوراه (غير منشورة)، جامعة بغداد، كلية التربية ابن رشد، ١٩٩٩، ص ١١.

٤) په‌رگه‌ری ناووهه‌وایی (تطرف المناخي – Climatic Extreme)

واته گه‌یشتنی هه‌ندیک ره‌گه‌زی ناووهه‌وا یان بارودۆخی که‌ش بۆ ئاستیکی زۆر به‌رز یان زۆر نزم، واته‌ لادانیکی زۆر له‌ ناووهه‌وای ناوچه‌یه‌ک له‌ تیکرایی ئاسایی خۆی له‌ ماوه‌یه‌کی دیاریکراودا، ئەم بارودۆخه‌ دیارده‌ی وا دروستده‌کات که‌ ببه‌یته‌ هۆی تیکچوون و زیان و کاره‌ساتی مرۆیی و کشتوکالی و پوهه‌کی و ئازه‌لی و ده‌به‌یته‌ هۆی تیکچوونی گه‌وره‌ له‌ سیستمی ژینگه‌.

٥) وه‌رزیتی ناووهه‌وایی (الفصلية المناخي – Climatic Seasonality)

مه‌به‌ست له‌ وه‌رزیتی ناووهه‌وایی، به‌دوای یه‌کده‌هاتنی سروشتی و ئاسایی وه‌رزه‌کانی ساله‌، که‌ له‌ نه‌جی سوره‌پانه‌وه‌ی زه‌وی به‌ ده‌وری خۆر و لاری ته‌وه‌ره‌که‌ی له‌ باری ستونی به‌ گۆشه‌ی (٢٣° ٢٧') و (٢٢° ٤٥') دروستده‌بێت. که‌ وه‌رزنی زستان دێت و به‌ دوایدا وه‌رزنی به‌هار و ئینجا هاوین و دواتر پایز له‌ هه‌ر سالیکدا، یان سال دابه‌شده‌بێت بۆ دوو وه‌رزیه‌کیکیان سارد و ئه‌وێتریان

گهرم، یان یه کیکیان وشک و ئه ویتریان شیدار، یان به پیچه وانه وه^(۱). لیږده دا پیویسته جیاوازی بکریت له نیوان وهزیتی ناووهه وایی و پارایی وهزانه له ناووهه وادا، که پارایی وهزانه بریتیه له به رزبوونه وه یان نزمبوونه وهی تیڅراکانی ره گهزه ناووهه واییه کان له وهزیکدا به راورد به تیڅرای گشتی وهززه که.

۶) هه لگه پانه وهی ناووهه وایی (تقلبیه المناخ – Climate Variability)

بریتیه له دابه زین یان به رزبوونه وهی نرخه په گهزه کانی ناووهه وایی له تیڅرای گشتی بۆ ماوهی چند سالی له سهر یهک، ده کریت ماوهی ده یه یهک (ده سال) بخایه نییت یان زیاتر یان که متر، کۆتایی دیت به گه پانه وهی ناووهه وایی بۆ حالتهی ئاسایی یان پیچه وانهی ئه و حالته^(۲).

۷) ئالوگۆری ناووهه وایی (تحول المناخ او زحرحة المناخ – Climate Shift)

واته گۆرانیکی گه وره وخیڅرای پیژیهی له نرخه ناوهندی ره گهزه کانی ناووهه وایی که وهکو ئاماژه یهک بۆ پروودانی گۆرانکاری له سیستمی ناووهه وایی ده بییت، به کارهینانی ئه م زارواوه یه به ئاماژه یهک ده بییت که یه کسانه له گه ل گۆرانکاری له سروشتی دیاردهی نیئو- پارایی باشور^(۳).

۸) گۆرانکاری ناووهه وایی له ناکاو (تغير المناخ المفاجئ – Abrupt Climate Change)

ناوده بریت به گۆرانکاری خیرای ناووهه وایی، یان بارودۆخی کت وپری ناووهه وایی (المفاجآت المناخية)، زۆر جار وشه ی له ناکاو (المفاجئ) ئاماژه یه بۆ پشتینه یهکی زه مه نی، که تییدا پروودانی ئه و پرۆسانه ی که به رپرسن له دروستبوونی ئه و گۆرانکاریانه به خیراییهک ده بییت ئه و پشتینه کاتییه باوه تیده په پینیت، که گۆرانکاری له بارودۆخی ناووهه وایی تییدا پرووده دات، به لام پیویستی به کاریگه ری دهره کی نییه بۆ دروستکردنی هه موو گۆرانکاریه له ناکاوه کانی بارودۆخی ناووهه وایی، چونکه هه ندیک له و گۆرانکاریه له ناکاوانه به خولیک ده بییت که پیکخستنه وهی دراماتیکی هه یه له ئه نجامی جیاوازی پله ی گه رمی وتوانه وهی خیرای به سته له که کان وتوانه وهی گه وره ی خاکی لاواز، یان زۆربوونی هه ناسه دانی خاک که سه رده کیشیت بۆ گۆرانکاری خیرا له سوپی کاربوون^(۴).

(۱) نادر محمد صیام، مصدر السابق، ص ۳۰.

(۲) قصی فاضل الحسینی، مصدر السابق، ص ۱۱.

(۳) ولید عباس عبدالراضی حسان، التغير في بعض عناصر المناخ بدلًا النيل خلال قرن العشرين، دراسة باستخدام نظم معلومات الجغرافية، رسالة ماجستير (منقول بواسطة www.pdfactory.com)، ۲۰۰۹، ص ۱۵.

(۴) قصی فاضل الحسینی، مصدر السابق، ص ۱۲.

٩) ئاراستەى ناووهه وایی (الاتجاه المناخي – Climatic Trend)

پوودانى بەرزبوونه ووهیه کی بەردەوام یان نزمبوونه ووهیه کی بەردەوامی بەهای پەگەزەکان و دیارده ناووهه واییه کانه، لەگەڵ دروستبوونی بارودۆخیکی ناجیگیر لەو ئاراستەیه دا^(١).

١٠) سیناریۆی ناووهه وایی (سیناریو المناخ – Climate Scenario)

سیناریۆی ناووهه وایی خستنه پروویه کی (ویناکردن) لۆژیکی گونجاو و سادەیه بۆ ئەو بارودۆخه ناووهه واییه کی له داهاتوودا بالادەست دەبیت، ئەویش بە پالپشتی کۆمه لێکی زۆر لەو پەيوه ندىیه ناووهه واییه ناوخۆییانه کی دانراون بۆ مەبهستی گەران و لیکۆلینه وهی ئەو گۆرانکارییه پیشبىنی کراوانه کی له ناووهه وادا دروستدهبیت وله چالاکی مرقه وه سه رچاوه کی گرتووه . سیناریۆی گۆرانی ناووهه واییه بریتیه له جیاوازی نیوان ئەو سیناریۆ ناووهه واییه کی دانراوه لەگەڵ سیناریۆی ئیستادا^(٢).

کەواته پارایی ناووهه وایی بەرزبوونه وه یان نزمبوونه وهی پەگەزەکانی ناووهه واییه بەراورد بە تیکرایی گشتی له ناوچه یه کی دیاریکراودا، ئەو لیکۆلینه وه جیۆلۆجی و بایۆلۆجی و میژووویانه کی گرنگی به ناووهه وایی عیراق وله چوارچۆیه ویدا ناوچه کی لیکۆلینه وه دەدەن، جەخت لەسەر ئەوه دەکەنه وه که ناووهه وایی عیراق له پیش (٥٠٠٠) ساله وه تا ئیستا به گشتی لهسەر ئەم بارودۆخه کی ئیستای جیگیر بووه، ئەوهشی له و ماوه یه دا پرویداه له جیاوازی له بارودۆخی کهش و ناووهه واییه له حاله تی پارایی تینه په رپوه^(٣). زۆریه کی لیکۆلینه وه کانی نیش ناماژ به وه ده که ن که هۆکاره کانی پارایی پارایی ناووهه وایی په یوه سته به پرۆسه ناوه کییه کانه وه که له نیوان پیکهاته کانی سیستمی گۆی زهوی خۆیدا پووده دات و کاریگه ری ده کاته سه ری و پیی کاریگه ر ده بیت، دواتر ده بیته هۆی پوودانی په رگیری و ئالۆشی (شدوژ)، که له پیوه ریکی فراواندا له سوپی گشتی که شدا له سالیکه وه بۆ سالیکی تریان چه ند سالیکی یه ک له دوا ی یه ک پووده دات، ئەم په رگیری و ئالۆشییه کی ناووهه واییه ده بیته هۆی ریگریکردن یان خیراکردنی پرۆسه کی گواستنه وه کی گه رمی و شی له پشتینه جوگرافییه کانه وه، که له کۆتاییدا ده بیته هۆی جیاوازی و پارایی ناووهه وایی ناوچه جیاوازه کانی سه ر

(١) یوسف محمد علي حاتم الهذال، مصدر السابق، ص ١٢.

(٢) الهيئة الدولية المعنية للتغير المناخ (IPCC)، التقرير التجميعي، ٢٠٠١، ص ١٤٦.

(٣) یوسف محمد علي حاتم الهذال، مصدر السابق، ص ١٣٥.

زەوى. بەلام زانايان رايان جياوازه لەسەر ھۆکارەکانى پوودانى ئالۆشى لە سوپى بادا، ھەندىکيان ھۆيەكەى دەگەپىننەو ھە بۆ گۆرپانکاري لە بەرگى گازی و زيادبوونى تۆز و ھەلۆاسراوھەکانى ناوى و ھەندىكى تريان ئەو جياوازييەى كە لە ئاوهەوادا پوودەدات دەگەپىننەو ھە بۆ سوپى پەلەى خۆر، كە بەگشتى ھەر (۱۱ - ۲۲) سال جارێك پوودەدات، بە شىوھەيەك كاتێك كە پەلەى خۆر لە ئاستىكى بەرزدا بێت ئەوا وزەى گەرمى خۆريش زياد دەكات و بە پىچەوانەشەو، واتە پەلەى گەرمى بەرز دەبێتەو ھە بە زيادبوونى پەلەى خۆر و دادەبەزىت بە كەمبوونى، بەلام زانايانى ھاوچەرخى ئاوهەوا و مېتېئورۆلۆجى وايدەبينن ئەو پاراييەى كە ھەيە تەنھا جياوازييەكى ئاساييە لە بارودۆخى ئاوهەوادا دروستدەبێت ولە پىشبينىيە ئاماريەھەكانى ئاوهەوادا دەردەكەوێت^(۱).

باسى دوووم / لادان و پارايى ئە پەلەكانى گەرميدا

پەلەى گەرمى يەكێكە لە شىوھەكانى وزە، كە گرنگترين پەگەزى ئاوهەوايە و كاريگەرى راستەوخۆى لەسەر پەگەزەكانى تری ئاوهەوا و پەگەزەكانى سيستەمى ژينگەى سروشتى ھەيە، ھەروەھا پەنگدانەوھى لە سەر پەگەزەكانى سيستەمى ژينگە لە پرووى گەشەکردنى پووهكى سروشتى و سنورداربوونى ھەيە، ھەروەك كاريگەرى دەكاتە سەر پروسەى كەشكاري فيزيايى و كيميائي بەردەكان و بونياتنانى خاك^(۲).

ئەو ھۆكارانەى كار لە ئاوهەواى عىراق بەگشتى و لە چوارچىوھەيدا ناوچەى لىكۆلینەو دەكەن، پۆلێكى گرنكى ھەبوو لەوھى كە ناوچەى لىكۆلینەو سەر بە ھەريمى ئاوهەواى نيمچە وشك بێت، كە ھاوينى گەرم و زستانى مامناوھەندە و مەوداى گەرمى پۆژانە و سالانەى بەرزە، بەگشتى لە وەرزى ھاويندا پەلەى گەرمى بەرز دەبێتەو، بەھۆى كۆمەلێك ھۆكارى وەكو دريژى پۆژ و گۆشەى كەوتنى تيشكى خۆر و سامالى ئاسمان و كاريگەربوونى ناوچەكە بە تۆپەلەھەواى خولگەيى گەرم (cT) و تۆپەلەھەواى دەريايى (mT)، بەپىچەوانەو ھە لە وەرزى زستاندا پەلەى گەرمى دادەبەزىت، بەھۆى كورتى پۆژ ولارى گۆشەى خۆرکەوتن، جگە لەوھش لە وەرزى زستاندا ناوچەكە

(۱) نادر محمد صيام، مصدر السابق، ص ۳۳-۳۴.

(۲) نعمان شحادة، مصدر السابق، ص ۹۳.

کاریگەر دەبیت بە تۆپه لههه وای جه مسهری کیشوهری (CP)^(١)، ههروهها له دوو وهززه راگوزهره که به گشتی پله کانی گهرا مامناوهنده بهراورد به وهززی هاوین وزستان.

وهك له خشه ی ژماره (١١) دا دیاره تیکرای سالانه ی پله ی گهرمی له ناوچه ی لیکۆلینه وه به گشتی (٩، ٢٢^٥ س)یه، به لام لادان لهو تیکرایه دا پووده دات به ئاراسته ی به رزبوونه وه یان نزمبوونه وه له سالیکه وه بۆ سالیکی تر. ناوچه کانی پۆژه لاتی ده ریای ناوه پاست و باکوری نیمچه دوورگی عه رب و له چوارچیه ویدا ناوچه ی لیکۆلینه وه، له زۆربه ی ساله کاندای پووبه رووی شه پۆلی گهرمی ده بنه وه له کاتی دیاریکراوی سالدا، به مهش لهو ساله دا پله ی گهرمی له تیکرای گشتی به رزتر ده بیته وه^(٢)، یان به هۆی هه لکردنی شه پۆلی سه رما له وهززی زستاندا که ژماره ی پۆژه کانی هه لکردنی له سالیکه وه بۆ سالیکی تر ده گۆرپیت و ده بیته هۆی لادانی پله ی گهرمی ئه و ساله له تیکرا^(٣)، هه موو ئه وانهش ده بنه هۆی دروستبوونی پارایی له پله کانی گهرمی که کاریگه ری دیاریان ده بیته له سه ر ژینگه ی سروشتی ناوچه که. بۆیه بۆ شیکردنه وه ی لادان و پارایی له تیکراکانی پله ی گهرمی داتا کان دابه شکراوه بۆ چوار خولی ناووهه وایی^(*) به پیی سوپی په له ی خۆر^(**).

(١) أزهار سلمان هادي، التذبذب المناخي وأثره في تباين حدود الأقاليم المناخية في العراق، مصدر السابق، ص ٥٣.

(٢) علي صبري محمود ابو حسين، موجات الحر في الأردن (١٩٦٠ - ٢٠٠٠)، أطروحة دكتوراه (غير منشورة)، الجامعة الأردنية، كلية الدراسات العليا، ٢٠٠١، ص ٢.

(٣) سالار علي خضر الدزبي، بشرى أحمد جواد كاظم، تحديد خصائص موجة برد (المربعانية) في مناخ العراق، مجلة كلية التربية للبنات، المجلد ٢١، ٢٠١٠، ص ٢٥٨.

(*) خولی ناووهه وایی (دورة المناخية - Climatic cycle): دووباره بوونه وه ی ریکخراوی راسته قینه یان گریمان بۆکراوه له زنجیره یه کی تۆمارکردنی ره گه زه کانی ناووهه وادا. (لیره دا خولی ناووهه وایی گریمانکراو په یره و کراوه، که هه ر خولیک به ١١ سال دانراوه، به پیی ناوه ندی زه مه نی سوپی په له ی خۆر).

بروانه: (یوسف محمد علي حاتم الهذال، مصدر السابق، ص ١٢).

(**) په له ی خۆر (البقع الشمسية - Sun spot): بریتیه له نزماییه کی فراوانی که مقول له سه ر رووی خۆر، که پله ی گه رمیه که ی (١٧٠٠^٥ س) که مته له پله ی گه رمی به شه کانی تری سه ر رووی خۆر و به شه یوه ی په له ی رهش ده رده که ون. ئه مهش به ماوه ی جیاواز (به تیکرا ١١ سال جاریک) چالاکیه کانی دووباره ده بیته وه و کاریگه ری ده بیته له سه ر ناووهه وای گزی زه ی.

بروانه: (محمد عیاد مقیلی، تطرفات الطقس والمناخ، دار شموع للطباعة والنشر، طبعة الاولى، ٢٠٠٣، ص ٣٣).

خشته‌ی (۱۱) تیکرای مانگانه و وهرزانه و سالانه‌ی پله‌ی گهرمی له ناوچه‌ی لیکۆلینه‌وه له‌هه‌رچوار

خولی ناووهه‌وایی

خول	سال	ک ۱	ک ۲	شوبات	ئازار	نیسان	مایس	حوزه‌بیران	ته‌مموز	ئاب	ئەیلول	ت ۱	ت ۲	تیکرا
خولی یەکەم	1970	12.1	9.5	11.6	15.7	24.7	29.5	33.6	39.5	37	31	23.5	17	23.7
	1971	8.6	10.9	10.8	16.8	18.5	28.4	30.8	34.5	33.1	31.0	22.8	15.7	21.8
	1972	8.2	7.2	8.9	13.7	22.1	24.3	31.5	33.3	35.2	29.8	25.8	15.8	21.3
	1973	9.7	8.2	13.0	15.7	20.8	27.7	29.7	33.9	35.0	30.5	26.0	13.6	22
	1974	8.8	7.8	6.9	15.1	18.3	27.1	29.0	35.1	33.2	30.2	24.8	16.7	21.1
	1975	9.8	8.3	9.7	14.2	21.8	26.2	32.3	34.9	33.9	31.8	22.3	15.8	21.8
	1976	13.7	9.2	9.6	12.7	18.8	27.3	27.3	32.4	33.1	29.3	24.1	15.0	21.6
	1977	11.3	6.8	14.1	18.0	19.0	28.5	28.5	33.9	35.0	31.2	22.0	15.6	22.6
	1978	12.7	10.9	12.9	16.3	21.8	28.3	28.3	32.1	37.4	30.1	26.1	13.1	22.9
	1979	10.4	11.0	13.9	15.9	22.5	28.6	28.6	33.1	34.7	34.6	25.3	18.5	23.5
	1980	10.7	8.3	10.8	15.6	21.9	27.7	27.7	34.0	36.3	29.6	23.7	16.3	22.4
خولی دووهم	1981	13.9	11.6	11.8	15.7	19.8	25.4	32.6	36.6	35.3	32.3	26.9	16.1	23.2
	1982	9.5	10.2	8.6	13.9	22.0	28.4	32.1	34.1	33.6	31.9	23.6	13.7	21.8
	1983	12.8	7.2	10.6	14.0	20.4	28.8	32.2	35.2	33.5	30.3	24.0	20.0	22.4
	1984	12.8	8.7	9.6	14.6	21.2	28.6	31.5	35.6	35.0	30.3	24.0	20.0	22.7
	1985	12.8	8.0	10.1	14.6	21.7	27.6	31.5	35.6	35.0	30.3	24.0	20.0	22.6
	1986	10.6	11.0	13.0	15.3	22.3	26.7	30.9	36.1	36.5	30.9	23.7	18.8	23
	1987	12.5	10.7	12.0	15.3	20.6	29.5	32.9	35.9	35.5	31.6	23.5	17.7	23.1
	1988	11.1	9.6	11.0	15.3	20.8	26.8	31.2	33.2	33.3	29.4	24.9	15.3	21.8
	1989	10.3	7.0	10.4	16.4	23.8	29.8	32.7	36.3	35.2	30.3	26.1	16.8	22.9
	1990	13.0	8.1	10.4	15.5	21.0	29.4	33.7	36.7	34.0	30.3	25.3	18.7	23
	1991	10.5	10.0	10.7	13.4	19.9	27.8	34.1	35.4	34.6	30.2	24.4	17.9	22.4
خولی سێهه‌م	1992	9.0	6.7	8.4	11.4	18.9	26.2	32.0	35.2	33.7	30.6	23.9	16.1	21
	1993	11.8	8.4	10.2	14.6	20.6	26.6	32.9	36.5	35.2	30.6	25.2	14.6	22.3
	1994	11.8	7.8	11.5	16.1	24.1	28.8	32.9	35.2	33.7	32.3	25.5	15.6	22.9
	1995	10.9	9.6	12.3	15.5	20.1	29.6	33.4	34.1	33.9	29.6	23.9	15.6	22.4
	1996	13.8	11.0	13.0	14.4	20.5	30.5	33.4	37.8	35.4	30.6	24.4	17.5	23.5
	1997	11.4	8.9	10.1	12.7	19.7	29.3	33.9	34.9	32.9	30.2	25.0	17.3	22.2
	1998	14.3	8.2	11.4	14.3	21.2	28.7	35.6	37.3	37.5	31.4	25.6	20.3	23.8
	1999	12.6	12.4	13.1	16.4	22.5	30.3	34.4	36.3	36.9	31.2	26.4	16.9	24.1
	2000	11.7	9.2	10.9	15.2	24.9	29.6	33.4	39.6	37.1	30.9	23.3	16.4	23.5
	2001	12.2	10.8	12.0	15.8	23.7	30.0	33.9	38.0	37.0	31.1	24.9	16.7	23.8
	2002	15.0	9.0	12.5	16.6	19.9	27.7	33.4	35.9	34.1	31.3	26.8	17.5	23.3

تهواکهری خشتهی (۱۱).

23.5	17.1	25.8	31.2	35.6	36.9	33.7	28.8	21.8	16.2	12.5	9.0	13.6	2003	جول چواره
23.4	17.3	26.3	31.2	34.8	36.4	33.5	28.3	20.9	16.4	12.5	9.0	14.3	2004	
23.5	17.2	26.1	31.2	35.2	36.7	33.6	28.5	21.3	16.3	12.5	9.3	13.9	2005	
24	16.8	26.4	31.0	36.2	38	35.9	30.5	20.6	17.7	13.7	10.4	10.7	2006	
23.7	17.5	25.1	31.2	36.4	37.1	34.9	31.3	21.7	17.2	11.9	8.6	11.0	2007	
24.1	18.1	26.0	33.6	37.9	37.1	35.2	29.3	23.1	18.2	12.1	7.9	11.3	2008	
23.9	17.8	25.9	31.1	35.9	36.5	34.5	30.1	21.5	17.1	12.9	10.0	13.6	2009	
24.3	18.1	26.0	32.4	37.0	38.1	34.2	29.1	22.5	17.6	13.2	9.5	13.5	2010	
23.9	15.0	25.2	31.2	36.8	38.2	35.3	29.6	23.3	17.3	12.6	9.9	12.0	2011	
24.3	18.7	25.3	32.1	36.7	37.3	35.1	31.2	24.4	15.0	12.8	9.6	13.0	2012	
24	18.9	24.7	31.6	35.8	36.5	34.0	28.0	23.1	16.5	13.8	10.9	13.9	2013	
22.9	16.9	24.9	31	35.1	36.1	33	28.5	21.4	15.5	11.5	9.2	11.8	تیکرای مانگانه و سالانه	
		پایز		هاوین		بههار		زستان		وهرز				
		24.3		34.7		21.8		10.8		تیکرای وهرزی				

سه رچاوه / وزارة النقل والمواصلات، الهيئة العامة للأمناء الجوية والرصد الزلزالي، قسم المناخ، بيانات غير منشورة.

- خانه پهنگراوهکان له ویستگه تۆمار نه کراون و داتای خه ملیتروان.

یه که م / لادان له ناوهندی پلهی گهرمیدا

مه بهست له لادان له ناوهندی^(*) ی پلهی گهرمی، لادانه له ناوهندی پلهی گهرمی مانگانه و وهرزانه و سالانه به ئاراسته ی بهرزبوون یان نزمبوونه وهی پلهکانی گهرمی له تیکرای گشتی مانگ یان وهرزیان سال له ناوچهی لیکۆلینه وه، بهم شیوهیه:

(*) لادان له ناوه راس ت یه کیکه له پیوه رهکانی بلا بوونه وه (دورکه و تنه وه له سه نتهر) بۆ زانینی پادهی لادانی کۆمه لیک ژماره له بهای ناوهنده که ی. بهم شیوهیه:

(تیکرای مانگانه و وهرزانه و سالانه له تیکرای گشتی مانگانه و وهرزانه و سالانه دهرده کریت). ئه گهر ئه نجام به موجب دهرچوو، واته ئه مانگه یان ئه وهرزه یان ئه و ساله لادان به ئاراسته ی بهرزبوونه وهی پلهی گهرمی بووه، به پیچه وانه وه ئه گهر به سالب دهرچوو واته لادان به ئاراسته ی دابه زینی پلهی گهرمییه له تیکرای گشتی.

۱) لادانی مانگانه و وهرزانه

به سهیرکردنی خشتهی ژماره (۱۲ و ۱۳) بۆمان دهرده که ویت که لادان و پارایی له پلهکانی گهرمی مانگانه و وهرزانه به هردوو ئاراستهیی زیادبوون و که م بوون رووده دات، به راورد به تیکرایی گشتی پلهی گهرمی مانگ و وهرزهکان له ههرچوار خولی ناووهه واییدا، به م شیوهیه:

أ) لادان له وهرزی زستاندا

لادان له پلهی گهرمی وهرزی زستاندا جیاوازه له سالیکه وه بۆ سالیکی تر و به پیی خولی ناووهه وایی (شیوهی ۱۰)، ده بینین له خولی ناووهه وایی یه که مدا ژماره ی به های پۆزه تیف (۴) ساله و ژماره ی به های نیگه تیف (۷) ساله، که تییدا گهره ترین به های لادان به ئاراسته ی به رزبوونه وه ی پلهکانی گهرما (+۱,۴) له سالی (۱۹۷۸) و به لام گهره ترین لادان به ئاراسته ی نزم بوونه وه ی پلهکانی گهرما (-۳) له سالی (۱۹۷۴). سه باره ت به لادانی مانگهکانی زستان له و خوله دا ده بینین له مانگی کانوونی یه که م (۳) سالی پۆزه تیف هه یه به رانبه ر به (۸) سالی نیگه تیف، به لام له مانگی کانوونی دووه مدا (۴) سالی پۆزه تیف و (۶) سالی نیگه تیف و (۱) سالی یه کسان هه یه، له مانگی شوباتدا (۵) سالی پۆزه تیف و (۶) سالی نیگه تیف هه یه.

له خولی ناووهه وایی دووه مدا (۳) سالی پۆزه تیف و (۸) سالی نیگه تیف هه یه، له و به هایانه ش گهره ترین لادان به ئاراسته ی به رزبوونه وه ی پلهکانی گهرما له سالی (۱۹۸۱) بووه که (+۱,۶)، و گهره ترین لادانی نیگه تیف (-۱,۶) بووه له سالی (۱۹۸۹)، له و لادانانه ش له مانگی کانوونی یه که م و کانوونی دووه مدا (۶) سالی پۆزه تیف و (۵) سالی نیگه تیف هه یه، ههرچی مانگی شوباته، تییدا لادان به ئاراسته ی به رزبوونه وه ی پلهکانی گهرما له تیکرایی گشتی مانگه که ژماره یان (۳) ساله وله به رانبه ردا (۸) سالی نیگه تیف هه یه.

له خولی ناووهه وایی سییه مدا ژماره ی به های پۆزه تیف له وهرزی زستاندا (۶) ساله و ژماره ی به های نیگه تیف (۵) ساله، و گهره ترین لادان به ئاراسته ی به رزبوونه وه ی پلهکانی گهرما (+۱,۹) بووه له سالی (۱۹۹۹) و گهره ترین لادان به ئاراسته ی نزمبوونه وه ی پلهکانی گهرما (-۲,۸) له سالی (۱۹۹۲) بووه. تییدا له مانگی کانوونی یه که م (۵) سالی پۆزه تیف و (۴) سالی نیگه تیف و (۲) سالی یه کسان هه بووه، له مانگی کانوونی دووه مدا (۴) سالی پۆزه تیف و (۶) سالی نیگه تیف و یه ک سالی یه کسان هه بووه، سه باره ت به لادان له مانگی شوبات له هه مان وهرزدا ژماره ی به های پۆزه تیف (۵) سال و ژماره ی به های نیگه تیف (۵) ساله و یه ک سالی یه کسان هه یه.

خشته‌ی (۱۲) لادانی مانگانه له‌پله‌ی گهرمی به‌راورد به‌تیکرای مانگانه له‌ناوچه‌ی لیکۆلینه‌وه له‌هه‌رچوار خولی ناووه‌ه‌وایی

خول	ساڵ	ک ۱	ک ۲	شوبات	نازار	نیسان	مابیس	حوزه‌بران	ته‌مموز	ئاب	ئه‌یلول	ت ۱	ت ۲	
خولی یه‌که‌م	1970	+0.3	+0.3	+0.1	+0.2	+3.3	+1	+0.6	+3.4	+1.9	0	-1.4	+0.1	
	1971	-3.2	+1.7	-0.7	+1.3	-2.9	-0.1	-2.2	-1.6	-2	0	-2.1	-1.2	
	1972	-3.6	-2	-2.6	-1.8	+0.7	-4.2	-1.5	-2.8	+0.1	-1.2	+0.9	-1.1	
	1973	-2.1	-1	+1.5	+0.2	-0.6	-0.8	-3.3	-2.2	-0.1	-0.5	+1.1	-3.3	
	1974	-3	-1.4	-4.6	-0.4	-3.1	-1.4	-4	-1	-1.9	-0.8	-0.1	-0.2	
	1975	-2	-0.9	-1.8	-1.3	+0.4	-2.3	-0.7	-1.2	-1.2	+0.8	-2.6	-1.1	
	1976	+1.9	0	-1.9	-2.8	-2.6	-1.2	-0.6	-3	-1.6	-1.7	-0.8	-1.9	
	1977	-0.5	-2.4	+2.6	+2.5	-2.4	0	+0.9	-1.1	+0.2	+0.2	+0.2	-2.9	-1.3
	1978	+0.9	+1.7	+1.4	+0.8	+0.4	-0.2	-0.9	+1.3	-1.6	-0.9	+1.2	-3.8	
	1979	-1.4	+1.8	+2.4	+0.4	+1.1	+0.1	+0.1	+0.1	-1.4	-0.5	+2.7	+0.4	+1.6
1980	-1.1	-0.9	-0.7	+0.1	+0.5	-0.8	+1	+0.2	+0.2	-1.2	-1.4	-1.2	-0.6	
خولی دووهم	1981	+2.1	+2.4	+0.3	+0.2	-1.6	-3.1	-0.4	+0.5	+0.2	+1.3	+2	-0.8	
	1982	-2.3	+1	-2.9	-1.6	+0.6	-0.1	-0.9	-2	-1.5	+0.9	-1.3	-3.2	
	1983	+1	-2	-0.9	-1.5	-1	+0.3	-0.8	-0.9	-1.6	-0.7	-0.9	+3.1	
	1984	+1	-0.5	-1.9	-0.9	-0.2	+0.1	-1.5	-0.5	-0.1	-0.7	-0.9	+3.1	
	1985	+1	-1.25	-1.4	-0.9	+0.3	-0.9	-1.5	-0.5	-0.1	-0.7	-0.9	+3.1	
	1986	-1.2	+1.75	+1.45	-0.25	+0.9	-1.85	-2.1	-0.05	+1.4	-0.1	-1.2	+1.9	
	1987	+0.7	+1.5	+0.5	-0.2	-0.8	+0.95	-0.15	-0.2	+0.4	+0.6	-1.4	+0.8	
	1988	-0.7	+0.4	-0.5	-0.2	-0.6	-1.7	-1.8	-2.9	-1.8	-1.8	0	-1.6	
	1989	-1.5	-2.2	-1.1	+0.9	+2.4	+1.3	-0.3	+0.2	+0.1	-0.7	+1.2	-0.1	
	1990	+1.2	-1.1	-1.1	0	-0.4	+0.9	+0.7	+0.6	-1.1	-0.7	+0.4	+1.8	
	1991	-1.3	+0.8	-0.8	-2.1	-1.5	-0.7	+1.1	-0.7	-0.5	-0.8	-0.5	+1	

ته‌واکهری خشته‌ی (۱۲). □

-0.8	-1	-0.4	-1.4	-0.9	-1	-2.3	-2.5	-4.1	-3.1	-2.5	-2.8	1992	خول سێیه‌م
-2.3	+0.3	-0.4	+0.1	+0.4	-0.1	-1.9	-0.8	-0.9	-1.3	-0.8	0	1993	
-1.3	+0.6	+1.3	-1.4	-0.9	-0.1	+0.3	+2.7	+0.6	0	-1.4	0	1994	
-1.3	-1	-1.4	-1.2	-2	+0.4	+1.1	-1.3	0	+0.8	+0.4	-0.9	1995	
+0.6	-0.5	-0.4	+0.3	+1.7	+0.4	+2	-0.9	-1.1	+1.5	+1.8	+2	1996	
+0.4	+0.1	-0.8	-2.2	-1.2	+0.9	+0.8	-1.7	-2.8	-1.4	-0.3	-0.4	1997	
+3.4	+0.7	+0.4	+2.4	+1.2	+2.6	+0.2	-0.2	-1.2	-0.1	-1	+2.5	1998	
0	+1.5	+0.2	+1.8	+0.2	+1.4	+1.8	+1.1	+0.9	+1.6	+3.2	+0.8	1999	
-0.5	-1.6	-0.1	+2	+3.5	+0.4	+1.1	+3.5	-0.3	-0.6	0	-0.1	2000	
-0.25	0	+0.1	+1.9	+1.9	+0.9	+1.45	+2.3	+0.3	+0.5	+1.6	+0.4	2001	
+0.6	+1.9	+0.3	-1	-0.2	+0.4	-0.8	-1.5	+1.1	+1	-0.2	+3.2	2002	
+0.2	+0.9	+0.2	+0.5	+0.8	+0.7	+0.3	+0.4	+0.7	+1	-0.2	+1.8	2003	
+0.4	+1.4	+0.2	-0.3	+0.3	+0.5	-0.2	-0.5	+0.9	+1	-0.2	+2.5	2004	
+0.3	+1.2	+0.2	+0.1	+0.6	+0.6	+0.04	-0.1	+0.8	+1	+0.1	+2.1	2005	
-0.1	+1.5	0	+1.1	+1.9	+2.9	+2	-0.8	+2.2	+2.2	+1.2	-1.1	2006	
+0.6	+0.2	+0.2	+1.3	+1	+1.9	+2.8	+0.3	+1.7	+0.4	-0.6	-0.8	2007	
+1.2	+1.1	+2.6	+2.8	+1	+2.2	+0.8	+1.7	+2.7	+0.6	-1.3	-0.5	2008	
+0.9	+1	+0.1	+0.8	+0.4	+1.5	+1.6	+0.1	+1.6	+1.4	+0.8	+1.8	2009	
+1.2	+1.1	+1.4	+1.9	+2	+1.2	+0.6	+1.1	+2.1	+1.7	+0.3	+1.7	2010	
-1.9	+0.3	+0.2	+1.7	+2.1	+2.3	+1.1	+1.9	+1.8	+1.1	+0.7	+0.2	2011	
+1.8	+0.4	+1.1	+1.6	+1.2	+2.1	+2.7	+3	-0.5	+1.3	+0.4	+1.2	2012	
+2	-0.2	+0.6	+0.7	+0.4	+1	-0.5	+1.7	+1	+2.3	+1.7	+2.1	2013	

سه‌رچاوه / کاری توێژهر به‌پشت به‌ستن به‌خشته‌ی ژماره (۱۱).

شیوه‌کانی (۹) لادانی مانگانه له‌تیکرای پله‌ی گهرمی مانگانه له‌ناوچه‌ی لی‌کۆلینه‌وه له‌هه‌رچوار خولی ناووهه‌وایی

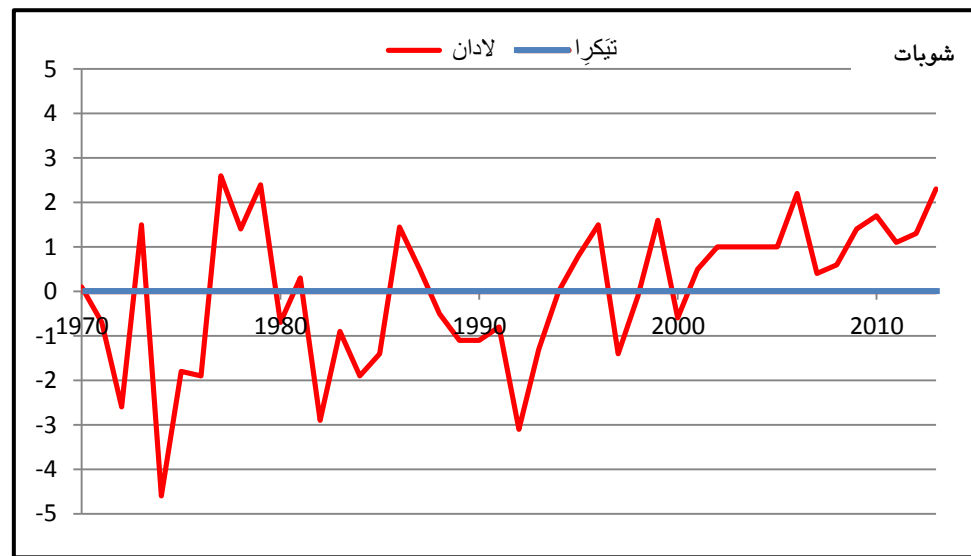
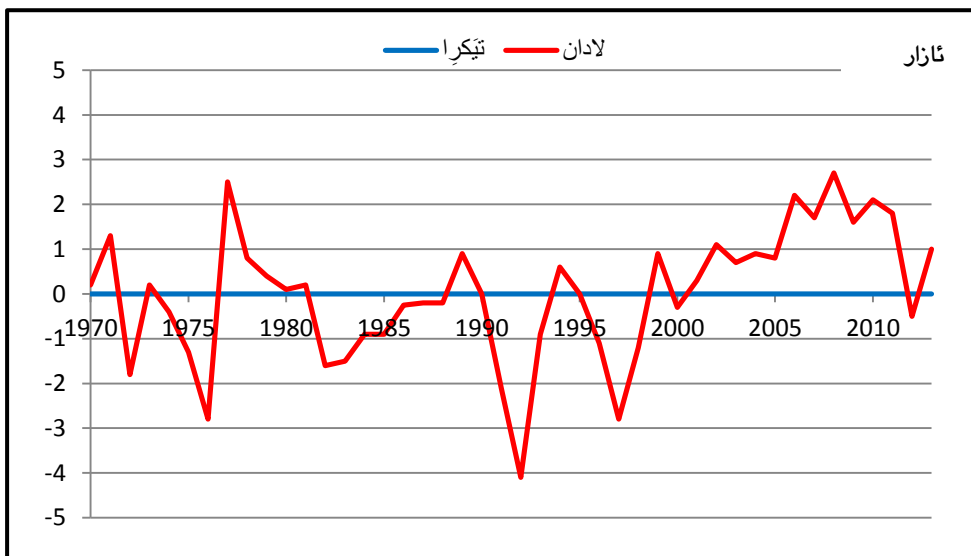
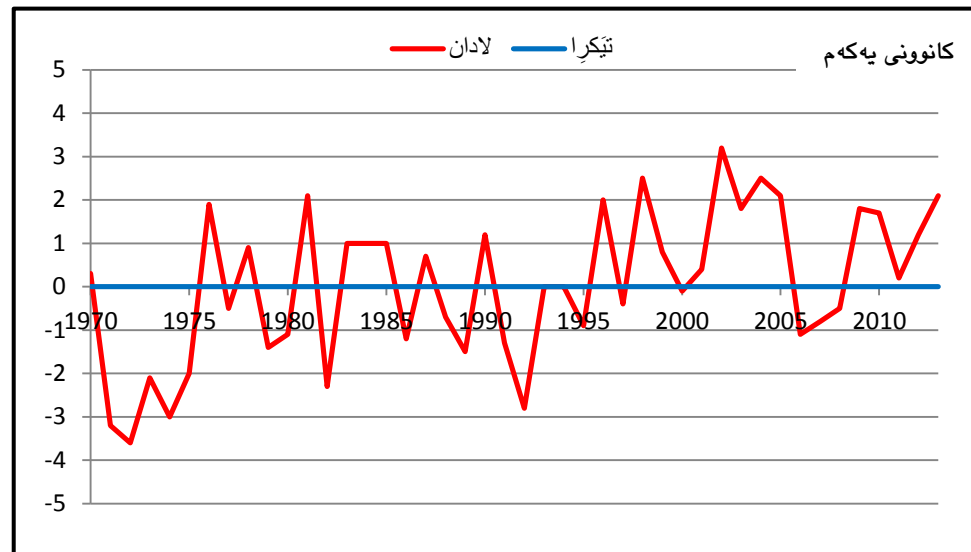
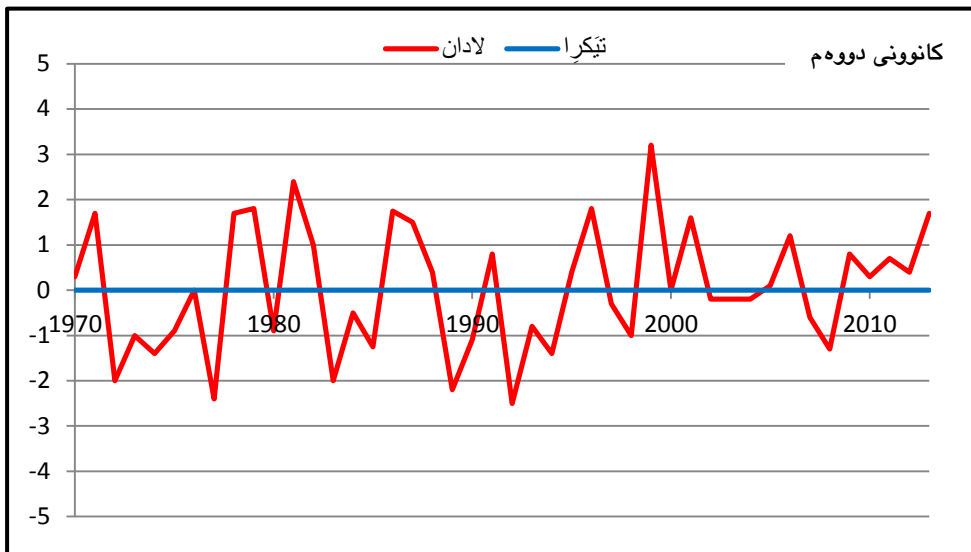

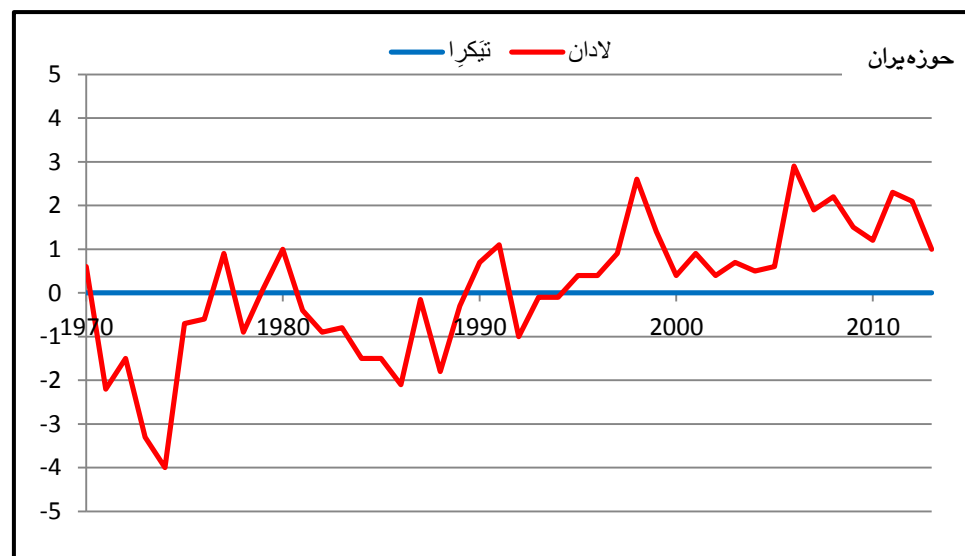
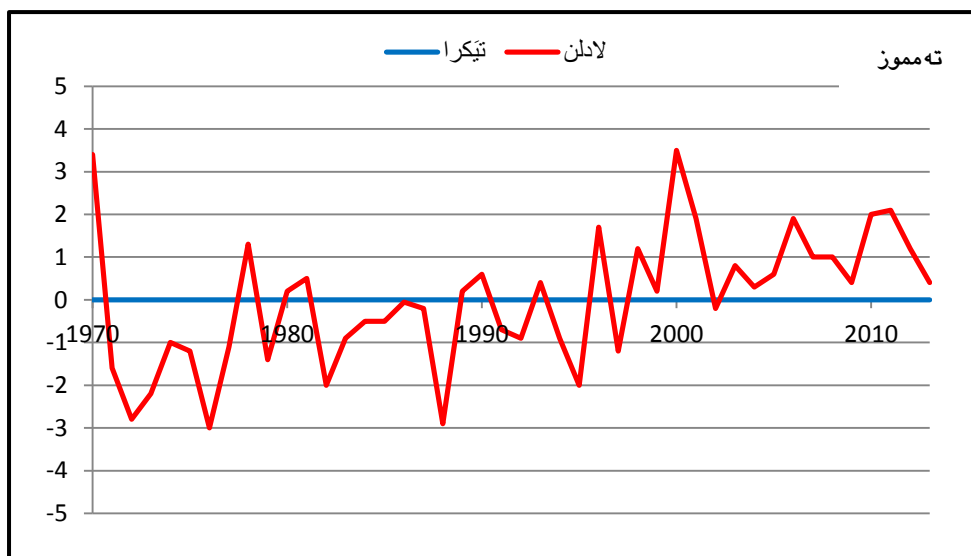
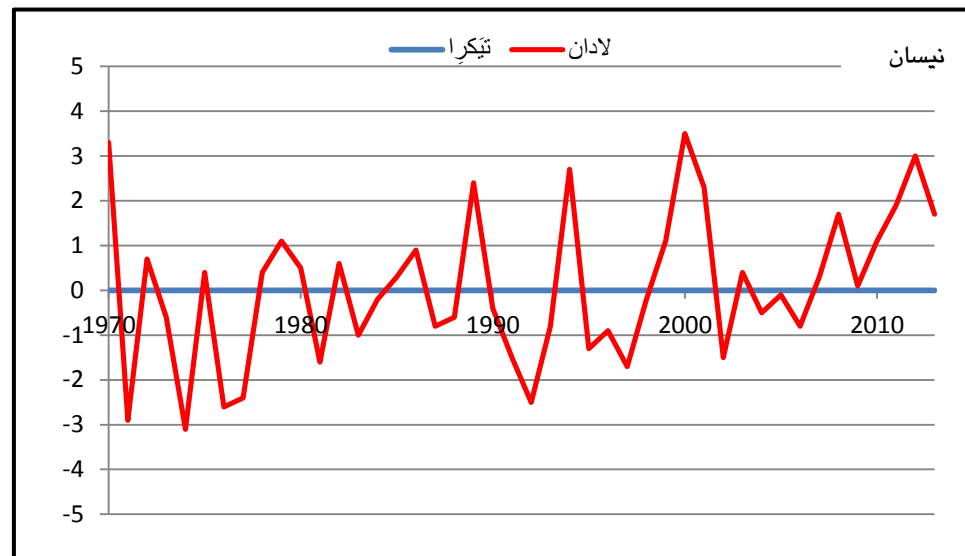
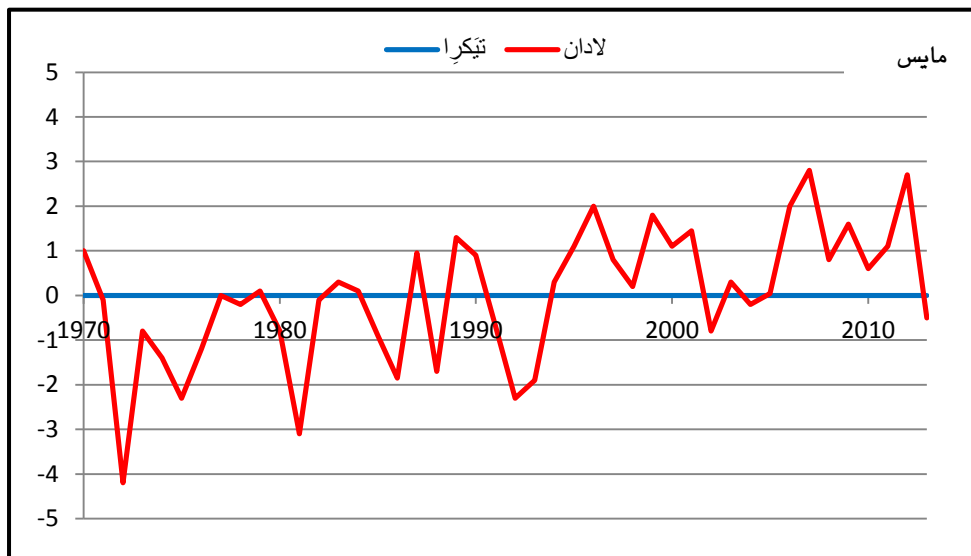

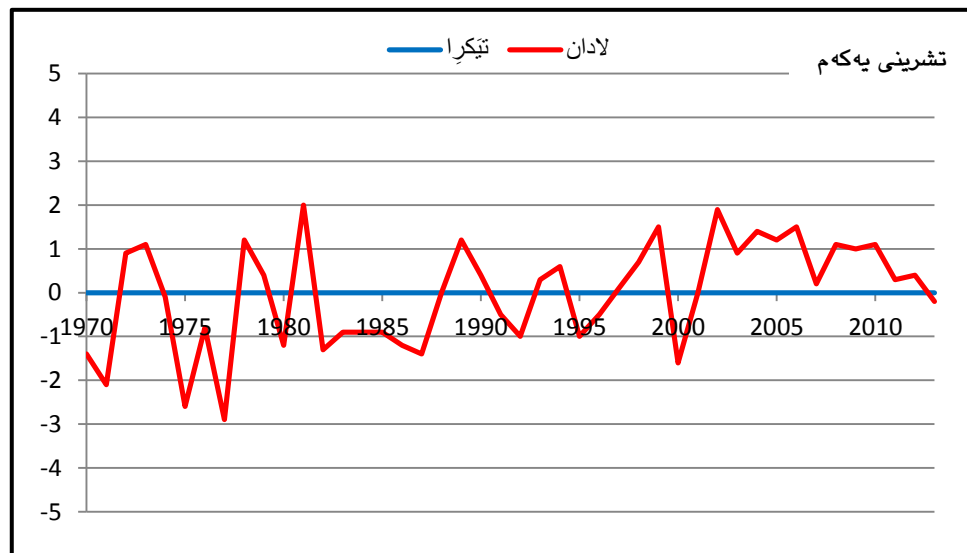
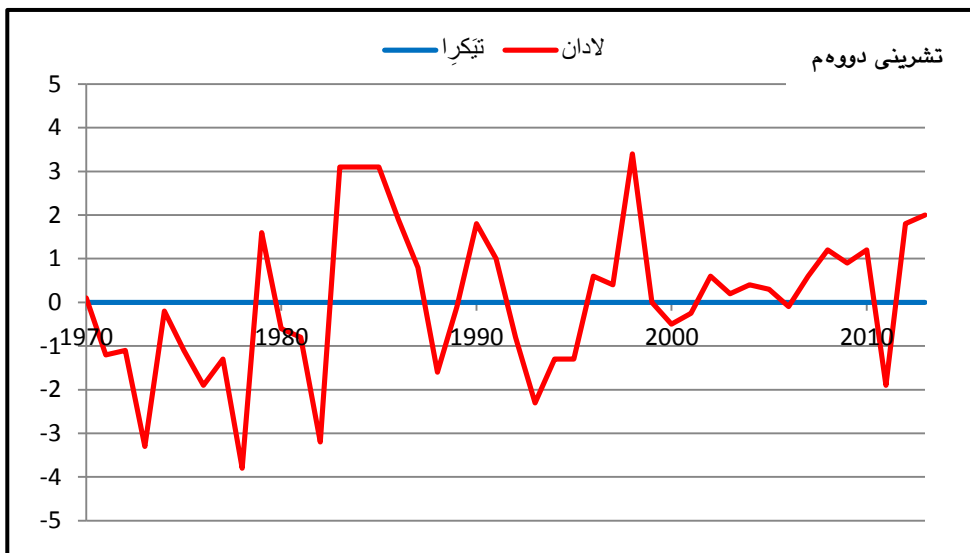
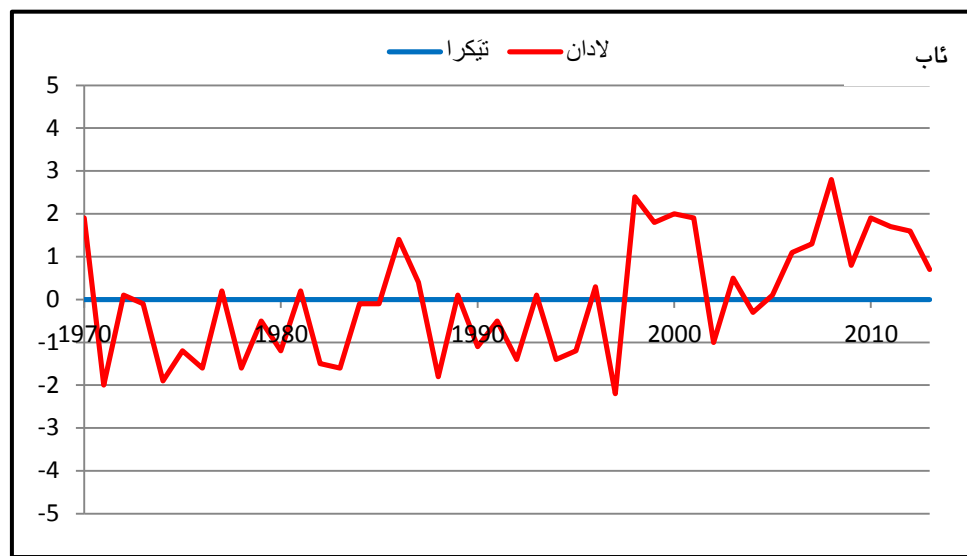
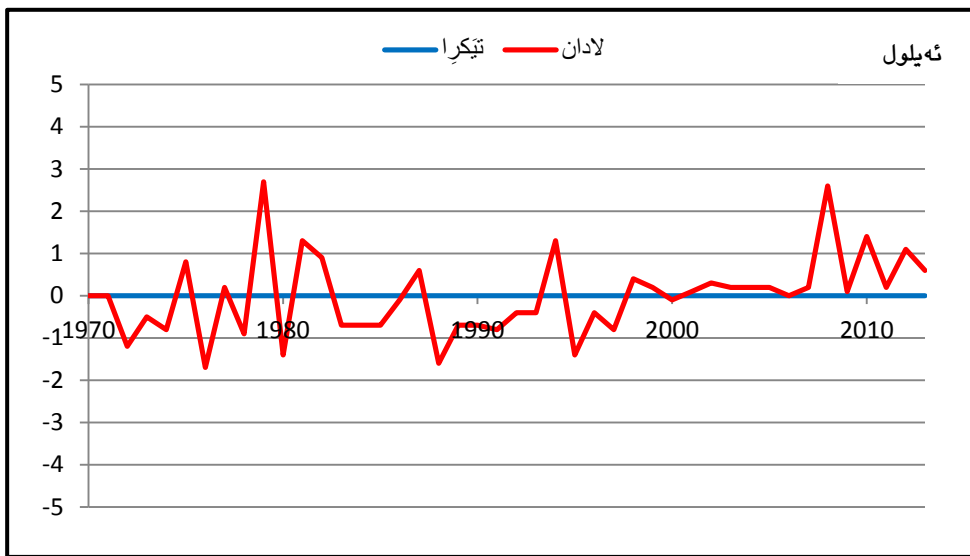

سه‌رچاوه / کاری توێژه‌ر به‌پشت به‌ستن به: خشته‌ی ژماره (١٢).

خشتهی (۱۳) لادانی وهرزانه له پلهی گهرمی بهراورد به تیگرای وهرزانه له ناوچهی لیگۆلینهوه
لههه رچوار خولی ناوووهو وایی

پایز		هاوین		بههار		زستان		وهرز	خول
لادان	تیگرا	لادان	تیگرا	لادان	تیگرا	لادان	تیگرا	سال	
-0.5	23.8	+2	36.7	+1.5	23.3	+0.3	11.1	1970	خولی یهکهم
-1.1	23.2	-1.9	32.8	-0.6	21.2	-0.7	10.1	1971	
-0.5	23.8	-1.4	33.3	-1.8	20	-2.7	8.1	1972	
-0.9	23.4	-1.8	32.9	-0.4	21.4	-0.5	10.3	1973	
-0.4	23.9	-2.3	32.4	-1.6	20.2	-3	7.8	1974	
-1	23.3	-1	33.7	-1.1	20.7	-1.5	9.3	1975	
-1.5	22.8	-1.7	33	-2.2	19.6	+0.03	10.8	1976	
-1.4	22.9	0	34.7	0	21.8	-0.1	10.7	1977	
-1.2	23.1	-0.4	34.3	+0.3	22.1	+1.4	12.2	1978	
+1.5	25.8	-0.6	34.1	+0.5	22.3	+1	11.8	1979	
-1.1	23.2	0	34.7	-0.1	21.7	-0.9	9.9	1980	
+0.8	25.1	+0.1	34.8	-1.5	20.3	+1.6	12.4	1981	خولی دووهم
-1.2	23.1	-1.4	33.3	-0.4	21.4	-1.4	9.4	1982	
+0.5	24.8	-1.1	33.6	-0.7	21.1	-0.6	10.2	1983	
+0.5	24.8	-0.7	34	-0.3	21.5	-0.4	10.4	1984	
+0.5	24.8	-0.1	34	-0.5	21.3	-0.5	10.3	1985	
+0.2	24.5	-0.2	34.5	-0.4	21.4	+0.7	11.5	1986	
0	24.3	0	34.7	0	21.8	+0.9	11.7	1987	
-1.1	23.2	-2.1	32.6	-0.8	21	-0.2	10.6	1988	
+0.1	24.4	0	34.7	+1.5	23.3	-1.6	9.2	1989	
+0.5	24.8	+0.1	34.8	+0.2	22	-0.3	10.5	1990	
-0.1	24.2	0	34.7	-1.4	20.4	-0.4	10.4	1991	
-0.8	23.5	-1.1	33.6	-2.1	18.8	-2.8	8	1992	خولی سێهههم
-0.8	23.5	+0.2	34.9	-1.2	20.6	-0.7	10.1	1993	
+0.2	24.5	-0.8	33.9	+1.2	23	-0.4	10.4	1994	
-1.3	23	-0.9	33.8	-0.1	21.7	+0.1	10.9	1995	
-0.1	24.2	+0.8	35.5	0	21.8	+1.8	12.6	1996	
-0.1	24.2	-0.8	33.9	-1.2	20.6	-0.7	10.1	1997	
+1.5	25.8	+2.1	36.8	-0.4	21.4	+0.5	11.3	1998	
+0.5	24.8	+1.2	35.9	+1.3	23.1	+1.9	12.7	1999	
-0.8	23.5	+2	36.7	+1.4	23.2	-0.2	10.6	2000	
-0.1	24.2	+1.6	36.3	+1.3	23.1	+0.8	11.6	2001	
+0.9	25.2	-0.2	34.5	-0.4	21.4	+1.4	12.2	2002	
+0.4	24.7	+0.7	35.4	+0.5	22.3	+0.9	11.7	2003	خولی چوارههم
+0.6	24.9	+0.2	34.9	+0.04	21.8	+1.1	11.9	2004	
+0.5	24.8	+0.4	35.1	+0.3	22.1	+1.1	11.9	2005	

ته واکه ری خشته ی (۱۳)

+0.4	24.7	+2	36.7	+1.1	22.9	+0.8	11.6	2006
+0.3	24.6	+1.4	36.1	+1.6	23.4	-0.3	10.5	2007
+1.6	25.9	+2	36.7	+1.7	23.5	-0.4	10.4	2008
+0.6	24.9	+0.9	35.6	+1.1	22.9	+1.4	12.2	2009
+1.2	25.5	+1.7	36.4	+1.3	23.1	+1.3	12.1	2010
-0.5	23.8	+2.1	36.8	+1.6	23.4	+0.7	11.5	2011
+1.1	25.4	+1.7	36.4	+1.7	23.5	+1	11.8	2012
+0.7	25.1	+0.7	35.4	+0.7	22.5	+2.1	12.9	2013
	24.3		34.7		21.8		10.8	تیکرا

سه رچاوه / کاری توپژهر به پشت بهستن به خشته ی ژماره (۱۱).

لادان له پله ی گهرمی وهرزی زستان له خولی چواره مدا جیاواز ده بیئت، به شیوه یه ک ژماره ی ئه و سالانه ی که لادانیان به ئاراسته ی به رزبونه وه ی پله کانی گهرما بووه (۹) ساله، له به رانبه ردا ته نها (۲) سال لادان به ئاراسته ی نزمبونه وه ی پله کانی گهرما بووه، و له و لادانه ش گهره ترین لادانی پۆزه تیف له تیکرای پله ی گهرمی وهرزه که (+۲،۱) له سالی (۲۰۱۳) و گهره ترین لادانی نیگه تیف (-، ۴) له سالی (۲۰۰۸)، و له مانگه کانی زستانی هه مان خولدا له مانگی کانوونی یه که م (۸) سالی پۆزه تیف و (۳) سالی نیگه تیف، و له مانگی کانوونی دووهم (۷) سالی پۆزه تیف و (۴) سالی نیگه تیف هه بوون، به لام له مانگی شوبات هه موو لادانه کان به ئاراسته ی به رزبونه وه ی پله کانی گهرما بووه.

لیژهدا بۆمان دهرده که ویت که له وهرزی زستانی خولی ئاووهه وایی یه که مدا، (۴) سالی که مسارد و (۷) سالی سارد هه بوون، واته ساله کانی (۱۹۷۰، ۱۹۷۶، ۱۹۷۸، ۱۹۷۹) به سالی که مسارد و ساله کانی (۱۹۷۱، ۱۹۷۲، ۱۹۷۳، ۱۹۷۴، ۱۹۷۵، ۱۹۷۷، ۱۹۸۰) به سالی سارد داده نرین به راورد به تیکرای گشتی وهرزه که له ماوه ی وهرگیراودا، له به رانبه ردا له خولی ئاووهه وایی دووهم، (۳) سالی که مسارد و (۸) سالی سارد هه بووه که ساله کانی (۱۹۸۱، ۱۹۸۶، ۱۹۸۷) سالی که مسارد و ساله کانی (۱۹۸۲، ۱۹۸۳، ۱۹۸۴، ۱۹۸۵، ۱۹۸۸، ۱۹۸۹، ۱۹۹۰، ۱۹۹۱) سالی ساردن. به لام له خولی سییه مدا زستانی (۶) سال پله ی گهرمی به رزتریبووه له تیکرا و (۵) سال نزمتر بووه که ساله کانی (۱۹۹۵، ۱۹۹۶، ۱۹۹۸، ۱۹۹۹، ۲۰۰۱، ۲۰۰۲) سالی که مسارد و ساله کانی (۱۹۹۲، ۱۹۹۳، ۱۹۹۴، ۱۹۹۷، ۲۰۰۰) سالی ساردن، سه بارهت به خولی چواره م (۹) سالی که مسارد هه یه له ساله کانی (۲۰۰۳، ۲۰۰۴، ۲۰۰۵، ۲۰۰۶، ۲۰۰۹، ۲۰۱۰، ۲۰۱۱، ۲۰۱۲، ۲۰۱۳) و ته نها (۲) سالی سارد هه یه له (۲۰۰۷، ۲۰۰۸)، که واته له سالانی هه فتاکاندا به گشتی پله ی گهرمی وهرزی زستان له خواره وه ی تیکرای گشتی بووه، و دواتر به ره و به رزبونه وه چوه تا له خولی چواره مدا به رزترین

ئاستی تۆمار کردووه، هۆکاری ئەو جیاوازییهش دەگەرێتەووه بۆ بالادەستی سیستمی پهستان بەرزی سیبیری لە زۆریه مانگه کانی وهرزی زستاندا و تیکراکانی پلهی گهرمی کاریگەر دهبیته به ژماره‌ی ئەو پۆژانه‌ی که ئەو به‌رزه پالەپه‌ستۆیه‌ی تیدا هه‌لده‌کات، تا ژماره‌ی پۆژه‌کانی هه‌لکردنی زۆتر بیته پله‌ی گهرمی له تیکراکانی خۆی که‌متر ده‌بیته‌وه و تا ژماره‌ی پۆژه‌کانی هه‌لکردنی که‌م بیته‌وه پله‌ی گهرمی وهرزه‌که به‌رتر ده‌بیته‌وه، هه‌روه‌ها کاریگه‌ری سیستمی به‌رزه پالەپه‌ستۆی نیمچه خولگه‌یی، که له‌دیوی پۆژئاوا و باکوری پۆژئاواوه له‌گه‌ڵ بای باکور و باکوری پۆژئاوادا هه‌لده‌کاته سه‌ر ناوچه‌که، له‌کاتی هه‌لکردنیدا ده‌بیته‌وه‌ی به‌رزکردنه‌وه‌ی پله‌ی گهرمی له تیکرا‌ی گشتی وهرزه‌که^(١).

شیوه‌ی (١٠) لادانی پله‌ی گهرمی وهرزی زستان له‌تیکرا‌ی گشتی هه‌مان وهرز له‌ناوچه‌ی لیکۆلینه‌وه له‌هه‌رچوار خولی ناووهه‌وایی

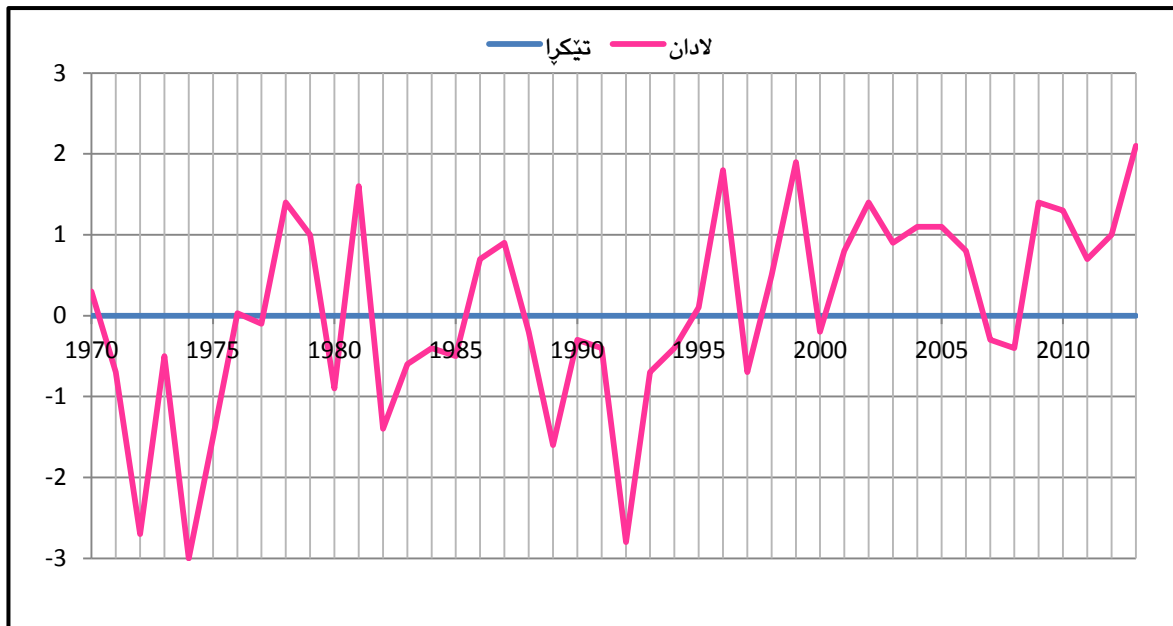

سه‌رچاوه / کاری تویژه‌ر به‌پشت به‌ستن به‌خشته‌ی ژماره (١٣)

ب (لادان له وهرزی به‌هاریدا

سه‌بارهت به‌لادان له وهرزی به‌هار (شیوه‌ی ١١)، ده‌بینین له خولی ناووهه‌وایی یه‌که‌مدا ژماره‌ی به‌های پۆزه‌تیف (٣) ساڵه‌ و ژماره‌ی به‌های نیگه‌تیف (٧) ساڵه، که گه‌وره‌ترین لادان له تیکراکانی پله‌ی گهرمی به‌ ئاراسته‌ی به‌رزبوونه‌وه (+١,٥) له ساڵی (١٩٧٠) و گه‌وره‌ترین لادان به‌ ئاراسته‌ی نزمبوونه‌وه‌ی پله‌کانی گهرمی (-٢,٢) له ساڵی (١٩٧٦) و ساڵی (١٩٧٧) هه‌چ لادانیک له

^(١) أزهار سلمان هادي، التذبذب المناخي وأثره في تباين حدود الأقاليم المناخية في العراق، مصدر السابق، ص ٨٢.

تیکرای پلهی گهرمی وهرزه که پروینه داوه. تییدا له مانگی نازار (۷) سالی پۆزه تیف و (۴) سالی نیگه تیف ههیه، له مانگی نیسان (۶) سالی پۆزه تیف و (۵) سالی نیگه تیف ههیه، به لام له مانگی مایسدا (۲) سالی پۆزه تیف و (۸) سالی نیگه تیف و یهک سالی یهکسان ههیه.

سه بارهت به خولی ناووهه وایی دووهم، ژماره ی به های پۆزه تیف (۲) سال و ژماره ی به های نیگه تیف (۸) سال بووه، تییدا گهرهترین لادان به ئاراسته ی به رزبوونه ووهی پلهکانی گهرما (۱,۵+) له سالی (۱۹۸۹) و گهرهترین لادان به ئاراسته ی نزمبوونه ووهی پلهکانی گهرما (۱,۵-) له سالی (۱۹۸۱) و له سالی (۱۹۸۷) لادان له تیکرای پلهی گهرمی وهرزه که دا نه بووه. سه بارهت به مانگهکانی به هار له م خوله دا، ده بینین له مانگی نازار (۲) سالی پۆزه تیف و (۸) سالی نیگه تیف و (۱) سالی یهکسان بووه و مانگی نیسان (۴) سالی پۆزه تیف و (۷) سالی نیگه تیف، وله مانگی مایسدا (۵) سالی پۆزه تیف و (۶) سالی نیگه تیف بوون.

له خولی سییه مدا (۴) سالی پۆزه تیف و (۶) سالی نیگه تیف و (۱) سالی یهکسان ههیه، گهرهترین لادان به ئاراسته ی به رزبوونه ووهی پلهکانی گهرما له و خوله دا (۱,۴+) له سالی (۲۰۰۰) و گهرهترین لادان به ئاراسته ی نزمبوونه ووهی پلهکانی گهرما (۲,۱-) له سالی (۱۹۹۲) و سالی (۱۹۹۶) سالی یهکسان بووه و هیچ لادان پروی نه داوه. تییدا له مانگی نازار (۴) سالی پۆزه تیف و (۶) سالی نیگه تیف و (۱) سالی یهکسان ههیه، له مانگی نیسان (۴) سالی پۆزه تیف و (۷) سالی نیگه تیف هه ن و (۸) سالی پۆزه تیف و (۳) سالی نیگه تیف له مانگی مایسی هه مان خولدا ههیه.

له سه رجه م سالهکانی خولی چواره مدا له وهرزی به هار لادان به ئاراسته ی به رزبوونه ووهی پلهکانی گهرما بووه و له سالهکانی (۲۰۰۸، ۲۰۱۲) به رزترین لادان هه بووه که به ها که ی (۱,۷+) ده بییت، تییدا له مانگی نازار زۆرتترین به رزبوونه ووهی هه بووه له تیکرای پلهی گهرمی وهرزه که، که ژماره یان (۱۰) ساله و (۱) سالی نیگه تیف هه بووه، له مانگی نیسان (۸) سالی پۆزه تیف (۳) سالی نیگه تیف هه بووه و به لام له مانگی مایس (۹) سالی پۆزه تیف و (۲) سالی نیگه تیف هه بووه.

لیره دا بۆمان دهرده که ویت دووباره بوونه ووهی ئه و سالانه ی که تییدا تیکرایکانی پلهی گهرمی وهرزی به هار له تیکرای گشتی وهرزه که زیاتره له خولی ناووهه وایی یه که م که متره له و سالانه ی که پلهی گهرمی که متر بووه له تیکرا، ئه وانیش ژماره یان (۳) ساله، له سالهکانی (۱۹۷۰، ۱۹۷۸، ۱۹۷۹) و (۷) سالیش پلهی گهرمییه که ی له تیکرا نزمتر بووه له سالهکانی (۱۹۷۱، ۱۹۷۲، ۱۹۷۳، ۱۹۷۴، ۱۹۷۵، ۱۹۷۶، ۱۹۸۰) و سالی (۱۹۷۷) سالی یهکسان بووه، به لام له خولی دووه مدا ته نها سالهکانی (۱۹۸۹، ۱۹۹۰) پلهی گهرمی له تیکرا به رزتر بووه و سالهکانی (۱۹۸۱، ۱۹۸۲، ۱۹۸۳)

١٩٨٤، ١٩٨٥، ١٩٨٦، ١٩٨٨، ١٩٩١) له تیکرا نزمتر بووه، سه بارهت به خولی سییه م ساله کانی (١٩٩٤، ١٩٩٩، ٢٠٠٠، ٢٠٠١) پلهی گهرمییه که یان له تیکرا بهرتر بووه و ساله کانی (١٩٩٢، ١٩٩٣، ١٩٩٥، ١٩٩٧، ١٩٩٨، ٢٠٠٢) پلهی گهرمی له تیکرا نزمتر بووه و سالی (١٩٩٦) سالی یه کسان بووه، به لام ئه مه له خولی ناووهه وایی چواره مدا زور جیاواز ده بیته، به شیوه یه که تیکرا کانی پلهی گهرمی وهرزی به هار له هه موو ساله کانی ئه و خوله دا له تیکرای گشتی زیاتر بووه و هه ریه که له ساله کانی (٢٠٠٣ - ٢٠١٣) به سالی گهرم داده نرین به راورد به تیکرای هه مان وهرز له ماوهی وهرگیراودا. هۆکاری ئه م جیاوازییه ش ههروه کو پیشتر باسمانکرد، بۆ ئه وه ده گه پڕته وه که ئه م وهرزه راگوزهره و زۆریه ی سیستمه کانی په ستان له م وهرزه دا هه لده کاته سه ر ناوچه که، له وانه سیستمی په ستان به رزی سیبیری و ئه وروپی که له مانگی نیسان لاواز ده بن، به لام له هه ندیک سالدا تا مانگی مایس به رده وام ده بن و ده بیته هۆی دابه زینی پله کانی گه رمای ئه و ساله، له هه مان کاتدا به رزه پاله په ستوی نیمچه خولگه یی که زۆرتیرین دووباره بوونه وهی له مانگی نیسان ده بیته و هه ندیک جار ژماره ی پۆژه کانی دووباره بوونه وهی له مانگی ئازاریش زیاد ده کات، یان له وانه یه هه ندیک سال هه لکردنی نزمه پاله په ستوی وهرزی پیش بکه ویت، ئه و هۆکارانه ده بنه هۆی به رزکردنه وهی پلهی گه رمی وهرزی به هار له هه ندیک سالدا و به پیچه وانه شه وه له هه ندیک سالی تر^(١).

شیوهی (١١) لادانی پلهی گهرمی وهرزی به هار له تیکرای گشتی هه مان وهرز له ناوچه ی لیکۆلینه وه له هه رچوار خولی ناووهه وایی

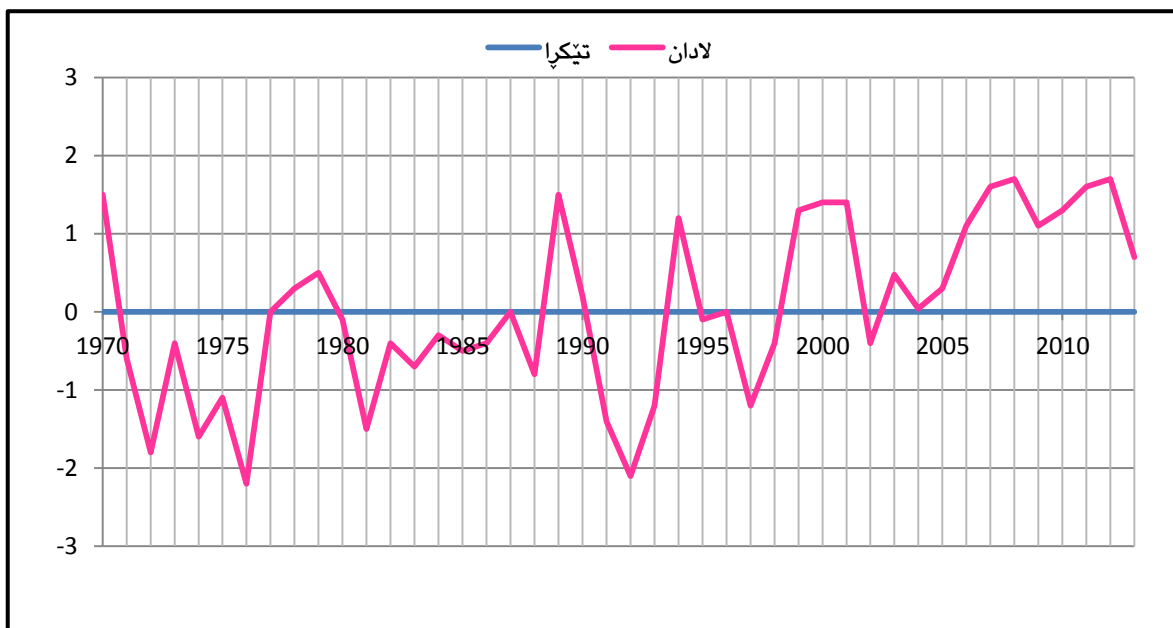

سه رچاوه / کاری توپژهر به پشت به ستن به خشته ی ژماره (١٢)

^(١) أزهار سلمان هادي، التذبذب المناخي وأثره في تباين حدود الأقاليم المناخية في العراق، مصدر السابق، ص ٩٠.

ج (لادان له وه‌رزی هاویندا

سه‌بارت به لادان له پله‌ی گهرمی وه‌رزی هاوین (شیوه‌ی ۱۲)، ده‌بینین له خولی یه‌که‌مدا که‌مترین لادان به ئاراسته‌ی به‌رزبوونه‌وه‌ی پله‌کانی گهرما بووه، که‌ته‌نھا (۱) ساله له سالی (۱۹۷۰) و بپی لادانه‌که‌ی (۲+) بووه و ژماره‌ی به‌های نیگه‌تیف (۸) ساله که به‌رزترین لادان به ئاراسته‌ی نزم بوونه‌وه‌ی پله‌کانی گهرما (۲،۳-) له سالی (۱۹۷۴)، و (۲) سالی یه‌کسان هه‌بووه که ساله‌کانی (۱۹۷۷، ۱۹۸۰) بووه. له و تیکرپایه‌ش له مانگی حوزه‌یران (۴) سالی پۆزه‌تیف و (۷) سالی نیگه‌تیف هه‌یه، به‌لام له هه‌ریه‌که له مانگه‌کانی ته‌موز و ئاب (۳) سالی پۆزه‌تیف و (۸) سالی نیگه‌تیف هه‌یه.

سه‌بارت به خولی ناووه‌ه‌وایی دووهم، تییدا ژماره‌ی ئه‌و سالانه‌ی که لادانه‌که‌یان به ئاراسته‌ی به‌رزبوونه‌وه‌ی پله‌کانی گهرما بووه له وه‌رزی هاویندا ته‌نھا (۲) ساله، که به‌هاکه‌یان (۰،۱+) له سالی (۱۹۸۱، ۱۹۹۰) و ژماره‌ی ئه‌و سالانه‌ی که لادانه‌که‌یان له تیکرپا نزمتر بووه (۶) ساله، گه‌وره‌ترین لادان به ئاراسته‌ی نزمبوونه‌وه‌ی پله‌کانی گهرما (۲،۱-) له سالی (۱۹۸۸) و له‌ساله‌کانی (۱۹۸۷، ۱۹۸۹، ۱۹۹۱) دا هیچ لادانیک له‌تیکرپا نه‌بووه. هه‌رچی مانگه‌کانی هاوینه له‌م خوله‌دا ده‌بینین ژماره‌ی به‌های پۆزه‌تیف له مانگی حوزه‌یران (۲) ساله و ژماره‌ی به‌های نیگه‌تیف (۹) ساله، و مانگی ته‌موز (۳) سالی پۆزه‌تیف و (۸) سالی نیگه‌تیف بووه، به‌لام مانگی ئاب (۴) سالی پۆزه‌تیف و (۷) سالی نیگه‌تیفی هه‌بووه.

له‌وه‌رزی هاوینی خولی سییه‌مدا (۶) سال لادان به ئاراسته‌ی به‌رزبوونه‌وه‌ی پله‌ی گهرما و (۵) سال به ئاراسته‌ی نزمبوونه‌وه‌ی پله‌کانی گهرما بووه، گه‌وره‌ترین لادانی پۆزه‌تیف (۲،۱+) له سالی (۱۹۹۸) و گه‌وره‌ترین لادانی نیگه‌تیف (۱،۱-) له سالی (۱۹۹۲)، تییدا له مانگی حوزه‌یران (۸) سالی پۆزه‌تیف و (۳) سالی نیگه‌تیف هه‌بووه، به‌لام له مانگه‌کانی ته‌موز و ئابدا (۶) سالی پۆزه‌تیف و (۵) سالی نیگه‌تیف هه‌بوون.

له‌خولی چواره‌مدا، به گشتی تیکرپاکانی پله‌ی گهرمی به‌رزتربووه له تیکرپای مانگانه و وه‌رزانه، ده‌بینین هاوشیوه‌ی وه‌رزی به‌هار لادان له سه‌رجه‌م ساله‌کانی ئه‌و خوله‌دا به ئاراسته‌ی به‌رزبوونه‌وه‌ی پله‌کانی گهرما بووه و به‌رزترینی ئه‌و لادانه‌ش (۲،۱+) بووه له سالی (۲۰۱۱) دا، و

سەرجه م ساله کانی مانگی حوزەیران و تەموزی هەمان خول سالی پۆزەتیف بوون و مانگی ئابیش تەنها (۱) سالی نیگەتیف بووه و (۱۰) سالی پۆزەتیف بووه.

لێرەدا جیاوازییەکی بەرچاو بەدیده کریت له نیوان بەهای لادان بە ئاراستەیی پۆزەتیف و نیگەتیف له هەرچوار خولی ناووهه واییدا، بە جۆریک له خولی ناووهه وایی یەکه مەدا ژمارەیی ئەو سالانەیی که تییدا تیکراکانی پلهی گەرمی وەرزی هاوین له تیکرای گشتی وەرزه که زیاتر بووه که مەتره بەراورد بە سی خولی دیکەیی ناووهه وایی، که تییدا له خولی یەکه م تەنها (۱) سالی پۆزەتیف هەبووه له سالی (۱۹۷۰) که بە سالی گەرم و ساله کانی (۱۹۷۱، ۱۹۷۲، ۱۹۷۳، ۱۹۷۴، ۱۹۷۵، ۱۹۷۶، ۱۹۷۸، ۱۹۷۹) سالی که مگەرم دادەنرین بەراورد بە تیکرا، ساله کانی (۱۹۷۷، ۱۹۸۰) لادان له تیکرا نەبووه، له بەرانبەرەدا له خولی ناووهه وایی دووهم ژمارەیی ئەو سالانەیی که تیکراکانی پلهی گەرمی بەرزتر بووه له تیکرای گشتی پلهی گەرمی وەرزه که (۲) سال بووه له ساله کانی (۱۹۸۱، ۱۹۹۰) که بە سالی گەرم دادەنرین و ساله کانی (۱۹۸۲، ۱۹۸۳، ۱۹۸۴، ۱۹۸۵، ۱۹۸۶، ۱۹۸۸) سالی که مگەرم و ساله کانی (۱۹۸۷، ۱۹۸۹، ۱۹۹۱) لادان له تیکرا پرووینە داوه و بە سالی یەکسان دادەنرین وله خولی سییه مەدا ساله کانی (۱۹۹۳، ۱۹۹۶، ۱۹۹۸، ۱۹۹۹، ۲۰۰۰، ۲۰۰۱) سالی گەرم و ساله کانی (۱۹۹۲، ۱۹۹۴، ۱۹۹۵، ۱۹۹۷، ۲۰۰۲) سالی که مگەرم، له خولی چوارە مەدا سەرجه م ساله کانی (۲۰۰۳-۲۰۱۳) بە سالی گەرم دادەنرین بەراورد بە تیکرای هاوینی ماوهی وەرگیرو.

ئەم جیاوازییەش بۆ ئەوه دەگەریتەوه که سەرەپای ئەوهی له وەرزی هاویندا نزمه پالەپه ستۆی وەرزیی بالادەسته، که تۆپه له هه وای خولگهیی گەرمی له گەلدايه، له هەندیک سالدا بەرزە پالەپه ستۆی نیمچه خولگهیی که پلهی گەرمی نزمتره له نزمه پالەپه ستۆی وەرزی له وەرزی هاویندا هەلە کاته سەر ناوچه که و دەبیتە هۆی دروست بوونی جیاوازیی له تیکراکانی پلهی گەرمی وەرزه که له سالیکیه و بۆ سالیکی تر ئەمه له لایه که وه، یان هۆکاری ئەو جیاوازییانه دەگەریتەوه بۆ مەودای جیگیری نزمه پالەپه ستۆی وەرزی له وەرزی هاویندا، که ئەم نزمه پالەپه ستۆیه نەوه که تەنها له سەر پووی زهوی به لکو له چینه بەرزە کانی که شیشدا جیگیره، که له و چینه بەرزانه دا سیستمی پهستان بەرزنی نیمچه خولگهیی بالادەسته تا بەرزنی (۵۰۰ ملیبار)، جگه له وانهش هەندیک جار نزمه پالەپه ستۆی نیمچه جه مسهری له گەل نزمه پالەپه ستۆی وەرزیدا هەلە کاته سەر به شیکری ناوچه که^(۱).

(۱) أزهار سلمان هادي، التذبذب المناخي وأثره في تباين حدود الأقاليم المناخية في العراق، مصدر السابق، ص ۹۸.

شیوهی (۱۲) لادانی پلهی گهرمی وهرزی هاوین له تییکرای گشتی هه مان وهرز له ناوچهی لیکوئینهوه لههه رچوار خولی ناوووهوایی

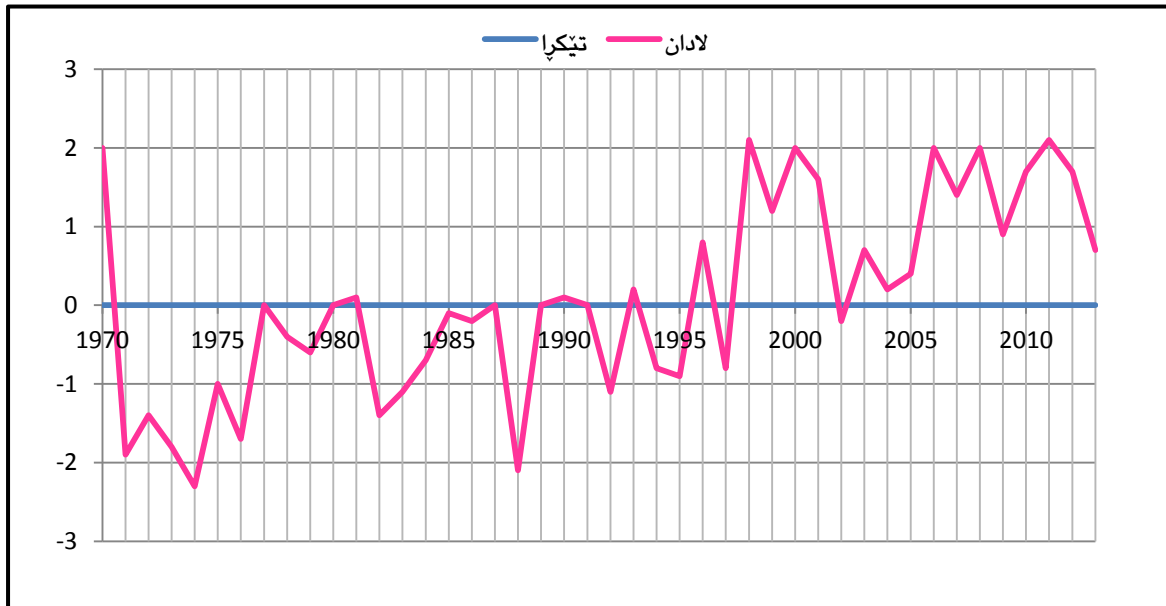

سه رچاوه / کاری توپژهر به پشت به ستن به خشتهی ژماره (۱۳).

د (لادان له وهرزی پایزدا

لادان له تییکرای گشتی پلهی گهرمی وهرزی پایز به پیی خولی ناوووهوایی جیاواز ده بیئت (شیوهی ۱۲)، ژماره ی به های پۆزه تیف له م وهرزه دا، له خولی ناوووهوایی یه که م (۱) ساله و ژماره ی به های نیگه تیف (۱۰) ساله، له و سالانه شدا به رزترین لادان به ئاراسته ی به رزبوونه وه ی پله کانی گهرما له تییکرای گشتی وهرزه که (+۱,۵) له سالی (۱۹۷۹)، به رزترین لادان به ئاراسته ی نزمبوونه وه ی پله کانی گهرما (-۱,۵) له سالی (۱۹۷۶) دا. سه باره ت به مانگه کانی پایز له م خوله دا ده بینین له مانگی ئه یلول (۳) سالی پۆزه تیف و (۶) سالی نیگه تیف و (۲) سالی یه کسان هه یه له کاتیکیدا تیینی (۴) سالی پۆزه تیف و (۷) سالی نیگه تیف له مانگی تشرینی یه که م ده کریت، و له مانگی تشرینی دووه می شدا (۲) سالی پۆزه تیف و (۹) سالی نیگه تیف هه یه.

سه باره ت به لادان له وهرزی پایز له خولی ناوووهوایی دووه مدا، ده بینین لادان به ره و ئاراسته ی به رزبوونه وه ی پله کانی گهرما زیاتر بووه، به شیوه یه که م (۷) سالی پۆزه تیف و (۳) سالی نیگه تیف هه بوون و سالی (۱۹۸۷) سالی یه کسان بووه، تییدا به رزترین لادان به ئاراسته ی به رزبوونه وه ی پله کانی گهرما (+۰,۸) بووه له سالی (۱۹۸۱) و گه و ره ترین لادان به ئاراسته ی نزمبوونه وه ی پله کانی گهرما (-۱,۲) له سالی (۱۹۸۲). له مانگه کانی پایزی ئه م خوله دا ده بینین جیاوازی هه یه له نیوان ژماره ی ئه و سالانه ی که لادانه کانیان پۆزه تیف و ئه و سالانه ی که

لادانەكانيان نىگەتيف بوو، بە جۆريك لە مانگى ئەيلول (٣) سالى پۆزەتيف و (٨) سالى نىگەتيف ھەبوو و لەمانگى تشريني يەكەم (٣) سالى پۆزەتيف و (٧) سالى نىگەتيف و (١) سالى يەكسان ھەبوو، بەلام لە مانگى تشريني دووهم (٧) سالى پۆزەتيف و (٤) سالى نىگەتيف ھەيە.

لەخولى سىيەمدا لە ھەمان وەرژ (٤) سالى پۆزەتيف و (٧) سالى نىگەتيف ھەبوون، و تىيدا گەورەترين لادان بە ئاراستەي بەرزبوونەوھى پلەكانى گەرما (+١,٥) لە سالى (١٩٩٨) و گەورەترين لادان بە ئاراستەي نزمبوونەوھى پلەكانى گەرما (-١,٣) لە سالى (١٩٩٥)، لە مانگى ئەيلول (٥) سالى پۆزەتيف و (٦) سالى نىگەتيف و لە مانگى تشريني يەكەم (٦) سالى پۆزەتيف و (٤) سالى نىگەتيف و (١) سالى يەكسان ھەبوون، لەمانگى تشريني دووھميشدا (٤) سالى پۆزەتيف و (٦) سالى نىگەتيف و (١) سالى يەكسان ھەبوو.

ھاوشىوھى سى وەرژەكەي تر، ديسان لەخولى چوارەمدا پلەي گەرمى وەرژى پايز بەراورد بە تىكراي وەرژانەو مانگانە بەرزبوونەتوھ، دەبينين ژمارەي ئەو سالانەي لادانەكەي بە ئاراستەي بەرزبوونەوھى پلەكانى گەرما بوو زۆر زياتر بوو، بە جۆريك (١٠) سالى پۆزەتيف بوو و بەرزترين لادانى پۆزەتيفيش (+١,٦) بوو لە سالى (٢٠٠٨) و تەنھا (١) سال لادان بە ئاراستەي نزمبوونەوھى پلەكانى گەرما بوو كە بەھاكەي (-٠,٥) لە سالى (٢٠١١)، تىيدا لە مانگى ئەيلول لە كۆي (١١) سالى ئەو خولە ھەموو لادانەكانى بە ئاراستەي بەرزبوونەوھى پلەكانى گەرما بوو جگە لەسالى (٢٠٠٦) كە سالى يەكسان بوو، لە مانگى تشريني يەكەم (١٠) سالى پۆزەتيف و تەنھا (١) سالى نىگەتيف ھەبوو، بەلام لە مانگى تشريني دووهم (٩) سالى پۆزەتيف و (٢) سالى نىگەتيف ھەبوون.

كەواتە جياوازي لە لادان لە تىكراي گشتى پلەي گەرمى وەرژى پايز لە ھەرچوار خولى ناووھەواييدا بە پوونى دەردەكەويت، كە تەنھا سالى (١٩٧٩) لە خولى ناووھەوايى يەكەم سالى پۆزەتيف بوو تىيدا پلەي گەرمى لە تىكراي گشتى وەرژەكە بەرزتر بوو و سالەكانى (١٩٧٠، ١٩٧١، ١٩٧٢، ١٩٧٣، ١٩٧٤، ١٩٧٥، ١٩٧٦، ١٩٧٧، ١٩٧٨، ١٩٨٠) سالى نىگەتيف بوون و پلەي گەرمىيەكەيان لە تىكراي گشتى وەرژەكە كەمتر بوو، لەبەرانبەردا لە خولى ناووھەوايى دووهم سالەكانى (١٩٨١، ١٩٨٣، ١٩٨٤، ١٩٨٥، ١٩٨٦، ١٩٨٩، ١٩٩٠) پلەي گەرمىيان لە تىكراي گشتى وەرژەكە بەرزتر و سالى (١٩٨٢، ١٩٨٨، ١٩٩١) نزمتر بوو و سالى (١٩٨٧) سالى يەكسان بوو، لە خولى سىيەمدا سالەكانى (١٩٩٤، ١٩٩٨، ١٩٩٩، ٢٠٠٢) پلەي گەرمىيان لە تىكرا بەرزتر و سالەكانى (١٩٩٢، ١٩٩٣، ١٩٩٥، ١٩٩٦، ١٩٩٧، ٢٠٠٠، ٢٠٠١) پلەي گەرمىيان لە تىكرا نزمتر بوو، بەلام لە

خولی چواره‌مدا ته‌نهما سالی (۲۰۱۱) تیکرای وهرزانه‌ی وهرزی پایز له تیکرای گشتی که‌متر بووه و ساله‌کانی (۲۰۰۳، ۲۰۰۴، ۲۰۰۵، ۲۰۰۶، ۲۰۰۷، ۲۰۰۸، ۲۰۰۹، ۲۰۱۰، ۲۰۱۲، ۲۰۱۳) پله‌ی گهرمییان له تیکرا به‌رزتر بووه. هۆکاری ئه‌و جیاوازییانه‌ش په‌یوه‌سته به‌سروشتی جو له وهیزی سیستمه‌کانی په‌ستان و ئه‌و تۆپه‌له‌هه‌وایانه‌ی که له‌گه‌لیاندا هه‌له‌که‌نه‌سه‌ر ناوچه‌که، له‌کاتی بالاده‌ستی سیستمی پاله‌په‌ستوی سارد و هکو سیبیری و ئه‌وروپی و ئه‌و تۆپه‌له‌هه‌وا ساردانه‌ی که له‌گه‌لیاندا دین له‌م وهرزه‌دا پله‌ی گهرما له تیکرای گشتی وهرزه‌که داده‌به‌زیت، له‌هه‌مان کاتدا پله‌کانی گهرمای وهرزه‌که به‌راورد به تیکرای گشتی به‌رزده‌بیته‌وه، له‌کاتی‌کدا که ناوچه‌که کاریگه‌ر ده‌بیته‌به‌و سیستمی پاله‌په‌ستوی که تۆپه‌له‌هه‌وای گهرمی له‌گه‌لدایه، و هکو به‌رده‌وامی کاریگه‌ری سیستمی نزمه پاله‌په‌ستوی وهرزی یان نیمچه‌خولگه‌یی له وهرزی پایزدا که به‌زۆری له وهرزی هاویندا هه‌له‌که‌نه‌سه‌ر ناوچه‌که.

به‌گشتی له‌خولی ناووه‌ه‌وایی یه‌که‌مدا به‌راورد به‌سی خوله‌که‌ی تر، لادانه‌کان به‌ئاراسته‌ی دابه‌زینی پله‌کانی گهرما بووه له تیکرای گشتی وهرزانه له‌هه‌رچوار وهرزه‌که‌ی سال، به‌لام به‌گشتی سال به‌سال و خول به‌خول پله‌ی گهرمی لادانی کردووه به‌ئاراسته‌ی به‌رزبوونه‌وه‌ی پله‌کانی گهرما له تیکرای گشتی، به‌شیوه‌یه‌که له‌خولی چواره‌مدا تیکراکانی پله‌ی گهرمی هه‌رچوار وهرزه‌که‌ی له تیکراکانی پله‌ی گهرمی ماوه‌ی وهرگراو به‌رزتره، به‌تایبه‌ت له‌ساله‌کانی کۆتایی خوله‌که‌دا.

شیوه‌ی (۱۳) لادانی پله‌ی گهرمی وهرزی پایز له تیکرای گشتی هه‌مان وهرز له‌ناوچه‌ی لیکۆلینه‌وه له‌هه‌رچوار خولی ناووه‌ه‌وایی

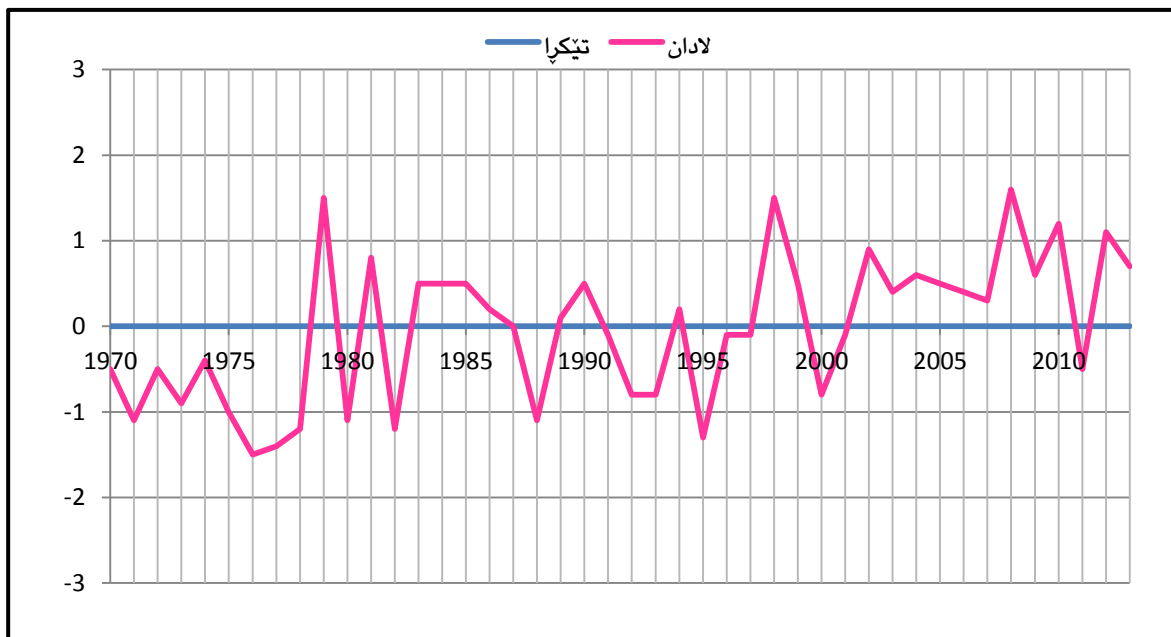

سه‌رچاوه / کاری توێژه‌ر به‌پشت به‌ستن به‌خشته‌ی ژماره (۱۳)

۲ (لادانی سالانه له پلهی گهرمیدا

لادانی سالانه شیوهی گشتی لادانی وهرزانه دهردهخات، بهتوماشاکردنی خشتهی ژماره (۱۴)، که تیکرای پلهی گهرمی سالانه و لادان له تیکرای سالانه له هر چوار خولی ناووهه واییدا دهردهخات، تبیینی دهکریت که سهرهپای که می جیاوازی له تیکرای پلهی گهرمی سالانه دهبینین لادان له تیکرا به شیوهیهکی پوون دهردهکهویت، جا به ئاراستهی بهرزبوونهوه یان نزمبوونهوهی پلهی گهرما بیټ، له کاتی خستنهپووی ئه و لادانه له شیوهی ژماره (۱۴) دا ئاراستهی تیکراکانی پلهی گهرمی له ناوچهی لیکۆلینهوه به م شیوهیه دهبیټ:

لادان له تیکرای سالانهی پلهی گهرمی له خولی ناووهه وایی یه کهمدا به گشتی به ئاراستهی دابه زینی پلهی گهرمی بووه له تیکرا، که ژماره ی به های پۆزه تیټ (۲) سال و ژماره ی به های نیگه تیټ (۸) ساله، له و تیکرایهش گه ورهترین لادان به ئاراستهی بهرزبوونهوهی پلهکانی گهرما (۰,۸+) له سالی (۱۹۷۰) دا وگه ورهترین لادان به ئاراستهی نزمبوونهوهی پلهکانی گهرما (-۱,۸) له سالی (۱۹۷۴)، سالی (۱۹۷۸) سالی یه کسانه وتییدا هیچ لادانیک له تیکرای گشتی سالانه نه بووه.

سه بارهت به لادانی سالانه له خولی ناووهه وایی دووهم، دهبینین ژماره ی لادانی پۆزه تیټ (۴) ساله و ژماره ی لادانی نیگه تیټ (۶) ساله، گه ورهترین لادان به ئاراستهی بهرزبوونهوهی پلهکانی گهرما له سالی (۱۹۸۱) بووه که (+۰,۳) و گه ورهترین لادان به ئاراستهی نزمبوونهوهی پلهکانی گهرما (-۱,۱) له سالهکانی (۱۹۸۲، ۱۹۸۸)، وه سالی (۱۹۸۹) دا هیچ لادانیک له تیکرای سالانهی پلهی گهرمیدا نه بووه.

له خولی سینه مدا لادان به ئاراستهی بهرزبوونهوهی پلهی گهرما زیاتر بووه، که گه یشتوته (۶) سال و لادان به ئاراستهی نزمبوونهوهی پلهی گهرما (۴) سال بووه، گه ورهترین لادانی پۆزه تیټ (+۱,۲) بووه له سالی (۱۹۹۹)، وگه ورهترین لادانی نیگه تیټ (-۱,۹) یه له سالی (۱۹۹۲) و سالی (۱۹۹۴) هیچ لادانیک نه بووه بهراورد به تیکرای سالانه له ماوهی وهرگیراودا.

له خولی چواره مدا هاوشیوهی لادانی مانگانه و وهرزانه که ی، پلهی گهرمی بهرزبوونهوهیهکی بهرچاوی به خووه بینیه، به شیوهیهکی له سهرجه م سالهکانی ئه م خوله دا لادان به ئاراستهی بهرزبوونهوهی پلهکانی گهرما بووه و تییدا گه ورهترینی ئه و لادانهش له سالی (۲۰۱۰، ۲۰۱۲) بووه به به های (+۱,۴).

خشته‌ی (١٤) لادانی سالانه له‌تیکرای گشتی پله‌ی گه‌رمی له‌ناوچه‌ی لیکۆلینه‌وه له‌هه‌رچار خولی ئاووهه‌وایی

خول	سال	تیکرا	لادان
خولی یه‌کهم	1970	23.7	+0.8
	1971	21.8	-1.1
	1972	21.3	-1.6
	1973	22.0	-0.9
	1974	21.1	-1.8
	1975	21.8	-1.2
	1976	21.6	-1.3
	1977	22.6	-0.3
	1978	22.9	0
	1979	23.5	+0.6
خولی دووهم	1980	22.4	-0.5
	1981	23.2	+0.3
	1982	21.8	-1.1
	1983	22.4	-0.5
	1984	22.7	-0.2
	1985	22.6	-0.3
	1986	23.0	+0.1
	1987	23.1	+0.2
	1988	21.8	-1.1
	1989	22.9	0.0
خولی سێهه‌م	1990	23.0	+0.1
	1991	22.4	-0.5
	1992	21.0	-1.9
	1993	22.3	-0.6
	1994	22.9	0.0
	1995	22.4	-0.5
	1996	23.5	+0.6
	1997	22.2	-0.7
	1998	23.8	+0.9
	1999	24.1	+1.2
خولی چواره‌م	2000	23.5	+0.6
	2001	23.8	+0.9
	2002	23.3	+0.4
	2003	23.5	+0.6
	2004	23.4	+0.5
	2005	23.5	+0.6
	2006	24	+1.1
	2007	23.7	+0.8
	2008	24.2	+1.3
	2009	23.9	+1.0
2010	24.3	+1.4	
2011	23.9	+1.0	
2012	24.3	+1.4	
2013	24.0	+1.1	
	تیکرا	22.9	

سه‌رچاوه / کاری توێژه‌ر به‌پشت به‌ستن به‌خشته‌ی ژماره (١١).

شیوهی (۱۴) لادانی سالانه له تیکرای گشتی پلهی گهرمی له ناوچهی لیگۆلینهوه لههه رچوار خولی
ناووهه وایی

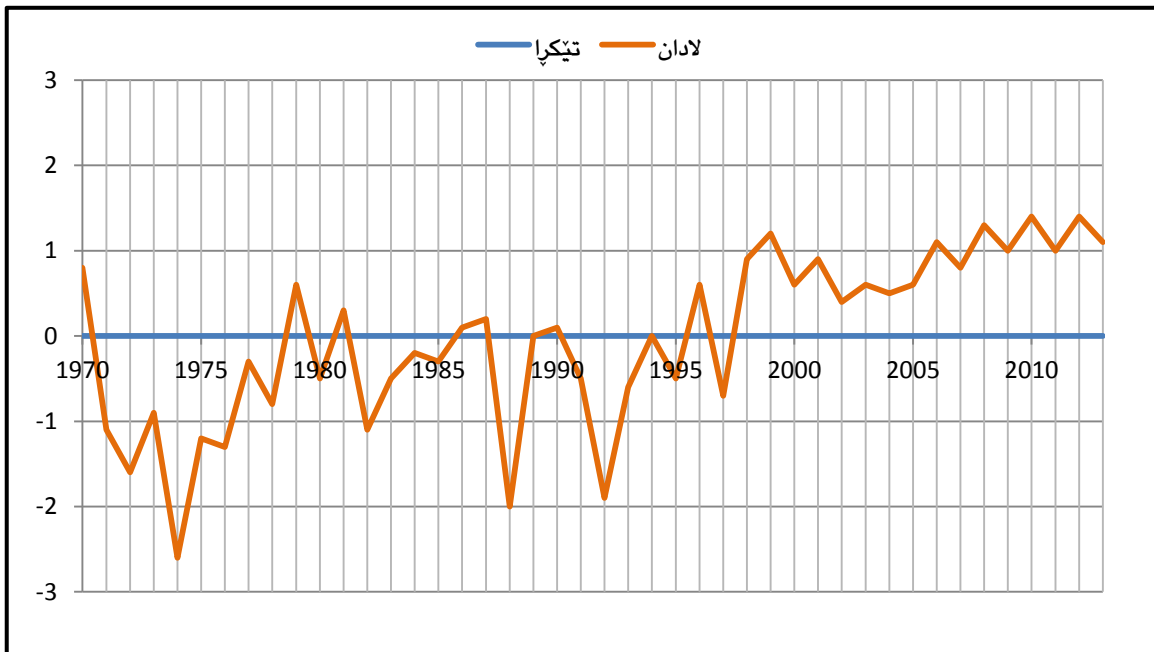

سه رچاوه / کاری توێژهر به پشت به ستن به خستهی ژماره (۱۴).

له وانهی خزانه پوو ده رده كه ویت، كه تیكراكانی پلهی گهرمی له سالانی ههفتاكاندا (خولی یه كه م) له تیكرای گشتی نزمتر بووه، به جۆرێك ته نهها ساله كانی (۱۹۷۰، ۱۹۷۹) به سالی گهرم داده نرین، ساله كانی (۱۹۷۱، ۱۹۷۲، ۱۹۷۳، ۱۹۷۴، ۱۹۷۵، ۱۹۷۶، ۱۹۷۷، ۱۹۸۰) به سالی كه مگهرم داده نرین به راورد به تیكرای گشتی و سالی (۱۹۷۸) سالی یه كسانه، له به رانه ردا له سالانی ههشتاكاندا (خولی دووهم) تیكراكانی پلهی گهرمی نزیك ده بنه وه له تیكرای گشتی یان هه ندیكجار له تیكرا كه مترن، تییدا ساله كانی (۱۹۸۱، ۱۹۸۶، ۱۹۸۷، ۱۹۹۰) سالی گهرم و ساله كانی (۱۹۸۲، ۱۹۸۳، ۱۹۸۴، ۱۹۸۵، ۱۹۸۸، ۱۹۹۱) سالی كه مگهرم و له سالی (۱۹۸۹) دا هیچ لادانیك له پلهی گهرمیدا نه بووه، له سالی نه وه ده كان (خولی سییه م) ژماره ی ساله گهرمه كان به راورد به تیكرا زیاتر بووه، ساله كانی (۱۹۹۶، ۱۹۹۸، ۱۹۹۹، ۲۰۰۰، ۲۰۰۱، ۲۰۰۲) سالی گهرم و ساله كانی (۱۹۹۲، ۱۹۹۳، ۱۹۹۵، ۱۹۹۷) سالی كه مگهرم و سالی (۱۹۹۴) سالی یه كسانه، به لام له خولی چواره مدا له سالی (۲۰۰۳ - ۲۰۱۳) به رزبوونه وه یه كی به رچاوه له تیكراكانی پلهی گهرمی سالانه هه بووه، كه سه رجه م لادانی سالانه به ئاراسته ی به رزبوونه وه ی پله كانی گهرما بووه.

ئەمەش بەھۆی جیاوازی لە ھەلکردن و دووبارە بوونەوھەسی سیستەمەکانی پالەپەستۆ و تۆپەلە ھەواکان، کە لە سالیکیکەوھە بۆ سالیکی تر جیاواز دەبێت، بەشیوھەیک لە ھەندیک سالددا دووبارەبوونەوھەسی سیستەمی پالەپەستۆی سارد زیاتر دەبێت و چەند شەپۆلیکی سەرما ھەلدەکاتە سەر ناوچەکە و کاردەکاتە سەر دابەزینی تیکراکانی پلەھە گەرمی و دەبێتە ھۆی دابەزینی پلەھە گەرمی ئەو سالی بەراورد بە تیکرای گشتی لە ماوھەسی وەرگراودا، یان بە پێچەوانەوھە.

دووھەم / پارایی لە پلەھە گەرمیدا

پاش خستەپووی لادان لە تیکراکانی پلەھە گەرمی مانگانە و وەرزانە و سالانە لەناوچەھە لیکنیئەوھەدا، لیژەدا پارایی^(*) لە پلەکانی گەرما دەخەینەپووی، کە ئاماژەھە بەرێژەھە سەھەسی ئەو لادانەھە کە لە تیکراکاندا دروستدەبێت، بەگشتی رێژەھە پارایی سالانە لە پلەھە گەرمی لە ماوھەسی وەرگراودا (۹، ۳٪) بوو، ئەمەش بەرێژەھە جیاواز دەبێت لە مانگ و وەرزانەکان و لەھەر چوار خولی ئاووھەوایی، بەم شیوھەھە:

۱) پارایی مانگانە و وەرزانە

بەسەیرکردنی خستەھە ژمارە (۱۵ و ۱۶) بۆمان دەردەکەوێت، کە لە ھەر مانگ یان وەرزیکا پارایی دروست دەبێت لە تیکراکانی پلەھە گەرمی بەراورد بە تیکرای گشتی پلەھە گەرمی مانگ و وەرزانەکان لە ھەرچوار خولی ئاووھەواییدا، ئەویش بە رێژەھە جیاواز. بەم شیوھەھە:

– لە وەرزی زستاندا لە خولی ئاووھەوایی یەکەم، بەگشتی رێژەھە پارایی (۷، ۱۳٪) و تێیدا لە مانگی کانوونی یەکەم رێژەھە (۱، ۱۷٪) و لە مانگی کانوونی دووھەم (۸، ۱۶٪) و لە مانگی شوبات (۷، ۲۰٪)، بەلام لە خولی دووھەمدا رێژەھە دابەزیوھە بۆ (۵، ۸٪)، سەبارەت بە مانگەکانی وەرزی زستان (کانوونی یەکەم و کانوونی دووھەم و شوبات) لەھەمان خولدا رێژەھە یان (۹، ۱۱٪ و ۲، ۱۷٪ و ۲، ۱۱٪) دوا بە دوا یەک و لە خولی سییەمدا رێژەھە پارایی (۸، ۱۱٪) و رێژەھە پارایی لە مانگەکانی وەرزی زستاندا (۹، ۱۳٪ و ۲، ۱۷٪ و ۳، ۱۲٪) یە بۆ مانگەکانی (کانوونی یەکەم و کانوونی دووھەم و شوبات)

(*) بۆ دۆزینەوھەسی پارایی (معامل تذبذب) ئەم ھاوکیشەھە بەکاردێنن:

لادانی پێوانەھە

$$\text{رێژەھە پارایی} = \left(\frac{\text{تیکرای سالانەھە}}{100} \right) \times \text{پەگەزەھە}$$

بروانە: ۱- (Helmut Pruscha, Statistical Analysis of Climate Series, Springer press, Newyork, London, 2013, p. 24.)

۲- (عيسى علي إبراهيم، الاساليب الاحصائية والجغرافية، دار المعرفة الجامعية، طبعة الثانية، ۱۹۹۹، ص ۱۱۲ و ۱۱۸).

دوابەدوای يەك، بەلام لە خولى چوارەمدا پېژەكە بە شىۋەيەكى بەرچاۋ كەمبۈوتەتوھە و دابەزىوھ بۆ (۰.۶٪) و تىيدا (۰.۱۰،۲٪) بووھ لە مانگى كانونى يەكەم و (۰.۸،۴٪) و (۰.۴،۷٪) بووھ بۆ مانگەكانى كانونى دووھەم و شوبات دوا بەدوای يەك. ئەمەش بە ھۆى جىياۋزى گەيشتن وجىياۋزى لە ژمارەى پۆژەكانى دووبارەبوونەوھى ئەو نزمە پالەپەستۆ وتۆپەلەھەوايانەى كە لەو ھەرزەدا ھەلدەكەنە سەر ئاۋچەكە.

– پېژەى پاراپىي لە ھەرزى بەھاردا بەراورد بە ھەرزى زستان كەمتر دەبىتەوھە، لە ھەرچوار خولى ئاۋوھەوايىدا، كە لەخولى ئاۋوھەوايى يەكەمدا (۰.۵،۲٪) دەبىت و تىيدا لە مانگى ئازار و نىسان پېژەكەى (۰.۹،۷٪) و لە مانگى مايسدا (۰.۵،۱٪)، لە خولى ئاۋوھەوايى دووھەمدا پېژەكە دابەزىوھ بۆ (۰.۳،۷٪)، ئەو پېژەيەش لە مانگەكانى ھەرزى بەھاردا (۰.۶،۰۴٪ و ۰.۵،۶٪ و ۰.۵،۰٪) بووھ بۆ (ئازار و نىسان و مايس) دوا بەدوای يەك، لەخولى سىيەمدا دووبارە بەرز بووھتەوھە بۆ (۰.۶،۵٪) و لە مانگەكانى ھەرزى بەھار (ئازار و نىسان و مايس) پېژەكە (۰.۱۰،۸٪ و ۰.۹،۳٪ و ۰.۴،۸٪) بووھ دوا بەدوای يەك، لە خولى چوارەمدا دىسان پېژەكە دابەزىوھ و بووھتە (۰.۲،۶٪) و بە ھەمان شىۋە لە مانگەكانى ئەو ھەرزەدا لەھەمان خول پېژەكە دابەزىوھ، بەجۆرىك لە مانگەكانى ئازار و نىسان و مايس بووھتە (۰.۵،۳٪ و ۰.۵،۴٪ و ۰.۳،۷٪) دوا بەدوای يەك. واتە لە ھەرزى بەھاردا پېژەى پاراپىي كەمترە بەراورد بە ھەرزى زستان، بەلام بەراورد بە ھەرزى پايز پېژەكەى بەرترە.

– سەبارەت بە ھەرزى ھاوين و مانگەكانى ھەمان ھەرزى (ھوزەيران و تەموز و ئاب)، تىياندا بەگشتى كەمترىن پېژەى پاراپىي پلەى گەرمى ھەيە لە ھەرچوار خولى ئاۋوھەوايىدا، كە پېژەكە لە خولى يەكەمدا (۰.۳،۵٪) و لە مانگەكانى ھەرزى ھاوين (ھوزەيران و تەموز و ئاب)، (۰.۵،۳٪ و ۰.۵،۴٪ و ۰.۳،۸٪) دەبىت دوا بەدوای يەك، لە خولى دووھەمدا پېژەكەى دابەزىوھ بۆ (۰.۲٪) و تىيدا پاراپىي مانگانەش دابەزىوھ بۆ (۰.۳،۱٪ و ۰.۳٪ و ۰.۲،۹٪)، بۆ مانگەكانى (ھوزەيران و تەموز و ئاب) و لە خولى سىيەمدا پېژەكە بەرز بووھوھ بۆ (۰.۳،۴٪) و پاراپىي لە مانگەكانى ھاوينى ئەو خولەدا بوو بە (۰.۲،۷٪ و ۰.۴،۴٪ و ۰.۴،۸٪)، ولە خولى چوارەمدا پېژەى پاراپىي ھاوين دىسان دابەزى بۆ (۰.۱،۹٪) و پاراپىي لە مانگەكانى (ھوزەيران و تەموز و ئاب) دابەزى بۆ (۰.۲،۳٪ و ۰.۱،۹٪ و ۰.۲،۵٪) دوا بەدوای يەك . ھۆكارى تۆماركردنى كەمترىن پېژەى پاراپىي لە ھەرزى ھاويندا بەراورد بە ھەرزەكانى تر لە ئاۋچەى لىكۆلېنەوھە، دەگەپىتەوھە بۆ ھەستانى ھاتنى نزمە پالەپەستۆكان و گەردەلۇلەكانى دەريايى ناوھراست و خزانى تەورژمى فېشكەدار لەو پېرپەوھى كە لە زستاندا ھەيەتى^(۱).

(۱) حمدة حمودي شيت العبيدي، مصدر السابق، ص ۶۴.

خشتهی (١٥) راپایی مانگانه لهپلهی گهرمی بهراورد به تییکرای مانگانه لهناوچهی لیکوئینهوه له ههر چوار خولی ناوووهوایی

خول	ک١	ک٢	شوبات	نازار	نیسان	مایس	حوزهیران	تەمموز	ئاب	ئەیلول	ت١	ت٢
یهکه م	تییکرا	10.5	8.9	11.1	15.4	20.9	32	35.2	34.3	30.7	24.2	15.7
	ل. پیوانهیی	1.8	1.5	2.3	1.5	2.03	1.7	1.9	1.3	3.4	1.5	1.5
	پیژهی راپایی (%)	17.1	16.8	20.7	9.7	9.7	5.3	5.4	3.8	11.1	6.2	9.5
دووهم	تییکرا	11.8	9.3	10.7	14.9	21.2	32.3	35.5	34.7	30.7	24.6	17.7
	لادانی پیوانهیی	1.4	1.6	1.2	0.9	1.2	1.01	1.06	1	0.9	1.1	2.07
	پیژهی راپایی (%)	11.9	17.2	11.2	6.04	5.6	3.1	3	2.9	2.9	4.5	11.7
سێیه م	تییکرا	12.2	9.3	11.4	14.8	21.5	33.6	36.4	35.2	30.9	25.0	16.8
	لادانی پیوانهیی	1.7	1.6	1.4	1.6	2	0.9	1.6	1.7	0.7	1.07	1.5
	پیژهی راپایی (%)	13.9	17.2	12.3	10.8	9.3	2.7	4.4	4.8	2.3	4.3	8.9
چواره م	تییکرا	12.8	9.5	12.8	16.9	22.2	34.5	37.2	36.2	31.6	25.7	17.5
	لادانی پیوانهیی	1.3	0.8	0.6	0.9	1.2	0.8	0.7	0.9	0.8	0.5	1.06
	پیژهی راپایی (%)	10.2	8.4	4.7	5.3	5.4	2.3	1.9	2.5	2.5	1.9	6.1

سه رچاوه / کاری توێژهر به پشت بهستن به خشتهی ژماره (١١).

خشته‌ی (١٦) پارایی وەرزانە له پله‌ی گەرمی به‌راورد به تیکرایی وەرزانە له ناوچه‌ی لی‌کۆلینه‌وه له
هەر چوار خولی ناووه‌وایی

خول		زستان	به‌هار	هاوین	پایز
یه‌که‌م	تیکرایی	10.2	21.3	33.9	23.6
	ل. پیوانه‌بی	1.4	1.1	1.2	0.8
	پێژه‌ی پارایی (%)	13.7	5.2	3.5	3.4
دووهم	تیکرایی	10.6	21.4	34.2	24.3
	لادانی پیوانه‌بی	0.9	0.8	0.7	0.6
	پێژه‌ی پارایی (%)	8.5	3.7	2	2.5
سییه‌م	تیکرایی	11	21.7	35	24.2
	لادانی پیوانه‌بی	1.3	1.4	1.2	0.8
	پێژه‌ی پارایی (%)	11.8	6.5	3.4	3.3
چواره‌م	تیکرایی	11.7	22.9	36	24.9
	لادانی پیوانه‌بی	0.7	0.6	0.7	0.5
	پێژه‌ی پارایی (%)	6	2.6	1.9	2

سه‌رچاوه / کاری توێژه‌ر به پشت به‌ستن به خشته‌ی (١١).

- پێژه‌ی پارایی له وەرزی پایزدا له خولی یه‌که‌م (٤, ٣٪)، له مانگه‌کانی وەرزی پایز (ئه‌یلول و تشرینی یه‌که‌م و تشرینی دووهم) پێژه‌که (١, ١١٪ و ٢, ٦٪ و ٥, ٩٪) ده‌بی‌ت دوا به‌دوای یه‌ک، له‌خولی دووهمدا پێژه‌که بووه‌ته (٥, ٢٪) و له مانگه‌کانی (ئه‌یلول و تشرینی یه‌که‌م و تشرینی دووهم) پێژه‌که‌ی (٩, ٢٪ و ٥, ٤٪ و ٧, ١١٪) بووه دوا به‌دوای یه‌ک و له خولی سییه‌مدا پێژه‌ی پارایی وەرزی پایز (٣, ٣٪) بووه و له مانگه‌کانی وەرزی پایز (٣, ٢٪ و ٣, ٤٪ و ٩, ٨٪) دوا به‌دوای یه‌ک، به‌لام له خولی چواره‌مدا پێژه‌که‌ی دابه‌زیوه بۆ (٢٪) و پێژه‌که‌ی له مانگه‌کانی وەرزی پایز (٥, ٢٪ و ٩, ١٪ و ١, ٦٪) دوا به‌دوای یه‌ک، ئه‌مه‌ش به‌هۆی ده‌ستپیکردنه‌وه‌ی گه‌یشتنی ئه‌و نزمه‌ پاله‌په‌ستۆیانە‌ی، که له‌گه‌ڵیاندا تۆپه‌له‌ه‌وا و به‌ره‌ی هه‌وایی و گه‌رده‌لووله‌کان هه‌ل‌ده‌که‌نه‌ سه‌ر ناوچه‌که.

دوا به‌دوای خسته‌ن‌پرووی پارایی مانگانه و وەرزانە‌ی پله‌ی گەرمی له ناوچه‌ی لی‌کۆلینه‌وه گه‌شتینه ئه‌و ئه‌نجامه‌ی، که به‌گه‌شتی له مانگه‌کانی وەرزی زستاندا زۆرتین پارایی له پله‌ی گەرمی

روده دات، به هۆی جیاوازی له گهیشتنی نزمه پالەپهستۆ وتۆپه له ههواکان، به تایبەت تۆپه له ههواى جه مسهرى كيشوهرى له وهرزه دا، ریزه كهى له وهرزى به هاردا كه متر ده بیته وه به راورد به زستان، به لام به راورد به وهرزى پایز به رزتره، به هۆى كه مى گهیشتنی نزمه پالەپهستۆكانى ده ریاى ناوه راست، هه روه ها له وهرزى هاویندا به گشتى كه مترین ریزه ی پارایی پله ی گهرمى ههیه له هه ر چوار خوله كه دا، ئەمەش به هۆى وه ستانى گهیشتنی نزمه پالەپهستۆ وگه رده لوله كانى ده ریاى ناوه راست و خزانی ته وژمى فیشكه دار له و شوینەى كه زستان لێى بووه، دیسان له وهرزى پایزدا ریزه كه به رزده بیته وه، به رزبوونه وه ی ریزه ی پارایی پله ی گهرمى له وهرزى پایزدا ده گه ریزه وه بو ئه وه ی كه ئەم وهرزه سه ره تای هه لكردى نزمه پالەپهستۆكانه، كه له گه لیاندا تۆپه له هه وا وگه رده لوله كان هه لده كه نه سه ر ناوچه كه .

٢) پارایی سالانه له پله ی گهرمىدا

له خشته ی ژماره (١٧) هوه بۆمان ده رده كه ویت، كه ریزه ی پارایی سالانه ی پله ی گهرمى له ناوچه ی لیکۆلینه وه له هه رچوار خولی ناووهه واییدا جیاواز ده بیته، له خولی یه كه مدا (٣,٧٪) بووه، له به رانبه ردا له خولی ناووهه وایی دووهم ریزه كه دابه زیوه بو (٢,٩٪) و له خولی سییه مدا دیسان ریزه ی پارایی به رزبووه ته وه بو (٤٪)، به لام له خولی چواره مدا به هۆى نزیكى تیکراکانى پله ی گهرمى سالانه له یه كتر، كه مترین ریزه ی پارایی سالانه هه بووه كه (١,٧٪) بووه .

كه واته ریزه ی پارایی سالانه له پله ی گهرمى له ناوچه ی لیکۆلینه وه به پێى خولی ناووهه وایی له ماوه ی وه رگه راودا جیاواز ده بیته، به مهش کاریگه رى ناووهه وا له سه ر ژینگه ی سه روشتى ناوچه ی لیکۆلینه وه له سالیكه وه بو سالیكى تر و له هه رچوار خولی ناووهه واییدا جیاواز ده بیته .

خشته ی (١٧) پارایی سالانه ی پله ی گهرمى به راورد به تیکرای سالانه له ناوچه ی لیکۆلینه وه له هه ر

چوار خولی ناووهه وایی

خول	تیکرا	لادانى پێوانه یی	ریزه ی پارایی (%)
یه كه م	22.2	0.83	3.7
دووه م	22.5	0.65	2.9
سییه م	23	0.93	4
چواره م	23.9	0.4	1.7

سه رچاوه / کارى توێژه ر به پشت به ستن به خشته ی (١١).

باسى سېيەم / لادان و پارايىي ئە باران باريندا

پارايىي خەسلەتى ديارى بارانە بە شېوھەيەكى گشتى و لە پشتينەكانى ناوھراستدا بە تايبەت، ئەمەش دەگە پېتەوھە بۆ سروشتى خولى گشتى بەرگى گازى و خزانى پشتينەكانى پەستانى بەردەوام، يان بە شېوھەيەكى ورد دەگە پېتەوھە بۆ بارودۆخى ساينۆپتيكى ناوچەكە، لە دووبارەبوونەوھى تەوژمى فيشكەدار و شوينەكەي و بەرزەپالەپەستۆكان، جگە لە سروشتى نزمە پالەپەستۆكان و خيړايى وتوندييەكەي^(۱)، باران لە پۆژھەلاتى دەريايى ناوھراست و تاييدا ناوچەي ليكۆلینەوھە، پشت دەبەستيت بە نزمە پالەپەستۆكانى دەريايى ناوھراست بە پلەي يەكەم و نزمە پالەپەستۆكانى زەريايى ئەتلەسى بە پلەي دووھەم، پاش دروستبوونيان لە يەكگرتنى تۆپەلەھەواكانەوھە، كە جياوازن لە پووي پلەي گەرمى و شى و دووبارەبوونەوھە و قولى وئاراستەيان بە پيى كات،^(۲) ئەم نزمە پالەپەستۆيانە بەگشتى لە بەرھەي ھەوايى گەرم يان سارد يان داخراو دروستدەبن، ئەگەر لە بەرھەي ھەوايى داخراو دروستبوون، ئەوا بەھۆي زۆرى دروستبوونى ھەور لەم بەرھەي بەرپيى زۆتر باران لەخۆ دەگریت، ئەم نزمە پالەپەستۆيانە لە ناوچەكانى تر دروست دەبن و بەھۆي باوھ دەگويزرینەوھە بۆ ناوچەي ليكۆلینەوھە و كارىگەرييەكەيان لە مانگى ئەيلولەوھە تاكو مانگى مايس بەردەوام دەبیت، بەلام بەرپيى جياواز بە پيى مانگ و وھرزەكان ولە ساليكەوھە بۆ ساليكى تر^(۳).

ناوچەي ليكۆلینەوھە دەكەويتە ناوچەي نيمچە شاخاوى كە ناوچەيەكى گوازراوھەيە لە نيوان ناووهەوايى شيدار وئاووهەوايى وشك، ھەرۆك پيشتر خراوھەتەپوو نزمە پالەپەستۆكانى دەريايى ناوھراست سەرچاوھەي سەرھەكى باران بارينە لە ناوچەكەدا، كە جياوازي ھەيە لە برھەكەي لە ساليكەوھە بۆ ساليكى تر بە پيى چالاكى وھيىزى نزمەپالەپەستۆكان، سيستمى باران بارينى ناوچەكە سيفاتى پارايىي پيۆھە ديارە، لە ھەندىك سالددا باران زۆر دەباريت و ئەو سالدە دادەنريت بە سالى شيدار بەراورد بە تيكرايى سالانەي بارانى ناوچەكە، يان بە پيچەوانەوھە لە سالى تردا باران لە تيكرا كەمتر دەباريت و بە سالى وشك دادەنريت بە پيى برى زۆر و كەمبوونەكەي، ئەمەش ھۆكارىكى گرنگ و ھەستيارە لە كارىگەرى لەسەر رەگەزەكانى ژينگەي سروشتى، وھكو وشكى و پوھەكى سروشتى و پروسە جيۆمۆرفيەكان و خاك.

(۱) يوسف محمد علي حاتم الهذال، مصدر السابق، ص ۷۸-۸۰.

(۲) سليمان عبدالله اسماعيل، تحليل اتجاهات تذبذب الامطار في منطقة سهل اربيل (۱۹۹۲ - ۲۰۰۹)، مجلة زانكو، العدد ۴۶، ۲۰۱۰، ص ۷۷.

(۳) سالار علي خضر الدزيبى، التنبؤ بالتساقط باستخدام بيانات الغطاء الغيمي في العراق، أطروحة دكتوراه (غير منشورة)، جامعة كلية الاداب، ۲۰۰۵، ص ۶۲-۶۴.

به گشتی تیکرای سالانه ی باران بارین له ناوچه ی لیکۆلینه وه (۲، ۲۹۸ملم)ه، له وه رزه کانی پایز وزستان و به هار، به لام پارایی له م تیکرایه رووده دات له سالیکه وه بۆ سالیکی تر وه ره وه ها به پیی وه رزه کانی ده گۆریت، لیره دا بۆ شیکردنه وه ی لادان و پارایی له بری بارانی سالانه له ناوچه ی لیکۆلینه وه، به هه مان شیوه ی پله ی گه رمی داتا کان دابه شکراره بۆ چوار خولی ناووهه وایی به پیی سووری په له ی خۆر، وه ک له (خشته ی ۱۸) دا خراوه ته پروو.

خشته ی (۱۸) بری بارانی مانگانه و وه رزانه و سالانه له ناوچه ی لیکۆلینه وه له هه رچوار خولی

ناووهه وایی

خول	سال	ئه یلول	ت ۱	ت ۲	ک ۱	ک ۲	شوبات	ئازار	نیسان	مایس	تیکرا
خول به کهم	1969-1970	0	21.6	45.3	79.4	38.7	2.7	29	3.2	0.001	219.9
	1970-1971	0.001	1.4	59.3	154.4	15.9	61.8	32.8	117.8	0.001	443.4
	1971-1972	0	0	53.7	50	42.9	19	132.3	23.6	30.4	351.9
	1972-1973	0	0	17.1	45	50.3	2.7	9.7	5.9	19	149.7
	1973-1974	0	0	17	29.2	74.5	92.3	161.4	34.2	2.7	411.3
	1974-1975	0.001	0	42.6	49.4	36.7	116.7	14.5	52.5	32.6	345
	1975-1976	0	0	27.9	75.8	77.3	56.2	66	41.9	6.3	351.4
	1976-1977	0	20.2	0.4	31.7	42	16.6	18.7	53.3	5.2	188.1
	1977-1978	0	27.3	30.4	61	36.8	59.1	85.9	0.2	3.9	304.6
	1978-1979	0	0	5.2	168.3	152.9	29.7	38.8	0.001	0.001	394.9
1979-1980	0	62.6	13.9	37.6	82.4	114.3	41.7	22.5	3.7	378.7	
خول دووهم	1980-1981	0	1	54.8	69.7	71	83	108.2	15.1	8.2	411
	1981-1982	0	1.9	53.1	72.9	67.3	94.4	14.1	66.4	5.9	376
	1982-1983	0	30.9	81.6	46.3	64.9	28.5	29.3	25	4.9	311.4
	1983-1984	0	0	8.1	58.8	6.6	13.2	123.4	18.1	1.7	229.9
	1984-1985	0	33.7	185.8	27.6	94.8	38.2	87.6	29	14.7	511.4
	1985-1986	0	0	75	83.8	15.2	63.1	51.8	39.9	27.7	356.5
	1986-1987	0	10.2	4.2	31.3	41.6	62.7	120.8	0.001	0	270.8
	1987-1988	0	49.9	6.7	136.1	68	62.3	51.8	26.3	0	401.1
	1988-1989	0.001	9.9	94.6	57.2	13.9	63.2	16.4	36.3	0.1	291.6
	1989-1990	0	0.001	12.5	31.4	33.7	109.1	53.3	26.3	0.001	266.3
1990-1991	0	0.4	48.2	15.1	43.3	95.5	90.3	17.5	0	310.3	
خول سێههم	1991-1992	0	10.4	12.2	117.3	62.2	69.2	65.5	8.6	8.0	353.4
	1992-1993	0.0	0.0	18	55.9	71.1	46.7	11.2	81.6	16.2	300.7
	1993-1994	0.0	31.9	54.2	42.4	71.3	13.8	47.5	22.2	5.3	288.6
	1994-1995	0.001	52	132.3	50.8	6.4	67.0	64.4	78.2	12.3	463.4

تهواوکه ری خشتهی (18).

298.2	6.5	31.8	86.9	11.9	103.8	32.3	24.2	0	0.8	1995-1996	
252.2	4.9	34.8	94.7	16.1	60.5	38.8	0.5	1.9	0.0	1996-1997	
436.9	0.001	8.6	102.7	10.5	118.3	70.7	112.1	14	0.0	1997-1998	
169	0.0	5.5	0.5	43.7	90.5	0.001	28.8	0.001	0.0	1998-1999	
104.1	0.001	3.2	29.0	2.7	38.7	19.5	0.001	11	0.0	1999-2000	
360.3	1.7	7.7	59.7	44.2	31.9	154.4	59.3	1.4	0.001	2000-2001	
342.1	0.0	61.5	55.3	41.6	105.8	58.1	18.6	1.2	0.0	2001-2002	
280.7	0.0	24.6	24.6	31.3	97.8	55.3	39.5	7.6	0.0	2002-2003	کۆر بۆراره
269.1	20.1	9.0	4.4	21.0	89.9	65.6	59.1	0.001	0.0	2003-2004	
294	0.8	19.9	85.7	34.0	57.4	21.7	73.7	0.8	0.0	2004-2005	
190.8	0.0	35.8	8.0	65.4	57.4	16.8	7.4	0.0	0.001	2005-2006	
283.1	4.0	83.0	10.8	57.3	89.4	4.0	17.7	16.9	0.0	2006-2007	
89.7	0.001	0.001	8.3	16.8	52.0	12.6	0.001	0.001	0.0	2007-2008	
200.3	1.0	21.3	23.1	18.0	16.1	4.5	37.8	78.5	0.001	2008-2009	
233.1	19.6	40.3	37.9	30.7	19.4	17.4	50.6	16.5	0.7	2009-2010	
150.5	1.1	38.6	14.7	5.2	31.9	56.1	2.4	0.5	0.0	2010-2011	
166.6	3.8	4.3	25.6	45.9	11.3	3.4	54.3	18.0	0.0	2011-2012	
323.3	25.7	6.3	0.9	6.7	72.7	10.8	170.4	29.8	0.0	2012-2013	
298.2	6.8	29.1	50.9	45.1	57.4	52.7	43.4	12.8	0.03	تیکرای مانگانه و سالانه	
		بههار		زستان		پایز		وهرز			
		86.8		155.2		56.2		کۆی وهرزی			

سه رچاوه / وزارة النقل والمواصلات، الهيئة العامة للأمناء الجوية والرصد الزلزالي، قسم المناخ، بيانات غير منشورة.

- خانه رهنگراوهكان له وئستگه تۆمار نه كراون و داتای خه ملئتارون.

به كه م / لادان له ناوهندی باران باریندا

بۆ ئاشکراکردنی مهودای جیاوازی له باران بارین له ناوچهی لیکۆلینهوه و جیاوازی بری ئه و لادانه، به پئی مانگ و وهرز و سال، له خوارهوه لادان له ناوهندی بارانی مانگانه و وهرزانه و سالانه و ئاراسته ی زیاد و كه مبهوونی بری باران له تیکرای گشتی مانگانه و وهرزانه و سالانه، له وئستگه ی ناوچهی لیکۆلینهوه ده خهینه پروو، به م شیوهیه:

١ (لادانی مانگانه و وه‌رزانه

به‌ته‌ماشاگردنی خشته‌ی ژماره (١٩ و ٢٠) که تیکراکانی باران بارین وبری لادانی مانگانه و وه‌رزانه‌ی له‌هر چوارخولی ناووه‌ه‌وایی تیدا تو‌مار کراوه، بۆمان ده‌رده‌که‌ویت که لادان له باران بارینی مانگانه و وه‌رزانه به هه‌ردوو ئاراسته‌ی زیادبوون و که‌مبوون پووده‌دات، به‌راورد به تیکراپی گشتی باران بارینی مانگ و وه‌رزه‌کان، به‌لام به‌بری جیاواز به‌پیی وه‌رز ومانگ له‌لایه‌ک وخولی ناووه‌ه‌وایی له‌لایه‌کی تر، به‌م شیوه‌یه:

أ (لادان له‌وه‌رزنی پایزدا

له‌وه‌رزنی پایزدا به‌گشتی بری باران که‌متره له دوو وه‌رزه باراناوییه‌که‌ی تر، به‌لام له‌هه‌ندی‌ک سالدا بری بارانی زۆری لی باریوه، هه‌روه‌ک له‌شیوه‌ی (١٦)دا خراوه‌ته‌پوو، له خولی ناووه‌ه‌وایی یه‌که‌مدا، ژماره‌ی ئه‌و سالانه‌ی که لادان به ئاراسته‌ی زیادبوونی بری باران بارینه (٤) ساله وژماره‌ی ئه‌و سالانه‌ی که لادانه‌که‌یان به ئاراسته‌ی که‌مبوونه‌وه‌ی بری بارانه (٧) ساله، له‌و سالانه‌ش گه‌وره‌ترین لادان به ئاراسته‌ی زیادبوونی بری باران بارین له تیکراپی گشتی وه‌رزه‌که (٢٠,٣+) له سالی (١٩٧٩ - ١٩٨٠) وگه‌وره‌ترین لادان به ئاراسته‌ی که‌م بوونه‌وه‌ی بری باران (٣٩,٢) له سالی (١٩٧٣ - ١٩٧٤). سه‌باره‌ت به مانگه‌کانی پایز له‌م خوله‌دا، ده‌بینین له مانگی ئه‌یلول سه‌رجه‌م ساله‌کانی نیگه‌تیف بوون، له‌کاتی‌کدا له مانگی تشرینی یه‌که‌م (٤) سالی پۆزه‌تیف و (٧) سالی نیگه‌تیف و له مانگی تشرینی دووهم (٣) سالی پۆزه‌تیف و (٨) سالی نیگه‌تیف هه‌یه.

له خولی ناووه‌ه‌وایی دووهمدا، ده‌بینین لادان به ئاراسته‌ی زیادبوونی بری باران بارین (٥) ساله و (٦) سالی به ئاراسته‌ی که‌مبوونه‌وه‌ی بری باران بارینه له تیکراپی گشتی وه‌رزه‌که، که گه‌وره‌ترین لادانی پۆزه‌تیف (١٦٣,٣+) له سالی (١٩٨٤ - ١٩٨٥) و گه‌وره‌ترین لادان به ئاراسته‌ی که‌مبوونه‌وه‌ی بری باران (٤٨,١-)، له سالی (١٩٨٣ - ١٩٨٤). له مانگه‌کانی پایزی ئه‌م خوله‌دا ده‌بینین له مانگی ئه‌یلولدا له سه‌رجه‌م ساله‌کان لادان نیگه‌تیف بووه، به‌لام لادانه‌که له مانگه‌کانی تشرینی یه‌که‌م (٣) سالی پۆزه‌تیف و (٨) سالی نیگه‌تیف بووه و له مانگی تشرینی دووهم (٧) سالی پۆزه‌تیف و (٤) سالی نیگه‌تیف هه‌یه.

خشته ی (۱۹) لادانی مانگانه له باران بارین به راورد به تیگرای مانگانه له ناوچه ی لیکنلینه وه له هه ر



چوار خولی ناووهه وایی

خول	سال	ئه یلول	ت ۱	ت ۲	ک ۱	ک ۲	شوبات	نازار	نیسان	مایس
خول یه کهم	1969-1970	-0.03	+8.8	+1.9	+26.7	-18.7	-42.4	-21.9	-25.9	-6.8
	1970-1971	-0.03	-11.4	+15.9	+101.7	-41.5	+16.7	-18.1	+88.7	-6.8
	1971-1972	-0.03	-12.8	+10.3	-2.7	-14.5	-26.1	+81.4	-5.5	+23.6
	1972-1973	-0.03	-12.8	-26.3	-7.7	-7.1	-42.4	-41.2	-23.2	+12.2
	1973-1974	-0.03	-12.8	-26.4	-23.5	+17.1	+47.2	+110.5	+5.1	-4.1
	1974-1975	-0.03	-12.8	-0.8	-3.3	-20.7	+71.6	-36.4	+23.4	+25.8
	1975-1976	-0.03	-12.8	-15.5	+23.1	+19.9	+11.1	+15.1	+12.8	-0.5
	1976-1977	-0.03	+7.4	-43	-21	-15.4	-28.5	-32.2	+24.2	-1.6
	1977-1978	-0.03	+14.5	-13	+8.3	-20.6	+14	+35	-28.9	-2.9
	1978-1979	-0.03	-12.8	-38.2	+115.6	+95.5	-15.4	-12.1	-29.1	-6.8
1979-1980	-0.03	+49.8	-29.5	-15.1	+25	+69.2	-9.2	-6.6	-3.1	
خول دوهم	1980-1981	-0.03	-11.8	+11.4	+17	+13.6	+37.9	+57.3	-14	+1.4
	1981-1982	-0.03	-10.9	+9.7	+20.2	+9.9	+49.3	-36.8	+37.3	-0.9
	1982-1983	-0.03	+18.1	+38.2	-6.4	+7.5	-16.6	-21.6	-4.1	-1.9
	1983-1984	-0.03	-12.8	-35.3	+6.1	-50.8	-31.9	+72.5	-11	-5.1
	1984-1985	-0.03	+20.9	+142.4	-25.1	+37.4	-6.9	+36.7	-0.1	+7.9
	1985-1986	-0.03	-12.8	+31.6	+31.1	-42.2	+18	+0.9	+10.8	+20.9
	1986-1987	-0.03	-2.6	-39.2	-21.4	-15.8	+17.6	+69.9	-29.1	-6.8
	1987-1988	-0.03	+37.1	-36.7	+83.4	+10.6	+17.2	+0.9	-2.8	-6.8
	1988-1989	-0.03	-2.9	+51.2	+4.5	-43.5	+18.1	-34.5	+7.2	-6.7
	1989-1990	-0.03	-12.8	-30.9	-21.3	-23.7	+64	+2.4	-2.8	-6.8
1990-1991	-0.03	-12.4	+4.8	-37.6	-14.1	+50.4	+39.4	-11.6	-6.8	
خول سێههم	1991-1992	-0.03	-2.4	-31.2	+64.6	+4.8	+24.1	+14.6	-20.5	+1.2
	1992-1993	-0.03	-12.8	-25.4	+3.2	+13.7	+1.6	-39.7	+52.5	+9.4
	1993-1994	-0.03	+19.1	+10.8	-10.3	+13.9	-31.3	-3.4	-6.9	-1.5
	1994-1995	-0.03	+39.2	+88.9	-1.9	-51	+21.9	+13.5	+49.1	+5.5
	1995-1996	+0.77	-12.8	-19.2	-20.4	+46.4	-33.2	+36	+2.7	-0.3
	1996-1997	-0.03	-10.9	-42.9	-13.9	+3.1	-29	+43.8	+5.7	-1.9
	1997-1998	-0.03	+1.2	+68.7	+18	+60.9	-34.6	+51.8	-20.5	-6.8
	1998-1999	-0.03	-12.8	-14.6	-52.7	+33.1	-1.4	-50.4	-23.6	-6.8
	1999-2000	-0.03	-1.8	-43.4	-33.2	-18.7	-42.4	-21.9	-25.9	-6.8
	2000-2001	-0.03	-11.4	+15.9	+101.7	-25.5	-0.9	+8.8	-21.4	-5.1
2001-2002	-0.03	-11.6	-24.8	+5.4	+48.4	-3.5	+4.4	+32.4	-6.8	

تهواوکهری خشتهی (۱۹).

-6.8	-4.5	-26.3	-13.8	+40.4	+2.6	-3.9	-5.2	-0.03	2002-2003	جول چواره
+13.3	-20.1	-46.5	-24.1	+32.5	+12.9	+15.7	-12.8	-0.03	2003-2004	
-6	-9.2	+34.8	-11.1	0	-31	+30.3	-12	-0.03	2004-2005	
-6.8	+6.7	-42.9	+20.3	0	-35.9	-36	-12.8	-0.03	2005-2006	
-2.8	+53.9	-40.1	+12.2	+32	-48.7	-25.7	+4.1	-0.03	2006-2007	
-6.8	-29.1	-42.6	-28.3	-5.4	-40.1	-43.4	-12.8	-0.03	2007-2008	
-5.8	-7.8	-27.8	-27.1	-41.3	-48.2	-5.6	+65.7	-0.03	2008-2009	
+12.8	+11.2	-13	-14.4	-38	-35.3	+7.2	+3.7	+0.67	2009-2010	
-5.7	+9.5	-36.2	-39.9	-25.5	+3.4	-41	-12.3	-0.03	2010-2011	
-3	-24.8	-25.3	+0.8	-46.1	-49.3	+10.9	+5.2	-0.03	2011-2012	
+18.9	-22.8	-50	-38.4	+15.3	-41.9	+127	+17	-0.03	2012-2013	

سهراچاه / کاری تویره به پشت به ستن به خشتهی ژماره (۱۸).

لادان 
 تیکرا 

شیوه‌کانی (۱۵) لادانی مانگانه له‌تیکرای گشتی بارانی مانگانه له‌ناوچه‌ی لیکۆلینه‌وه له‌هه‌رچار خولی ناووه‌ه‌وایی

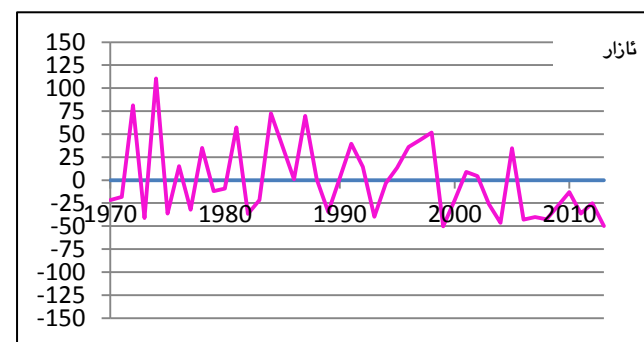
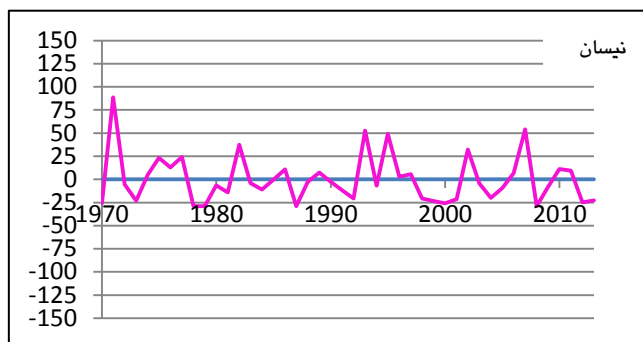
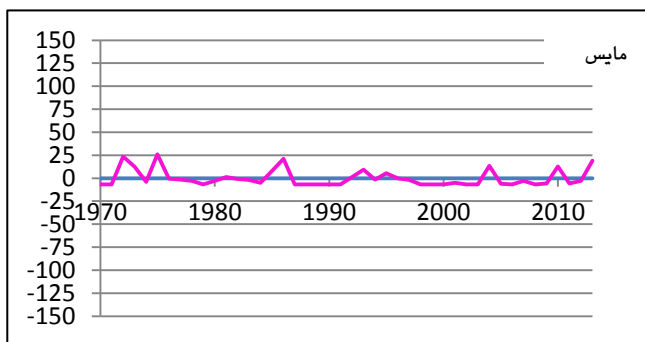
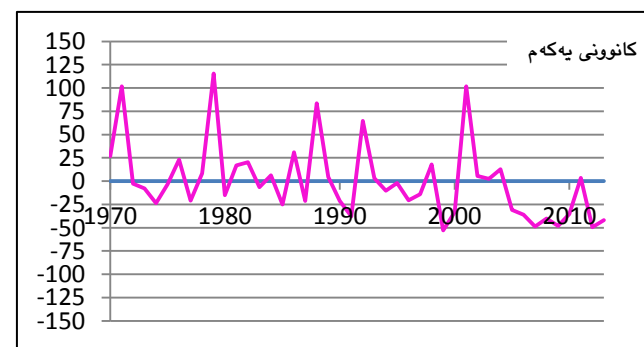
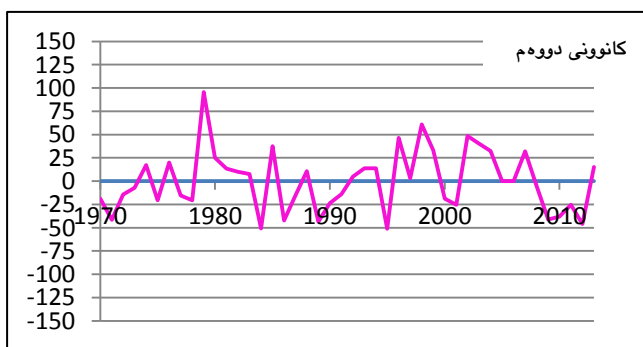
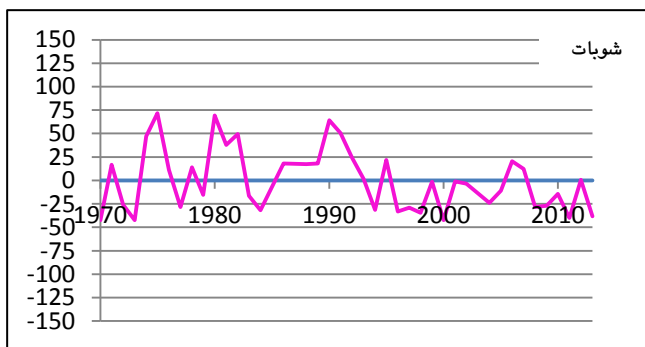
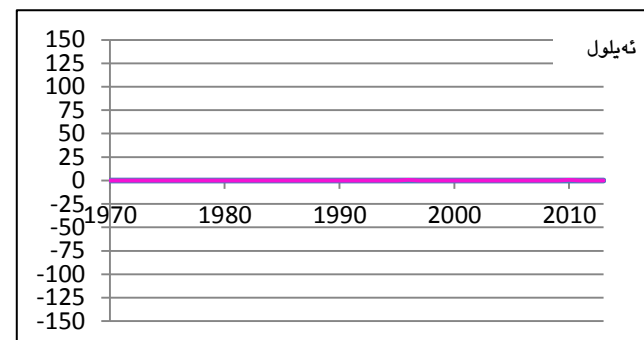
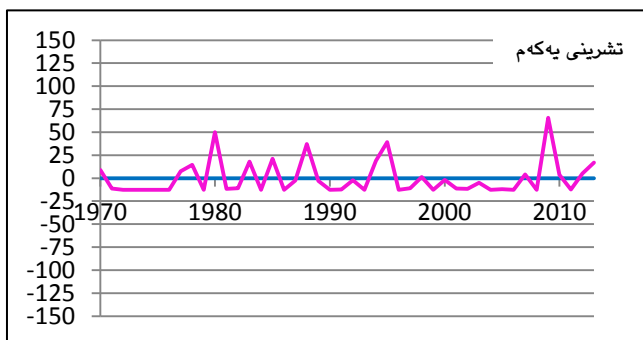
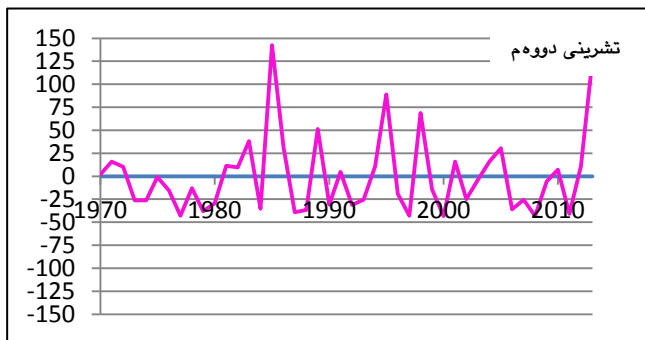

خشتهی (۲۰) لادانی وهرزانهی باران بارین له تیگرای گشتی وهرزانه له ناوچهی لیگۆلینهوه له
ههرچوار خولی ناووهه وایی

بههار		زستان		پایز		وهرز	خول
لادان	تیگرا	لادان	تیگرا	لادان	تیگرا	سال	
-54.6	32.2	-34.4	120.8	+10.7	66.9	1969-1970	خولی بیگم
+63.8	150.6	+76.9	232.1	+4.5	60.7	1970-1971	
+99.5	186.3	-43.3	111.9	-2.5	53.7	1971-1972	
-52.2	34.6	-57.2	98	-39.1	17.1	1972-1973	
+111.5	198.3	+40.8	196	-39.2	17	1973-1974	
+12.8	99.6	+47.6	202.8	-13.6	42.6	1974-1975	
+27.4	114.2	+54.1	209.3	-28.3	27.9	1975-1976	
-9.6	77.2	-64.9	90.3	-35.6	20.6	1976-1977	
+3.2	90	+1.7	156.9	+1.5	57.7	1977-1978	
-48	38.8	+195.7	350.9	-51	5.2	1978-1979	
-18.9	67.9	+79.1	234.3	+20.3	76.5	1979-1980	خولی دووهم
+44.7	131.5	+68.5	223.7	-0.4	55.8	1980-1981	
-0.4	86.4	+79.4	234.6	-1.2	55	1981-1982	
-27.6	59.2	-15.5	139.7	+56.3	112.5	1982-1983	
+56.4	143.2	-76.6	78.6	-48.1	8.1	1983-1984	
+44.5	131.3	+5.4	160.6	+163.3	219.5	1984-1985	
+32.6	119.4	+6.9	162.1	+18.8	75	1985-1986	
+34	120.8	-19.6	135.6	-41.8	14.4	1986-1987	
-8.7	78.1	+111.2	266.4	+0.4	56.6	1987-1988	
-34	52.8	-20.9	134.3	+48.3	104.5	1988-1989	
-7.2	79.6	+19	174.2	-43.7	12.5	1989-1990	خولی سێهه
+21	107.8	-1.3	153.9	-7.6	48.6	1990-1991	
-4.7	82.1	+93.5	248.7	-33.6	22.6	1991-1992	
+22.2	109	+18.5	173.7	-38.2	18	1992-1993	
-11.8	75	-27.7	127.5	+29.9	86.1	1993-1994	
+68.1	154.9	-31	124.2	+128.1	184.3	1994-1995	
+38.4	125.2	-7.2	148	-31.2	25	1995-1996	
+47.6	134.4	-39.8	115.4	-53.8	2.4	1996-1997	
+24.5	111.3	+44.3	199.5	+69.9	126.1	1997-1998	
-80.8	6	-21	134.2	-27.4	28.8	1998-1999	
-54.6	32.2	-94.3	60.9	-45.2	11	1999-2000	
-17.7	69.1	+75.3	230.5	+4.5	60.7	2000-2001	
+30	116.8	+50.3	205.5	-36.4	19.8	2001-2002	
-37.6	49.2	+29.2	184.4	-9.1	47.1	2002-2003	
-53.3	33.5	+21.3	176.5	+2.9	59.1	2003-2004	
+19.6	106.4	-42.1	113.1	+18.3	74.5	2004-2005	

ته‌واوکه‌ری خشته‌ی (۲۰).

-43	43.8	-15.6	139.6	-48.8	7.4	2005-2006
+11	97.8	-4.5	150.7	-21.6	34.6	2006-2007
-78.5	8.3	-73.8	81.4	-56.198	0.002	2007-2008
-41.4	45.4	-116.6	38.6	+60.1	116.3	2008-2009
+11	97.8	-87.7	67.5	+11.6	67.8	2009-2010
-32.4	54.4	-62	93.2	-53.3	2.9	2010-2011
-53.1	33.7	-94.6	60.6	+16.1	72.3	2011-2012
-53.9	32.9	-65	90.2	+144	200.2	2012-2013

سه‌چاوه / کاری توێژەر به‌پشت به‌ستن به‌خشته‌ی ژماره (۱۸).

سه‌بارت به خولی سییه‌م ژماره‌ی ئه‌و سالانه‌ی بری بارانی له تیکرایی وه‌رزه‌که زیاتر بووه، (۴) ساله و ژماره‌ی ئه‌و سالانه‌ی بری بارانی له تیکرایی که‌متر بووه (۷) ساله و گه‌وره‌ترین لادان به ئاراسته‌ی زیادبوونی بری باران (+۱۲۸) له ساله‌ی (۱۹۹۴ - ۱۹۹۵) و گه‌وره‌ترین لادان به ئاراسته‌ی که‌مبوونه‌وه‌ی بری باران (-۵۳,۸) له ساله‌ی (۱۹۹۶ - ۱۹۹۷)، تیییدا له مانگی ئه‌یلول (۱) ساله‌ی پۆزه‌تیف و (۱۰) ساله‌ی نیگه‌تیف بووه و له مانگی تشرینی یه‌که‌م، (۲) ساله‌ی پۆزه‌تیف و (۸) ساله‌ی نیگه‌تیف بووه، به‌لام له مانگی تشرینی دووه‌مدا، (۴) ساله‌ی پۆزه‌تیف و (۷) ساله‌ی نیگه‌تیف بووه.

له خولی چواره‌مدا (۶) سال لادان به ئاراسته‌ی زیادبوونی بری بارانی وه‌رزى پایزه‌بووه به‌راورد به تیکرایی و (۵) سال لادان به ئاراسته‌ی که‌مبوونه‌وه‌ی بری باران بووه، گه‌وره‌ترین لادانی پۆزه‌تیف (+۱۴۴) له ساله‌ی (۲۰۱۲ - ۲۰۱۳)، گه‌وره‌ترین لادانی نیگه‌تیف (-۵۶,۲) بووه له ساله‌ی (۲۰۰۷ - ۲۰۰۸)، و له مانگی ئه‌یلولی هه‌مان خولدا، (۱) ساله‌ی پۆزه‌تیف و (۱۰) ساله‌ی نیگه‌تیف بووه و له مانگی تشرینی یه‌که‌م و تشرینی دووه‌م (۵) ساله‌ی پۆزه‌تیف و (۶) ساله‌ی نیگه‌تیف بووه.

که‌واته جیاوازی روون به دیده‌کریت له بری باران بارینی وه‌رزى پایزه، له هه‌رچوار خولی ناووه‌ه‌واییدا، که ساله‌کانی (۱۹۶۹-۱۹۷۰، ۱۹۷۰-۱۹۷۱، ۱۹۷۱-۱۹۷۲، ۱۹۷۲-۱۹۷۳، ۱۹۷۳-۱۹۷۴، ۱۹۷۴-۱۹۷۵، ۱۹۷۵-۱۹۷۶، ۱۹۷۶-۱۹۷۷، ۱۹۷۷-۱۹۷۸، ۱۹۷۸-۱۹۷۹) ساله‌ی شیدارن له خولی ناووه‌ه‌وایی یه‌که‌م، تییاندا بری باران له تیکرایی گشتی وه‌رزه‌که به‌رزتر بووه و به‌ساله‌ی شیدار داده‌نرین به‌راورد به تیکرایی سالانه‌ی وه‌رزه‌که و ساله‌کانی (۱۹۷۱-۱۹۷۲، ۱۹۷۲-۱۹۷۳، ۱۹۷۳-۱۹۷۴، ۱۹۷۴-۱۹۷۵، ۱۹۷۵-۱۹۷۶، ۱۹۷۶-۱۹۷۷، ۱۹۷۷-۱۹۷۸، ۱۹۷۸-۱۹۷۹) بری باران بارینیان له تیکرایی گشتی وه‌رزه‌که که‌متر بووه و به‌ساله‌ی وشک داده‌نرین، له‌به‌رانبه‌ردا له خولی ناووه‌ه‌وایی دووه‌مدا، ساله‌کانی (۱۹۸۲-۱۹۸۳، ۱۹۸۳-۱۹۸۴، ۱۹۸۴-۱۹۸۵، ۱۹۸۵-۱۹۸۶، ۱۹۸۶-۱۹۸۷، ۱۹۸۷-۱۹۸۸، ۱۹۸۸-۱۹۸۹) ساله‌ی شیدار و ساله‌کانی (۱۹۸۰-۱۹۸۱، ۱۹۸۱-۱۹۸۲، ۱۹۸۲-۱۹۸۳، ۱۹۸۳-۱۹۸۴، ۱۹۸۴-۱۹۸۵، ۱۹۸۵-۱۹۸۶)

۱۹۸۷، ۱۹۸۹-۱۹۹۰، ۱۹۹۱-۱۹۹۱) سالی وشکن، به لام له خولی سییه مدا ساله کانی (۱۹۹۳-۱۹۹۴، ۱۹۹۴-۱۹۹۵، ۱۹۹۷-۱۹۹۸، ۲۰۰۰-۲۰۰۱) سالی شیدارن و هریهک له سالانی (۱۹۹۱-۱۹۹۲، ۱۹۹۲-۱۹۹۳، ۱۹۹۵-۱۹۹۶، ۱۹۹۶-۱۹۹۷، ۱۹۹۸-۱۹۹۹، ۲۰۰۰-۲۰۰۱، ۲۰۰۲-۲۰۰۳) به سالی وشک داده نرین، و له خولی چواره مدا ساله کانی (۲۰۰۳-۲۰۰۴، ۲۰۰۴-۲۰۰۵، ۲۰۰۵-۲۰۰۶، ۲۰۰۶-۲۰۰۷، ۲۰۰۷-۲۰۰۸، ۲۰۰۸-۲۰۰۹، ۲۰۰۹-۲۰۱۰، ۲۰۱۰-۲۰۱۱، ۲۰۱۱-۲۰۱۲) سالی وشکن.

شیوهی (۱۶) لادان له بری بارانی وهرزی پایز له تیکرای گشتی هه مان وهرز له ناوچهی لیکۆلینه و له هه رچار خولی ناووهه وایی

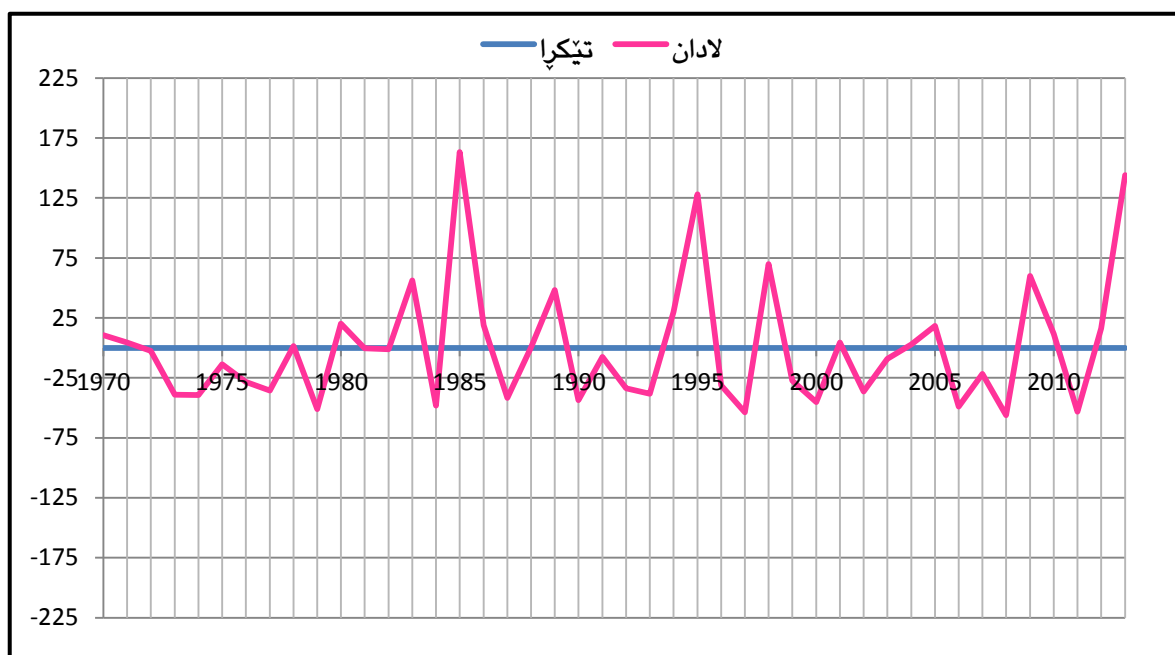

سه رچاوه / کاری توێژهر به پشت به ستن به خشتهی ژماره (۲۰).

ب) لادان له وهرزی زستاندا

لادان له تیکرای گشتی بارانی وهرزی زستان جیاواز ده بیته له نیوان خوله کاندای (شیوهی ۱۷)، له خولی ناووهه وایی یه که مدا ژماره ی ئه و سالانه ی که تیییدا بری باران بارینی وهرزی زستان له تیکرای ئه و وهرزه زیاتره (۷) ساله، ژماره ی ئه و سالانه ی که تیییدا بری باران که متر بووه له تیکرای گشتی (۴) ساله، له و برهش زۆرتین لادان به ئاراسته ی زیادبوونی بری باران (+۱۹۵,۷) له سالی (۱۹۷۸ - ۱۹۷۹) و زۆرتین لادان به ئاراسته ی که مبوونه وه ی بری باران (-۶۴,۹) له سالی (۱۹۷۶ - ۱۹۷۷)، له و لادانه ش له مانگی کانوونی یه که م ژماره ی به های پۆزه تیف (۵) سال و ژماره ی به های نیگه تیف (۶) سال بووه، له مانگی کانوونی دووهه ژماره ی به های پۆزه تیف (۴)

سال وژماره‌ی به‌های نیگه‌تیف (۷) ساله، به‌لام له مانگی شوبات (۶) سالی پۆزه‌تیف و (۵) سالی نیگه‌تیف هه‌بوون.

سه‌بارهت به لادان له وه‌رزى زستان له خولى ناووه‌ه‌وایی دووهمدا، (۶) سال لادان به ئاراسته‌ی زیادبوونی بری باران و (۵) سال لادان به ئاراسته‌ی که‌مبوونی بری باران بووه، له‌و لادانه‌ش گه‌وره‌ترین لادانی پۆزه‌تیف (+۱۱۱,۲) له سالی (۱۹۸۷ - ۱۹۸۸) و گه‌وره‌ترین لادانی نیگه‌تیف (-۷۶,۶) له سالی (۱۹۸۳ - ۱۹۸۴)، هه‌رچی مانگه‌کانی وه‌رزى زستانه له خولى دووهمدا، له مانگی کانوونی یه‌که‌م (۶) سالی پۆزه‌تیف و (۵) سالی نیگه‌تیف هه‌یه، به‌لام له مانگی کانوونی دووهم (۵) سالی پۆزه‌تیف و (۶) سالی نیگه‌تیف هه‌بووه و له مانگی شوباتی هه‌مان خول (۸) سالی پۆزه‌تیف و (۳) سالی نیگه‌تیف هه‌یه.

له‌خولى سییه‌مدا ژماره‌ی ئه‌و سالانه‌ی که لادانه‌که‌یان به ئاراسته‌ی به‌رزبوونه‌وه‌ی بری باران بووه له تیکرایی وه‌رزه‌که (۵) سال بووه، ئه‌و سالانه‌ی که لادانیان به ئاراسته‌ی که‌مبوونه‌وه‌ی بری باران بووه (۶) ساله، تێیدا گه‌وره‌ترین لادانی پۆزه‌تیف له سالی (۱۹۹۱ - ۱۹۹۲) بووه به به‌های (+۹۳,۵) و گه‌وره‌ترین لادانی نیگه‌تیف (-۹۴,۳) له سالی (۱۹۹۹ - ۲۰۰۰) و له مانگی کانوونی یه‌که‌مدا (۵) سالی پۆزه‌تیف و (۶) سالی نیگه‌تیف بووه و له مانگی کانوونی دووهم (۸) سالی پۆزه‌تیف و (۳) سالی نیگه‌تیف بووه، به‌لام له مانگی شوبات (۳) سالی پۆزه‌تیف و (۸) سالی نیگه‌تیف بووه.

سه‌بارهت به وه‌رزى زستانی خولى چواره‌م، ته‌نها (۲) سال بری باران له تیکرایی وه‌رزه‌که زیاتر بووه، ئه‌ویش به‌بری که‌م له ساله‌کانی سه‌ره‌تای خوله‌که‌دا و (۹) سال بری باران له‌خوار تیکرکانه‌وه بووه، گه‌وره‌ترین لادانی پۆزه‌تیف (+۲۹,۲) له سالی (۲۰۰۲ - ۲۰۰۳) و گه‌وره‌ترین لادانی نیگه‌تیف (-۱۱۶,۶) بووه له سالی (۲۰۰۸ - ۲۰۰۹) و هه‌ر له‌و خوله‌دا له مانگی کانوونی یه‌که‌م و شوبات (۳) سالی پۆزه‌تیف و (۸) سالی نیگه‌تیف بووه، به‌لام له مانگی کانوونی دووهم (۴) سالی پۆزه‌تیف و (۵) سالی نیگه‌تیف و (۲) سالی یه‌کسان بووه.

لێره‌دا گه‌شتینه ئه‌و ئه‌نجامه‌ی که جیاوازی دیار هه‌یه له نیوان لادان له بری بارانی وه‌رزى زستان له هه‌رچوار خولى ناووه‌ه‌واییدا، به‌جۆرێک له‌خولى ناووه‌ه‌وایی یه‌که‌مدا زۆرتین لادان به ئاراسته‌ی زیادبوونی بری باران بووه و هه‌ریه‌که له ساله‌کانی (۱۹۷۰-۱۹۷۱، ۱۹۷۳-۱۹۷۴، ۱۹۷۴-۱۹۷۵، ۱۹۷۵-۱۹۷۶، ۱۹۷۶-۱۹۷۷، ۱۹۷۸-۱۹۷۹، ۱۹۷۹-۱۹۸۰) به سالی شێدار داده‌نرین به‌راورد به

تیکرای گشتی وسالەکانی (۱۹۶۹-۱۹۷۰، ۱۹۷۱-۱۹۷۲، ۱۹۷۲-۱۹۷۳، ۱۹۷۶-۱۹۷۷) سالی وشکن، له بهرانبهردا له خولی ناووهه وایی دووهم، سالەکانی (۱۹۸۰-۱۹۸۱، ۱۹۸۱-۱۹۸۲، ۱۹۸۴-۱۹۸۵، ۱۹۸۵-۱۹۸۶، ۱۹۸۷-۱۹۸۸، ۱۹۸۹-۱۹۹۰) سالی شیدارن وسالەکانی (۱۹۸۲-۱۹۸۳، ۱۹۸۳-۱۹۸۴، ۱۹۸۴-۱۹۸۵، ۱۹۸۶-۱۹۸۷، ۱۹۸۸-۱۹۸۹، ۱۹۹۰-۱۹۹۱) سالی وشکن، له خولی سییه مدا ژماره‌ی سالە شیداره‌کان که متر بووه ته‌وه، که سالەکانی (۱۹۹۱-۱۹۹۲، ۱۹۹۲-۱۹۹۳، ۱۹۹۳-۱۹۹۴، ۱۹۹۴-۱۹۹۵، ۱۹۹۵-۱۹۹۶، ۱۹۹۶-۱۹۹۷، ۱۹۹۸-۲۰۰۰، ۲۰۰۱-۲۰۰۲) ده‌گریته‌وه و سالە وشکه‌کانیش سالانی (۱۹۹۳-۱۹۹۴، ۱۹۹۴-۱۹۹۵، ۱۹۹۵-۱۹۹۶، ۱۹۹۶-۱۹۹۷، ۱۹۹۸-۱۹۹۹، ۲۰۰۰-۲۰۰۱) ده‌گریته‌وه، به‌لام له وه‌زی زستانی خولی چواره‌مدا ته‌نھا سالەکانی (۲۰۰۲-۲۰۰۳، ۲۰۰۳-۲۰۰۴) سالی شیداران و هه‌ریه‌که له سالەکانی (۲۰۰۴-۲۰۰۵، ۲۰۰۵-۲۰۰۶، ۲۰۰۶-۲۰۰۷، ۲۰۰۷-۲۰۰۸، ۲۰۰۸-۲۰۰۹، ۲۰۰۹-۲۰۱۰، ۲۰۱۰-۲۰۱۱، ۲۰۱۱-۲۰۱۲، ۲۰۱۲-۲۰۱۳) سالی وشکن. هۆکاری جیاوازی له بری بارانی وه‌زی زستان له سالیکه‌وه بۆ سالیکی تر و جیاوازی بره‌که‌ی له هه‌رچوار خولی ناووهه واییدا، ده‌گه‌ریته‌وه بۆ جیاوازی له هه‌لکردن و دووباره‌بوونه‌وه‌ی ئه‌و نزمه پالەپه‌ستۆ و تۆپه‌له هه‌وايانه‌ی که هه‌لده‌که‌نه سه‌ر ناوچه‌که له سالیکه‌وه بۆ سالیکی تر، هه‌روه‌ها ئه‌و گۆرانکاریانیه‌ی که له‌م چهند ساله‌ی دواییدا له ناووه‌وای گۆی زه‌وی دروستبووه و ناووه‌وا به‌گشتی به‌ ئاراسته‌ی ناووه‌ه‌وایه‌کی وشک ده‌روات.

شیوه‌ی (۱۷) لادان له بری بارانی وه‌زی زستان له تیکرای گشتی هه‌مان وه‌رز له ناوچه‌ی لیکۆلینه‌وه له هه‌ر چوار خولی ناووه‌وایی

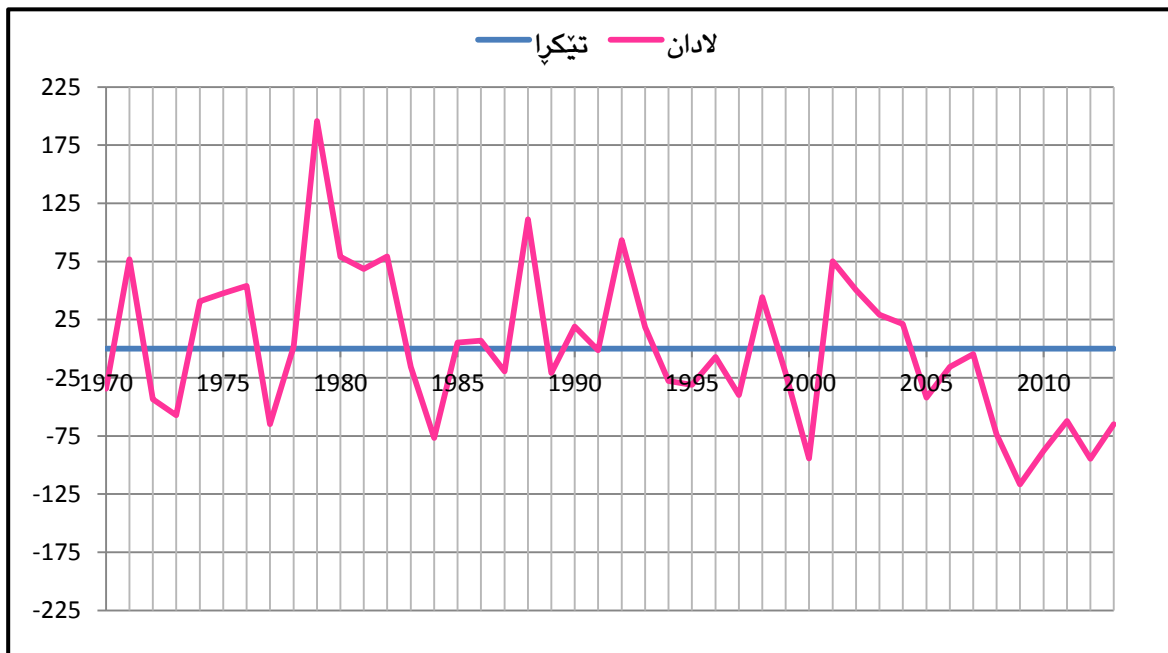

سه‌رچاوه / کاری تویژه‌ر به‌پشت به‌ستن به‌خشته‌ی ژماره (۲۰)

ج (لادان له وه‌رزی به‌ه‌اردا

سه‌بارت به‌لادان له تی‌کرای بارانی وه‌رزی به‌هار(شیوه‌ی ۱۸) له خولی ئاووه‌وایی یه‌که‌مدا، ژماره‌ی ئه‌و سالانه‌ی که تییدا بری باران بارین له تی‌کرای سالانه زیاتره (۶) ساله وژماره‌ی ئه‌و سالانه‌ی که تییدا بری باران که‌متر بووه له تی‌کرای گشتی (۵) ساله، له و بره‌ش گه‌وره‌ترین لادان به ئاراسته‌ی زیادبوونی بری باران (+۱۱۱,۵) له سالی (۱۹۷۳ - ۱۹۷۴) وژورتین لادان به ئاراسته‌ی که‌مبوونه‌وه‌ی بری باران (-۵۴,۶) له سالی (۱۹۶۹ - ۱۹۷۰)، له و لادانه‌ش له مانگی ئازار ژماره‌ی به‌های پۆزه‌تیف (۴) سال وژماره‌ی به‌های نیگه‌تیف (۷) ساله، له مانگی نیسان ژماره‌ی به‌های پۆزه‌تیف (۵) سال وژماره‌ی به‌های نیگه‌تیف (۶) ساله، به‌لام له مانگی مایس (۳) سالی پۆزه‌تیف و (۸) سالی نیگه‌تیف هه‌بوون.

سه‌بارت به‌لادان له وه‌رزی به‌هار له خولی ئاووه‌وایی دووه‌مدا، دیسان ژماره‌ی ئه‌و سالانه‌ی لادانیان به ئاراسته‌ی زیادبوونی بری باران بووه (۶) سال و ژماره‌ی ئه‌و سالانه‌ی لادانیان به ئاراسته‌ی که‌مبوونه‌وه‌ی بری باران بووه (۵) ساله، له و تی‌کرایه‌ش گه‌وره‌ترین لادانی پۆزه‌تیف (+۵۶,۴) له سالی (۱۹۸۳ - ۱۹۸۴) وگه‌وره‌ترین لادانی نیگه‌تیف (-۲۷,۶) له سالی (۱۹۸۲ - ۱۹۸۳) دا، له مانگی ئازار له هه‌مان خولدا، (۸) سالی پۆزه‌تیف و (۳) سالی نیگه‌تیف هه‌یه، به‌لام له مانگه‌کانی نیسان و مایس (۳) سالی پۆزه‌تیف و (۸) سالی نیگه‌تیف هه‌یه.

دیسان له خولی سییه‌مدا، (۶) سال لادان به ئاراسته‌ی زیادبوونی بری باران بووه و (۵) سال به ئاراسته‌ی که‌مبوونی بری باران بووه، تییدا گه‌وره‌ترین لادانی پۆزه‌تیف (+۶۸,۱) بووه له سالی (۱۹۹۴ - ۱۹۹۵) و گه‌وره‌ترین لادانی نیگه‌تیف (-۸۰,۸) بووه له سالی (۱۹۹۸ - ۱۹۹۹) و له مانگی ئازاردا (۷) سالی پۆزه‌تیف و (۴) سالی نیگه‌تیف بووه و له مانگی نیسان (۵) سالی پۆزه‌تیف و (۶) سالی نیگه‌تیف بووه، به‌لام له مانگی مایس (۳) سالی پۆزه‌تیف و (۸) سالی نیگه‌تیف بووه.

به‌لام له خولی چواره‌مدا، ته‌نها (۳) سالی شیدار هه‌بووه به‌راورد به تی‌کرای وه‌رزه‌که و (۸) سالی وشک هه‌بووه، تییدا گه‌وره‌ترین لادانی پۆزه‌تیف له سالی (۲۰۰۴ - ۲۰۰۵) بووه به‌به‌های (۱۹,۶+) که زیادبوونیکی که‌مه به‌راورد به بری زیادبوونه‌کانی باران له خوله‌کانی تردا، هه‌روه‌ها گه‌وره‌ترین لادانی نیگه‌تیف (-۷۸,۵) بووه له سالی (۲۰۰۷ - ۲۰۰۸)، له‌م لادانه له مانگی ئازار ته‌نها (۱) سالی پۆزه‌تیف بووه، به‌رانبه‌ر به (۱۰) سالی نیگه‌تیف و له مانگی نیسان (۴) سالی

پۆزه تیف و (۷) سالی نیگه تیف بووه، به لام له مانگی مایس (۳) سالی پۆزه تیف و (۸) سالی نیگه تیف بووه.

که واته جیاوازی ئاشکرا له نیوان لادان له بری بارانی وهرزی به هار له ههرچوار خولی ناووهه واییدا دهرده که ویت، به جوریک له خولی ناووهه وایی به که مدا، ژماره ی سالی شیداره کان زۆرتن، که سالی کان (۱۹۷۰-۱۹۷۱، ۱۹۷۱-۱۹۷۲، ۱۹۷۲-۱۹۷۳، ۱۹۷۳-۱۹۷۴، ۱۹۷۴-۱۹۷۵، ۱۹۷۵-۱۹۷۶، ۱۹۷۶-۱۹۷۷، ۱۹۷۷-۱۹۷۸) سالی شیدارن به راورد به تیکرای گشتی و سالی کان (۱۹۶۹-۱۹۷۰، ۱۹۷۲-۱۹۷۳، ۱۹۷۳-۱۹۷۴، ۱۹۷۴-۱۹۷۵، ۱۹۷۵-۱۹۷۶، ۱۹۷۶-۱۹۷۷، ۱۹۷۷-۱۹۷۸، ۱۹۷۸-۱۹۷۹، ۱۹۷۹-۱۹۸۰) سالی وشکن، له به رانبه ردا له خولی ناووهه وایی دووهم، سالی کان (۱۹۸۰-۱۹۸۱، ۱۹۸۱-۱۹۸۲، ۱۹۸۲-۱۹۸۳، ۱۹۸۳-۱۹۸۴، ۱۹۸۴-۱۹۸۵، ۱۹۸۵-۱۹۸۶، ۱۹۸۶-۱۹۸۷، ۱۹۸۷-۱۹۸۸، ۱۹۸۸-۱۹۸۹، ۱۹۸۹-۱۹۹۰) سالی شیدارن و سالی کان (۱۹۸۱-۱۹۸۲، ۱۹۸۲-۱۹۸۳، ۱۹۸۳-۱۹۸۴، ۱۹۸۴-۱۹۸۵، ۱۹۸۵-۱۹۸۶، ۱۹۸۶-۱۹۸۷، ۱۹۸۷-۱۹۸۸، ۱۹۸۸-۱۹۸۹، ۱۹۸۹-۱۹۹۰) سالی وشکن و له خولی سییه مدا سالی کان (۱۹۹۲-۱۹۹۳، ۱۹۹۳-۱۹۹۴، ۱۹۹۴-۱۹۹۵، ۱۹۹۵-۱۹۹۶، ۱۹۹۶-۱۹۹۷، ۱۹۹۷-۱۹۹۸، ۱۹۹۸-۱۹۹۹، ۱۹۹۹-۲۰۰۰، ۲۰۰۰-۲۰۰۱، ۲۰۰۱-۲۰۰۲) به سالی شیدار و سالی کان (۱۹۹۱-۱۹۹۲، ۱۹۹۲-۱۹۹۳، ۱۹۹۳-۱۹۹۴، ۱۹۹۴-۱۹۹۵، ۱۹۹۵-۱۹۹۶، ۱۹۹۶-۱۹۹۷، ۱۹۹۷-۱۹۹۸، ۱۹۹۸-۱۹۹۹، ۱۹۹۹-۲۰۰۰، ۲۰۰۰-۲۰۰۱، ۲۰۰۱-۲۰۰۲) به سالی وشکن و دادهرین، به لام له خولی چواره مدا، ته نها سالی کان (۲۰۰۴-۲۰۰۵، ۲۰۰۵-۲۰۰۶، ۲۰۰۶-۲۰۰۷، ۲۰۰۷-۲۰۰۸، ۲۰۰۸-۲۰۰۹، ۲۰۰۹-۲۰۱۰، ۲۰۱۰-۲۰۱۱، ۲۰۱۱-۲۰۱۲، ۲۰۱۲-۲۰۱۳) سالی وشکن بوون.

شیوه ی (۱۸) لادان له بری بارانی وهرزی به هار له تیکرای گشتی هه مان وهرز له ناوچه ی لیکۆلینه وه له ههرچوار خولی ناووهه وایی

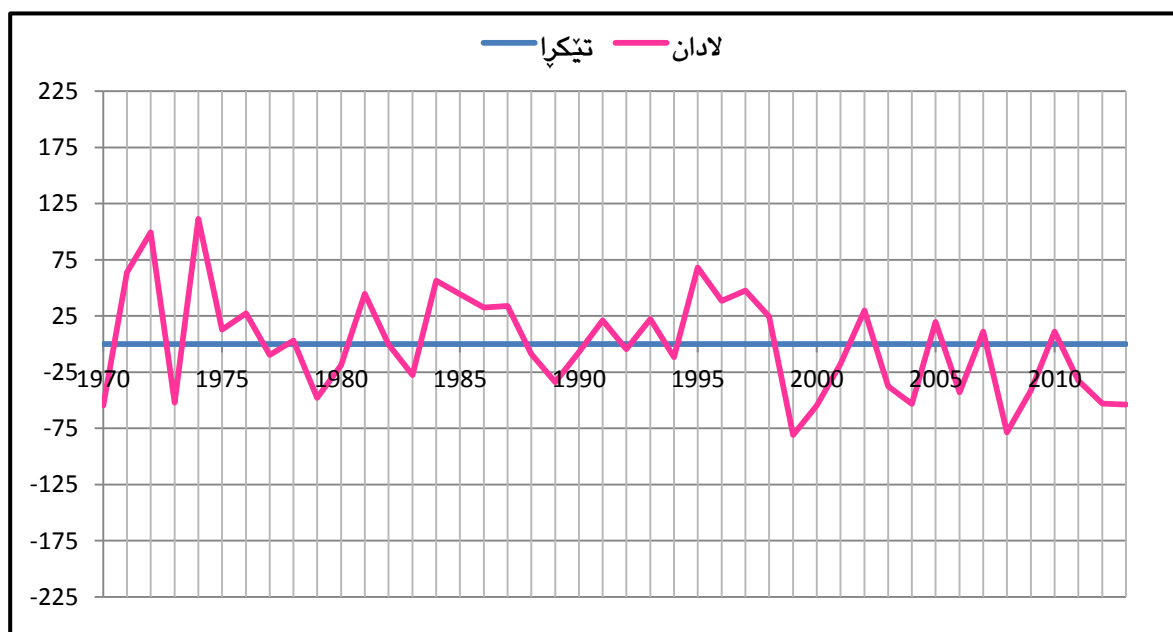

سه رچاوه / کاری توێژه به پشت به ستن به خسته ی ژماره (۲۰).

دوابه‌دوای شیکردنه‌وه‌ی لادانی مانگانه و وه‌رزانه له بری باران بارین له ناوچه‌ی لی‌کۆلینه‌وه، بۆمان دهرده‌که‌وێت، له‌خولی یه‌که‌مدا زۆرتترین لادانی پۆزه‌تیف بووه و به‌گشتی گه‌وره‌ترین لادان به ئاراسته‌ی زیادبوونی بری باران له خولی یه‌که‌م و دووه‌مدا ده‌بی‌ت و به‌پێچه‌وانه‌وه له خولی سییه‌م و چواره‌م، که به‌گشتی ناووه‌ه‌وا به‌ره‌و و گه‌رمی و وشکی چوو.

۲ (لادانی سالانه له باران باریندا

له‌خشته‌ی ژماره (۲۱) دا که بری بارانی سالانه و لادانی تیدا خراوه‌ته‌پوو، بۆمان دهرده‌که‌وێت، که جیاوازی له بری لادان له تیکرای سالانه‌ی باران له سالی‌که‌وه بۆ سالیکی تره‌یه به پێی خولی ناووه‌ه‌وایی له‌ماوه‌ی وه‌رگیراودا، له شیوه‌ی (۱۹) دا تیبینی ئاراسته‌ی لادانی بری بارانی سالانه ده‌کریت له‌هه‌رچوار خولی ناووه‌ه‌واییدا، که په‌وتی باران بارین له‌ماوه‌ی وه‌رگیراودا به‌م شیوه‌یه ده‌بی‌ت:

له‌خولی یه‌که‌مدا زۆرتترین لادان به ئاراسته‌ی زیادبوونی بری باران بارین بووه، که ژماره‌یان (۸) ساله و ژماره‌ی ئه‌و سالانه‌ی که بری بارانه‌که‌یان له تیکرای گشتی که‌مه‌تر بووه (۳) ساله، له‌و ژمارانه‌ش گه‌وره‌ترین لادانی پۆزه‌تیف (+۱۴۵،) له سالی (۱۹۷۰ - ۱۹۷۱) و گه‌وره‌ترین لادانی نیگه‌تیف (-۱۴۸،) له سالی (۱۹۷۲ - ۱۹۷۳)، له‌خولی دووه‌مدا (۷) سال لادان به ئاراسته‌ی زیادبوونی بری باران و (۴) سال به ئاراسته‌ی که‌مبوونه‌وه‌ی بری باران بووه، له‌و لادانه‌ش گه‌وره‌ترین لادانی پۆزه‌تیف (+۲۱۳،) بووه له‌سالی (۱۹۸۴ - ۱۹۸۵) و گه‌وره‌ترین لادانی نیگه‌تیف (-۶۸،) بووه له‌سالی (۱۹۸۳ - ۱۹۸۴)، له‌خولی سییه‌مدا لادان به ئاراسته‌ی زیادبوونی بری باران (۶) سال و به ئاراسته‌ی که‌مبوونه‌وه‌ی بری باران (۵) سال بووه، که گه‌وره‌ترین لادانی پۆزه‌تیف (+۱۶۵،) له سالی (۱۹۹۴ - ۱۹۹۵) و گه‌وره‌ترین لادانی نیگه‌تیف (-۱۹۴،) بووه له سالی (۱۹۹۹ - ۲۰۰۰)، به‌لام له خولی چواره‌مدا شانبه‌شانی به‌رزبوونه‌وه‌ی پله‌ی گه‌رما که پیشتر خراوه‌ته‌پوو بری باران و سالی شیداریش به شیوه‌یه‌کی به‌رچاو که‌می کردوو، که ته‌ن‌ها (۱) سال بووه و (۱۰) سال لادان به ئاراسته‌ی که‌مبوونه‌وه‌ی بری باران بارین بووه، له‌و نیوه‌نده‌دا گه‌وره‌ترین و تاکه به‌های پۆزه‌تیفی ئه‌و خوله (+۲۵) بووه له سالی (۲۰۱۲ - ۲۰۱۳) و گه‌وره‌ترین لادانی نیگه‌تیف (-۲۰۸،) بووه له سالی (۲۰۰۷ - ۲۰۰۸) دا.

خشته‌ی (٢١) لادانی سالانه له‌بری باران بارین له تی‌کرای گشتی بارانی سالانه له‌ناوچه‌ی
لی‌کۆلینه‌وه له هه‌رچوار خولی ناووه‌ه‌وایی

خول	سال	تی‌کرا	لادان
خولی یه‌کهم	1969-1970	219.9	-78.4
	1970-1971	443.4	+145.1
	1971-1972	351.9	+53.6
	1972-1973	149.7	-148.6
	1973-1974	411.3	+113
	1974-1975	345	+46.7
	1975-1976	351.4	+53.1
	1976-1977	188.1	-110.2
	1977-1978	304.6	+6.3
	1978-1979	394.9	+96.6
1979-1980	378.7	+80.4	
خولی دووهم	1980-1981	411	+112.7
	1981-1982	376	+77.7
	1982-1983	311.4	+13.1
	1983-1984	229.9	-68.4
	1984-1985	511.4	+213.1
	1985-1986	356.5	+58.2
	1986-1987	270.8	-27.5
	1987-1988	401.1	+102.8
	1988-1989	291.6	-6.7
	1989-1990	266.3	-32
خولی سه‌یه‌م	1990-1991	310.3	+12
	1991-1992	353.4	+55.1
	1992-1993	300.7	+2.4
	1993-1994	288.6	-9.7
	1994-1995	463.4	+165.1
	1995-1996	298.2	-0.1
	1996-1997	252.2	-46.1
	1997-1998	436.9	+138.6
	1998-1999	169	-129.3
	1999-2000	104.1	-194.2
خولی چواره‌م	2000-2001	360.3	+62
	2001-2002	342.1	+43.8
	2002-2003	280.7	-17.6
	2003-2004	269.1	-29.2
	2004-2005	294	-4.3
	2005-2006	190.8	-107.5
	2006-2007	283.1	-15.2
	2007-2008	89.7	-208.6
	2008-2009	200.3	-98
	2009-2010	233.1	-65.2
2010-2011	150.5	-147.8	
2011-2012	166.6	-131.7	
2012-2013	323.3	+25	
	تی‌کرا	298.2	

سه‌رچاوه / کاری توێژهر به‌پشت به‌ستن به‌خشته‌ی ژماره (١٨).

شیووهی (۱۹) لادانی سالانه له باران بارین بهراورد به تیگرای گشتی باران له ناوچهی لیگولینهووه
لههه رچوار خولی ناووهه وایی

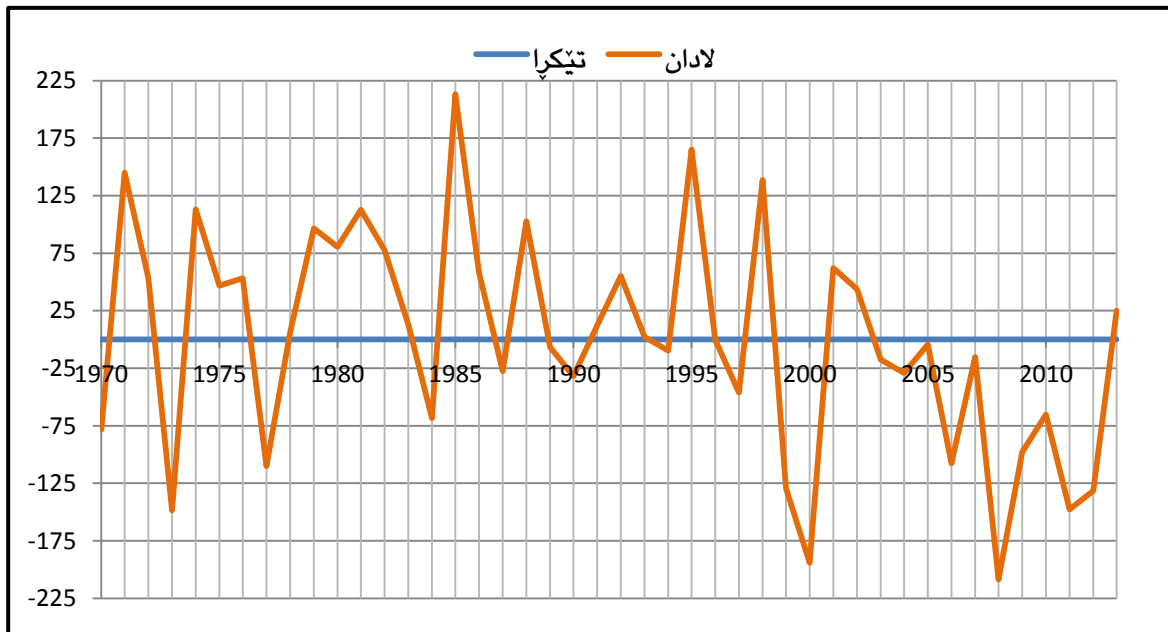

سه رچاوه / کاری توێژهر به پشت بهستن به خشتهی ژماره (۲۱).

کهواته جیاوازییهکی به رچاو به دیده کریت له نیوان لادان له بری بارانی سالانه له نیوان
هه رچوار خولی ناووهه واییدا، ده بینین له سالانی ههفتاکاندا له خولی ناووهه وایی به کهم به گشتی
زۆرتیرین لادان به ئاراستهی زیادبوونی بری باران بووه، تییدا سالهکانی (۱۹۷۰-۱۹۷۱، ۱۹۷۱-۱۹۷۱-
۱۹۷۲، ۱۹۷۳-۱۹۷۴، ۱۹۷۴-۱۹۷۵، ۱۹۷۵-۱۹۷۵، ۱۹۷۶-۱۹۷۷، ۱۹۷۷-۱۹۷۸، ۱۹۷۸-۱۹۷۹، ۱۹۷۹-
۱۹۸۰) سالی شیدارن و ته نهها سالهکانی (۱۹۶۹-۱۹۷۰، ۱۹۷۲-۱۹۷۳، ۱۹۷۶-۱۹۷۷) سالی
وشکن بهراورد به تیگرای گشتی بارانی سالانه له ماوهی وه رگیراودا، له سالانی ههشتاکاندا له خولی
ناووهه وایی دووهم دیسان لادان به ئاراستهی زیادبوونی بری باران زیاتر بووه، به جوریک سالهکانی
(۱۹۸۰-۱۹۸۱، ۱۹۸۱-۱۹۸۲، ۱۹۸۲-۱۹۸۳، ۱۹۸۳-۱۹۸۴، ۱۹۸۴-۱۹۸۵، ۱۹۸۵-۱۹۸۶، ۱۹۸۶-۱۹۸۷، ۱۹۸۷-
۱۹۸۸، ۱۹۸۸-۱۹۸۹، ۱۹۸۹-۱۹۹۰) سالی شیدارن، به لام سالهکانی (۱۹۸۳-۱۹۸۴، ۱۹۸۶-۱۹۸۷، ۱۹۸۸-
۱۹۸۹، ۱۹۸۹-۱۹۹۰) سالی وشکن وه سالی نه وه ده کاندای وه خولی سییه م سالهکانی (۱۹۹۱-
۱۹۹۲، ۱۹۹۲-۱۹۹۳، ۱۹۹۳-۱۹۹۴، ۱۹۹۴-۱۹۹۵، ۱۹۹۵-۱۹۹۶، ۱۹۹۶-۱۹۹۷، ۱۹۹۷-۱۹۹۸، ۱۹۹۸-
۱۹۹۹، ۱۹۹۹-۲۰۰۰، ۲۰۰۰-۲۰۰۱، ۲۰۰۱-۲۰۰۲) به سالی شیدار و سالهکانی
(۱۹۹۳-۱۹۹۴، ۱۹۹۴-۱۹۹۵، ۱۹۹۵-۱۹۹۶، ۱۹۹۶-۱۹۹۷، ۱۹۹۷-۱۹۹۸، ۱۹۹۸-۱۹۹۹، ۱۹۹۹-۲۰۰۰) به سالی وشکن
داده نرین، به لام له خولی چواره مدا له هه موو سالهکان جگه له سالی (۲۰۱۲ - ۲۰۱۳) و هاوشیووهی
وه رزانه لادان به ئاراستهی کهمبوونی بری بارانی سالانه بووه.

دووهم / پارایی له باران باریندا

پاش خستنه پرووی لادانی مانگانه و وهرزانه وسالانه ی باران له ناوچه ی لیکوئینه وه، بۆمان درده که ویت که لادانی زور له بری بارانی مانگانه و وهرزانه وسالانه هه بووه له ماوه ی وهرگیراودا، به ئاراسته ی به رزبوونه وه ونزمبوونه وه، سه باره ت به پارایی باران، ده بینین به گشتی ریژه ی پارایی سالانه ی باران له ماوه ی وهرگیراودا (۳۲،۵٪) بووه، ئه مه ش به ریژه ی جیاواز ده بیت به پیی مانگ و وهرز وله هر چوار خولی ناوووه وایی، که لیره دا به وردی ده خرینه پروو:

۱) پارایی مانگانه و وهرزانه

له خشته ی ژماره (۲۲ و ۲۳) دا بۆمان درده که ویت، که پارایی له بری باراندا هه یه به راورد به تیكرای گشتی مانگانه و وهرزانه وسالانه له هر چوار خولی ناوووه واییدا به ریژه ی جیاواز. به م شیوه یه:

- ریژه ی پارایی له تیكرای بارانی وهرزی پایز، له خولی ناوووه وایی یه که مدا (۳، ۵۹٪) یه و له مانگه کانی وهرزی پایزی هه مان خول (ئه یلول و تشرینی یه که م و تشرینی دووهم) ریژه که ی ده بیته (۳۰۰٪ و ۱۶۳،۶٪ و ۶۹،۳٪) دوا به دوا ی یه ک و له خولی دووهم به رزبوونه وه یه کی ریژه یی هه یه له ریژه ی پارایی، که ده گاته (۳، ۸۷٪) وله مانگه کانی وهرزی پایزی ئه و خوله (ئه یلول و تشرینی یه که م و تشرینی دووهم)، ریژه که ی (۳۰۰٪ و ۱۳۹،۶٪ و ۹۴،۴٪) دوا به دوا ی یه ک، دیسان له خولی سییه مدا ریژه که به رز ده بیته وه بۆ (۵، ۱۰۷٪) و ریژه ی (۸، ۳۴۲٪ و ۱۴۷،۵٪ و ۱۰۵،۶٪) بۆ هه رسی مانگه که دوا به دوا ی یه ک، له خولی چواره مدا ریژه که ده بیته (۵، ۹۳٪) و تییدا له مانگه کانی هه مان وهرز ریژه ی پارایی باران بووه ته (۳۰۰٪ و ۱۵۱،۴٪ و ۱۰۲،۷٪) دوا به دوا ی یه ک. هوی زوری ریژه ی پارایی سالانه ی وهرزی پایز له هر چوار خوله که به راورد به وهرزی زستان و به هار، ده گه ریته وه بۆ ئه وه ی که وهرزی پایز سه ره تایی ده ستپیکردنی گه یشتنی سیستمه کانی په ستان و تۆپه له هه واکانه که له هه ندیک سالدا گه یشتنی دوا ده که ویت یان پیش ده که ویت و ده بیته هوی زیاد و که مبوونی بری بارانی وهرزه که به گشتی.

- پارایی له وهرزی زستاندا، له هر چوار خولی ناوووه وایی که مترین ریژه ی هه یه به راورد به دوو وهرزه باراناوییه که ی تر، به شیوه یه ک له خولی ناوووه وایی یه که مدا، ریژه که ی (۵، ۴۲٪) و له مانگه کانی وهرزی زستان (کانوونی یه که م و کانوونی دووهم و شوبات) ی هه مان خول ریژه که (۸، ۶۶٪ و ۶۲،۹٪ و ۸۰،۷٪) دوا به دوا ی یه ک، به لام له خولی دووهم مدا، ریژه که داده به زیت بۆ

(%۳۱,۵) سه‌باره‌ت به مانگه‌کانی وهرزی زستان له‌م خوله‌دا پارایی تییدا ده‌گاته (%۵۹,۸ و %۵۹,۸ و %۴۵,۸) بۆ مانگه‌کانی (کانوونی یه‌که‌م وکانوونی دووهم وشویات)، و له خولی سییه‌مدا ریژه‌که ده‌بیته (%۳۵) و (%۷۵,۱ و %۴۹,۹ و %۷۰,۱) بۆ هر سی مانگه‌کانی زستانی ئه‌و خوله دوا به‌دوای یه‌ک، به‌لام له خولی چواره‌مدا ریژه‌که‌ی زۆر دابه‌زیوه و گه‌یشته‌ته (%۷,۶) و له مانگه‌کانی ئه‌و وهرزه‌دا (%۹۴,۷ و %۵۷,۸ و %۶۴,۹) بووه بۆ هر سی مانگه‌کانی زستان دوابه‌دوای یه‌ک. لی‌ره‌دا که‌مترین ریژه‌ی پارایی له باران بارین له وهرزی زستاندا یه به تاییه‌تی له مانگی کانوونی دووهم، ئه‌مه‌ش به‌هۆی قولبونه‌وه وچالاکبوونی نزمه پاله‌په‌ستۆکان تییدا، که له گه‌لیاندا به‌ره‌ی هه‌وایی سارد وه‌وره بروسکه دروسته‌بیته، سه‌ره‌پای به‌رزبوونه‌وه‌ی ریژه‌یی پله‌کانی گه‌رما له نیوه‌ی دووهمی مانگی شویات، که ده‌بیته هۆی دروستبوونی بارودۆخی ناجیگیری که‌ش، له‌گه‌ل جیاوازی تۆپه‌له‌هه‌وای جه‌مسهری ده‌ریایی وته‌وژمی فیشکه‌دار^(۱).

– ریژه‌که له وهرزی به‌هاردا، به‌راورد به وهرزی زستان به‌گشتی زیاتر ده‌بیته له هر چوار خوله‌که‌دا، که له خولی ناووه‌ه‌وایی یه‌که‌م، ریژه‌که‌ی (%۵۹) یه و له هه‌ریه‌که له مانگه‌کانی وهرزی به‌هار (نازار، نیسان، مایس) دا ده‌بیته (%۸۷ و %۱۰۷,۵ و %۱۲۸,۲) دوا به‌دوای یه‌ک، له وهرزی به‌هاری خولی ناووه‌ه‌وایی دووهمدا باران به ریژه‌ی (%۳۰,۷) پارایی کردووه و به‌ریژه‌ی (%۵۹,۲) و %۶۲ و %۱۴۹,۷) بۆ هر سی مانگه‌که‌ی به‌هاری ئه‌و خوله دوا به‌دوای یه‌ک پارایی کردووه، به‌لام له خولی سییه‌مدا ئه‌و ریژه‌یه بووه‌ته (%۴۸,۴) و تییدا له مانگه‌کانی وهرزی به‌هاری هه‌مان خول (%۵۸,۳ و %۹۴,۷ و %۱۱۰,۲) بووه دوا به‌دوای یه‌ک، له خولی چواره‌م ئه‌و ریژه‌یه ده‌بیته (%۵۸) و تییدا له مانگه‌کانی وهرزی به‌هاردا دوا به‌دوای یه‌ک، ریژه‌که (%۱۰۷,۳ و %۹۱,۷ و %۱۴۱,۶) ده‌بیته. هۆی زیادبوونی ریژه‌ی پارایی له باران بارین له وهرزی به‌هاردا به‌راورد به وهرزی زستان، ده‌گه‌ریته‌وه بۆ که‌مبوونه‌وه‌ی تیکرای دووباره‌بوونه‌وه‌ی نزمه پاله‌په‌ستۆکان وکشانه‌وه‌ی پله‌به‌پله‌ی تۆپه‌له‌هه‌وای ده‌ریایی، به‌مه‌ش هه‌ندیک سال له‌وهرزی به‌هاردا نزمه پاله‌په‌ستۆکان زیاتر ده‌میننه‌وه وبری بارانی ئه‌و وهرزه له‌و ساله‌دا زیاتر ده‌بیته یان به‌پێچه‌وانه‌وه، واته بری بارانی ئه‌م وهرزه به‌راورد به وهرزی زستان مسۆگه‌ر نییه و زیاتر ئه‌گه‌ری زیادبوون وکه‌مبوونی هه‌یه.

(۱) حمدة حمودي شیت العبيدي، مصدر السابق، ص ۷۷.

خشتهی (۲۲) ریژهی پارایی مانگانه له باران بارین به راورد به تیكرای باران بارینی مانگانه له ناوچهی لیكۆلینه وه له هه رچار خولی ناووهه وایی

خول	ئه یلول	ت ۱	ت ۲	ك ۱	ك ۲	شوبات	نازار	نیسان	مایس
یه که م	تیكرا	12.1	28.4	71.1	59.1	51.9	57.3	32.3	9.4
	لادانی پیوانهیی	19.8	19.7	47.5	37.2	41.9	49.9	34.7	12.1
	ریژهی پارایی (%)	163.6	69.3	66.8	62.9	80.7	87	107.5	128.2
دووهم	تیكرا	12.5	56.8	57.3	47.3	64.8	67.9	27.3	5.7
	لادانی پیوانهیی	17.5	53.6	33.8	28.3	29.7	40.2	16.9	8.6
	ریژهی پارایی (%)	139.6	94.4	59	59.8	45.8	59.2	62	149.7
سییه م	تیكرا	11.2	41.8	58.2	69.1	33.4	56.1	31.2	5
	لادانی پیوانهیی	16.6	44.2	43.7	34.5	23.4	32.7	29.6	5.5
	ریژهی پارایی (%)	147.5	105.6	75.1	49.9	70.1	58.3	94.7	110.2
چاره م	تیكرا	15.3	46.6	24.4	54.1	30.2	22.2	25.7	6.9
	لادانی پیوانهیی	23.2	47.9	23.1	31.3	19.6	23.8	23.6	9.8
	ریژهی پارایی (%)	151.4	102.7	94.7	57.8	64.9	107.3	91.7	141.6

سه رچاوه / کاری تویره به پشت به ستن به خشتهی (۱۸).

خشتهی (۲۳) پارایی وهرزانهی باران بارین بهراورد به تیکرای وهرزانه له ناوچهی لیكۆلینهوه له ههرچار خولی ناوووهوایی

خول	پایز	زستان	بههار
یهکه م	تیکرا	182.1	99
	ل. پیوانهیی	77.4	58.4
	پژدهی پارایی (%)	42.5	59
دووهم	تیکرا	169.4	100.9
	لادانی پیوانهیی	53.4	31
	پژدهی پارایی (%)	31.5	30.7
سییه م	تیکرا	160.7	92.4
	لادانی پیوانهیی	56.2	44.7
	پژدهی پارایی (%)	35	48.4
چاره م	تیکرا	108.7	54.8
	لادانی پیوانهیی	48.3	31.8
	پژدهی پارایی (%)	7.6	58

سهراچاوه/ کاری توپژهر بهپشت بهستن به خشتهی (۱۸).

کهواته رژدهی پارایی مانگانه، له سهرهتاو کۆتایی وهرزی باران بارینی ناوچهی لیكۆلینهوه (ئهیلول، مایس) بهرز دهبیتهوهو له ناوهراستی وهرزی باران بارین (کانوونی یهکه م – نازار) دادهبهزیت، هۆی ئهمش دهگهپیتهوه بو ئهوهی، که مانگی ئهیلول یهکه م مانگی وهرزی باران بارینه له ههریم و ناوچهی لیكۆلینهوه، که تییدا نزمه پالهپهستۆکان دهگه نه ههریم و ناوچه که ومانگی مایسیش دوا مانگی وهرزی باران بارینه، که تییدا هاتنی نزمه پالهپهستۆکان دهوهستیت^(۱)، له هه مان کاتدا زۆرتین رژدهی پارایی وهرزانه له وهرزی پایز و کهمترین رژدهش له وهرزی زستاندا دهبیت، به هۆی کاریگهری ماوه وکاتی هه لکردن و ژماره ی ئه و نزمه پالهپهستۆ و توپه له هه وایانهی که هه لده که نه سه ر ناوچه که .

^(۱) سلیمان عهبدوللا اسماعیل، تایبه ته ندیبه کانی باران له ههریمی کوردستان، سهراچاوهی پیشوو، ل ۱۱۰.

۲) پارايىي سالانە لە باران بارىندا

دوای خستنه پووی لادانی سالانەى باران ئەوھمان بۆ پوون بووھو، كە جياوازيبەھى كى زۆر لە بېرى باران بارىن لە سالئىكەوھ بۆ سالئىكى ترھەيە، بۆ زانينى پيژەھى ئەو لادانە (پارايىي)، لە خستەھى ژمارە (۲۴) دا پيژەھى پارايىي سالانە لەھەر چوار خولى ناوھەواييدا خراوھتەپوو، بەم شيوھەيە:

پيژەھى پارايىي سالانەى باران بارىن لە ناوچەكە بە گشتى توندى و بەپيژەھى جياواز لەھەر چوار خولى ناوھەواييدا، لەخولى ناوھەوايى يەكەمدا پيژەكە (۲۹,۸٪)، لەبەرانبەردا لەخولى ناوھەوايى دووھەم دابەزيوھ بۆ (۲۳,۹٪)، بەلام لەخولى سيئەمدا دووبارە بەرزبووھتەوھ بۆ (۳۴,۴٪)، لەخولى چوارەميشدا بووھتە (۳۲٪) بووھ، ئەمەش پشت دەبەستيت بەژمارە وقولى ئەو نزمە پالەپەستۆ باراناوييانەھى كە لەو سالەدا دەگەنە ناوچەھى ليكۆلئەوھ، جا لەھەر كاتئىكى سالدا بييت.

خستەھى (۲۴) پيژەھى پارايىي سالانە لە باران بارىن بەراورد بە تيكراي سالانە لە ناوچەھى ليكۆلئەوھ لە ھەرچوار خولى ناوھەوايى

خول	تيكرا	لادانى پيوانەيى	پيژەھى پارايىي (%)
يەكەم	321.7	95.8	29.8
دووھەم	339.7	81.3	23.9
سيئەم	306.3	105.5	34.4
چوارەم	225.6	72.1	32

سەرچاوھ/ كاری تويژەر بە پشت بەستن بە خستەھى ژمارە (۱۸).

ئەو پارايىيەھى كە لە باران بارىندا روودەھات، بەگشتى بەھۆى سيستمەكانى پەستانى سەرزەھى وھۆكارەكانى ترە لە چينە بەرزەكانى كەش، لەبەر ئەوھى بارانى ناوچەكە بەزۆرى بە كاريگەھى نزمە پالەپەستۆكانى دەرياي ناوھەپاست دروست دەبن لەو سالانەھى ئەم نزمە پالەپەستۆيانە زۆر قول بن بېرى باران زۆر دەبييت، يان زۆرى كاريگەھى پوونى ناوچەكە بە خەندەق (الاخاديد)ى سارد لە چينە بەرزەكانى كەش ھۆكارپوون بۆ قولبوونەوھى نزمە پالەپەستۆكانى پووى زەھى، بەلام لەو سالانەھى كە بارانى كەم باريوھ نزمە پالەپەستۆكان كەمقول بوون بەھۆى زۆرى دووبارەبوونەوھى بەرزەپالەپەستۆى نيمچەخولگەيى لە چينە بەرزەكانى كەش كە ئەگەھى پوودانى بارانى لەم نزمە پالەپەستۆيە كەمكردۆتەوھ يان پيگري ليكردوھ. لەلایەكى ترەوھ بەرزپوونى پيژەھى پارايىي باران لەم چەند سالەھى دواييدا پەيوەستە بە بەھيژى ولاوازي بەرزە پالەپەستۆى سيبيرى، لەو سالانەھى

کە بەرزە پالەپەستۆی سیبیری تیدا فراوان دەبیت ناوچهکانی پۆژەهەلاتی حەوزی دەریای ناوہراست دادەپۆشیت وریگر دەبیت لەپیشکەوتنی نزمە پالەپەستۆ باراناوییەکان بەرەو عێراق وناوچەیی لیکۆلینەو، ئەمەش وادەکات ئاراستەیی پۆشتنیان بەرەو باکور، یان باشور دوور لە ناوچهکە بگۆریت، بەلام لەو سالانەیی کە ئەم بەرزە پالەپەستۆییە تیدا لاواز دەبیت نزمە پالەپەستۆ باراناوییەکان بەرەو پۆژەهەلاتی حەوزی دەریای ناوہراست وناوچەیی لیکۆلینەو دەین.

ئەوێ گرنگە لێرەدا ئاماژەیی بۆ بکریت ئەوێ، کە هۆی بەهیزی بەرزە پالەپەستۆی سیبیری لە چەند سالیکی لاوازی لە چەند سالیکی تردا بۆ سروشتی بەرزە پالەپەستۆکە دەگەریتەو، هەرەها دیاردەیی قەتیسبوونی گەرمی پۆلیکی گرنگی لە پوودانی گۆرانکاری لە تاییەتمەندییەکانی ئەم بەرزە پالەپەستۆیە هەبوو، کە پەنگدانەوێ دەبیت لەسەر جیاوازی توندییەکی لەسالیکیەو بۆ سالیکی تر^(١).

سەبارەت بە توندی ئەو پارایییە کە لە باران باریندا هەیی، دەبینین بەپیی خولی ناووهەوایی جیاواز دەبیت، بە پشت بەستن بە خشتەیی ژمارە (٢٥) بۆمان دەردەکەویت، پارایی لە باران بارین لە خولی یەکەمدا، بە (پارایی توند) دادەنریت، لە خولی دووهمدا بە (پارایی بەرز) و لە خولی سێیەم و چوارەمدا بە (پارایی زۆر توند) دادەنریت.

خشتەیی (٢٥) بەهاو وەسفی ناووهەوایی بۆ پارایی باران

وەسفی ناووهەوایی	رێژەیی پارایی
پارایی زۆر نزم	کەمتر لە 10%
پارایی نزم	10-15%
پارایی مامناوهند	15-20%
پارایی بەرز	20-25%
پارایی توند	25-30%
پارایی زۆر توند	30-40%
پارایی پەریگر	زیاتر لە 40%

سەرچاو / سالار علی خضر الدزیی، التگیریات فی حدود اقالیم معامل اختلاف امطار العراق، مجله الاستاذ، العدد ٢١٠، المجلد الاول، ٢٠١٤، ص ٦٠١.

^(١) سالار علی خضر الدزیی، التگیریات فی حدود اقالیم معامل اختلاف امطار العراق، مجله الاستاذ، العدد ٢١٠، المجلد الاول، ٢٠١٤، ص ٦٠٦.

باسى چوارەم / بونياتتەننى مۆدېللى پارايبى وپەرگىرى ئاووھەوايى لە ناوچەى لىكۆلئىنەوھەدا

لەئەنجامى ئەو پارايبەى كە لە ئاووھەوايى ناوچەى لىكۆلئىنەوھەدا ھەيە، تايبەتمەندى و بارودۆخى ئاووھەواش لەسالىكەوھە بۆ سالىكىتر گۆراوھە، بەمەش چەند مۆدېللىك (النماذج - Models) جىياوازى ئاووھەوا لەماوھەى وەرگىراوھە دروستبووھە، مەبەست لەبونياتتەننى مۆدېللى پارايبى ئاووھەوايى بريتتە لەبەرزبوونەوھە يان نزمبوونەوھەى يەككە لەرەگەزەكانى ئاووھەوا لەناوھەندى ئاسايى خۆى و گۆرپنى بارودۆخى ئاووھەوا، تا واى لىدئىت ھەندىكجار بارودۆخى پەرگىرى ئاووھەوايى (تطرف المناخي) دروستدەبئىت، ئەگەر شىوازيكى ھەمىشەيى و بەردەوام وەرنەگريئ.

لېرەدا بۆ ھەريەكە لەرەگەزى پلەى گەرمى و باران پىنج مۆدېل ديارىدەكەين، ئەم مۆدېلە بەپىي پۆلئىنكارىيە ئاووھەوايىە ناسراوھەكانى جىھان، خەسلەتلىكى تىكى گشتى پلەى گەرمى يان باران نيىە، بەلكو تەنيا پەيوەستە بەويستگەى ناوچەى لىكۆلئىنەوھە و لەسەر بنەماى بەرزبوونەوھە و نزمبوونەوھەى پلەى گەرمى و زياد و كەمبوونى برى باران بەراورد بەتىكرا لەماوھەى وەرگىراوھە دارپىژراوھە، ئەمەش بە بەكارھىنانى رىگەى (Norcliffe) و بەپشتبەستن بەتىكراى گشتى پلەى گەرمى و لادانى پىوانەيى گشتى و لادانى پىوانەيى بۆ ھەرسالىك دەبئىت، بەم شىوھەى^(۱):

يەكەم / مۆدېللى گەرمى

چەند مۆدېللىكى گەرمى لەناوچەى لىكۆلئىنەوھە ھەيە، كەبە پىي بەرزبوونەوھە و نزمبوونەوھەى پلەى گەرمى ديارىدەكريئ، لە ئەنجامى ئەو پارايبەى لە ئاووھەوايى ناوچەكەدا ھەبووھە دروستبوون، بەم شىوھەى:

- مۆدېللى مامناوھەندى: مەبەست لەتىكراى پلەى گەرمىە، كەدەكەويئە نيوان (+۰,۹۹ و -۰,۹۹) لادانى پىوانەيى تىكرايى گەرمى، زۆرتري مۆدېل لەماوھەى وەرگىراوھە دەكەويئە ناو ئەم مۆدېلەوھە، كە (۳۰) سال دووبارە بووھەتەوھە.

- مۆدېللى گەرم: ئەم مۆدېلە دەكەويئە نيوان (+۱ تا +۱,۹۹) لادانى پىوانەيى سەروو تىكرايى پلەى گەرمى، ژمارەى دووبارەبوونەوھەى ئەم مۆدېلە (۶) سالە كە (۵) ساللى لە خولى چوارەمدايە.

^(۱) - ھاوپى ياسين محەمد ئەمين، گۆرانكارى ئاووھەوا و كارىگەرى لەسەر ژىنگەى سلئمانى و دەوروبەرى، سەرچاھەى پىشوو، ۱۴۲ل - ۱۴۵.

- قصي يحيى جابر الدورى، التغير المناخي واثره على انتاجية محصولي الحنطة و الشعير في الاقليم شبة الجبلي في العراق، رسالة ماجستير(غير منشورة)، جامعة تكريت، كلية التربية، ۲۰۰۲، ص ۶۲-۶۷.

– مۆدىللى زۆرگەرم: ئەو مۆدىلەيە، كە بەھاكەى زياترە لە (+۲) ى لادانى پېوانەيى سەروو تىكپرا، هېچ سالىكى ماوھى وەرگىراو ناكەويته ناو ئەم مۆدىلەوھە.

– مۆدىللى سارد: ئەم مۆدىلە دەكەويته نيوان (-۱ تا -۱,۹۹) ى لادانى پېوانەيى خوار تىكپراى گشتى پلەى گەرمى، كە ژمارەى دووبارەبوونەوھى ئەم مۆدىلە (۸) سالە و (۵) سالى لە خولى يەكەمدايە، لە بەرانبەردا لە خولى چوارەم هېچ سالىكى سارد نەبووھە.

– مۆدىللى زۆرسارد: ئەم مۆدىلە، بەھاكەى كەمترە لە (-۲) ى لادانى پېوانەيى خوار تىكپراى گشتى، هاوشىوھى مۆدىللى زۆر گەرم ئەم مۆدىلەش لە هېچ سالىكىدا لە ناوچەى ليكۆلئىنەوھە تۆمار نەكراوھە لە ماوھى وەرگىراودا.

دووھەم / مۆدىللى باران

مۆدىللى باران هاوشىوھى پلەى گەرمى، بەپېى زۆرى و كەمى باران بەراورد بە تىكپراى گشتى سالانە ديارىكراوھە، ئەو سالانەى بارانيان زۆرە بەسالى تەپ وشىدار دەناسرېن و ئەو سالانەى كە بارانيان كەمە بەسالى وشك يان (وشكەسالى) دەناسرېن، بەمەش كاريگەرييان لەسەر ژىنگەى سروشتى جياواز دەبېت، مۆدىللى بارانیش هاوشىوھى پلەى گەرمى دارىژراوھە، بەم شىوھەيە:

– مۆدىللى مامناوھەندى: ئەو مۆدىلەيە، كە بەھاكەى دەكەويته نيوان (+۰,۹۹ و -۰,۹۹) لادانى پېوانەيى تىكپراى باران، زۆرتىن دووبارەبوونەوھە لە ماوھى وەرگىراودا دەكەويته ناو ئەم مۆدىلەوھە، كە نزيكەى (۲۸) سال دووبارە دەبېتەوھە.

– مۆدىللى نىمچە شىدار: برىتتە لەو مۆدىلەى كە دەكەويته نيوان (+۱ تا +۱,۹۹) ى لادانى پېوانەيى سەروو تىكپراى گشتى باران، ژمارەى دووبارەبوونەوھى ئەم مۆدىلە (۶) سالە لە خولى يەكەم و دووھەم و سىيەم، بەلام لە خولى چوارەمدا هېچ سالىكى نىمچە شىدار نەبووھە.

– مۆدىللى شىدار: برىتتە لەو مۆدىلەى، كە بەھاكەى زياترە لە (+۲) ى لادانى پېوانەيى سەروو تىكپرايى سالانەى باران، كە ژمارەى دووبارەبوونەوھى لە ھەرچوار خولى ناوھەوايبدا تەنھا يەك سالە لە خولى دووھەم، ئەمەش بە شىدارتتىن سال دادەنرېت لە ماوھى وەرگىراودا.

– مۆدىللى نىمچە وشك: ئەم مۆدىلە دەكەويته نيوان (-۱ تا -۱,۹۹) ى لادانى پېوانەيى خوار تىكپراى گشتى بارانى سالانە، ژمارەى دووبارەبوونەوھى دەكاتە (۷) جار، كە (۴) سالى دەكەويته خولى چوارەمەوھە، دەبىنين زۆرتىن مۆدىللى نىمچە وشك لە خولى چوارەمدا بووھە، هاوشىوھى مۆدىللى پلەى گەرمى كە زۆرتىن مۆدىللى گەرم لەم خولەدابووھە.

- مۆديلى وشك: ئەم مۆديلە كەمترە لە (۲-)ى لادانى پيوانەيبى خوار تىكراى گشتى بارانى سالانە، ژمارەى دووبارەبوونەوھى ئەم مۆديلە لە ماوھى وەرگىراودا (۲) سال بوو، لە خولى سىيەم و چوارەمدا.

مۆديلى ناووهەوايبى لە ناوچەى ليكۆلینەوھەدا

پاش ديارىكردى مۆديلى گەرمى وباران لە ماوھى وەرگىراودا، چەند مۆديلىكى ناووهەوايبى دروستبوون (خشتەى ۲۶) كە زۆربەى سالەكانى مۆديلى مامناوھەندىيە و سالەكانى تريش مۆديلەكان جياوازبوون لە نيوان شىدارى و وشكى و گەرمى وسارديدا، كە ھەندىك لە مۆديلانە مۆديلى پەركىربوون، بەم شىوھە:

۱) مۆديلى مامناوھەندى: بەراورد بە مۆديلە ناووهەوايبەكانى تر، ئەم مۆديلە (مامناوھەندى لە پلەى گەرمى و باران)، زۆرتىن دووبارەبوونەوھى ھەيە لە ناوچەى ليكۆلینەوھە، كە ژمارەيان (۲۱) سالە بە رىژھى (۷، ۷٪) ى ماوھى وەرگىراو، تىيدا (۴) سالى لە خولى يەكەم و (۷) سال لە خولى دووھەم و (۶) سال لە خولى سىيەم و (۴) سال لە خولى چوارەم.

۲) مۆديلى سارد و نىمچە شىدار: ژمارەى سالانى دووبارەبوونەوھى ئەم مۆديلە (۳) سالە لە خولى يەكەم و دووھەمدا، لە سالانى (۱۹۷۰-۱۹۷۱، ۱۹۷۳-۱۹۷۴، ۱۹۸۷-۱۹۸۸).

۳) مۆديلى سارد و مامناوھەندى: ئەم مۆديلە (۵) سال لە ماوھى وەرگىراودا لە ناوچەى ليكۆلینەوھە دووبارەبووھەتەوھە، لە سالانى (۱۹۷۱-۱۹۷۲، ۱۹۷۴-۱۹۷۵، ۱۹۷۵-۱۹۷۶، ۱۹۸۱-۱۹۸۲، ۱۹۹۱-۱۹۹۲)دا.

خشتەى (۲۶) مۆديلى ناووهەوايبى لە ناوچەى ليكۆلینەوھە لە ماوھى وەرگىراودا

مۆديلى ناووهەوا	2- و زياتر	1- بۆ - 1.99	- 0.99+/0.99	2+ بۆ 1.99+	2+ و زياتر	پلەى گەرمى	باران	سال
مامناوھەندى			TR			+0.78	-0.81	1969-1970
سارد و نىمچە شىدار		T		R		-1.02	+1.49	1970-1971
سارد و مامناوھەندى		T	R			-1.51	+0.55	1971-1972
مامناوھەندى و نىمچە وشك		R	T			-0.87	-1.53	1972-1973
سارد و نىمچە شىدار		T		R		-1.71	+1.16	1973-1974

ته واوکه ری خشته ی (۲۶).

سارد و مامناوهندی		T	R			-1.09	+0.48	1974-1975
سارد و مامناوهندی		T	R			-1.28	+0.55	1975-1976
مامناوهندی و نیمچه وشک		R	T			-0.32	-1.13	1976-1977
مامناوهندی			TR			0	+0.06	1977-1978
مامناوهندی			TR			+0.59	+0.99	1978-1979
مامناوهندی			TR			-0.48	+0.83	1979-1980
مامناوهندی و نیمچه شیدار			T	R		+0.25	+1.16	1980-1981
سارد و مامناوهندی		T	R			-1.05	+0.80	1981-1982
مامناوهندی			TR			-0.46	+0.13	1982-1983
مامناوهندی			TR			-0.23	-0.70	1983-1984
مامناوهندی و شیدار			T		R	-0.29	+2.19	1984-1985
مامناوهندی			TR			+0.05	+0.59	1985-1986
مامناوهندی			TR			+0.19	-0.28	1986-1987
سارد و نیمچه شیدار		T		R		-1.05	+1.06	1987-1988
مامناوهندی			TR			+0.02	-0.07	1988-1989
مامناوهندی			TR			+0.10	-0.33	1989-1990
مامناوهندی			TR			-0.47	+0.12	1990-1991
سارد و مامناوهندی		T	R			-1.80	+0.57	1991-1992
مامناوهندی			TR			-0.60	+0.02	1992-1993
مامناوهندی			TR			+0.04	-0.09	1993-1994
مامناوهندی و نیمچه شیدار			T	R		-0.5	+1.70	1994-1995
مامناوهندی			TR			+0.59	-0.001	1995-1996
مامناوهندی			TR			-0.67	-0.47	1996-1997
مامناوهندی و نیمچه شیدار			T	R		+0.87	+1.43	1997-1998
گهرم و نیمچه وشک		R		T		+1.16	-1.33	1998-1999
مامناوهندی و وشک	R		T			+0.59	-2	1999-2000
مامناوهندی			TR			+0.87	+0.64	2000-2001

تهواوکهری خشتهی (٢٦).

مامناوهندی			TR			+0.39	+0.45	2001-2002
مامناوهندی			TR			+0.58	-0.18	2002-2003
مامناوهندی			TR			+0.48	-0.30	2003-2004
مامناوهندی			TR			+0.55	-0.04	2004-2005
گهرم و نیمچه وشک		R		T		+1.05	-1.11	2005-2006
مامناوهندی			TR			+0.72	-0.16	2006-2007
گهرم و وشک	R			T		+1.24	-2.15	2007-2008
مامناوهندی و نیمچه وشک		R	T			+0.96	-1	2008-2009
گهرم و مامناوهندی			R	T		+1.30	-0.67	2009-2010
مامناوهندی و نیمچه وشک		R	T			+0.92	-1.52	2010-2011
گهرم و نیمچه وشک		R		T		+1.30	-1.36	2011-2012
گهرم و مامناوهندی			R	T		+1.05	+0.26	2012-2013

سهچاوه/ کاری تویره به پشت بهستن به خشتهی ژماره (١١) و (١٨).

٤ (مۆدیلی مامناوهندی و نیمچه وشک: ژمارهی دووباره بوونهوهی ئەم مۆدیله (٤) ساله، له خولی به کهم و چوارهم، له سالانی (١٩٧٢-١٩٧٣، ١٩٧٦-١٩٧٧، ٢٠٠٨-٢٠٠٩، ٢٠١٠-٢٠١١) دا.

٥ (مۆدیلی مامناوهندی و شیدار: تهنا بهک سال ئەم مۆدیله له ناوچه کهدا هه بووه، ئەویش له سالی (١٩٨٤-١٩٨٥) له خولی دووهمدا.

٦ (مۆدیلی گهرم و نیمچه وشک: ئەم مۆدیله (٣) سال دووباره بووه تهوه له سالانی (١٩٩٨-١٩٩٩، ٢٠٠٥-٢٠٠٦، ٢٠١١-٢٠١٢).

٧ (مۆدیلی مامناوهندی و وشک: تهنا له سالی (١٩٩٩-٢٠٠٠) له خولی سییهمدا هه بووه.

٨ (مۆدیلی گهرم و وشک: تهنا له سالی (٢٠٠٧-٢٠٠٨) له خولی چوارهمدا هه بووه.

٩ (مۆدیلی گهرم و مامناوهندی: دووباره بوونهوهی ئەم مۆدیله تهنا له خولی چوارهم له سالانی (٢٠٠٩-٢٠١٠، ٢٠١٢-٢٠١٣) بووه.

١٠ (مۆدیلی مامناوهندی و نیمچه شیدار: که (٣) سال دووباره بووه تهوه له خولی دووهم و سییهم، له سالانی (١٩٨٠-١٩٨١، ١٩٩٤-١٩٩٥، ١٩٩٧-١٩٩٨) دا.

لېرەدا بۇ دەستىنەشەنكرىنى پەپگىرى ئاۋوھەوايى لەماۋەى ۋەرگىراۋدا، مۆدئەلەكان بۇ سى
گروپ دابەشەكەين، بەم شىۋەيە:

– مۆدئەلە ئاۋوھەوايى پەپگىر: ئەو مۆدئەلەنە دەگرئەو، كە لەپلەى گەرمى ۋەباراندا (گەرم يان سارد) (ۋشك يان شىدارن)، بەراۋرد بەنرخى ناۋەندى پەگەزەكە، (مۆدئەلە گەرم و ۋشك) لە ناۋچەى لىكۆلئەوھە لەم جۆرە مۆدئەلەيە كە تەنھا لە سالى (۲۰۰۷–۲۰۰۸) دا ھەيە.

– مۆدئەلە نىمچە پەپگىر: ئەو مۆدئەلەنە دەگرئەو، كە تەنھا لە يەكئە لە پەگەزەكاندا پەپگىر بوۋە، كە مۆدئەلەكانى (سارد و نىمچەشىدار، سارد و مامناۋەندى، مامناۋەندى و نىمچەۋشك، مامناۋەندى و شىدار، گەرم و نىمچەۋشك، مامناۋەندى و ۋشك، گەرم و مامناۋەندى، مامناۋەندى و نىمچەشىدار) لەم جۆرەن.

– مۆدئەلە نەمۇنەيى: ئەو مۆدئەلەنە دەگرئەو، كە تىيدا بىرى باران و پلەى گەرمى يەكسانە بە تىكرا يان نىكە لە تىكراۋە، واتە بەگشتى مۆدئەلە مامناۋەندى دەگرئەو، كە ژمارەيان (۲۱) سالا. ئەم مۆدئەلە ئاۋوھەوا مۆدئەلەكى نەمۇنەيى نىيە، بۇ گەشەكرىنى پوۋەك يان كشتوكال، بەلكو ئەم مۆدئەلە گوزارشتە لە ئاۋوھەواى باۋى ناۋچەكە.

لەوانەى سەرەوھە بۆمان دەردەكەۋىت، كە پاراپىي سالانەى ئاۋوھەوا چەند مۆدئەلەكى جىاۋازى ئاۋوھەواى دروستكرىدوۋە، مۆدئەلەكانى ئاۋوھەوا لە ناۋچەى لىكۆلئەوھە بەگشتى لە ساردى و نىمچە شىدارىيەوھە لە سالانى سەرەتاي ماۋەى ۋەرگىراۋدا بەرەو گەرمى و ۋشكى چوۋە بۇ سالانى كۆتايى لە خولى چوارەمدا، تىيدا جگە لەمۆدئەلە نەمۇنەيى دىاردەى پەپگىرى و نىمچە پەپگىرى بە ئاراستەى ساردى و گەرمى و ۋشكى و شىدارى دروستبوۋە.

باسى پىنچەم / ئاراستەى گشتى ئاۋوھەوا و پاراپىي ئاۋوھەوايى لە ناۋچەى لىكۆلئەوھەدا

(۱) ئاراستەى پاراپىي ئاۋوھەوايى لە ناۋچەى لىكۆلئەوھە، لەھەر چوار خولى ئاۋوھەوايىدا

ئاراستەى گشتى شىۋەيەكە لە شىۋەكانى زنجىرەى كات، بەوھە ناسراۋە كە بۇ ماۋەيەكى كاتىيى درىژ بەردەوام دەبىت و تىيدا گۆرانكارى لە پەگەزەكانى ئاۋوھەوا پلە بەپلە دەبىت، جا چ بەرەو بەرزبوۋنەوھە، يان نەمبۇنەوھە بىت، ئاراستەى ئاۋوھەواى ھەر ناۋچەيەك سى شىۋە ۋەردەگرىت، يەكەمىان ئاراستە بەرەو بەرزبوۋنەوھە، ۋەكو بەرزبوۋنەوھە بەردەوامى پلەى گەرمى جىهان، دوۋەم ئاراستە بەرەو نەمبۇنەوھە، ۋەكو نەمبۇنەوھە تىكراكانى باران لە چەند شىۋىنىكى

جیهاندا، سییه ئاراسته پارا (الاتجاه المتذبذب)، واته بارودۆخی ناووهه واه به ئاراستهیهکی پروون نییه وچه ند سالیك به ره و سه ره وه وچه ند سالیك به ره و خواره وه دهروات^(۱).

خشتهی (۲۷) و شیوهی (۲۰) ئه وه مان بۆ ده رده خهن، که ئاراسته پارایی پلهی گهرمی ناوچهی لیکۆلینه وه شیوهیهکی (پارایه)، واته له خولیکدا بهرز وله خولیکی ترادا نزمده بیته وه و ئاراستهیهکی دیاریکراوی نیه، به جۆریک له خولی یه که مده (۱۹۷۰ - ۱۹۸۰)، ریژهی پارایی (۳,۷٪) بووه و دواتر له خولی دووهم (۱۹۸۱ - ۱۹۹۱)، دابه زیوه بۆ (۲,۹٪) و له خولی سییه مده (۱۹۹۲ - ۲۰۰۲) دیسان بهرز بووه ته وه بۆ (۴٪) و له خولی چواره مده (۲۰۰۳ - ۲۰۱۳) بۆ (۱,۷٪) دابه زیوه. سه بارهت به ئاراسته پارایی باران له ماوهی وه رگیراودا، وه که له شیوهی (۲۱) دا دیاره، به هه مان شیوهی پلهی گهرمی ئاراستهیهکی (پارایه) هیه و له خولی یه که مده (۲۹,۸٪) و له خولی دووهمه مده دابه زیوه بۆ (۲۳,۹٪)، دیسان له خولی سییه مده ریژه کهی بهرز بووه ته وه بۆ (۳۴,۴٪) و له خولی چواره میشدا بووه به (۳۲٪).

خشتهی (۲۷) ئاراسته گشتی پارایی ناووهه وایی له ناوچهی لیکۆلینه وه له ماوهی وه رگیراودا

چواره م	سییه م	دووهم	یه که م	ریژهی پارایی (%) / خول
1.7	4	2.9	3.7	ریژهی پارایی پلهی گهرمی
32	34.4	23.9	29.8	ریژهی پارایی باران

سه رچاوه / کاری تویره به پشت به ستن به خشتهی (۱۷) و (۲۴).

شیوهی (۲۰) ئاراسته گشتی پارایی پلهی گهرمی له ناوچهی لیکۆلینه وه له ماوهی وه رگیراودا

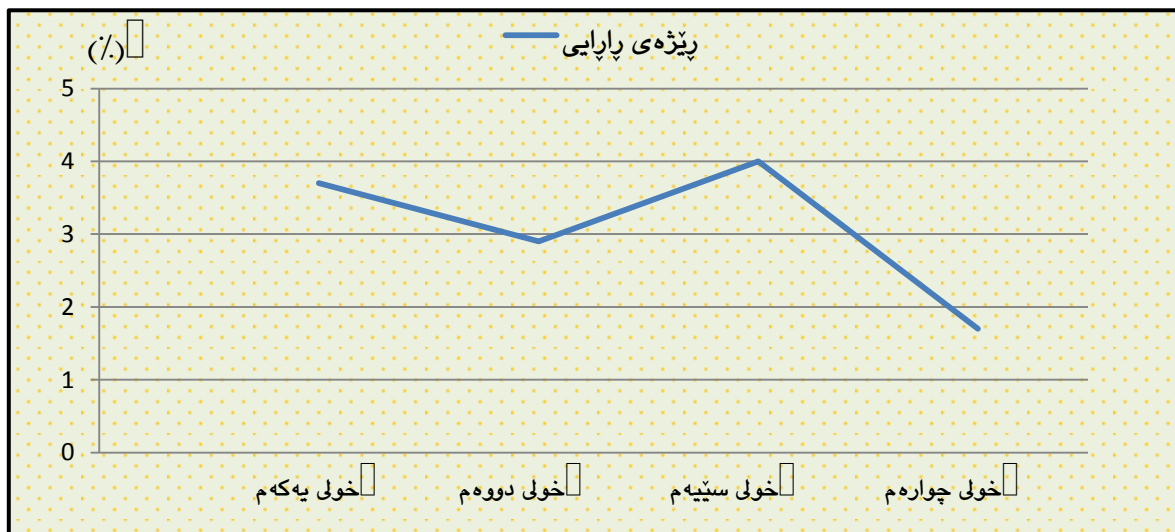

سه رچاوه / کاری تویره به پشت به ستن به خشتهی ژماره (۲۷).

^(۱) سالار علي خضر الدزبلی، تغیرات في حدود اقالیم معامل اختلاف امطار العراق، مصدر السابق، ص ۶۰.

شیءه ی (۲۱) ئاراسته ی گشته ی پارایی باران له ناوچه ی لیكۆلینه وه له ماوه ی وه رگیراودا

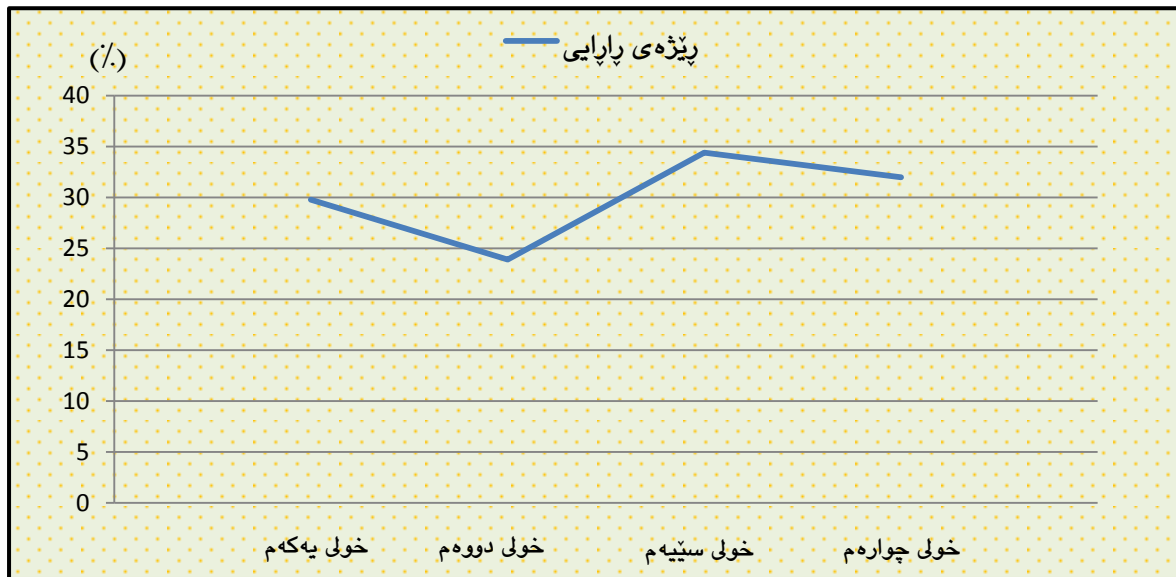

سه رچاوه / کاری توپژهر به پشت به ستن به خشته ی ژماره (۲۷).

۲) ئاراسته ی گشته ی ناووهه وای ناوچه ی لیكۆلینه وه له ماوه ی وه رگیراودا

پارایی به گشته ی وینا کردنیکی بریی پارایی ناووهه واییه له سالیکه وه بۆ سالیکی تر، به لام ناتوانین له ریگه یه وه ئاراسته ی ناووهه وای دیاریبکه یین، بۆیه بۆ دیاریکردنی ئاراسته ی ناووهه وای (پله ی گهرمی وباران) ی ناوچه ی لیكۆلینه وه، ماوه ی وه رگیراو بۆ دوو خولی ناووهه وایی دابه شده که یین، تیكراکانی ئه و دوو خوله به راورد ده که یین و جیاوازییه که مان بۆ دهرده چیت^(۱). له خشته ی ژماره (۲۸) وه بۆمان دهرده که ویت، که ئاراسته ی ناووهه وای ناوچه ی لیكۆلینه وه له ماوه ی وه رگیراودا به ره و گهرمی و وشکی چووه، به جۆریک پله ی گهرمی (+۱°س) به رزبووه ته وه و بری باران (۸-، ۶۴ ملم) دابه زیوه.

خشته ی (۲۸) ئاراسته ی ناووهه وای ناوچه ی لیكۆلینه وه له ماوه ی وه رگیراودا له نیوان سالانی (۱۹۷۰ - ۲۰۱۳)

پله گز	خولی یه که م	خولی دووهم	بریی زیادبوون یان که مبوون (°س) و (ملم)	ئاراسته
پله ی گهرمی	22.4	23.4	1+	به رزبوونه وه
باران	330.7	265.9	64.8-	نزمبوونه وه

سه رچاوه / کاری توپژهر به پشت به ستن به خشته ی (۱۱) و (۱۸).

^(۱) سالار علی خضر الدزیی، مصدر السابق، ص ۶۱۳.

ھۆى ئەوھش دەگەرپتەوھ بۆ سروشتى ئەو گۆرانە ئاۋوھەوايىھ جىھانىيەھ، كە بەردەوام بەرھە گەرمى و وشكى چوھە و كارىگەرى دياردەھ قەتسىبونى گەرمى (Global warming) لە بەرزكردنەوھى پلەھى گەرمى بەرگى گازىھ، كە ئەمەش بوو تە ھۆى كە مكردنەوھى باران، چونكە باران پىويستى بە پلەھى گەرمى نزم ھەيە بۆ دروستبونى لە ناو ھەورەكاندا، ھەروەك لىكۆلئىنەوھەكان ئاماژە بە پۆلى بەرزە پالەپەستۆى نىمچە خولگەيى دەدەن، كە لەم سالانەھى دوايىدا بەرھە پىشتىنەكانى سەرۆ دەروات بە ئاراستەھى جەمسەرەكان، بەمەش پووبەرى بىابان لە پىشتىنەھى نىمچە خولگەيى زيادىكردوھە. ھەروەھا فراوانبونى بەرزە پالەپەستۆى نىمچە خولگەيى لەم سالانەھى دوايىدا زيادىكردوھە، لىكۆلئىنەوھە نوپىھەكان ئەوھيان خستۆتەپروو لە سالى (۱۹۷۹) بەدواوھ خانەھى ھادلى^(*) پووبەپرووى فراوانبونى ديار بوو بە ئاراستەھى جەمسەرەكان بە سنورى (۲ - ۴,۵ پلە) لە بازەكانى پانى، لە ئەنجامى ئەم دياردەھىوھ پىشتىنەھى وشكى نىمچە خولگەيى (Sub tropical - Dry zone) بەرھە جەمسەرەكان كشاوھ، كە لە كۆتايىدا حالەتەكانى وشكى لە پىشتىنەكانى ناوھندا لە ھەردوھ نيوھگۆى زەوى بەرزبوو تەوھ^(۱)، ھەروەھا توندبونى دياردەھى (EL-Nino)^(**)، بەتايىبەت لە چوارچىوھى پارايى باشور (Southern Oscillation)^(***)، لە پۆژھەلاتى ناوچە خولگەيىھەكانى زەرياي ھىمن، و زانايان ئەوھيان دەرختوھ، كە زۆربونى گازى دووھم ئوكسىدى كاربۆن (CO₂) بوو تەھۆى توندبونەوھى دياردەھى ئەلنىنۆ^(۲).

^(*) خانەھى ھادلى (حجيرة ھادلى - Hadley Cell): خولانەوھەيەكى بەرگە ھەوايە لەچىنە بەرزەكانى كەشدا، كە ھەوا لە ناوچەھى بازەھى يەكسان بەرز دەكاتەوھ و لە ناوچە نىمچە خولگەيىھەكان دايدەبەزىنئىت، دواتر نزيك پرووى زەوى بەرھە بازەھى يەكسان دەگەرپتەوھ، ئەو خولانەوھەيەش باى بازىرگى دروستدەكات، ئەم خانەھى لەلایەن زانا ھادلىيەوھ دۆزراوھ تەوھ.

^(۱) سالار علي خضر الدزى، تغيرات في حدود اقليم معامل اختلاف امطار العراق، مصدر السابق، ص ۶۱۴.

^(**) ئەلنىنۆ (EL-Nino): يەكئىكە لە دياردە ئاۋوھەوايىھەكان كە ھەر (۳-۵) سال جارئىك دووبارە دەبىتەوھ، لە ئەنجامى بەرزبوونەوھى پلەھى گەرمى بەشى باكورى زەرياي ھىمن، بەتئىكراي (۵، ۰°س)، كە دەبىتە ھۆى گۆرانكارى لە بارودۇخى ئاۋوھەوا، بەمەش بەشىكى زۆرى زەوى تووشى لافاوان وشكى دەبىتەوھ.

^(***) پارايى باشور (Southern Oscillation): برىتتە لە جىواوازي لەسورى پەستانى بەرگە ھەوا لە ئاستى پرووى دەريا، لە نىوان ھەرىمەكانى پۆژھەلات و پۆژئاوازي زەرياي ھىمندا، لە باشورى گۆى زەوى، ئەمەش بەھۆى ماوھى ساردبون يان گەرمبونى پرووى ئاۋ، كە بە دياردەھى (EL-Nino & LaNina) دەناسرئىت و كاتەكەي بەتئىكرا (۲، ۳ سال) دەبىت.

پروانە / Climate prediction center, National Centers for Environmental Prediction, (El nino/Southern Oscillation), NOAA /National Weather Service, 2015.

^(۲) يوسف محمد علي حاتم الهذال، مصدر السابق، ص ۱۰۰.

۳ (مه‌ودای پارایی ناووه‌ه‌وایی له‌ماوه‌ی وه‌رگه‌راودا

لێره‌دا مه‌ودای پارایی ناووه‌ه‌وایی، به‌پێی کورتی ودریژی په‌وتی به‌رزبوونه‌وه و نزمبوونه‌وه‌ی پله‌ی گه‌رمی وباران له‌هر خولیکی ناووه‌ه‌واییدا ده‌ستنیشان ده‌که‌ین، بۆ ده‌رخستنی ئه‌وه‌ی ئایا پاراییه‌که له‌جۆری دريژمه‌ودایه (Vacillation) یان کورت مه‌ودا (Oscillation).

له‌و شیکردنه‌وانه‌ی که‌پیشتر بۆ پارایی ناووه‌ه‌وایی که‌راوه بۆمان ده‌رده‌که‌وت، که مه‌ودای پارایی پله‌ی گه‌رمی له‌خولی یه‌که‌مدا تارا‌ده‌یه‌که دريژ مه‌ودایه، به‌جۆریک (۷) سال له‌سه‌ریه‌که لادان به‌ئاراسته‌ی دابه‌زینی پله‌ی گه‌رمی بووه، له‌ساله‌کانی (۱۹۷۱ تا ۱۹۷۷)، به‌لام له‌خولی دووهم و سێیه‌م پارایی کورت مه‌ودایه، و له‌خولی چواره‌مدا پارایی دريژ مه‌ودایه، به‌دریژی (۱۱) سال که له‌سالێ (۲۰۰۳-۲۰۱۳) پارایی به‌ئاراسته‌ی به‌رزبوونه‌وه‌ی پله‌ی گه‌رمی بووه. سه‌باره‌ت به مه‌ودای پارایی باران به‌گشتی پارایی کورت مه‌ودایه له‌خولی یه‌که‌م و دووهم و سێیه‌مدا له‌نیوان به‌رزبوونه‌وه و نزمبوونه‌وه‌ی بری باران و له‌خولی چواره‌مدا دريژمه‌ودایه، که (۱۰) سال پارایی به‌ئاراسته‌ی که‌مبوونه‌وه‌ی بری باران بووه له‌سالانی (۲۰۰۳-۲۰۱۲) دا.

به شی سییه م

کاریگه ری پارایی ناووهه وایی له سه ر ژینگه ی سروشتی له قه زای خانه قین

باسی یه که م / چه مکی ژینگه ی سروشتی

باسی دووه م / کاریگه ری پارایی ناووهه وایی له سه ر دیارده ی وشکی

باسی سییه م / کاریگه ری پارایی ناووهه وایی له سه ر پرۆسه مورفۆناووهه واکرده کان

باسی چواره م / کاریگه ری پارایی ناووهه وایی له سه ر پوووه کی سروشتی

باسی پینجه م / کاریگه ری پارایی ناووهه وایی له سه ر دیارده ی به بیابانبوون

به‌شی سییه‌م

کاریگه‌ری پارایی ناووه‌وایی له‌سه‌ر ژینگه‌ی سروشتی له‌قه‌زای خانه‌قین

ئامانج له‌م به‌شه خستنه‌پووی کاریگه‌ری پارایی ناووه‌واییه، له‌سه‌ر چه‌ند په‌گه‌زیکی سه‌ره‌کی ژینگه‌ی سروشتی له‌ناوچه‌ی لیکۆلینه‌وه، که سه‌ره‌پای شروقه‌کردنی چه‌مکی ژینگه‌ی سروشتی و زاروه‌کانی، تییدا ئاماژه به کاریگه‌ری پارایی وپه‌رگیری ناووه‌وایی له‌سه‌ر چه‌ند دیارده‌یه‌کی ژینگه‌ی سروشتی ناوچه‌که کراوه، که‌خۆی له (دیارده‌ی وشکی، گۆپان له شیوه‌کانی پووی زه‌وی، پوه‌کی سروشتی، دیارده‌ی به بیابانبوون) ده‌بینیته‌وه و مه‌ودای وه‌لامدانه‌وه‌ی ئه‌و په‌گه‌زانه‌ی ژینگه به‌رانبه‌ر گۆپانکاری له بارودۆخی ناووه‌وا له ماوه‌ی وه‌رگیراودا.

باسی یه‌که‌م / چه‌مکی ژینگه‌ی سروشتی

زاراوه‌ی ژینگه له‌زمانی ئینگلیزیدا، له‌دوو وشه‌ی (Environ) واته ده‌وروبه‌ر و وشه‌ی (Ment)، واته بارودۆخ دیت، بۆیه له‌سه‌ر ئه‌و بنه‌مایه له کۆنگره‌ی ستۆکهۆلم (۱۹۷۲) به‌وه پیناسه کرا، که (بریتیه له هر شتیك له ده‌وروبه‌ری مرؤف – Every thing that surround human)، زانستی ژینگه له‌دوو وشه‌ی یونانی (Oikes)، به واتای شوینی نیشته‌جیبوون و (Logos) به‌واتای زانست دیت^(۱)، ئه‌م زانسته له نیوه‌ی دووه‌می سه‌ده‌ی بیسته‌م له ناوه‌ندی زانستیدا بلاو بوویه‌وه و سه‌ره‌تا زانا (Reiter 1865) زاراوه‌ی (ئیکۆلۆجی) به‌کارهینا و دوا‌ی ئه‌و زانا (Ernst Heackel 1866)، بۆ یه‌که‌مجار پیناسه‌ی زانستی ژینگه‌ی کردووه به‌وه‌ی که (گرنگی ده‌دات به لیکۆلینه‌وه‌ی بوونه‌وه‌ره زیندوووه‌کان و ژیانیان له‌و ناوه‌نده‌ی تییدا ده‌ژین وپه‌یوه‌ندیان له‌گه‌ل یه‌کترا، و لیکۆلینه‌وه‌ی هۆکاره نازیندوووه‌کانی وه‌کو تایبه‌تمه‌ندی ناووه‌وا، له‌وانه پله‌ی گه‌رمی وشێ و با وگازه‌کان و...هتد)^(۲).

له‌کۆتاییه‌کانی سه‌ده‌ی بیسته‌مدا، زانستی ژینگه له‌بابه‌تیکی داخراوی زانستی زینده‌وه‌رزانیدا گۆپدرا بۆ بابه‌تیکی گرنگ له‌پینا و زیادکردنی هۆشیاری ژینگه‌یی و گرنگیدان به هاوسه‌نگی سروشت و بیوه‌یی مرؤف، ژینگه‌ی سروشتی له‌سی په‌گه‌زی سه‌ره‌کی پیکدیت، ئه‌وانیش خاك و ناو پوه‌کی سروشتیه، بوونی هر جیاوازییه‌ک له‌م په‌گه‌زانه له‌سه‌ر پووی زه‌وی

(۱) آیوب عیسی ابو دیه، علم البيئه و فلسفتها، دار وورد للنشر، الطبعة الاولى، عمان، ۲۰۰۸، ص ۶.

(۲) خلیف مصطفی غرابیه، السياحة البيئية، دار الناشری للنشر الکترونی، ۲۰۱۲، ص ۱۶.

به‌پله‌یه‌کی زۆر ده‌گه‌رپتته‌وه بو جیاوازی ناووه‌وا^(۱). بو زیاتر پوونکردنه‌وه‌ی چه‌مکی ژینگه‌ی سروشتی، لی‌رده‌دا چه‌ند زاراوه‌یه‌ک ده‌خه‌ینه‌پوو.

۱ (ژینگه (البيئة - Environment)

ئهو ناوه‌نده‌یه، یان ئهو پانتایی و شوپنه‌یه که پووبه‌ریکی دیاریکراو ده‌گرپتته‌وه، له‌وانه‌یه بچوک یان گه‌وره بی‌ت، گشت توخمه زیندوو نازیندوو‌ه‌کانی ناو ئهو پووبه‌ره له خو ده‌گرپت، کاریگه‌ری ده‌بی‌ت له سه‌ریان و پپیان کاریگه‌ر ده‌بی‌ت، که په‌یوه‌ندییه‌کی ئالوگۆرکراو له نیوانیاندا ده‌بی‌ت و کارلیک له نیوانیاندا پووده‌دات، ئه‌م په‌یوه‌ندی و کارلیک کردنانه له چوارچێوه‌ی سیستمیکی دیاریکراو پووده‌دن، که پپیده‌وترپت (سیستمی ژینگه)^(۲).

۲ (زانستی ژینگه (علم البيئة - Ecology)

ئهو زانسته‌یه لی‌کۆلینه‌وه له بارودۆخی ژینگه‌ی سروشتی و کۆمه‌لگه‌ی پووه‌کی و ئاژه‌لی و ئهو بوونه‌وه‌ره زیندوو‌وانه‌ی تپیدا ده‌ژین ده‌کات، له تاک و کۆمه‌ل و پارێزراوه سروشتیه‌کان و سیستمی ژینگه ده‌کۆلپته‌وه.

۳ (ژینگه‌ی سروشتی (البيئة الطبيعية - Physical Environment)

ژینگه به‌گشتی هه‌موو ئهو شتانه‌یه که له ده‌وروبه‌ری مرۆفدایه، به سروشتی و مرۆپیه‌وه، ژینگه‌ی سروشتی به‌گشتی له هه‌ر چوار به‌رگی ئاوی و گازی و زینده‌گی و به‌رگی به‌ردین پیکدپت، له (ئاو، هه‌وا، خاک، پووه‌ک و ئاژه‌ل)^(۳).

۴ (سیستمی ژینگه (نظام البيئة - Ecosystem)

سیستمی ژینگه (Ecosystem)، برپتیه له یه‌که‌یه‌کی ریکخراو، پیکدپت له په‌گه‌زی زیندوو نازیندوو که کارلیکی دینامیکی تایبه‌ت له رپگه‌ی ئالوگۆرپ ماده و وزه له نیوانیاندا هه‌یه^(۴)، هه‌ر سیستمیکی ئیکۆلۆجی له پشتپینه‌یه‌کی شوپنیدا، که ده‌کرپت له ئاستیکی گه‌وره بی‌ت (هه‌ساره‌ی

(۱) علي صاحب طالب الموسوي، عبدالحسن مدفون ابو رحيل، مصدر السابق، ص ۱۵۷.

(۲) محمده مه‌حمود سوله‌يمان، جوغرافیا و ژینگه، و. ئاسۆ وه‌هاب، رزگار فایه‌ق، چاپخانه‌ی چوارچرا، چاپی په‌که‌م، ۲۰۱۳، ل ۲.

(۳) رشید الحمد، محمد سعید صبارینی، البیئة ومشکلاتها، عالم المعرفة، الطبعة الثانية، الكويت، ۱۹۸۴، ص ۲۴.

(۴) محمد محمود سلیمان، الجغرافیا والبیئة، الهيئة العامة السورية للكتاب، وزارة الثقافة، ۲۰۰۷، ص ۱۲.

زەوى) يان يەكە يەكە زىندوو بىت لە پىشتىتە كىشووهرىدا يان پىشتىنە يەكە زۆر بچوك بىت^(۱).
سىستىمى ژىنگەش بۆ پارگرتنى ھاوسەنگى ژىنگەسى بە دوو شىوہ كار دەكات، ئەوانىش:

– جىگىرى يان بەرگى ژىنگە (المقاومة البيئية – Environmental resistance): تۈنەي سىستىمى ژىنگە يە بۆ بەرەنگارى گۆرپانكارىيەكان بە كەمترىن زىان، ئەو بەرەنگارىيەش لە پىكھاتەكانى سىستىمى ژىنگە خۆيەوہ سەرچاوە دەگرىت، سىستىمى ژىنگەسى جىگىر تايبەتمەندە بە تۈنەيەكى بەرز لە وزەي خەزىنكراو، كە يارمەتى مانەوہى دەدات، وەكو تۈنەي بەرگىكردى دارستان لە بەرزبۈنەوہ يان نزمبۈنەوہى پەلەي گەرمى و وشكى.

– نەرمى ژىنگەسى (المرونة البيئية – Ecological resilience): تۈنەي سىستىمى ژىنگە يە بۆ ھەلمژىنى گۆرپانكارىيەكان و ھەرۈھە مانەوہ يان، دواتر گەپانەوہى بۆ بارودۆخى سروشتى خۆي لە دوای باشبۈونى بارودۆخ.

۵ (ھاوسەنگى ژىنگەسى (التوازن البيئي – Environmental Stability)

ھاوسەنگى سروشتى (Homeostasis) برىتتە لەو ئامازەيەي، كە بەگشتى جىبەجى دەبىت لەسەر ئاراستەي سىستىمە زىندووہەكان بۆ بەرەنگارىبۈنەوہى گۆرپانكارىيەكان و لە بارودۆخى ھاوسەنگىدا دەمىننەتەوہ، زاناکان لە سەر ئەوہ كۆكن كە ھەر تىكچۈنەك لە ھاوسەنگى سروشتى بۆ ھەر سىستىمىكى ژىنگەسى بە جۆرىك لە جۆرەكانى پىسبۈون (Pollution) دادەنرىت، ئەمەش ئەوہمان بۆ دەردەخات كە ھاوسەنگى ژىنگەسى گىرگە بۆ جىگىرى پىكھاتەكانى سىستىمى ئەو ژىنگە يە و مەبەست لە تىكچۈونى ھاوسەنگى سروشتى ھەر گۆرپانكارىيەكى لە ناكاوە لە يەكە يان زياتر، لە پىكھاتە زىندوو و نازىندووہەكانى سىستىمى ژىنگە^(۲).

بەرگەكانى زەوى (گازى وئاوى وزىندەگى و بەردىن)، ھەر لە كۆنەوہ لە گۆرپانكارى بەردەوامدا بۈون بەھۆى ھۆكارە ناوہكى و دەرەككىيەكان و كارىگەرىيان لەسەر يەكتر، بارودۆخى رەگەزە ئاووہە واپىيەكان لە كاتىكەوہ بۆ كاتىكى تر دەگۆرپن، بەپىي ئەو پاراپى و گۆرپانكارىيەكى كە لە ئاووہە وادا پۈودەدات، ئەمەش بە ھۆكارى سروشتى يان ھۆكارى سروشتى و مۆيى پىكەوہ دەبىت، دىسان جىمۆمۆرفۆلۆجىي پۈوى زەوى كارىگەر دەبىت بە ھۆكارە ناوہكى و دەرەككىيەكان و پۈوبەپۈوى گۆرپانكارى دەبىتەوہ، تۈنەوہى بەفر و بەرزبۈنەوہى ئاستى ئاوى دەرياو زەرياكان لە

(۱) الھيئة الدولية المعنية للتغير المناخي (IPCC)، التقرير التجميعي ۲۰۰۱، ص ۹۳.

(۲) ليفيا بىزىكوف و اخرون، التقييم البيئي المتكامل، تقييمات قابلية التأثر والتكيف لتغير المناخ، برنامج الامم المتحدة للبيئة، ۲۰۱۱، ص ۱۷.

هەندىك شوپن و كەمبوونەوہى لە هەندىك شوپنى تر وگۆرانكارى لە پووهكى سروشتى بەشىكى ترن لەو گۆرانكارىيانەى كە بەسەر پىكھاتەكانى گۆى زەويدا دىن، لەئەنجامى كەمبوونەوہى ئاو و تىكچوونى پووپۆشى پووهكى، خاكىش تووشى لەناوچوون و تىكچوون دەبىتەوہ، هەموو ئەوانەش بەشىكن لەژىنگەى سروشتى كە لەگۆرانى بەردەوامدايە^(١). لەو نۆوہەندەدا ئاووہەوا دادەنریت بە گرنگترىن ھۆكارى سروشتى نازىندوو كە كاردەكاتە سەر سىستىمى ژىنگە، لەرېگەى كارىگەرى لە سەر بلاووبوونەوہى بوونەوہرى زىندووى پووهكى وئاژەلى ودا بەشبوونىيان، بەلكو كار دەكاتە سەر پىكھىنانى پووى زەوى و سروشتى پووپۆشى پووهكى وئاژەلى، مرۆڤ و چالاكىيەكانى، بەتايبەت رەگەزەكانى پلەى گەرمى و باران و شى ويا^(٢)، لەئەنجامى ئەو گۆرانكارىيانەى كە بەگشتى لە ئاووہەواى گۆى زەويدا دروستبووہ، كارىكردۆتە سەر ژىنگەى سروشتى و مرۆيى، لەوانە كارىگەرى لەسەر دەرامەتى ئاو و پووهكى سروشتى و دارستانەكان و ئاژەلەكان، زانايان پىشبينى ئەوہ دەكەن كە لە نيوہى يەكەمى سەدەى بىست و يەكدا، رېژەى (١٠-٤٠٪)ى ئاوى ناوچە خولگەيى و نيمچە خولگەيەكان كەم بىتەوہ، هەرچەندە لە ئىستادا كىشەى كەمى ئاو بەھۆى دياردەى وشكىيەوہ كە دووبارە دەبىتەوہ لە هەندىك شوپن سەريھەلداوہ، ئەمە سەرەپاى كارىگەرى لە سەر شيوەكانى پووى زەوى و رەگەزەكانى ترى ژىنگەى سروشتى^(٣). دواى خستنەپووى ئەو پارايىيەى كە لە ئاووہەواى ناوچەى لىكۆلینەوہدا هەيە و زانىنى ئاستى گۆرانكارىيەكان، بەتايبەت لە پلەى گەرمى و باران، دەبينىن ئەو پارايىيە كۆمەللىك كارىگەرى ژىنگەيى لىدەكەوئتەوہ، كە رەنگدانەوہى دەبىت لەسەر بارودۆخى ئابوورى و لاٲ، لەوانە (وشكەسالى و بەبىابانبوون و پووهكى سروشتى) و ھەرھەا كاردەكاتە سەر خاك و پروسە جىئومورفييەكان، كە لەكۆتاييدا سىستىمى ژىنگە ھەمووى كارىگەر دەبىت بەو گۆرانكارىيانە، كە لەخوارەوہ باسيان دەكەين.

باسى دووہم / كارىگەرى پارايى ناووهەوايى لەسەر دياردەى وشكى (جفاف - Drought)

ئاووہەوا دادەنریت بەيەكئىك لە رەگەزەكانى ژىنگەى سروشتى، كە ھۆكارى سەرەككىيە بۆ دروستبوونى تايبەتمەندى ژىنگەى وشك و كاردەكاتە سەر دياردەكانى پووى زەوى و خاك و ژيانى پووهكەكان، باران و ھەرزىتى باران بارىن و چەرى ماوہكەى كارىگەرى ديارى لە سەر پوودانى دياردەى وشكى ھەيە، سەرەپاى پلەى گەرمى و بەھەلمبوون^(٤). وشكى برىتتە لەو ماوہيەى كە

(1) David Huddart, Tim Stott, Earth Environment (Past, Present, Future), John Wiley & Sons, First edition, 2010, p.868.

(2) محمد محمود سليمان، الجغرافيا والبيئة، مصدر السابق، ص ١٥.

(3) Encyclopedia Britannica, Earth's changing Environment, Learn & Explore Series, Chicago, London, etc, 2010, p. 20-21.

(4) ك. والطن، الأراضي الجافة، ت. علي عبدالوهاب شاهين، المعارف للنشر، الاسكندرية، ١٩٩٠، ص ١٧-١٨.

به‌راورد به بارودۆخی ئاسایی وشکتره، له ئه‌نجامی له‌ده‌ستدانی ئاوه‌وه، که تییدا باران بۆ ماوه‌ی چه‌ند هه‌فته‌یه‌ک یان چه‌ند مانگی‌ک یان چه‌ند سالی‌ک له‌ بپری ئاسایی خۆی که‌متره، و ئاوی چه‌م و روبره‌کان و ئاستی ئاوی ده‌ریاچه و خه‌زانه‌کان که‌م ده‌بیته‌وه و ئاستی ئاوی ژیر زه‌وی داده‌به‌زیت. ئه‌گه‌ر ئه‌و ماوه‌یه‌ درێژه بکیشی‌ت و بپری ئاوی له‌ ده‌ست چوو له‌ که‌مبوونه‌وه به‌رده‌وام بی‌ت، به‌راورد به‌ ئاوی وه‌رگیراو، ئه‌وا له‌ ماوه‌ی وشکییه‌وه ده‌گۆرپیت بۆ وشکی (الجفاف - Drought)⁽¹⁾. له‌ فهره‌نگی زه‌ویناسی (Oxford) دا، وشکی به‌وه پیناسه‌کراوه، که زاراوه‌یه‌که ئاماژه ده‌کات به‌و ماوه‌یه‌ی که تییدا باران به‌ ته‌واوی ده‌وه‌ستی‌ت یان که‌متره له‌ بپری ئاسایی خۆی و له‌ئه‌نجامدا ده‌بیته‌ هۆی کورته‌هینانی ئاوی بۆ مرۆڤ و کشتوکال و پوه‌کی سروشتی⁽²⁾. به‌ پێی جۆر چه‌ند جۆریکی وشکیمان هه‌یه، له‌وانه وشکی ئاوه‌وایی (میتئۆرۆلۆجی) و وشکی له‌ شی‌ی خاک و وشکی هایدروئۆلۆجی⁽³⁾ و ئه‌م دیارده‌یه‌ش به‌زۆری له‌ ناوچه وشک و نیمچه وشکه‌کاندا دووباره ده‌بیته‌وه و کاریگه‌ری دیاری له‌ سه‌ر په‌گه‌زه‌کانی ژینگه‌و بواری ئابووری ده‌بیته‌. مۆدیله‌ تازه‌کان بۆ گۆرانی ئاوه‌وه‌و پیشبینی ئه‌وه ده‌کهن که له‌ چل سالی داها‌توودا وشکی له‌ ناوچه وشک و نیمچه وشکه‌کاندا زۆر وتوند ده‌بیته‌⁽⁴⁾. لێره‌دا ئه‌وه‌ی مه‌به‌سته هه‌ردوو جۆری وشکی ئاوه‌وایی و وشکی هایدروئۆلۆجیه.

یه‌که‌م/ وشکی ئاوه‌وایی (الجفاف المناخي – Meteorological Drought)

وشکی ئاوه‌وایی، بریتیه له‌و ماوه‌یه‌ی که تییدا بپری به‌هه‌لم بوون/ئاوده‌ردان زیاتره له‌ بپری بارانی باریو له‌ هه‌مان ماوه‌دا، به‌رده‌وام ده‌بیته‌ بۆ ماوه‌ی چه‌ند سالی‌ک یان چه‌ند ده‌یه‌یه‌ک⁽⁵⁾، لێره‌دا ده‌توانین وشکی بۆ چه‌ند جۆری‌ک به‌ پێی کات دابه‌شکه‌ین، ئه‌وانیش⁽⁶⁾:

– **وشکی هه‌میشه‌یی (Permanent Drought):** تییدا بپری به‌هه‌لم بوون/ ئاوده‌ردان زیاتره له‌ بپری باران بارین، له‌ هه‌موو وه‌رزه‌کانی سالددا.

– **وشکی وه‌رزانه (Seasonal Drought):** ئه‌م جۆره‌ ته‌نها له‌ ماوه‌ی وه‌رزگی گه‌رمی سالددا رپوده‌دات، که باران له‌ وه‌رزگی دیاریکراو ده‌باریته‌ و له‌ وه‌رزه‌کانی ترده‌ ده‌بپیت.

(1) R. Nagarajan, Drought assessment, Springer, First edition, Newdelhi, Newyork, etc. 2009, p.3.

(2) Michale Allaby, Oxford Adictionary of Earth Sciences, Oxford University press, Third edition, 2008, p.179.

(3) Kevin Sene, Hydrometeorology, Forecasting and Applications, Springer science, Newyork, London, 2010, p.241.

(4) Kurt Schwable and others, Drought in Arid and Semi-Arid regions, Springers, Newyork, London, 2013, p.1

(5) الیاس جبور، الكوارث المناخية في الجمهورية العربية السورية (الجفاف)، دار الرضا للنشر، دمشق، ٢٠٠٣، ص ٣١.

(6) عادل سعید الراوی، قصی عبدالمجید السامرائی، مصدر السابق، ص ١١٣.

– **وشکی له‌ناکاو (Contingent Drought):** به‌هۆی نارێکی و پارایی له باران بارین له ناوچه جیاجیاکانی جیهاندا دووباره ده‌بیت‌ه‌وه، که زیاتر له ناوچه نیمچه‌وشک و نیمچه شیداره‌کاندا پرووده‌دات و کارده‌کاته سه‌ر ژینگه‌ی سروشتی ئه‌و ناوچه‌یه.

– **وشکی نه‌بینراو (Invisible Drought):** بریتیه له که‌مبوونه‌وه‌ی شیئی ناو‌ه‌ه‌وا و خاک و که‌مبوونه‌وه‌ی شیئی پۆژانه‌و مانگانه له‌و ئاسته‌ی که پرووه‌ک پیوستیه‌تی و کار ده‌کاته سه‌ر پرووه‌ک و ژینگه‌ی ناوچه‌که به‌گشتی. بۆ ده‌رخستنی وشکی ئاووه‌وایی له ناوچه‌ی لیکۆلینه‌وه پشت ده‌به‌ستین به‌دیاریکردنی هاوسه‌نگی ئاوی ئاووه‌وایی و هاوکێشه‌ی دیمارتۆن بۆ وشکی به‌م شیوه‌یه:

(۱) هاوسه‌نگی ئاوی ئاووه‌وایی (الموازنة المائية المناخية – Climatic Water Budget)

مه‌به‌ست له هاوسه‌نگی ئاوی ئاووه‌وایی، په‌یوه‌ندی چه‌ندایه‌تییه له نیوان بری باران بارین و بری به‌هه‌لم بوون/ئاوده‌ردان، به واتایه‌کی تر بریتیه له په‌یوه‌ندی شوینیی له نیوان بری ئه‌و بارانه‌ی که ده‌گاته سه‌ر زه‌وی ناوچه‌یه‌کی دیاریکراو و بری ئه‌و ئاوی بارانه‌ی که ده‌گه‌ریت‌ه‌وه بۆ که‌ش به‌پروۆسه‌ی به‌هه‌لم بوون/ئاوده‌ردان، بۆ مه‌به‌ستی خه‌ملاندنی بری زیاده‌ی ئاوی و کورته‌پینانی ئاوی له‌و ناوچه‌یه^(۱). هاوسه‌نگی ئاوی ئاووه‌وایی کاریگه‌ر ده‌بیت به‌پله‌ی گه‌رمی و باران و به‌هه‌لم بوون، پله‌ی گه‌رمی گرنگترین په‌گه‌زی ئاووه‌واییه، که کار ده‌کاته سه‌ر هاوسه‌نگی ئاوی، چونکه کاریگه‌ری هه‌یه له‌سه‌ر په‌گه‌زه‌کانی تری ئاووه‌واییه، وه‌کو دیارده‌کانی چرپوونه‌وه و به‌هه‌لمبوون وئاوده‌ردان و شیئی پێژه‌یی، واته گۆرینی دۆخی ئاو جا چ له په‌قییه‌وه بۆ شلی یان له شلییه‌وه بۆ گازی (به‌هه‌لم بوون)^(۲)، به شیوه‌یه‌ک (۰.۸۰٪)ی تیکرای به‌هه‌لم بوونی پۆژانه له نیوان کاترمیر (۶)ی به‌یانی تا (۶)ی ئیواره ده‌بیت، که تیدا پله‌ی گه‌رمی به‌رزه، و به‌هه‌مان شیوه به‌شی زۆری به‌هه‌لمبوونی سالانه له‌وه‌رزی هاویندا ده‌بیت، ئه‌مه‌ش واده‌کات که پیوستی پرووه‌ک بۆ ئاو زیاد بکات، چونکه به‌هۆی به‌رزی پله‌ی گه‌رمیه‌وه بریکی زۆری ئاوی له ده‌ستداه له‌ریگه‌ی به‌هه‌لم بوون وئاوده‌ردانه‌وه^(۳). ئه‌گه‌ر پله‌ی گه‌رمی هۆکاریک بیت بۆ ونکردنی ئاو، ئه‌وا کاریگه‌ری باران له هاوسه‌نگی ئاوی ئاووه‌وایییدا له‌و پرووه‌وه ده‌بیت که سه‌رچاوه‌ی وه‌رگرتنی ئاوه، که دواتر دووباره له‌ریگه‌ی کرداری به‌هه‌لم بوونه‌وه ئاوه‌که له ده‌ستده‌دات، ئه‌مه‌ش له‌کاتی بوونی زه‌ی پیوست (پله‌ی گه‌رمی) وه‌ک جوڵینه‌ری پروۆسه‌که^(۴).

(۱) عبدالله سالم الماکی، عبدالامام نصاري ديري، تقدير موازنة المائية المناخية في العراق، دراسة في مناخ التطبيق، مجلة اداب البصرة، البصرة، العدد ۳۸، ۲۰۰۵، ص ۱۷۱-۱۹۰.

(۲) TIM Davie, Fundamentals of Hydrology, Routledge, Taylor & Francis group, London, Newyork, Second edition, 2008, p11.

(۳) نعمان شحادة، علم المناخ، مصدر السابق، ص ۲۰۶-۲۰۹.

(۴) TIM Davie, Op.Cit, p.36-37.

بۆ ده‌ستنیشان کردنی هاوسه‌نگی ئاویی ئاووه‌وایی له ناوچه‌ی لیکۆلینه‌وه، پشت به هاوکیشه‌ی (ئیقائۆف) ده‌به‌ستین، که له‌ریگه‌ی جیاوازی نیوان بری بارانی مانگانه و بری به‌هه‌لمبوونه‌وه ده‌بییت، ئه‌و مانگانه‌ی که بری بارانی که‌متره له بری به‌هه‌لم بوون به کورته‌ینانی ئاوی داده‌نرییت و به پیچه‌وانه‌شه‌وه زیاده‌ی ئاوییه^(١).

ئه‌نجامی هاوسه‌نگی ئاوی ئاووه‌وایی له ناوچه‌ی لیکۆلینه‌وه، که له‌خشته‌ی ژماره (٢٩) و شیوه‌ی ژماره (٢٢) دا خراوه‌ته‌پوو، کاربگه‌ری ئه‌و پ‌راییه‌مان بۆ ده‌رده‌خات که له ئاووه‌وایی ناوچه‌که‌دا هه‌بووه، به‌تایبه‌ت له هه‌ردوو په‌گه‌زی پله‌ی گه‌رمی و باران له هه‌رچوار خولی ئاووه‌وایی، به‌م شیوه‌یه:

أ - به‌هه‌لم بوون (التبخیر - Evaporation)

پله‌ی گه‌رمی و شیی پ‌یژه‌یی گرنگترین هۆکارن بۆ دروستبوونی کرداری به‌هه‌لم بوون، توندی و زۆری ماوه‌ی گه‌یشتنی تیشکی خۆر بۆ ناوچه‌یه‌ک و به‌رزوی پله‌ی گه‌رمی کار ده‌کاته‌سه‌ر زیادبوونی کرداری به‌هه‌لم بوون، سه‌ره‌پای کاربگه‌ری دیاری شیی پ‌یژه‌یی له چالاکردن یان وه‌ستاندن، هه‌روه‌ها که‌می شیی پ‌یژه‌یی له به‌رگه‌هه‌وایی ناوچه‌یه‌که‌دا کرداری به‌هه‌لم بوون خیرا ده‌کات، به پیچه‌وانه‌وه به‌رزبوونه‌وه‌ی پ‌یژه‌ی شیی بۆ ئاستی تیر بوون کرداره‌که ده‌هه‌ستینییت، ئه‌مه سه‌ره‌پای کاربگه‌ری باو به‌رزونمی پووی زه‌وی ناوچه‌که^(٢)، بۆیه ده‌بینین بارودۆخی ئاووه‌وایی ناوچه‌ی لیکۆلینه‌وه وایکردوه به‌هه‌لم بوون له زۆریه‌ی مانگه‌کانی ساڵدا له بری باران زیاتر بییت، که به‌گشتی له مانگه‌کانی وه‌رزوی هاوین (حوزه‌یران و ته‌موز و ئاب) دا زۆرتین بری به‌هه‌لم بوون پووده‌دات، به‌لام له‌هه‌ر خولیکدا به بری جیاواز ده‌بییت، به‌پیی ئه‌و پ‌راییه‌ی که له ئاووه‌واکه‌یدا هه‌بووه له جیاوازی له پله‌ی گه‌رمی و شیی پ‌یژه‌یی، به جۆریک له خولی یه‌که‌می ئاووه‌وایی له‌سالانی (١٩٧٠-١٩٨٠) بره‌که‌ی (٣٠٣٥,٧ ملم/سال) بووه، به‌لام له‌خولی دووه‌مدا (١٩٨١-١٩٩١)، به‌هۆی زیادبوونی بری باران و به‌رزبوونه‌وه‌ی پ‌یژه‌ی شیی بری به‌هه‌لم بوون که‌متر بووه‌ته‌وه که (٢٩٧٤,٥ ملم/سال) بووه، له خولی سییه‌مدا (١٩٩٢-٢٠٠٢) بره‌که‌ی بۆ (٣٠١٦,١ ملم/سال) به‌رزبووه‌ته‌وه، به‌لام له خولی چواره‌مدا (٢٠٠٣-٢٠١٣)، به‌هۆی به‌رزبوونه‌وه‌ی پله‌ی گه‌رمی بۆ (٢٣,٩ س) و که‌مبوونه‌وه‌ی پ‌یژه‌ی شیی، بری به‌هه‌لم بوون له‌و خوله‌دا زیادیکردوه بۆ (٣٣١٣,٧ ملم/سال).

^(١) رجاء خليل أحمد الجبوري، الموازنة المائية المناخية للمنطقة المتموجة في العراق، رسالة ماجستير (غير منشورة)، جامعة بغداد، كلية التربية للبنات، ٢٠٠٢، ص ٥٨.

^(٢) علي سالم احمدان شاوره، علم المناخ وتأثيره في البيئة الطبيعية والبشرية في العالم، دار الصفاء للنشر والتوزيع، الطبعة الاولى، عمان، ٢٠١٤، ص ١٥٩.

خشته‌ی (۲۹) هاوسه‌نگی ئاوی ئاووه‌وایی به‌پیی هاوکیشه‌ی ئیقانۆڤ له‌ناوچه‌ی لیکۆلینه‌وه له‌هه‌رچار خولی ئاووه‌وایی

خول	په‌گه‌زه‌کان (ملم)	ک ۱	ک ۲	شوبات	ئازار	نیسان	مابیس	حزیران	تەموز	ئاب	ئەیلول	ت ۱	ت ۲	تیکرایی سالانه
یۆکە	باران	70.19	59.1	51.9	57.3	32.3	9.4	0.7	0	0	0	10.2	29.3	320.5
	به‌هه‌لم بوون	52.2	51.8	76.9	112.6	185.8	330.6	427.2	500.3	478.5	404.6	283.1	132.1	3035.7
	کورته‌ینانی ئاوی	0	0	-25	-55.3	-153.5	-321.2	-426.5	-500.3	-478.5	-404.6	-272.9	-102.8	-2740.5
	زیاده‌ی ئاوی	+18	+7.3	0	0	0	0	0	0	0	0	0	0	+25.3
دووه‌م	باران	61.6	47.3	64.8	67.9	27.3	5.7	0.03	0	0	0	13.4	52.9	341
	به‌هه‌لم بوون	58.6	44.9	69.6	103.4	175.5	309.7	429.4	498.7	471	403.9	272.3	137.5	2974.5
	کورته‌ینانی ئاوی	0	0	-4.8	-35.5	-148.2	-303.9	-429.4	-498.7	-471	-403.9	-258.9	-84.6	-2638.9
	زیاده‌ی ئاوی	+3	+2.4	0	0	0	0	0	0	0	0	0	0	+5.4
سیپیه‌م	باران	52.6	69.1	33.4	56.1	31.2	5	0.09	0.091	0	0.07	11	44.3	303
	به‌هه‌لم بوون	61.1	49.8	77.1	106.4	190.1	329.9	445.8	493.2	475.1	390.8	284.5	112.3	3016.1
	کورته‌ینانی ئاوی	-8.5	0	-43.7	-50.3	-158.9	-324.9	-445.7	-493.1	-475.1	-390.7	-273.5	-68	-2732.4
	زیاده‌ی ئاوی	0	+19.3	0	0	0	0	0	0	0	0	0	0	+19.3
چاره‌م	باران	25	54.1	30.2	22.2	25.7	6.9	0	0	0	0.06	14.6	59.5	238.35
	به‌هه‌لم بوون	72.9	51.6	82.3	143.9	211.3	369.5	475.6	539.7	518.3	417.6	293.4	137.6	3313.7
	کورته‌ینانی ئاوی	-47.9	0	-52.1	-121.7	-185.6	-362.6	-475.6	-539.7	-518.3	-417.5	-278.8	-78.1	-3077.9
	زیاده‌ی ئاوی	0	+2.52	0	0	0	0	0	0	0	0	0	0	+2.52

سه‌رچاره‌ / کاری توێژه‌ر به‌پشت به‌ستن به‌داتای ئاووه‌وایی ناوچه‌ی لیکۆلینه‌وه

شیوه‌ی (۲۲) بری به‌هه‌لمبوون و کورته‌ینانی ئاوی زیاده‌ی ئاوی له‌ناوچه‌ی لی‌کۆلینه‌وه له‌هه‌ر چوار خولی ئاووه‌وایی

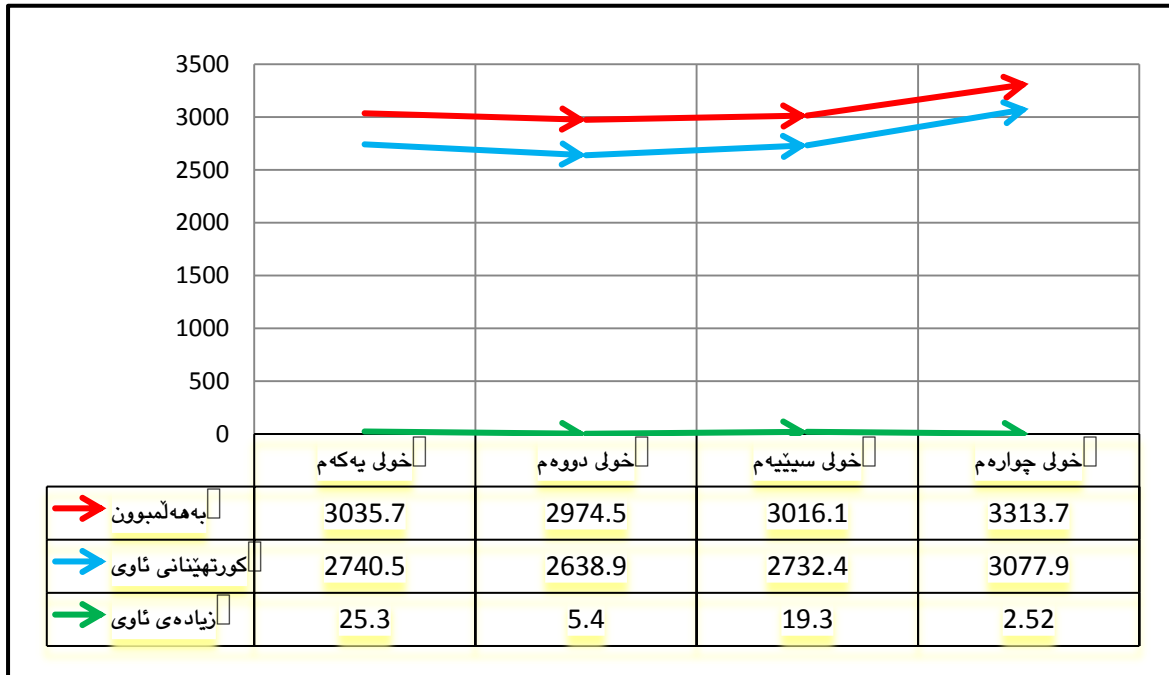

سه‌رچاوه / کاری توێژهر به‌ پشت به‌ستن به‌ خشته‌ی ژماره (۲۹).

ب - کورته‌ینانی ئاوی (العجز المائي – Water Difict)

مه‌به‌ست له‌کورته‌ینانی ئاوی، زۆری بری ئاوی له‌ ده‌ست چووه له‌ ریگه‌ی کرداری به‌هه‌لمبوون/ئاوده‌ردان، به‌راورد به‌ بری باران بارین، بارودۆخی ئاووه‌وای وشک و نیمچه‌ وشکی ناوچه‌ی لی‌کۆلینه‌وه یارمه‌تیده‌ر بووه بۆ زۆری بری کورته‌ینانی ئاوی له‌ زۆربه‌ی مانگه‌کانی سالدا و له‌هه‌ر چوار خولی ئاووه‌وایی، ئە‌مه‌ش به‌هۆی زۆری بری به‌هه‌لم بوون و که‌می باران بارین، کورته‌ینانی ئاوی به‌گشتی له‌ مانگی شوباته‌وه ده‌ست پیده‌کات تا مانگی تشرینی دووهم و زۆرتینی ئە‌و پره‌ش له‌ مانگه‌کانی وه‌رزی هاویندا ده‌بی‌ت، که‌ هاوکاته له‌گه‌ڵ زۆری کرداری به‌هه‌لم بوون و نه‌بوونی باران. بری کورته‌ینانی ئاوی له‌ خولی ئاووه‌وایی یه‌که‌مدا له‌ ناوچه‌ی لی‌کۆلینه‌وه (۲۷۴۰,۵ ملم/سال) بووه و له‌ خولی دووهمدا پره‌که‌ی (۲۶۳۸,۹ ملم/سال) بووه و له‌ خولی سییهمدا (۲۷۳۲,۴ ملم/سال) بووه، به‌لام له‌ خولی چواره‌مدا، به‌هۆی به‌رزبوونه‌وه‌ی پله‌ی گه‌رمی و زۆری به‌هه‌لم بوونه‌وه پره‌که‌ی زیادیکردووه بۆ (۳۰۷۷,۹ ملم/سال)، (خشته‌ی ۲۲).

ج - زیاده‌ی ناوی (الفائض المائي - Water Surpluses)

ئه‌و ماوه‌یه‌یه که تییدا بپری باران بارین زیاتره له‌بپری به‌هه‌لم بوون، ئه‌مه‌ش له‌ناوچه‌ی لیکۆلینه‌وه‌دا به‌بپریکی که‌م له‌مانگه‌کانی کانوونی یه‌که‌م وکانوونی دووه‌مدا ده‌بیئت، کاتیک که‌ پله‌ی گهرمی نزمه و بپری باران زیاتره له‌ بپری به‌هه‌لم بوون، بپری زیاده‌ی ناوی به‌پپی خوله‌کان جیاواز ده‌بیئت، ده‌بینین له‌ خولی یه‌که‌مدا کۆی زیاده‌ی ناوی (۲۵,۳ ملم/سال) بووه، له‌ مانگی کانوونی یه‌که‌م وکانوونی دووه‌م، له‌ خولی دووه‌مدا بپه‌که‌ی دابه‌زیوه بو (۵,۴ ملم/سال) و له‌خولی سییهمدا دیسانه‌وه بپه‌که‌ی به‌رزبووه‌ته‌وه بو (۱۹,۳ ملم/سال)، به‌لام له‌ خولی چواره‌مدا نزمترین بپری به‌بووه که‌ گه‌یشتۆته (۲,۵۲ ملم/سال). به‌مه‌ش بوومان ده‌رده‌که‌ویئت که‌ زیاده‌ی ناوی له‌ ناوچه‌ی لیکۆلینه‌وه به‌ بپریکی که‌متره به‌ به‌راورد به‌ کورته‌پنانی ناوی له‌ هه‌ر چوار خوله‌که‌دا، به‌مه‌ش هاوسه‌نگی دروست نابیئت له‌ نیوان زیاده‌ی ناوی و کورته‌پنانی ناوییدا (خشته‌ی ۲۲).

۲) هاوکۆلکه‌ی وشکی دیمارتۆن

دیمارتۆن (De Martonne) له‌سالی ۱۹۲۵ دا، ناووه‌وای جیهانی بو‌حه‌وت جوړ پۆلینکرد و له‌و پۆلینکردنه‌شدا له‌سالی ۱۹۲۸ هاوکۆلکه‌یه‌کی دانا بو‌ ده‌ستنیشان کردنی پله‌ی وشکی، لیره‌دا وشکی له‌ ناوچه‌ی لیکۆلینه‌وه له‌ هه‌رچوار خولی ناووه‌وایی ده‌ستنیشان ده‌که‌ین به‌ پپی هاوکۆلکه‌ی دیمارتۆن (*).

له‌خشته‌ی ژماره (۳۰) دا بوومان ده‌رده‌که‌ویئت، که‌ جیاوازی له‌ پله‌ی وشکی له‌ هه‌ر چوار خولی ناووه‌وایییدا هه‌یه، ده‌بینین له‌خولی ناووه‌وایی یه‌که‌مدا (۱۹۷۰ - ۱۹۸۰)، به‌گشتی هاوکۆلکه‌ی وشکی ناوچه‌ی لیکۆلینه‌وه (نیمچه‌ شیدار) بووه، تییدا شه‌ش سالی نیمچه‌ شیدار بووه،

$$(*) \text{ هاوکۆلکه‌ی وشکی} = \frac{\text{بپری باران بارینی سالانه}}{\text{تیكرای پله‌ی گهرمی سالانه} + 10}$$

ئه‌نجام:

هاوکۆلکه‌ی وشکی	جوړی ناووه‌وا
که‌متر له ۵	وشک
۵ - ۱۰	نیمچه‌ وشک
۱۰ - ۲۰	نیمچه‌ شیدار
۲۰ - ۳۰	شیدار
زیاتر له ۳۰	زۆر شیدار

بروانه/ علي شلش، احمد حديد، ماجد ولي، جغرافية الاقاليم المناخية، جامعة بغداد، ۱۹۷۸، ص ۲۳۲.

ئه‌وانیش ساله‌کانی (۱۹۷۱، ۱۹۷۴، ۱۹۷۵، ۱۹۷۸، ۱۹۷۹، ۱۹۸۰) و چوار سالی نیمچه‌وشک بووه، له ساله‌کانی (۱۹۷۰، ۱۹۷۲، ۱۹۷۶، ۱۹۷۷) و سالی (۱۹۷۳) سالی وشک بووه. دیسان له‌خولی دووه‌مدا (۱۹۸۱-۱۹۹۱) ناووه‌ه‌وای (نیمچه‌شیدار) بووه، تئیدا حه‌وت سالی نیمچه‌شیدار وچوار سالی نیمچه‌وشک هه‌بووه، که ساله‌کانی (۱۹۸۱، ۱۹۸۲، ۱۹۸۴، ۱۹۸۵، ۱۹۸۷، ۱۹۸۸، ۱۹۹۱) سالی نیمچه‌شیدار و سالی (۱۹۸۳، ۱۹۸۶، ۱۹۸۹، ۱۹۹۰) سالی نیمچه‌وشکن. به‌لام له‌خولی سییه‌مدا (۱۹۹۲ - ۲۰۰۲)، که ناووه‌ه‌وای ناوچه‌که به‌گشتی له‌ ناووه‌ه‌واییه‌کی نیمچه‌شیداره‌وه له‌خولی یه‌که‌م و دووه‌م گۆردرا و بوو به‌ ناووه‌ه‌وای (نیمچه‌وشک)، ده‌بینین حه‌وت سالی نیمچه‌وشک و چوار سالی نیمچه‌شیداری هه‌بووه که ساله‌کانی (۱۹۹۲، ۱۹۹۵، ۱۹۹۶، ۱۹۹۸، ۱۹۹۹، ۲۰۰۰، ۲۰۰۱) سالی نیمچه‌وشک و ساله‌کانی (۱۹۹۳، ۱۹۹۴، ۱۹۹۷، ۲۰۰۲) سالی نیمچه‌شیدار بوون، به‌هه‌مان شیوه له‌خولی چواره‌مدا (۱۹۹۳ - ۲۰۱۳)، ناوچه‌ی لیکۆلینه‌وه ناووه‌ه‌وای (نیمچه‌وشک) ی هه‌بووه و زۆرتترین ساله‌کانی ئه‌م خوله ناووه‌ه‌وای نیمچه‌وشک بووه، له ساله‌کانی (۲۰۰۳، ۲۰۰۴، ۲۰۰۵، ۲۰۰۶، ۲۰۰۷، ۲۰۰۸، ۲۰۱۰، ۲۰۱۲) و ساله‌کانی (۲۰۰۹ و ۲۰۱۱) سالی وشک بوون، ته‌نها سالی (۲۰۱۳) سالی نیمچه‌شیدار بووه له‌و خوله‌دا. که‌واته له‌ماوه‌ی هه‌ر سی‌خولی یه‌که‌م و دووه‌م و سییه‌مدا، ته‌نها یه‌ک سالی وشک هه‌بووه، که‌چی له‌خولی چواره‌مدا به‌ته‌نها دوو سالی وشک هه‌بووه، له‌هه‌مان کاتدا له‌خولی یه‌که‌م شه‌ش سالی نیمچه‌شیدار هه‌بووه، به‌لام له‌خولی چواره‌م ته‌نها یه‌ک سالی نیمچه‌شیدار هه‌بووه، هه‌موو ئه‌مانه به‌لگه‌ن له‌سه‌ر ئه‌وه‌ی که جگه له‌پارایی ناووه‌ه‌وایی، گۆرپانکاری له‌ ناووه‌ه‌وایی له‌ناوچه‌که‌دا پ‌رویداره‌ که به‌ره‌و گه‌رمی و وشکی چووه.

لیره‌دا بۆمان ده‌رده‌که‌ویت، هه‌موو ئه‌و جیاوازییانه‌ی که له‌پله‌ی وشکی ناوچه‌ی لیکۆلینه‌وه‌دا هه‌بووه، ده‌گه‌رپه‌ته‌وه بۆ ئه‌و جیاوازی و پاراییه‌ی که له‌پله‌ی گه‌رمی و بری بارانی ناوچه‌که‌دا هه‌بووه، هه‌روه‌ها جگه له‌ وشکی سالانه، دیارده‌ی وشکی مانگانه‌ش له‌ ناوچه‌ی لیکۆلینه‌وه به‌رده‌وام دووباره ده‌بیته‌وه له‌و مانگانه‌ی بری به‌هه‌لمبوون زیاتره له‌ بری دابارین به‌هه‌موو شیوه‌کانیه‌وه، له‌کاتی خستنه‌پ‌روی هاوسه‌نگی ئاوی ناووه‌ه‌وایی له‌ناوچه‌ی لیکۆلینه‌وه ده‌رده‌که‌ویت، که ته‌نها له‌مانگه‌کانی (کانوونی یه‌که‌م و کانوونی دووه‌م) بری باران له‌ بری به‌هه‌لمبوون زیاتره و (۱۰) مانگ بری باران که‌متره له‌ بری به‌هه‌لمبوون، به‌مه‌ش دیارده‌ی وشکی مانگانه زۆرتترین دووباره‌بوونه‌وه‌ی هه‌یه.

خشته‌ی (۳۰) دیارده‌ی وشکی به‌پیی هاوکیشه‌ی دیمارتۆن له‌ناوچه‌ی لیکۆلینه‌وه له‌هه‌رچار خولی ناووه‌وایی

خول	ره‌گه‌ز / سال	1970	1971	1972	1973	1974	1975	1976	1977	1978	1979	1980	تیکرا
١٩٨٠	تیکرای پله‌ی گه‌رمی سالانه	23.7	21.8	21.3	22	21.1	21.8	21.6	22.6	22.9	23.5	22.4	22.2
	بپی باران بارینی سالانه	288.7	332.	310.3	133.8	457.1	356.7	300	254.5	359.4	343.4	390.1	320.5
	ئه‌نجامی هاوکیشه	8.6	10.4	9.9	4.2	14.7	11.2	9.5	7.8	10.9	10.2	12	10
	هاوکۆلگه‌ی وشکی	نیمچه وشک	نیمچه شیدار	نیمچه وشک	وشک	نیمچه شیدار	نیمچه وشک	نیمچه وشک	نیمچه وشک	نیمچه شیدار	نیمچه وشک	نیمچه شیدار	نیمچه شیدار
١٩٩٠	تیکرای پله‌ی گه‌رمی سالانه	23.2	21.8	22.4	22.7	22.6	23	23.1	21.8	22.9	23	22.4	22.6
	بپی باران بارینی سالانه	413.4	406.9	219.8	410.1	423.1	243.4	417.8	370.1	173.8	286.1	386.5	341
	ئه‌نجامی هاوکیشه	12.5	12.8	6.8	12.6	13	7.4	12.6	11.6	5.3	8.7	11.9	10.5
	هاوکۆلگه‌ی وشکی	نیمچه شیدار	نیمچه شیدار	نیمچه وشک	نیمچه شیدار	نیمچه شیدار	نیمچه وشک	نیمچه شیدار	نیمچه شیدار	نیمچه وشک	نیمچه وشک	نیمچه شیدار	نیمچه شیدار
٢٠٠٠	تیکرای پله‌ی گه‌رمی سالانه	21	22.3	22.9	22.4	23.5	22.2	23.8	24.1	23.5	23.8	23.3	23
	بپی باران بارینی سالانه	287.4	355.3	396	285.8	282.1	407.8	268.9	171.7	288.7	223.1	366.6	303
	ئه‌نجامی هاوکیشه	9.3	11	12	8.8	8.4	12.7	7.9	5	8.6	6.6	11	9.2
	هاوکۆلگه‌ی وشکی	نیمچه وشک	نیمچه شیدار	نیمچه شیدار	نیمچه وشک	نیمچه وشک	نیمچه شیدار	نیمچه وشک	نیمچه وشک	نیمچه وشک	نیمچه وشک	نیمچه شیدار	نیمچه وشک
٢٠١٠	تیکرای پله‌ی گه‌رمی سالانه	23.5	23.4	23.5	24	23.7	24.2	23.9	24.3	23.9	24.3	24	23.9
	بپی باران بارینی سالانه	303	240.6	222	205.2	257.1	197.9	164.7	206.9	167.2	301.9	355.4	238.4
	ئه‌نجامی هاوکیشه	9	7.2	6.6	6	7.6	5.8	4.8	6	4.9	8.8	10.5	7
	هاوکۆلگه‌ی وشکی	نیمچه وشک	نیمچه وشک	نیمچه وشک	نیمچه وشک	نیمچه وشک	نیمچه وشک	نیمچه وشک	نیمچه وشک	نیمچه وشک	نیمچه وشک	نیمچه شیدار	نیمچه وشک

سه‌رچاوه / کاری توێژه‌ر به‌به‌کاره‌یانی هاوکیشه‌ی دیمارتۆن و به‌پشت به‌ستن به‌خشته‌ی (١١) و (١٨).

دووم / وشكى ھايدروئۆلۆجى (الجفاف الهيدرولوجى - Hydrological Drought)

بەيوەندىيەكى بەھىز لەنىۋان ئاۋوھەۋا وسورى ئاۋ لە ژىنگەدا ھەيە، لەكاتى لىكۆلېنەۋە لەدەرامەتى ئاۋى ناۋچەيەك پىۋىستە لىكۆلېنەۋە تەۋاۋى بارودۆخى ئاۋوھەۋاى ناۋچەكە بىكەين، بۇ زانىنى سىستىمى باۋى دابارىن، لەپوۋى بېرى باران و بەفر و كۆبۈنەۋە لەسەر لوتكەى چىياكان و كاتى تۈنەۋە، دواتر كارىگەرى ئەۋانە لەسەر ئاۋى پۆشتۋى سەر پوۋى زەۋى و ژىر زەۋى^(۱). كەۋاتە مەبەست لە وشكى ھايدروئۆلۆجى، بىرىتە لە كەمبۈنەۋە ئاۋى پىپەۋە ئاۋىيەكان، يان كەمبۈنەۋە بەردەۋامى ئاۋى پۆشتۋى سەر زەۋى لەپوۋبار ۋچەمەكان و دابەزىنى ئاستى ئاۋى دەرياچە ۋكەم بۈنەۋە ئاۋى ژىر زەۋى، بەۋاتايەكى تر ئەم جۆرەى وشكى گرنگى دەدات بە كارىگەرى كەمى باران لەسەر ئاۋى سەرزەۋى و ژىر زەۋى^(۲). بارودۆخى ئاۋوھەۋاى و كاتى باران و تۈنەۋە بەفر كار دەكاتە سەر قەبارەى لەبەر پۆشتىنى ئاۋ لە پوۋبار و پىپەۋە ئاۋىيەكاندا و كار دەكاتە سەر ئاۋى كانى و ئاۋى خەزانەكانى ژىر زەۋى لە ماۋەى مانگە جىاۋازەكانى سالد، كەۋاتە سورى ئاۋ چ لەسەر پوۋى زەۋى، يان ژىر زەۋى بىت كارىگەر دەبىت بەبارودۆخى ئاۋوھەۋا^(۳).

بەپى پاپورتى نەتەۋە يەكگرتۋەكان، لىژنەى (ESCWA)^(*)، عىراق و لەچارچىۋەيدا ناۋچەى لىكۆلېنەۋە بەگشتى سەرچاۋە ئاۋىيەكانى ھەستىارە بەرانبەر بە وشكەسالى، كە زوۋ كارىگەر دەبىت بەۋ دياردەيە، بەجۆرىك ھەر (۱۰) سال جارىك پوۋبەپوۋى وشكى دەبىتەۋە^(۴). لىرەدا كارىگەرى پارايبى ئاۋوھەۋاى لە سەر وشكى ھايدروئۆلۆجى لە ناۋچەى لىكۆلېنەۋە، لە رىگەى كارىگەرى لەسەر بېرى داھاتى سالانەى ئاۋى پوۋبارى سىروان و پوۋبەرى دەرياچەى ھەمرىن، ۋەكو دوو سەرچاۋەى سەرەكى دەرامەتى ئاۋى ناۋچەكە دەستنىشان دەكەين.

۱) داھاتى سالانەى ئاۋى پوۋبارى سىروان

ئەۋ گۆرپانكارى و پارايبەى كە لەئاۋوھەۋاى ناۋچەيەكدا دروستدەبىت، كارىگەرى دىارى لەسەر بارودۆخى ھايدروئۆلۆجى ۋچەندىتى ئاۋى پوۋبارەكان دەبىت، لە پوۋى دروستبۈنى لافاۋ و

(۱) علي سالم احمدان شاورە، مصدر السابق، ص ۵۲۷.

(۲) نادىة عمر سعید، تکرار الظاهرة الجفاف في محافظة أربيل وأثرها على إنتاج النباتي (۱۹۹۸-۲۰۰۸)، رسالة ماجستير (غير منشورة)،

جامعة صلاح الدين، كلية اداب، ۲۰۱۱، ص ۳۷.

(۳) علي سالم احمدان شاورە، مصدر السابق، ص ۵۲۸.

(*) ESCWA: الامم المتحدة - اللجنة الاقتصادية والاجتماعية لغربي اسيا - United Nations Economic and Social

Commission for Weastern Asia)

(4) UN – ESCWA, Compendium of Environment Statistics in the ESCWA region, United nations, Newyork, 2007, p.14.

وشکی، یان زیاد وکەم بوونی ئاو لە سالیکیه‌وه بۆ سالیکی تر، بەتایبەت ئەوانەیی که لەپووبار وەه‌وزی پووبارەکاندا دەردەکەوێت^(١)، لەو نێوه‌نده‌دا حەوزی پووبارە هەمیشەییەکان بە پلەییەکی زۆر کاریگەر دەبێت بەبارودۆخی ناووه‌وا و میتیۆرۆلۆجی، لەوانە باران و بەهەلم بوون بەتایبەت لە بەشەکانی سەرەوه‌ی پووبارەکاندا^(٢). لە ئەنجامی گۆرانکاری لە بێر جۆری باران بارین لە هەریمی کوردستاندا بەگشتی و کەمبوونه‌وه‌ی دابارین بە شیۆه‌ی بەفر لە ناوچه‌ شاخاوییه‌کاندا ئاوی پووبار و ئاوی کانیاوه‌کان پوو له‌کەمی دەکەن، ئەوه‌ی دەبێتە مایه‌ی زیاتر بەهێزکردنی دیاردەیی کەمبوونه‌وه‌ی ئاوی پووبارەکان لە هەریمی کوردستاندا، کەمبوونه‌وه‌ی بارینی بەفره‌ له‌ بەشەکانی سەرەوه‌ی حەوزی پووبارەکان^(٣). لەناوچه‌ی لیکۆلینەوه‌شدا پووباری سیروان و هەریه‌که‌ له‌ لقه‌پووبارەکانی (هەواسان، قۆره‌توو، ئەلوه‌ند) کاریگەر دەبن بەو پاراییه‌ی که‌ له‌ ناووه‌وایی ناوچه‌که‌دا پووده‌ده‌ن، ئەمەش بە پێی زیاد وکەمبوونی بێر بارانی سالانه‌ و زۆربوونی دووبارەبوونه‌وه‌ی دیاردەیی وشکە‌سالی له‌ ناوچه‌که‌دا، بەتایبەت لە خولی سییەم وچوارەم، که‌ دەبێتە هۆی دابەزینی بێر داهااتی ئاوی سالانه‌ی پووبارەکانی دیجله‌ و فورات و لقه‌کانی، لەو نێوه‌نده‌دا پووباری سیروان وەکو‌ لقیکی پووباری دیجله‌، له‌ ناوخوا‌ی ولات و له‌ولاتی ئێران کاریگەر دەبێت بەو بارودۆخی ناووه‌وا، بەشیۆه‌یه‌که‌ له‌م سالانه‌ی دوایدا هەندیک له‌ لقه‌پووبارەکانی ناوچه‌که‌ بونه‌ته‌ لقه‌پووباری وەرز، بە هۆی وشکی و کەمبارانی، سەرەپای کاریگەری هۆکاری مرۆیی، وەکو‌ دروستکردنی بەنداو و پرۆژه‌ی ئاو له‌بەشەکانی سەرەوه‌ی لقه‌ پووبارەکان له‌ولاتی ئێران.

لێره‌دا بۆ خستنه‌پووی کاریگەری پارایی ناووه‌وایی لەسەر ئاوی پووبارەکانی ناوچه‌ی لیکۆلینەوه‌، تیکرای داهااتی سالانه‌ی ئاوی پووباری سیروان دەخه‌ینه‌پوو، که‌ له‌ ویستگەیی هایدرولۆجی بەنداوی حەمرینه‌وه‌ وەرگیراوه‌ و پەيوه‌ندی ئەو پاراییه‌ی که‌ له‌ داهااتی ئاوی سالانه‌که‌ی هەیه‌ بە پارایی ناووه‌واییه‌وه‌ بەتایبەت باران. له‌خشته‌ی ژماره‌ (٣١)ه‌وه‌ بۆمان دەردەکەوێت که‌ جیاوازییه‌کی بەرچاو له‌ بێر داهااتی ئاوی سالانه‌ی پووباری سیروان له‌ سالیکیه‌وه‌

(1) Margot hill, Climate Change and Water Governance (Adaptive Capacity in Chile and Switzerland), Springer, New york, London, 2013, p.7.

(2) ك. والطن، الأراضي الجافة، مصدر السابق، ص ١٨٤.

(3) نازاد محمەد ئەمین نەقشبه‌ندی، گەرمبوونی گۆی زه‌وی و کاریگەریه‌تی لەسەر هەریمی کوردستانی عێراق، چاپخانه‌ی پۆشنبیری، چاپی یه‌که‌م، هەولێر، ٢٠٠٨، ل ١١١.

بۆ سالئیکی تر له هه‌ر سێ^(*) خولی ناووه‌واییدا هه‌یه، ده‌بینین داهااتی ئاوی سالانه‌ی پووایی سێروان به‌ شیوه‌یه‌کی راسته‌وخۆ کاربگه‌ر بووه به‌و بارودۆخه‌ ناووه‌واییه‌ی که له‌سه‌ر چه‌وزی پووباره‌که‌یدا هه‌یه، به‌تایبه‌ت په‌گه‌زه‌کانی باران و په‌له‌ی گه‌رمی.

له‌سالی ئاوی (۱۹۸۰ - ۱۹۸۱) تا سالی (۲۰۱۲ - ۲۰۱۳) پووباره‌که‌ پوو به‌پووی پارایی له‌ داهااتی ئاوی سالانه‌که‌ی بووه‌ته‌وه به‌ به‌رزبوونه‌وه و نزمبوونه‌وه و پوودانی لافاو، ئه‌و داهااتش به‌ تیکرا (۳م/۱۳۸,۷۵/چرکه) بووه، له‌و تیکرایه‌ش له‌ خولی ناووه‌وایی دووه‌مدا (۱۹۸۱ - ۱۹۹۱) زۆرتترین بپی داهااتی سالانه‌ هه‌بووه (۳م/۱۷۸,۷۲/چرکه) بووه، له‌ به‌رانبه‌ردا زۆرتترین بپی باران له‌و خوله‌دا باریوه که (۳م/۳۳۹,۷/ملم) بووه به‌تیکرا، به‌لام له‌ خولی سینه‌مدا (۱۹۹۲ - ۲۰۰۲) بپی داهااتی ئاوی سالانه‌ دابه‌زیوه بۆ (۳م/۱۴۸,۴۵/چرکه)، به‌هه‌مان شیوه‌ تیکرای بارانی خوله‌که‌ که‌م بووه‌ته‌وه بۆ (۳م/۲۰۶,۳/ملم)، له‌کاتیکدا بپی داهاات له‌ خولی چواره‌مدا (۲۰۰۳ - ۲۰۱۳)، به‌ شیوه‌یه‌کی به‌رچاو دابه‌زیوه بۆ (۳م/۸۹,۱/چرکه) له‌ به‌رانبه‌ردا تیکرای بارانه‌که‌شی بۆ (۶م/۲۲۵,۶/ملم) دابه‌زیوه. که‌واته‌ به‌گشتی بپی داهااتی ئاوی سالانه‌ی پووایی سێروان ده‌گۆرپیت له‌گه‌ڵ گۆرانی بپی بارانی سالانه‌ له‌ ناوچه‌ی لیکۆلینه‌وه، ده‌بینین له‌ سالی (۱۹۸۴-۱۹۸۵) بپی داهااتی ئاوی سالانه‌ (۳م/۲۶۵/چرکه) و بپی باران له‌ هه‌مان سالدا (۴م/۵۱,۴/ملم) بووه، له‌ سالی (۱۹۸۷ - ۱۹۸۸) بپی داهااتی ئاوی (۳م/۳۸۲/چرکه) بووه و بپی بارانه‌که‌شی (۱م/۴۰۱,۱/ملم)، و له‌سالی (۱۹۹۷ - ۱۹۹۸) بپی داهااتی ئاوی (۳م/۲۸۲/چرکه) یه‌ و بپی بارانه‌که‌ی (۹م/۴۳۶,۹/ملم) بووه، به‌هه‌مان شیوه‌ که‌مترین بپی داهااتی ئاوی له‌و سالانه‌دا بووه که‌ سالی وشک و که‌مباران بوون، بۆ نمونه‌ له‌ سالی (۱۹۹۹ - ۲۰۰۰) بپی داهااتی ئاوی به‌ شیوه‌یه‌کی به‌رچاو دابه‌زیوه و گه‌یشتۆته (۳م/۳۸/چرکه) و بپی بارانی ساله‌که‌ (۱م/۱۰۴,۱/ملم) بووه، دوا به‌ دوا له‌ سالی (۲۰۰۰ - ۲۰۰۱) دا بپی داهااتی ئاوی به‌ هه‌مان شیوه‌ که‌مبووه که‌ (۳۹م/۳/چرکه) بووه، هه‌رچه‌نده‌ بارانه‌که‌ی (۳م/۳۶۰,۳/ملم) بووه، دیسان له‌سالی (۲۰۰۸ - ۲۰۰۹) بپی داهااتی ئاوی (۳م/۴۱/چرکه) یه‌ و بپی بارانی سالانه‌ (۳م/۲۰۰,۳/ملم) بووه، که‌واته‌ به‌گشتی به‌رزترین بپی داهااتی ئاوی له‌ خولی دووه‌مدا یه‌ و نزمترینیشی له‌ خولی چواره‌مدا یه‌ (شیوه‌ی ۲۳)، که‌ وه‌ک پیشتر ئاماژه‌ی پیدراوه‌ ناووه‌وای ناوچه‌که‌ به‌ره‌و گه‌رمی و وشکی پۆشتوووه.

(*) داتای داهااتی ئاوی سالانه‌ی پووایی سێروان له‌ ویستگه‌ی هایدروئۆجی به‌نداوی هه‌مرین وه‌رگه‌راوه، که‌ له‌سالی (۱۹۸۱) به‌ دواوه‌ به‌نداوه‌که‌ ته‌واو بووه و به‌ کارخراوه.

خشته‌ی (۳۱) بری باران وتیکرای داها‌تی سالانه‌ی ناوی پووباری سیروان (م/۳ چرکه) له‌ویستگه‌ی هایدروئۆجی به‌نداوی چه‌مرین له‌سی خولی ناووه‌وایییدا

خول	سال	تیکرای داها‌تی ناو (م/۳ چرکه)	بری باران(ملم)
خولی دووه‌م	1980-1981	213	411
	1981-1982	179	376
	1982-1983	188	311.4
	1983-1984	87	229.9
	1984-1985	265	511.4
	1985-1986	130	356.5
	1986-1987	165	270.8
	1987-1988	382	401.1
	1988-1989	112	291.6
	1989-1990	131	266.3
	1990-1991	114	310.3
خولی سیپه‌م	1991-1992	274	353.4
	1992-1993	131	300.7
	1993-1994	221	288.6
	1994-1995	248	463.4
	1995-1996	152	298.2
	1996-1997	115	252.2
	1997-1998	282	436.9
	1998-1999	59	169
	1999-2000	38	104.1
	2000-2001	39	360.3
	2001-2002	74	342.1
خولی چواره‌م	2002-2003	144	280.7
	2003-2004	131	269.1
	2004-2005	125	294
	2005-2006	97	190.8
	2006-2007	92	283.1
	2007-2008	53	89.7
	2008-2009	41	200.3
	2009-2010	104	233.1
	2010-2011	48	150.5
	2011-2012	67	166.6
	2012-2013	78	323.3

سه‌رچاوه / المدیریة العامة لإدارة الموارد المائية، قسم المدلولات المائية، بیانات غیر منشورة، ۲۰۱۵.

- بشار هاشم کنوان، جیومورفولوجیة منطقة سد حمیرین باستخدام تقنیات الاستشعار عن بعد ونظم المعلومات الجغرافیة، رسالة ماجستیر (غیر منشورة)، جامعة تكريت، كلية الاداب، ۲۰۰۸، ص ۸۶.

شیوه‌ی (۲۳) بری باران و تیکرای داها‌تی سالانه‌ی ناوی پووباری سیروان (م/۳ چرکه) له‌ویستگه‌ی هایدرۆلۆجی به‌نداوی چه‌مرین له‌سی خولی ناووه‌وایییدا

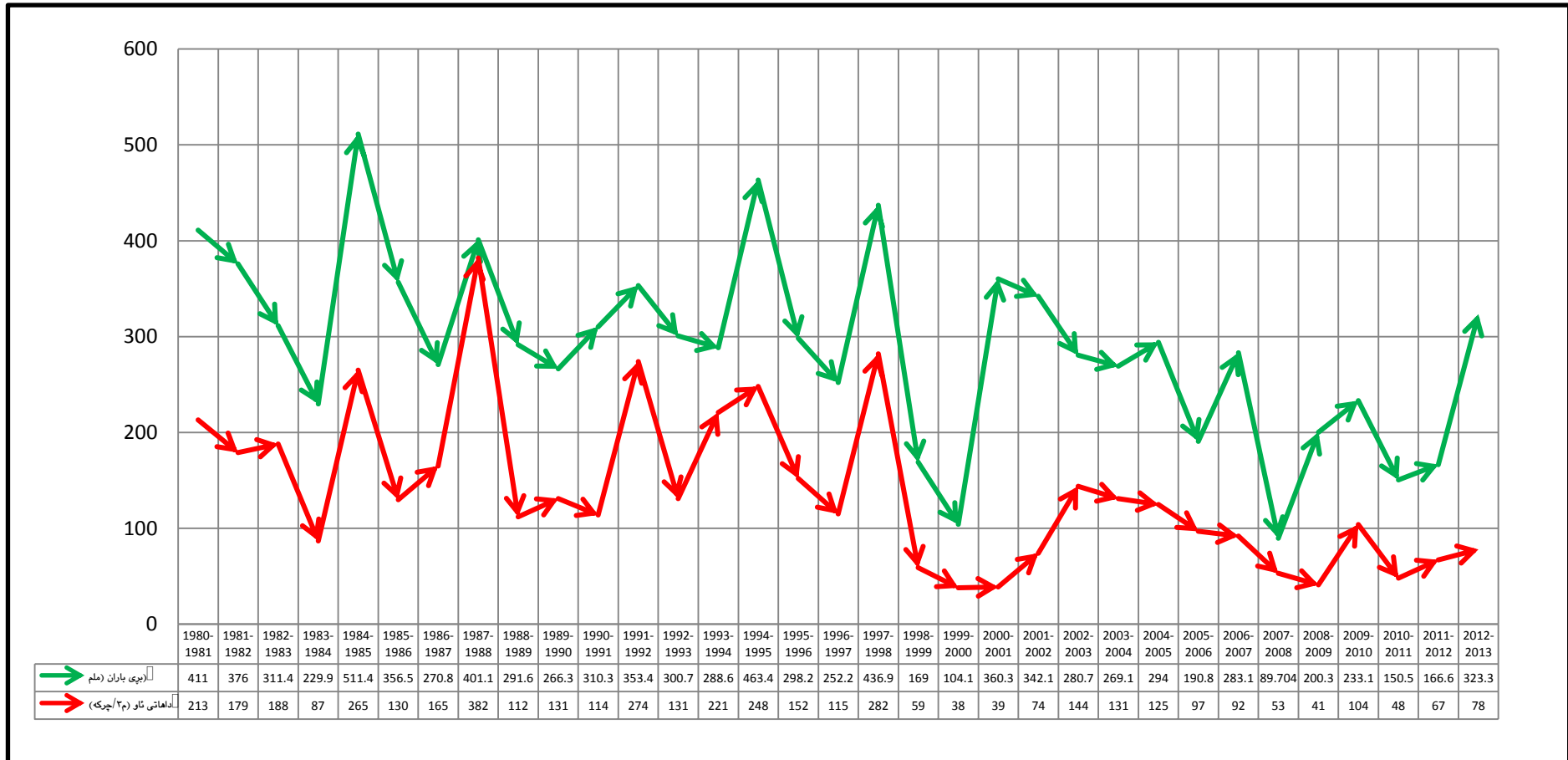

سه‌رچاوه / کاری توێژه‌ر به‌پشت به‌ستن به‌خشته‌ی ژماره (۳۱).

له‌دوای خستنه‌پوو شیکردنه‌وهی ئه‌و داتا و زانیاریانه‌ی که په‌یوه‌ستن به‌کاربگه‌ریبوونی داها‌تی ئاوی سالانه‌ی پوو‌باری سیروان به‌پ‌ر‌پ‌رای‌سی ناووهه‌و‌ای‌یه‌وه له‌ناوچه‌ی لی‌کۆ‌لینه‌وه، بۆمان ده‌رده‌که‌و‌یت که په‌یوه‌ندییه‌کی راسته‌وانه له‌نیوان ب‌ر‌پ‌ی باران و ب‌ر‌پ‌ی داها‌تی ئاوی سالانه‌ی پوو‌باری سیرواندا هه‌یه، به‌لام ئه‌وه‌ی پ‌ی‌ویسته‌بو‌تر‌یت ئه‌وه‌یه، که ب‌ر‌پ‌ی داها‌تی ئاوی پوو‌باره‌که به‌ته‌ن‌ها په‌یوه‌ست نییه به‌کاربگه‌ری هۆکاره سروشتی و ناووهه‌و‌ای‌یه‌کانی وه‌کو ب‌ر‌پ‌ی باران و پله‌ی گه‌رمی و به‌هه‌لم بوون، به‌لکو لایه‌نی مرۆیی ده‌ستیکی بال‌ای هه‌یه له‌سه‌ر ب‌ر‌پ‌ی داها‌تی ئاوی له‌پوو‌باره‌که، چونکه جگه له‌بوونی ئه‌و به‌نداوانه‌ی که له‌خاکی ئی‌ران له‌سه‌ری دروستکراون، به‌دووری ته‌ن‌ها (۱۴۰کم) له‌باکوری به‌نداوه‌که‌وه به‌نداوی ده‌ربه‌ندیخان هه‌یه بۆ گلدانه‌وه‌ی ئاوی، ئه‌م به‌نداوه‌ش به‌پ‌ی‌ی پ‌ی‌ویسته‌یه‌کانی خۆی بۆ به‌ره‌مه‌ینانی وزه‌ی کارو‌ئاوی و ئاوی‌دانی زه‌وییه کشتوکالییه‌کانی دوای به‌نداوه‌که ئاوی به‌رده‌داته‌وه، له‌هه‌ندیک سالی باران‌ویدا ب‌ر‌پ‌ی له‌به‌ر‌پ‌وشتنی ئاوی له‌و به‌نداوه‌که‌م ده‌کر‌یت‌وه به‌مه‌به‌ستی قه‌ره‌بو‌کردنه‌وه‌ی ئه‌و ئاوه‌ی که له‌سالی که‌م بارانی پ‌یش ئه‌و ساله‌دا له‌ده‌ستی چووه، ئه‌مه‌ش کارده‌کاته‌سه‌ر داها‌تی ئاوی سیروان له‌سنوری ناوچه‌ی لی‌کۆ‌لینه‌وه، بۆ نمونه له‌سالی (۱۹۹۸ - ۱۹۹۹) و (۱۹۹۹ - ۲۰۰۰) ب‌ر‌پ‌ی داها‌تی ئاوی (۵۹م/۳چ‌رکه) و (۳۸م/۳چ‌رکه) بووه و ب‌ر‌پ‌ی بارانی ئه‌و دوو ساله (۱۶۹م) و (۱۰۴,۱م) بووه دوا به‌دوای یه‌ک، به‌لام هه‌رچه‌نده له‌سالی (۲۰۰۰ - ۲۰۰۱) ب‌ر‌پ‌ی باران به‌رزبووه‌ته‌وه بۆ (۳,۳۶۰م)، که چی ب‌ر‌پ‌ی داها‌تی ئاوی پوو‌باری سیروان وه‌ک باس‌مان کرد له‌سه‌ره‌تای به‌نداوی هه‌مرین تۆمارکراوه ته‌ن‌ها (۳,۳۹م/چ‌رکه) بووه، به‌هۆی که‌م‌کردنه‌وه‌ی ب‌ر‌پ‌ی له‌به‌ر‌پ‌و‌یشتن له‌به‌نداوی ده‌ربه‌ندیخان، بۆ پ‌ر‌کردنه‌وه‌ی ئه‌و ئاوه‌ی که به‌هۆی که‌م بارانییه‌وه له‌دوو سالی پ‌یشتردا له‌ده‌ست چووه. جگه له‌وه‌ش هۆکاری تری مرۆیی وه‌کو کشتوکال‌کردن و لی‌دانی لق و جۆگه له‌پوو‌باری سیروان بۆ مه‌به‌ستی ئاودی‌ری و پ‌یشه‌سازی و به‌کاره‌ینانی شاری که‌لار و خانه‌قین.

لی‌ره‌دا بۆ پ‌شتر‌است کردنه‌وه‌ی ئه‌و هه‌له‌سه‌نگاندنه‌ی که بۆ په‌یوه‌ندی نیوان پ‌ر‌پ‌رای‌سی باران و پ‌ر‌پ‌رای‌سی له‌ب‌ر‌پ‌ی داها‌تی ئاوی پوو‌باری سیروان له‌سنوری ناوچه‌ی لی‌کۆ‌لینه‌وه کراوه، په‌نا ده‌به‌ینه به‌به‌کاره‌ینانی ری‌گای ناماری، ئه‌مه‌ش به‌به‌کاره‌ینانی هاوکۆله‌کی په‌یوه‌ندی پ‌یرسن (Pearson Correlation Coefficient)، پ‌ال‌پ‌شت به‌پ‌ر‌وگ‌رامی (SPSS) (*) و دواتر به‌ری‌گای هی‌لی لی‌ژی ساده (الانحدار الخطی البسیط)، پله‌ی بلا‌بوونه‌وه‌ی گۆراوه‌کان (باران و داها‌تی ئاوی) ده‌خه‌ینه‌پوو، به‌م شیوه‌یه:

(*) پاک‌جی ناماری بۆ زانسته‌مرۆفایه‌تیه‌کان (الحقیبة الاحصائیة للعلوم الانسانیة - Statistical Package for Social Sciences).

خشته‌ی (۳۲) هاوکۆلکه‌ی په‌یوه‌ندی پیرسن له‌ نیوان بری بارانی سالانه و بری داها‌تی ئاوی سالانه‌ی
پووباری سیروان له‌ سنوری ناوچه‌ی لی‌کۆلینه‌وه

گۆپاوه‌کان	بری داها‌تی ئاوی	بری باران بارین
بری داها‌تی ئاوی	1	0.735
بری باران بارین	0.735	1

سه‌رچاوه / کاری توپژهر به‌ پشت به‌ستن به‌خشته‌ی (۳۱).

– به‌کاره‌ینانی به‌رنامه‌ی (IBM SPSS Statistics Data Editor 22)

لی‌رده‌دا ئه‌وه پشتراست ده‌بیته‌وه، که په‌یوه‌ندی نیوان پارابی باران بارین و بری داها‌تی
ئاوی سالانه‌ی پووباری سیروان په‌یوه‌ندییه‌کی راسته‌وانه‌ی مامناوه‌ندییه^(*)، واته به‌ به‌رزبوونه‌وه‌ی
بری بارانی سالانه بری داها‌تی ئاوی زیاد ده‌کات و به‌ پیچه‌وانه‌شه‌وه راسته. به‌لام ئه‌وه‌ی
وایکردوه په‌یوه‌ندی نیوان ئه‌م دوو گۆپاوه به‌ره‌هایی راسته‌وانی به‌هیز نه‌بیته، ئه‌وه‌یه که
سه‌رچاوه‌ی هه‌لقولانی پووباری سیروان له‌ ناوچه‌ی لی‌کۆلینه‌وه‌دا نیه، به‌مه‌ش بارودۆخی ناووه‌وا
ولایه‌نی مرۆیی له‌به‌شه‌کانی سه‌ره‌وه‌ی پووباره‌که‌ کاریگه‌ری ده‌کاته‌سه‌ر داها‌تی ئاوه‌که‌ی، وه‌کو
ئیداره‌ی به‌نداوی ده‌ربه‌ندیخان، هه‌روه‌ها بلاووبوونه‌وه‌ی به‌هاکانیش به‌شیوه‌یه‌کی په‌رشوبلا‌بووه
له‌گه‌ل ئاراسته‌ی هیللی لی‌ژییه‌که‌دا، به‌هۆی بوونی جیاوازی له‌ نیوان نرخه‌ی هه‌ریه‌که‌ له‌ گۆپاوه‌کاندا،
وه‌که‌ له‌شیوه‌ی ژماره (۲۴) دا ده‌رده‌که‌وێت.

شیوه‌ی (۲۴) هیللی لی‌ژی ساده بو په‌یوه‌ندی نیوان بری بارانی سالانه و داها‌تی سالانه‌ی ئاوی

پووباری سیروان له‌ سنوری ناوچه‌ی لی‌کۆلینه‌وه

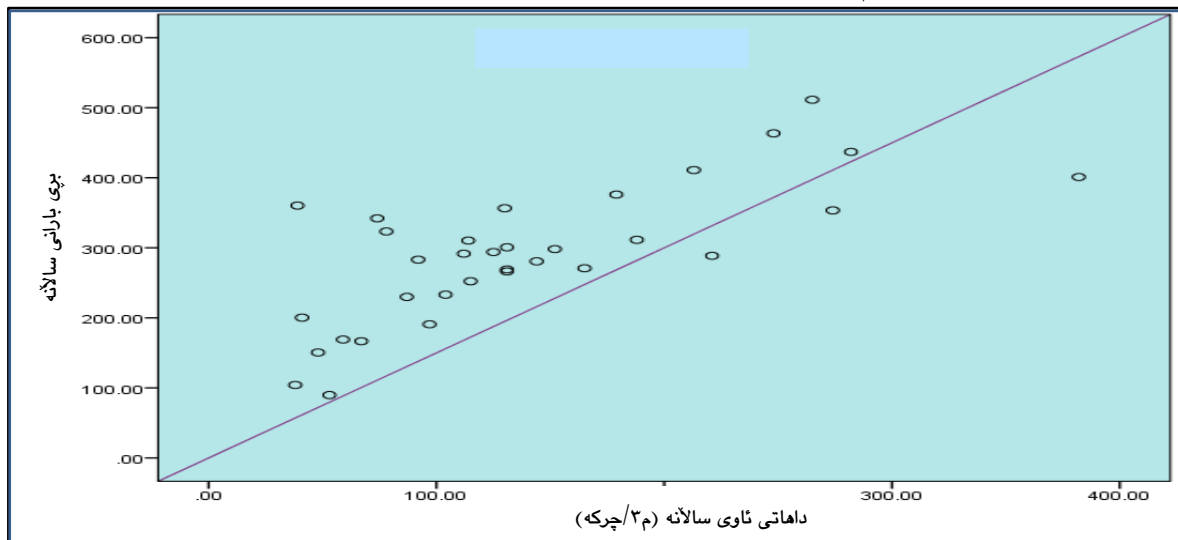

سه‌رچاوه / کاری توپژهر به‌ پشت به‌ستن به‌خشته‌ی (۳۲).

^(*) ئه‌نجامی هاوکیشه‌که له‌ نیوان (۱+ و ۱-) ده‌رده‌چیت، تا له (۱-) وه‌هه‌ نزیك بیته، ئه‌وا په‌یوه‌ندییه‌کی پیچه‌وانه‌ی به‌هیز هه‌یه، تا له (۱+) وه‌هه‌ نزیك بیته ئه‌وا په‌یوه‌ندییه‌که راسته‌وانی به‌هیزه.

۲) دابەزىنى ئاستى ئاۋى پووبەرە ئاۋىيەكان (دەرياچەى حەمرىن)

وھك ئاشكرىيە سالانە زىياد وگەمبۇون لە ئاستى ئاۋى دەرياچەى بەنداۋەكان و پووبەرەكانىندا دروستدەبىت، بە ھۆى ئەو جىياۋازىيەى كە لەپرى بارانى سالانە و پەگەزەكانى تىرى ئاۋوھەۋا لەسەر حەۋزى پووبەرەكەى پوودەدات. لەناۋچەى لىكۆلېنەۋە جگە لە چەند پۇند وگۇماۋىك دوو دەرياچەى سەرەكى بۇ گلدانەۋەى ئاۋ ھەيە، ئەۋانىش دەرياچەى ئەلۋەند لەسەر لەقەپووبارى ئەلۋەند^(*) و دەرياچەى حەمرىن لەسەر پووبارى سىروان، كە پووبەرى دەرياچەكانىان و ئاستى ئاۋەكەيان لە سالىكەۋە بۇ سالىكى تىر دەگۇرپىت.

درىژبۇنەۋەى دەرياچەى حەمرىن ھاۋتەرىبە لەگەل بەرزايىەكانى حەمرىن بە ئاراستەى (باكورى پۇژئاۋا – باشورى پۇژھەلات)، قولتىرىن شوپىنى لەناۋەپاستىدايە كە (۹۲م) بەرزە لەئاستى پووى دەرياۋە و تابەرەۋ دەۋرۋەر بۇپۇن قولى كەمدەكات، بەمەش شىۋەيەكى درىژكۆلەيى نىمچە لاكىشەيى ۋەرگرتۋە لەكاتى بەرزى ئاستى ئاۋەكەى، بە جۇرىك كاتىك كە ئاستى ئاۋەكەى بگاتە (۱۰۰م)، لە دىۋى باكورى پۇژئاۋاۋە فراۋان دەبىت تا زەلكاۋەكانى ناۋچەكە و بەشىكى باشورى ناحىەى قەرەتەپە دادەپۇشنىت بە پووبەرى (۵، ۲كم)، ئەگەر ئاستى ئاۋەكەى گەيشتە (۵، ۱۰۷م)، شىۋەكەى لە دىۋى باشورى پۇژھەلات دەگۇرپىت بۇ شىۋەيەكى درىژكۆلەيى بە ئاراستەى چەمى كۇردەرە^(۱). ئەمەش بە پىپى بارودۇخى ئاۋوھەۋا وگەمو زۇرى باران وپرى بەھەلمبۇون وداھاتى ئاۋى پووبارى سىروان دەگۇرپىت، كە لەپىگەى بەكارھىننى ئامرازەكانى ھەستىكرىن لەدوورەۋە (Remote Sensing) و ۋەرگرتنى وپنەى ئاسمانى ناۋچەكە ئەو جىياۋازىيە دەستىنىشان دەكەين، بەم شىۋەيە:

بەتەماشاكردنى خىشتەى ژمارە (۳۳) و ئەو وپنە ئاسمانىيەنى كە بۇ ناۋچەى لىكۆلېنەۋە ۋەرگىراۋە لەماۋەى سى خولى ئاۋوھەۋاىيدا، بەگىشتى جىياۋازىيەكى بەرچاۋ بەدەكرىت لە نىۋان پووبەر و شىۋەى دەرياچەكە، دەبىنن لە خولى دوۋەمدا (۱۹۸۱ – ۱۹۹۱) پووبەرى دەرياچەكە (۲كم۴۳۷) بوۋە، لەكاتىكدا بپرى بارانى سالانە لەو خولەدا بە تىكرا (۳۳۹، ۷ملم) وپلەى گەرمى

^(*) داتى دەرياچەى ئەلۋەند ۋەرنەگىراۋە، بە ھۆى ئەۋەى كە بەنداۋەكە لە سالى ۲۰۱۲ تەۋاۋبوۋە، بۇيە ناتۋانن شىكرىنەۋە بۇ كارىگەرى پارايسى ئاۋوھەۋاىيە لەسەر ئاستى ئاۋەكەى لە ھەر چۈرە خولەكەدا بگەين.

^(۱) بشار ھاشم كىۋان، مصدر السابق، ص ۸۹.

($22,6^{\circ}$ س) بووه، به‌لام له خولی سییه‌مدا (۱۹۹۲ - ۲۰۰۲) پووبه‌ره‌که‌ی (۱۸۸,۹ کم) بووه و بری بارانی سالانه‌ی خوله‌که (۳,۳ملم) و تی‌کپرای سالانه‌ی پله‌ی گه‌رمی (23° س) بووه، دواتر له‌خولی چواره‌مدا (۲۰۰۳ - ۲۰۱۳) بری بارانی سالانه‌ی دابه‌زیوه بو (۲۲۵,۶ملم) وله‌به‌رانبه‌ردا تی‌کپراکانی پله‌ی گه‌رمی بو ($23,9^{\circ}$ س) به‌رزبووه‌ته‌وه و پووبه‌ری ده‌ریاچه‌که‌ش بو (۲۰۱ کم) دابه‌زیوه، واته له‌خولی چواره‌مدا پووبه‌ری ده‌ریاچه‌که به‌پیزه‌ی (۶۶٪) به‌راورد به خولی دووه‌م دابه‌زیوه، شیوه‌کانی ژماره (۲۵ و ۲۶ و ۲۷).

هۆی ئه‌و جیاوازییه زۆره‌ش ده‌گه‌ریته‌وه بو ئه‌وه‌ی که ئاراسته‌ی پارایی ناووه‌وایی له ناوچه‌ی لی‌کۆلینه‌وه به‌ره‌و وشکی و گه‌رمی چوه، به‌هۆی که‌مبوونه‌وه‌ی خول به‌خولی بری باران و به‌رزبوونه‌وه‌ی پله‌ی گه‌رمی و زیادبوونی بری به‌ه‌لمبوونی سالانه، که سه‌ره‌نجام بووه‌ته هۆی که‌مبوونه‌وه‌ی بری داها‌تی ئاوی سالانه‌ی پووباری سیوان و که‌مبوونه‌وه‌ی پی‌خۆری پووباره‌که، له لق و چه‌مه وه‌رزیه‌کان و وشک بوونیان، ئه‌مه جگه له‌کاره‌گه‌ری مرۆیی هه‌روه‌ک پی‌شتر خراوه‌ته‌پوو، وه‌کو بوونی به‌نداوه‌کانی ئیران و به‌نداوی ده‌ریه‌ندیخان له‌به‌شی سه‌ره‌وه‌ی پووباره‌که.

خشته‌ی (۳۳) پووبه‌ری ده‌ریاچه‌ی چه‌مرین له‌سی خولی ناووه‌واییدا

خول	پووبه‌ری ده‌ریاچه (کم)	تی‌کپرای باران
دووه‌م	437	339.7
سییه‌م	188.9	306.3
چواره‌م	201	225.6

سه‌رچاوه / کاری توێژه‌ر به پشت به‌ستن به:

- داتا‌کانی وینه‌ی ئاسمانی ناوچه‌که.

- به‌کاره‌ینانی پروگرامی (Arc map G.I.S)

شیوه‌ی (٢٥) پانتایی ده‌ریاچه‌ی چه‌مرین له‌باشوری ناوچه‌ی لی‌کۆلینه‌وه له‌خولی ئاووه‌ه‌وایی
دوه‌مدا (١٩٩١ - ١٩٨١)

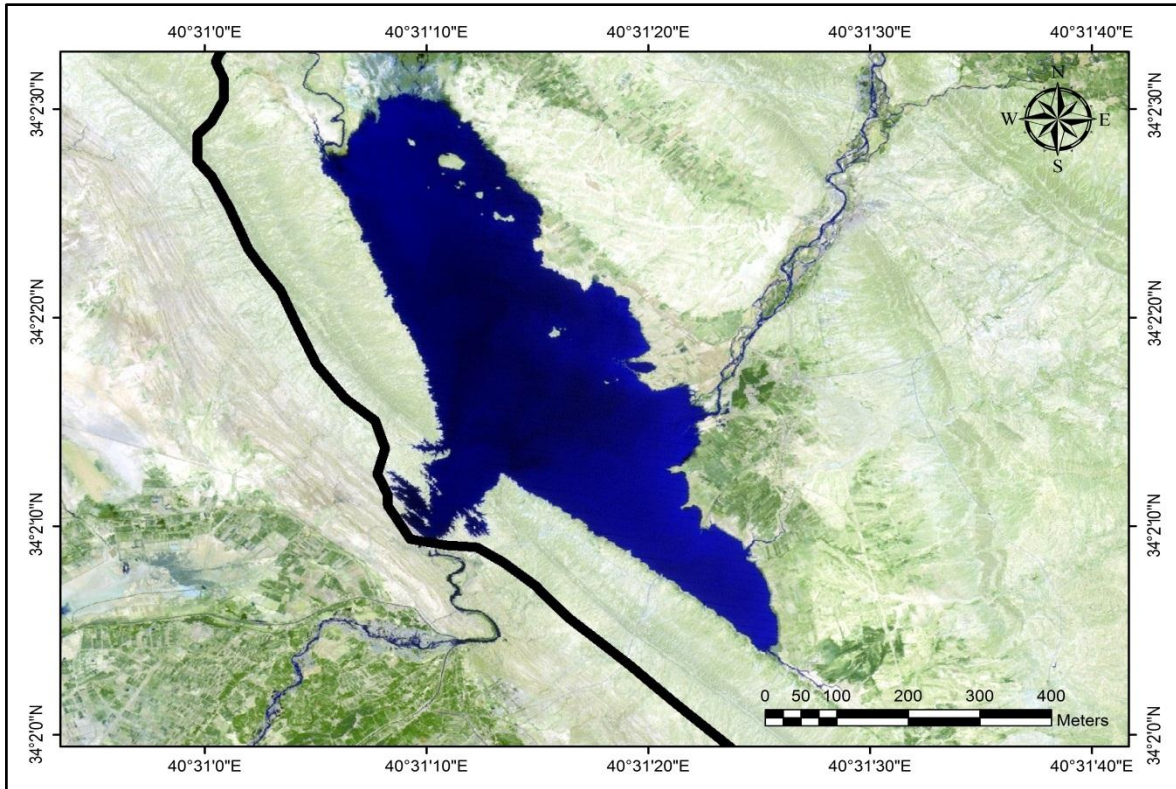

شیوه‌ی (٢٦) پانتایی ده‌ریاچه‌ی چه‌مرین له‌باشوری ناوچه‌ی لی‌کۆلینه‌وه له‌خولی ئاووه‌ه‌وایی
سیئه‌مدا (٢٠٠٢ - ١٩٩٢)

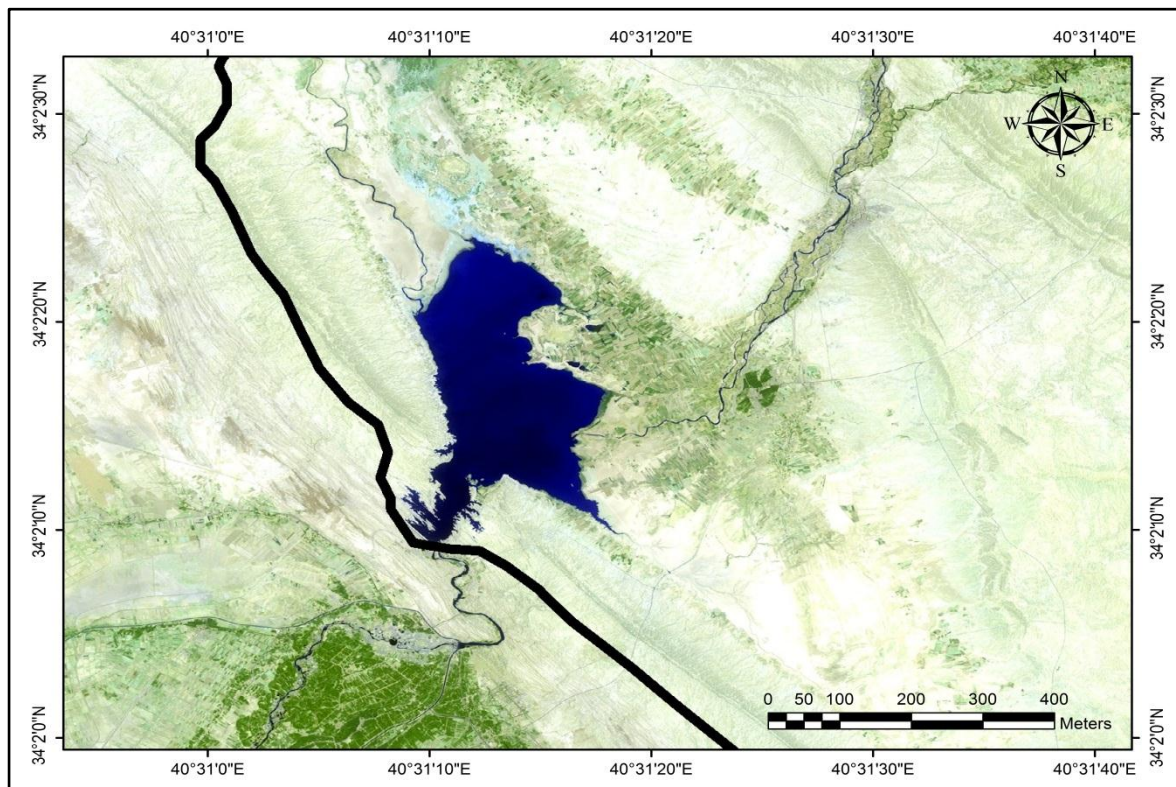

شیوه‌ی (۲۷) پانتایی ده‌ریاچه‌ی چه‌مرین له‌باشوری ناوچه‌ی لی‌کۆلینه‌وه‌ له‌خولی ناووه‌وایی
چواره‌مدا (۲۰۰۳ - ۲۰۱۳)

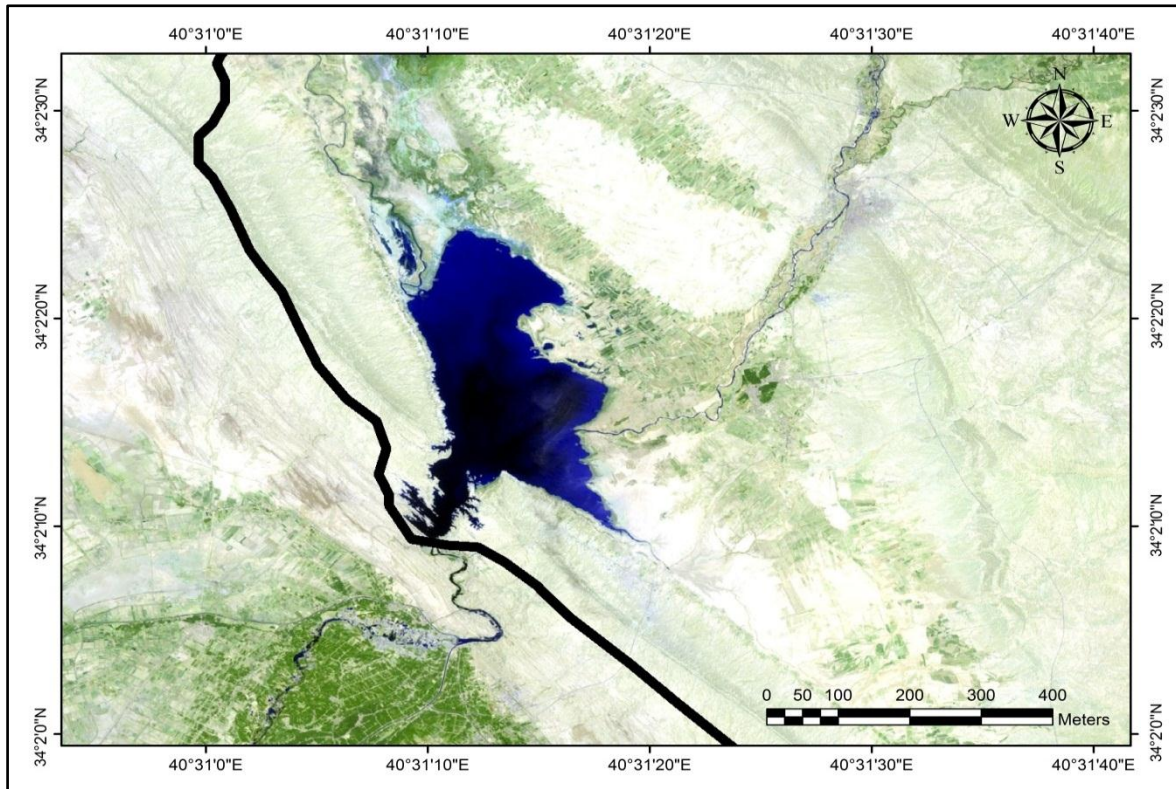

سه‌رچاوه / کاری توێژه‌ر له‌رێگه‌ی:

- وه‌رگرتنی وینه‌ی ئاسمانی (Land sat ETM , MSS, TM) و (Global land survey) ی ناوچه‌ی لی‌کۆلینه‌وه‌ له‌چه‌ند سالێکی جیاواز له‌ماوه‌ی سی خولی ناووه‌واییدا.
- به‌کارهێنانی پرۆگرامی (ArcMap G.I.S).

۳) که‌مبوونه‌وه‌ی پی‌خۆری ئاوی ژێر زه‌وی

که‌مبوونه‌وه‌ی ئاوی ژێر زه‌وی، یه‌کیکه‌ له‌ دیارده‌کانی وشکی هایدروئۆلۆجی، که‌ جگه‌ له‌ بوونی خه‌زانی ئاو له‌ ژێر زه‌ویدا، باران بارین وه‌ک سه‌رچاوه‌ی گرنگی خۆراکده‌ری ئاوی ژێر زه‌وی به‌ رێژه‌یه‌کی به‌رچاوه‌ کاربگه‌ری له‌سه‌ر زیاد وکه‌مبوونی بری ئاوه‌که‌ی هه‌یه‌.

وه‌ک ده‌زانی پارایی توند له‌ بری بارانی سالانه‌ی ناوچه‌ی لی‌کۆلینه‌وه‌ هه‌یه‌، ئەمه‌ واده‌کات بری ئاو وه‌رگرتن له‌ سالیکه‌وه‌ بۆ سالیکێ تر بگۆریت به‌پێی که‌م وژۆر بوونی بری باران، له‌به‌ر ئەوه‌ی ناوچه‌که‌ بری کورته‌پنانی ئاوی سالانه‌ی زۆره‌ و پارایی ناووه‌واش زیاتر به‌ ئاراسته‌ی گه‌رمی و وشکی چووه‌، ئەمه‌ ده‌بیته‌ هۆی که‌مبوونه‌وه‌ی سه‌رچاوه‌ی ئاوی سه‌رزه‌وی و ژێرزه‌وی و بری

ئاوی کانێ وکارێز و بیره‌کان، یان وشک بوونی کانیاوه‌کان و دابه‌زینی ئاستی ئاوی ژێر زه‌وی سەرەرای تیکچونی ژینگەیی سروشتی، جگە لە چەندیتی ئاو کارێگەری دەکاتە سەر چۆنیەتی ئاویش، بە بەرزبوونه‌وه‌ی راده‌ی خوێ و ماده‌ زیان بەخشەکانی ناوی.

لە بەرئەوه‌ی ناوچه‌ی لیکۆلینەوه‌ دەکەوێتە چوارچێوه‌ی ناوچه‌ی نیمچه‌ شاخاوییه‌وه‌، بۆیه‌ رێژه‌ی ئاو وەرگرتنی زه‌وی (داچۆرانی ئاوی باران) بەگشتی (۳۶٪) ی بری بارانی سالانه‌ دەبێت، لێره‌دا پشت بە هاوکێشه‌ی تاییه‌تی بری بارانی باریو و بری ئاوی داچۆراو* دەبەستین، بۆ زانینی بری ئەو بارانه‌ی لەسەر ناوچه‌ی لیکۆلینەوه‌ دەبارێت و خەمڵاندنی بری ئاوی داچۆراو بۆ ژێرزه‌وی، بەپێی مۆدیله‌کانی پارایی و پەرگیری ئاووه‌وایی، بەم شیوه‌یه‌:

خشته‌ی (۳۴) بری بارانی سالانه‌ و بری بارانی باریو و داچۆرانی ئاو لە ناوچه‌ی لیکۆلینەوه‌ بەپشت بەستن بە مۆدیله‌کانی ئاووه‌وا

مۆدیله‌ی ئاووه‌وا	بری باران (ملم)	بری بارانی باریو (م)	بری ئاو وەرگرتن (م)
مامناوه‌ندی و شیدار (1984 - 1985)	511.4	1937694600	697570056
سارد و نیمچه‌ شیدار (1973 - 1974)	411.3	1558415700	561029652
مامناوه‌ند (1995 - 1996)	298.2	1129879800	406756728
گه‌رم و نیمچه‌ وشک (1998 - 1999)	169	640341000	230522760
گه‌رم و وشک (2007 - 2008)	89.7	339873300	122354388

سەرچاوه‌/ کاری توێژه‌ر بەپشت بەستن بە داتای ئاووه‌وایی ناوچه‌ی لیکۆلینەوه‌.

(*) بری بارانی باریو لە ناوچه‌ی لیکۆلینەوه‌:

تیکرای بارانی باریوله‌ماوه‌ی وەرگراودا = بری بارانی سالانه‌ × پووبه‌ری ناوچه‌که‌ × ۱۰۰۰
بری ئاو وەرگرتنی سالانه‌:

بری ئاو وەرگرتن = بری بارانی باریو (م) × رێژه‌ی ئاو وەرگرتن/۱۰۰

تییینی/ رێژه‌ی ئاو وەرگرتن لە ناوچه‌ی ده‌شتایی ۵۰٪ ی بری بارانی باریوه‌، ناوچه‌ی نیمچه‌ شاخاوی ۳۶٪ و ناوچه‌ی شاخاوی ۳۰٪.

بروانه‌ (عیماده‌دین عومه‌ر حسن، هه‌لسه‌نگاندنی سروشت و دابه‌شکردنی ئاوی ژێر زه‌وی لە هه‌ریمی کوردستان، گوفاری سه‌نته‌ری برایه‌تی، ژماره‌ ۱۸، وه‌زاره‌تی په‌روه‌رده‌، ۲۰۰۱، ل ۵۸)

شېۋە (۲۸) بېرى داچۆرانى ئاۋ بۆ ئۆز زەۋى لە ناۋچەى لىكۆلئىنەۋە بەپىشت بەستىن بەمۆدئىلەكانى ئاۋوھەۋا

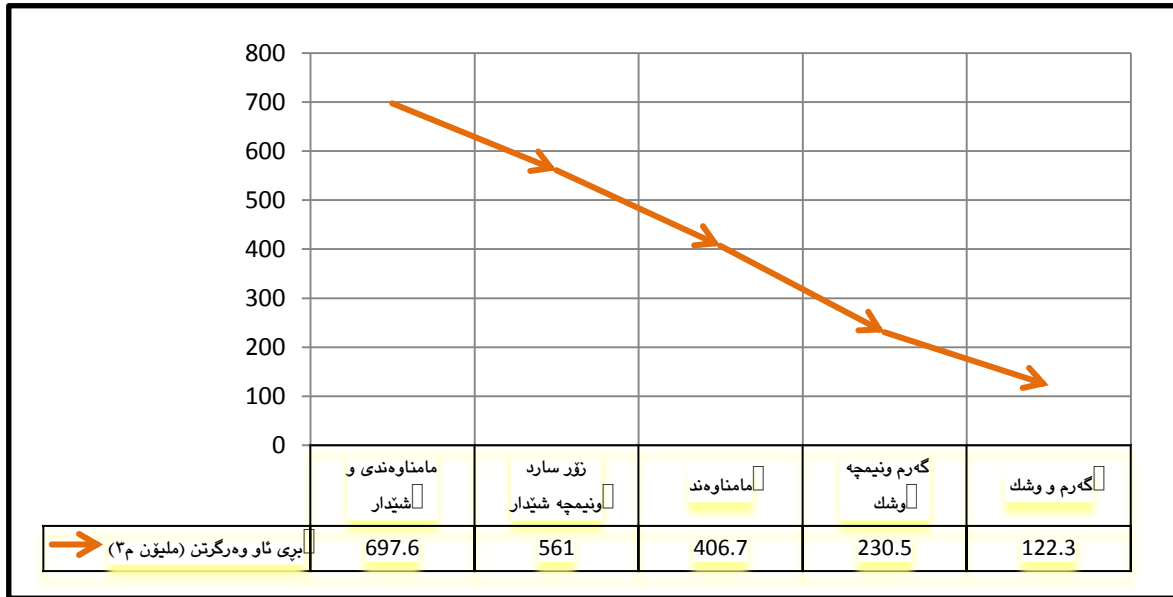

سەرچاۋە / كارى تۈيۈزەر بەپىشت بەستىن بەخىشتەى ژمارە (۳۴).

لەخىشتەى ژمارە (۳۴) ھۈە بۆمان دەردەكەۋىت، كە جىاۋازىيەكى بەرچاۋ لە بېرى بارانى بارىۋى سالانە و بېرى ئاۋ وەرگرتىن بەدەكەرت، بە پىيى ئەۋ مۆدئىلە ئاۋوھەۋايسانەى كە پارايسى ئاۋوھەۋايسى لە ناۋچەكە دروستىكردۈۋىن، لە مۆدئىلە مامناۋەندى وشىدار (۱۹۸۴ - ۱۹۸۵)، بېرى بارانى بارىۋى (۱۹۲۷۶۹۶۶۰۰ م) و بېرى ئاۋوھەرگرتىن (۱۹۷۵۷۰۰۶ م) ۋە مۆدئىلە سارد و نىمچە شىدار (۱۹۷۳ - ۱۹۷۴)، بېرى بارانى بارىۋى (۱۵۵۸۴۱۵۷۰۰ م) و بېرى ئاۋ وەرگرتىن لەۋسالەدا (۵۶۱۰۲۹۶۵۲)، بەلام لە مۆدئىلە مامناۋەند (۱۹۹۵ - ۱۹۹۶) بېرى بارانى بارىۋى دابەزىۋە بۆ (۱۱۲۹۸۷۹۸۰۰ م) لە ھەمان كاتدا بېرى ئاۋوھەرگرتىن دابەزىۋە بۆ (۴۰۶۷۵۶۷۲۸ م)، ھەرچى مۆدئىلە گەرم و نىمچە وشكە (۱۹۹۸ - ۱۹۹۹) كەمبۈنەۋەيەكى بەرچاۋ لە بېرى بارانى بارىۋى ھەبۈۋە، كە (۶۴۰۳۴۱۰۰۰ م) و بېرى ئاۋوھەرگرتىن لە ھەمان سالدا (۳۲۳۰۵۲۲۷۶۰ م) بۈۋە، لە كۆتايىدا مۆدئىلە گەرم و وشك (۲۰۰۷ - ۲۰۰۸) كە كەمترىن بېرى بارانى ھەبۈۋە، دەبىنن بېرى بارانى بارىۋى تىيدا دابەزىۋە بۆ (۳۳۹۸۷۳۳۰۰ م) و ديسان بېرى ئاۋ وەرگرتىنەكەشى بۆ (۱۲۲۳۵۴۳۸۸ م) دابەزىۋە.

بەم شېۋە دەبىنن پارايسى ئاۋوھەۋايسى ۋەتايەت لە بېرى باران بارىن، كارىگەرىيەكى ديارى لەسەر بېرى ئاۋ داچۆران بۆ ناۋ چىنەكانى ئۆز زەۋى و زىاد و كەمكردنى ئاۋى ئۆز زەۋى ھەيە، بە پىيى زىاد و كەمكردنى بېرى باران و كارىگەرى بەھەلم بۈۋىن و كورتھىننى ئاۋى لە ناۋچەى لىكۆلئىنەۋە، ھەرۈەك لە باسى ھاۋسەنگى ئاۋيدا خراۋەتەپۈۋ، كە خول بە خول بېرى كورتھىننى

ئاۋى ۋەھەلمبۇون بە رېژەيەكى بەرچاۋ زىادىكىردوۋە و لە بەرانبەردا بېرى باران و زىادەى ئاۋى كەمى كىردوۋە، كە كارىگەرى ئەم بارودۇخە لە سەر داچۇرانى ئاۋ بۇ ژېر زەۋى لە مۇدېلە ئاۋوھەۋايىيەكاندا تېبىنى دەكرىت، ئەمەش بە چاۋپۇشى لە ھۆكارە كارىگەرىيەكانى تىرى ئاۋ ۋەرگرتن لە ناۋچەى لىكۆلېنەۋەدا، بەشىۋەيەك زۆرتىن بېرى ئاۋ ۋەرگرتن (۶، ۶۹۷، ۶۹۷، ۶) مىليون م (۳) لە ۋە سالەدا بوۋە كە زۆرتىن بېرى بارانى تىدا باريۋە (۱۹۸۴ - ۱۹۸۵)، لە بەرانبەردا كەمترىن بېرى ئاۋ ۋەرگرتن لە ۋە سالەدايە كە كەمترىن بېرى بارانى لى باريۋە، لەسالى (۲۰۰۷ - ۲۰۰۸) كە بېرەكەى (۴، ۱۲۲، ۱۲۲) مىليون م (۳) يە .

باسى سېيەم / كارىگەرى پارايى ئاۋوھەۋايى لەسەر پىرۇسە مۇرفۇئاۋوھەۋاكرىدەكان (عمليات الموفومناخية – Morphoclimatic Processes)

ئاۋوھەۋا گىرنگىرە ھۆكارە كە كاردەكاتە سەر پىرۇسە مۇرفۇ ئاۋوھەۋا كىردەكان، جىاۋازى كاتى و شويىنى لە بارودۇخى پەگەزەكانى ئاۋوھەۋادا پەنگدانەۋەى لەسەر جىاۋازى لە پىرۇسە مۇرفۇ ئاۋوھەۋا كىردەكان دەبىت ، بەجۇرىك ھەر گۇرپانكارى وپارايىيەك لە پەگەزەكانى ئاۋوھەۋادا دەبىتە ھۆى خىراكرىدەن يان ھىۋاشكرىدەنى ئەۋ پىرۇسانە .

لە ماۋەى چاخە جىۋلۇجىيە كۆنەكاندا، گۆى زەۋى بەگىشتى توشى گۇرپانكارى ئاۋوھەۋايى بوۋەتەۋە بەتايىبەت لە پەلەى گەرمى و بوۋى جىاۋازى لە دابەشبوۋى باران لە شوپىنكەۋە بۇ شوپىنكى ترو لە چاخىكەۋە بۇ چاخىكى ترو، ئەمەش پەنگدانەۋەى پوۋى ھەبوۋە لەسەر شىۋەكانى پوۋى زەۋى، كە ھەندىكىان بەھۆى بارانى بەلېزمەۋە و ھەندىكىشىيان لە ماۋەى وشكىدا دروستبوۋن، واتە ئەگەر شىۋەكانى پوۋى زەۋى و دىارە بەرزونمىيەكانى كارىگەر بوۋىن بە پىكھاتەى بەردىن و سىستىمى بونىادى چىنەكان، ئەۋا ئاۋوھەۋا و بەرزونمى يارمەتيدەرن بۇ دىارىكرىدەنى ئەۋ ھۆكار و پىرۇسە جىۋمۇرفىيانەى كە كاردەكەنە سەر جىاۋازى و گۇرپانكارى دىارەكان^(۱)، ئەۋ پىرۇسانەش بە پىرۇسە مۇرفۇئاۋوھەۋاكرىدەكان ناۋدەبىرېن، بۇيە شىۋەكانى پوۋى زەۋى ناۋچەى لىكۆلېنەۋە پەنگدانەۋەى بارودۇخى ئاۋوھەۋاى ناۋچەكەيە ئەۋ پارايىيەى كە لە ئاۋوھەۋا كەيدا ھەيە لە سالى وشكى و كەمبارانى و سالى شىدارى، واىكىردوۋە مەۋداى تواناى پىرۇسە جىۋمۇرفىيەكان جىاۋاز بىت بەپىى جىاۋازى لە بارودۇخى ئاۋوھەۋايى . كەشكارى و پامالېن گىرنگىرېن پىرۇسەن كە بەھۆى ئاۋوھەۋاۋە پوۋدەدەن و كارىگەر دەبن بە پارايى ئاۋوھەۋايى، بەم شىۋەيە :

(۱) تغلب جرجيس داود، علم اشكال سطح الارض التطبيقى (الجيومورفولوجيا التطبيقية)، دار الجامعة للطباعة والنشر والترجمة،

يەكەم / كەشكارى (التجوية - Weathering)

مادەكانى سەر پوۋى زەۋى كارىگەر دەبن بەكارى كەش، بەتايىبەت لە ھەردوۋ پەگەزى پەلى گەرمى و باران، بەشيوەيەكى گىشتى كەشكارى بەۋە پېناسە دەكرىت، كە برىتتە لە پروسەى شكان و وردبوون و لىكھەلۋەشان و شىبوونەۋە و تۈنەۋەى كانزاي نىۋ پىكھاتەى بەردەكان بە رېگەى ميكانىكى و كىمىيائى يان بايولۇجى، بەۋە دەناسرېتەۋە كە بەردەكان و مادەكان ئامادە دەكات بۇ گۈاستنەۋە بەرېگەى پامالنى ئاۋىي يان بايى^(۱) و ئەم پروسەيە بە چەند ھۆكارىك كارىگەر دەبىت، كە گرنگترىنيان ئاۋوھەۋايە، جگە لە پىكھاتەى بەردىن و كانزاكان و تۆپۆگرافى و پوۋپۇشى پوۋەكى، ھەمو ئەمانەش پىۋىستىيان بەھۆكارىكى تر ھەيە ئەۋىش كاتە^(۲). كىردارى كەشكارى لە ناۋچەى لىكۆلېنەۋە كارىگەر دەبىت بە پاراپىس ئاۋوھەۋايى و جىاۋازى بارودۇخى ئاۋوھەۋا لەۋەزىكەۋە بۇ ۋەزىكى تر، جگە لە كەشكارى بايولۇجى دوو جۆرى سەرەكى كەشكارى ھەيە، ئەۋانىش كەشكارى ميكانىكى و كەشكارى كىمىيائە.

۱) كەشكارى ميكانىكى (التجوية الميكانيكية - Mechanical Weathering)

برىتتە لە شكان و وردبوونى بەردەكان بۇ پارچەى بچوكتەر لەرېگەى چەند كىردارىكەۋە پوۋدەدات، ئەۋانىش برىتتە لە كىردارى جىاۋازى لە پەلى گەرمى و شىدارى و وشكى و بەستن و تۈنەۋە، ھەروھە پەستانى دەنكۆلە خويىيەكان، كە دەبىتە ھۆكارىك بۇ ئاسانكىردنى كەشكارى كىمىيائى^(۳). ئەم جۆرەى كەشكارى تەنھا دەبىتە ھۆى گۆرانكارى لەقەبارە وشيوەى بەردەكان و ھىچ گۆرانكارىيەك لە پىكھاتەى كىمىيائى بەردەكان دروست ناكات، (ۋىنەكانى ژمارە ۴). گرنگترىن فاكترەكانى پوۋدانى كەشكارى ميكانىكى لە ناۋچەى لىكۆلېنەۋە برىتتە لەم كىردارانەى لاي خوارەۋە:

– كىردارى جىاۋازى لە پەلى گەرمىدا: بەھۆى بەرزى مەۋدائى گەرمى ناۋچەى لىكۆلېنەۋە، بەتايىبەت مەۋدائى گەرمى پۆژانە، كىشان و چۈنەۋەيەك لە بەردەكاندا دروست دەبىت و لە ئەنجامدا توشى شكان و پارچە پارچە بوون دەبىت.

(۱) عدنان باقر النقاش، مهدي محمد علي الصحاف، الجيومورفولوجي، جامعة بغداد، بغداد، ۱۹۸۹، ص ۱۷۱.

(۲) محمد صبري محسوب سليم، محمود دياب راضي، العمليات الجيومورفولوجية، دار الثقافة للنشر والتوزيع، القاهرة، ۱۹۸۹، ص ۱۴.

(۳) Richard John Huggett, Fundamentals of Geomorphology, Routledge Taylor & Francies group, Second edition, London, Newyork, 2007, p.50.

– **کردارى شىدارى و وشكى:** پىكھاتەى بەردى ناوچەكە لەجۆرى بەردى نىشتووى لمىن و قورپىنە، لەكاتى شىدارىدا قەبارەيان زىاد دەكات و لەكاتى وشكىدا دەگەرپتەو بەرى ئاسايى خۆى، بەتايبەت لەبەردى قورپىن، چونكە تواناي پىدارپۆيشتنى ئاوى كەمە، ئەمەش بەزۆرى لەوهرزى زستان و بەھاردا پروودەدات لەكاتى باران بارىندا، پاشان وشكبوونەوھى لەژىر تىشكى خۆر و بەرزبوونەوھى پلەى گەرمىدا، بەمەش دەبىتەھۆى شكانى بەردەكان و شەقبوونى قورپىن.

– **کردارى بەستن و تانەوھ:** كاتى دابەزىنى پلەى گەرمى بۆ پلەى بەستن لەوهرزى زستاندا، بەتايبەت لەبەشى باكورى قەزاکە، ئاوى بارانى ناو بوشايى و درز وكونى بەرد و خاك دەبىبەستىت، بەمەش دەبىتەھۆى زيادبوونى قەبارەى ئاوهكە بەرپۆزەى (۹٪) لەقەبارەى پىش بەستنى، لەو كاتەدا پەستانىك دروستدەكات كە دەگاتە (۱۲۵كغم/سم^۲)، ئەم پەستانەش دەبىتەھۆى شكان و وردبوونى بەردەكان بۆ پارچەى بچوكتەر.

– **کردارى بەبلوربوون (پەستانى دەنكۆلە خوڤىيەكان):** بەھۆى كەمى رپۆزەى كەرەستەى جىسى تاوھ لەئاوى ژىر زەوى ناوچەى لىكۆلئىنەوھ، ئەم كەدارە بەكەمى پروودەدات، بەلام بەھۆى بەرزى پلەى گەرمى وهرزى ھاوین و زۆرى كەدارى بەھەلمبوونەوھ، لەھەندىك شوڤىنى ناوچەكە بەتايبەت بەشى باشور و نىك سەرچاوه ئاويى بەردەوامەكان دەردەكەوئىت.

جگە لەو جۆرانەى كەشكارى ميكانىكى، لە ناوچەى لىكۆلئىنەوھ چەند جۆرىكى تىرى كەشكارى ميكانىكى ھەيە، بەلام راستەوخۆ ناچنە چوارچىوھى كارىگەرى رەگەزەكانى ئاوهوھواوھ، وھكو كارىگەرى ميكانىكى بوونەوھرە زىندووھكان و رەگى پرووھكەكان^(۱).

۲) كەشكارى كىمىيائى (التجوية الكىمىيائىة – Chemical Weathering)

برىتيىە لەشىبوونەوھى كانزاي نىو پىكھاتەى بەردەكان، لەرپۆگەى كارلىكى ئاو و دووھم ئوكسىدى كاربۆن و ئوكسىجىن و ترشەكان و دەگۆرپىت بۆ كانزاي تر، كە لەپووى پىكھاتەى كىمىيائىەوھ جىاوازه لەكانزا بنەرەتییەكە^(۲). كەشكارى كىمىيائى چەند جۆرىكى كارلىك (Reactions) لەخۆ دەگرئىت، كە كاردەكەنە سەرگۆرپىنى پىكھاتەى كىمىيائى لەكانزاي بەردەكان

^(۱) ھىمىن نصرالدىن محمد آمىن، ئاوهوھواو كارىگەرى لەسەر پرۆسە جىئومورفۆلۆجىيەكان لەقەزاس كەلار، (لىكۆلئىنەوھەكە لە جىئومورفۆلۆجىيائى ئاوهوھواو)، نامەى ماستەر (بلاونەكراوھ)، زانكۆى گەرميان، فاكەلتى زانستە مرؤفايەتییەكان و وهرزش، ۲۰۱۵، ۸۳ل.

^(۲) Richard John Huggett, Op.Cit, p.157.

به تاييه ت له و بهردانه ي كه درز وشه قاريان زوره ويارمه تيده رن بو چوني هه وا وئاو بو نيو ئه و درزانه، به هوى گورانكارى له ناووهه واپس گوى زهوى له چاخه جيولوجييه كونه كاندا، كه توشى زنجيره بارودوخيكى شيدارى و وشكى بووه، هه نديك له ديارده كارستيه كانى وه كو ئه شكه وت له ناوچه ي ليكولينه وه به هوى كه شكارى كيميائيه وه سه ره له دانيان ده گه رپته وه بو ئه و چاخانه، كه شكارى كيميائى له ئيستادا به شيوه ي تونه وه وبه ناو بوون وبه كار بوون بوون وئوكسان، كار له پيكاها ته ي كانزايى نيو به رده كان ده كات.

ويئنه كانى (E) هه نديك له و دياردانه ي به هوى كرداره كانى كه شكارى ميكانيكييه وه له ناوچه ي

ليكولينه وه دا دروست بوون

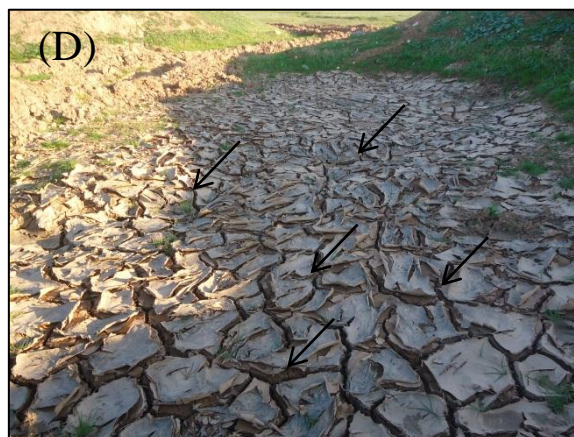

ويئنه ي (A) ديارده ي شكاني به ردين، به كارىگه رى كردارى جياوازي له پله ي گه رمى، ويئنه ي (B) فراونبوونى شقه ي به ردين، به كارىگه رى كردارى به ستن و تونه وه، ويئنه ي (C) پارچه پارچه بوونى به ردين، به هوى كرداره كانى جياوازي پله ي گه رمى و به ستن و تونه وه، ويئنه ي (D) شه قبوونى قورين به هوى كردارى شيدارى و وشكييه وه . سه رچاوه / سه ردانى مه يدانى له به روا ره كانى (ويئنه ي (A) و (B) ۲۰۱۶/۲/۲۲، ويئنه ي (C) ۲۰۱۶/۲/۲۷، ويئنه ي (D) ۲۰۱۶/۳/۱۳).

شیوه‌ی (۲۹) جوړه‌کانی که‌شکاری له‌ناوچه‌ی لیکۆلینه‌وه به‌پیی (Louis Peltier 1950) به‌پشت
به‌ستن به‌مۆدیله‌کانی ناووه‌وا

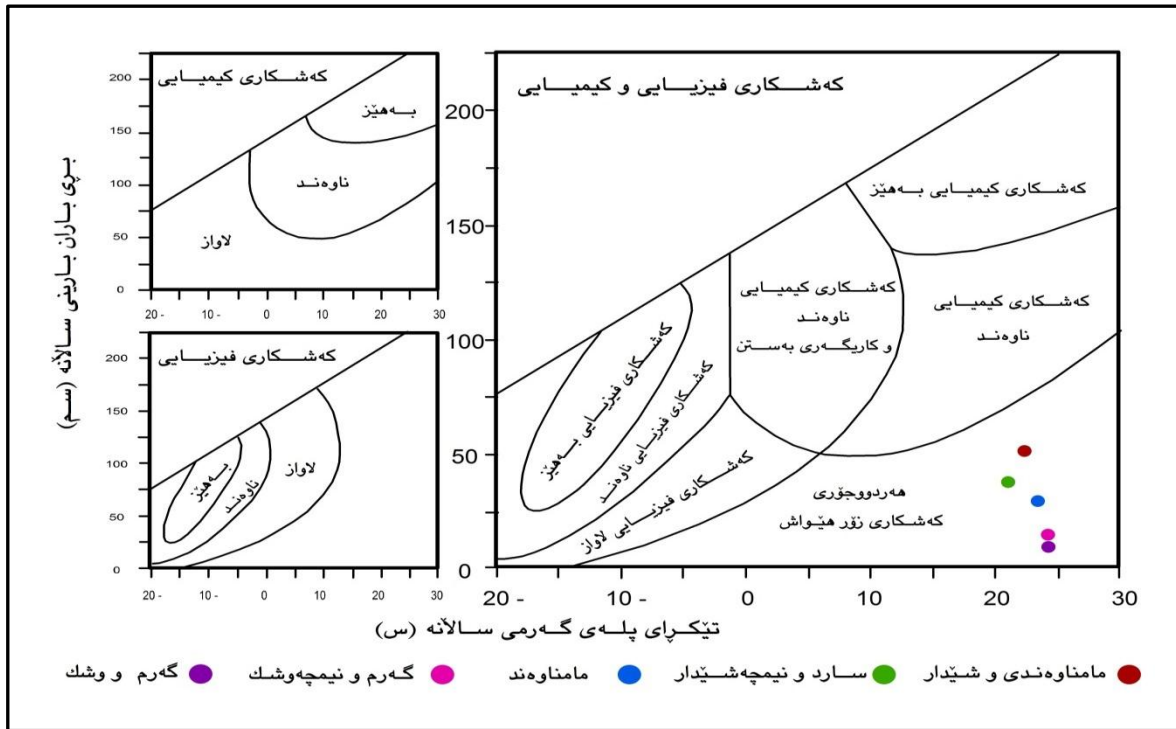

سەرچاوه / Richard John Huggett, Fundamentals of geomorphology, Routledge Tylor& Francis group, second edition, 2007, p160.

له‌شیوه‌ی ژماره (۲۹) دا بۆمان ده‌رده‌که‌وئیت، هه‌ردوو جوړی که‌شکاری میکانیکی و کیمیایی له‌ناوچه‌ی لیکۆلینه‌وه له‌مۆدیله‌ جیاوازه‌کانی ناووه‌وا ده‌که‌وئیته چوارچێوه‌ی که‌شکاری زۆر هیواشه‌وه، سه‌ره‌پای هیواشی هه‌ردوو جوړی که‌شکاری، که‌چی کاربگه‌ری که‌شکاری میکانیکی له‌سه‌ر تاوێز و به‌رده‌کانی پووی زه‌وی ناوچه‌ی لیکۆلینه‌وه زیاتر ده‌رده‌که‌وئیت، ئەمه‌ش به‌هۆی به‌رزى مه‌ودای گه‌رمی به‌تایبته مه‌ودای گه‌رمی پۆژانه، به‌لام ئەمه ئەوه ناگه‌یه‌نیت کاربگه‌ری که‌شکاری کیمیایی له‌سه‌ر به‌رده‌کانی ناوچه‌ی لیکۆلینه‌وه ده‌رنه‌که‌وئیت، به‌لکو له‌هه‌ندیک شوینی ناوچه‌که لێره و له‌وی، به‌تایبته به‌شه‌کانی باکووری به‌هۆی شیتدارییه‌وه شوینه‌واری که‌شکاری کیمیایی به‌سه‌ر به‌رد و تاوێزه‌کانی زۆر به‌پوونی ده‌رده‌که‌وئیت، له‌هه‌مان کاتدا باروێخی ناووه‌وا و جوړی به‌رده‌کان له‌به‌شه‌کانی باشوری ناوچه‌ی لیکۆلینه‌وه وایکردوه که‌شکاری کیمیایی زۆر لاواز بێت تییدا و کاربگه‌رییه‌که‌ی ته‌نها کورت ده‌بێته‌وه له‌سه‌ر ماده‌ه‌ لکینه‌ره‌کانی به‌ردی لمی ناوچه‌که، به‌جوړیک به‌ردی لمی کاربگه‌ر نابیت به‌که‌شکاری کیمیایی، به‌هۆی ئەوه‌ی کوارتز له‌پیکه‌ته‌که‌یدا هه‌یه‌ که‌ له‌ پووی کیمیاییه‌وه جیگیره‌ وکه‌شکاری میکانیکی له‌م ناوچه‌یه‌دا که‌مه، جگه‌ له‌ هه‌ندیک کاتی زستان که‌ پله‌ی گه‌رمی زۆر داده‌به‌زیت و دواتر به‌رز ده‌بێته‌وه و کشان و چوونه‌وه‌یه‌که‌ له‌ به‌رده‌کانی ناوچه‌که‌ دروستده‌بیت، ئەمه‌ش ته‌نها له‌چه‌ماوه‌ی (حه‌مرین و

ئاۋدۇمان)دا دەردەكەۋىت^(۱). كەۋاتە كارىگەرى كەشكارى لەسەر مادەكانى سەر پۈۋى زەۋى و ئامادەكردىيان بۇ كردارى پامالين، بە پىي جىۋاۋى لە بارودۇخى ئاۋوھەۋاى ناۋچەكە لەسالىكەۋە بۇ سالىكى تر جىۋاۋ دەبىت.

دوۋەم / پامالين (التعرية - Erosion)

پامالين و نىشتن ئاماژەيە بۇ جۈلەي دەنكۆلە پەقەكان و نىشتنى لە شۈينى تر، كە بە درىژايى زەمەنە جىۋلۇجىيەكان چالاک بوون و شىۋەكانى پۈۋى زەۋى ئەمپۇيان پىكەيىناۋە و بەردەۋامن لە گۆرپىنى ئەۋ شىۋانە^(۲)، كەۋاتە پامالين گىرنگىرىن پىرۇسەي جىۋمۇرفىيە كە كارىگەرى دىارى لە سەر شىۋەكانى پۈۋى زەۋى دەبىت بەشىۋەيەكى بەردەۋام و بەيى ۋەستان، ئەۋ پىرۇسەيەش كارىگەر دەبىت بە كۆمەلىك ھۆكارى سىرۋىتى لەۋانە ئاۋوھەۋا^(۳) ۋە ناۋچەي لىكۆلىنەۋەش ئاۋوھەۋا بەگىرنگىرىن ھۆكار دادەنرەيت بۇ پامالين لەنىۋ ئەۋ ھۆكارانەي كە كار دەكەنە سەرى^(۴)، چۈنكە پەگەزەكانى ئاۋوھەۋا پەيۋەندىيەكى پاستەۋخۇي ھەيە لەگەل پامالين، ھەرۋەھا بەشىۋەي ناپاستەۋخۇش كاردەكاتە سەرى، بەشىۋەيەك ئەۋ ھۆكارەكانى تر كە كاردەكەنە سەر پامالين، ۋەكو (پۈۋەكى سىرۋىتى ۋاك) دەكەۋنە ژىر كارىگەرى ئاۋوھەۋا^(۵)، ئەمەش بەگىرنگىرىن پىرۇسەي جىۋمۇرفى دادەنرەيت كە كاردەكاتە سەر درۈستبۈۋى شىۋەكانى پۈۋى زەۋى ناۋچەي لىكۆلىنەۋە، ئەم پىرۇسەيەش ھەموو ئەۋ فاكتەرانە دەگىرنتەۋە كە كاردەكەنە سەر پامالين و داتاشىنى بەرد و چىنەكانى سەرۋەي ۋاك و دەيگۈزىتەۋە لەشۈينى پەسەنىۋە بۇ شۈينىكى تر كە تواناي ئاۋيان با نامىنىت لەھەلگىرتى كەرەستەكان، لەۋ كاتەدا دەنىشىت و دەبىتە ھۇي دەركەۋتنى چەند دىاردەيەكى تازەي زەۋى، پامالين بەدوۋەم پىرۇسەي مۇرفۇئاۋوھەۋا كرد دىت، بەلام بەيەكەم پىرۇسەي بەرپىرس لەگۆرپانكارى (پەرەسەندن يان پۈۋخاندىن) شىۋەكانى پۈۋى زەۋى دادەنرەيت، لە ناۋچەي لىكۆلىنەۋە چالاکى پىرۇسەي كەشكارى بەتايبەت كەشكارى مىكانىكى پىگە خۇشكەربۈۋە بۇ چالاکكردنى پىرۇسەي پامالين^(۶)، كە بە ھەردوۋ جۆرى ئاۋىي و بايى كار دەكەنە سەر شىۋەكانى پۈۋى زەۋى ناۋچەكە، ئەمەش پاش ئەۋەي بەردەكان بەپىرۇسەي كەشكارى ورد ۋاش دەبن وليك ھەلدەۋەشىن، ۋاك و وردبۈۋى بەردەكان دەگۆزىرنەۋە بۇ ناۋچە

(۱) بشار ھاشم كىۋان، مصدر السابق، ص ۴۸.

(۲) Pierre Y. Hulien, Erosion and Sedimentation, Cambredge university press, Second Edition, 2010, Cambredge, New york and others, p.1.

(۳) خلف حسين علي الدليمي، الجيومورفولوجيا التطبيقية، علم الشكل الارض التطبيقى، دار الاهلية، الطبعة الاولى، ۲۰۰۰، ص ۱۲۳.

(۴) عزالدين جمعة درويش، جزا توفيق طالب، تقويم حجم القدرة الحتية الريحية والمطرية لمنطقة خانقين (دراسة في العمميات الجيومورفولوجية)، مجلة جامعة ديالى، العدد التاسع والاربعون، ۲۰۱۱، ص ۲۳.

(۵) David Huddart, Op.Cit, P.313.

(۶) ھىمىن نصرالدين محمد أمين، سەرچاۋەي پىشۋو، ل ۸۹.

نزمەكان و لەویدا دەنیشن و پاشان شیوهی پووی زهوی نوێ دروستدەبیت، بەپێی جۆری رامالینە (ئای و بایی) و لیژی و پیکهاتە بەردینی ناوچه که وجۆری که رهسته رامالراوه کان.

رامالین به دوو شیوه کاردهکات ئەوانیش بونیادنان و پووخان (البناء والهدم – Aggradation and Deggradation) که کاردهکەنه سەر دروستبوونی شیوهی پووی زهوی نوێ، لێره دا بەپێی ئەو پاراییه که له ناووههواي ناوچه که دا ههیه دەبینین توندی رامالین وقه بارهه که رهستهی رامالراو له سالیکه وه بۆ سالیکی تر و بهپێی خولی ناووههوايی جیاواز دەبیت، ههروهه ها بهپێی شیداری و وشکی وهرزهکانیش جۆری رامالین و توندیه که ی دهگۆریت. که کارىگهرى ههردووکیان لهسەر ناوچهی لیکۆلینه وه دهخهینه پوو.

١) رامالینی ئاوی (التعرية المائية – Water Erosion)

بریتیه له رامالینی بهشی سه ره وه ی خاک به کۆمه لیک پروسه ی وه کو هه لکۆلین و گواستنه وه ونیشن، له پیکه ی ئاوی باران که پشت ده به ستیت به توندی و بر و ماوه ی باران بارین، و ئاوی پیکردووی سه ره زهوی له پوو بارو چه مه کاند، که ئەمه ش جیاواز ده بیت به پێی سروشتی پووی زهوی و بوونی پوهه کی سروشتی، کارىگه رى رامالینی ئاوی زیاتر له سه ره ناوچه لێزه کان درده که ویت به هۆی ئەوه ی که ئەو ناوچانه ناجیگیرن و به رده وام توشی گۆرانکاری ده بنه وه^(١). سه باره ت به رامالینی ئاوی له ناوچه ی لیکۆلینه وه، ده بینین بارودۆخی ناووههواي ناوچه که له وشکی و ناریکی له باران بارین و که می پوو پۆشی پوهه کی به تایبه ت له به شه کانی ناوه پاست و باشور هۆکارن بۆ رامالینی ئاوی، به هۆی ئەو بارانه تونده له ناکاوانه ی که جار به جار ده باریت و ده بیه هۆی له به ر پویشتنی خیرای ئا، که بریکی زۆر خاکی سه ره پووی زهوی ناوچه که پاده مالیت^(٢)، ئەم کارىگه ریه ش جیاواز ده بیت به پێی برۆ توندی باران بارین، به جۆرێک جیاوازی هه یه له برۆ توندی باران بارین له کاتر مێره کانی پۆرژیکدا بۆ نمونه هه ندیک جار بارانی توند و به لیزمه له چه ند کاتر مێرێکی که مدا ده باریت^(٣)، به مه ش کارىگه ریه کی زۆری ده بیت له سه ره رامالینی قه باره یه کی زۆری خاک له و کاته دا، و چه ند شیوه یه کی پووی زهوی باو له ناوچه ی لیکۆلینه وه درده که ویت، ئەوانیش توێژاله رامالین (Sheet Erosion) و رامالینی جۆگه له یی (Rill Erosion) و رامالینی

(1) Andrew S. Goudie, Encyclopedia of Geomorphology, Routledge Taylor & Francis group, London and New York, 2006, p.336.

(2) یاسر محمد عبد التمیمی، أثر العمليات التعرية والتجوية في تكوين اشكال سطح الارض في طية حميرين الجنوبي، شمالي المنصوریه – العراق، رساله ماجستير (غير منشورة)، جامعه دیالی، کلیه التربیه للعلوم الانسانیة، ٢٠١٢، ص ٩٢.

(3) سالار علي خضر الدزی، الذبذبات الساعیه فی عناصر وظواهر طقس العراق، مجلة جمعیه الجغرافیه العراقیه (المجلد ١)، العدد ٥٦، ٢٠٠٩، ص ١٧٤.

که‌ندری (Gullies Erosion) و پامالینی دۆله‌کان (Valley Erosion)، (وینه‌کانی ژماره ۵).
 قه‌باره و توندی ئەم پامالینه جیاواز ده‌بیت به‌بوونی جیاوازی له‌ره‌گه‌زه‌کانی ناووه‌وادا به‌تایبەت
 باران، وه‌ندی‌کجار پارایی ناووه‌وایی کارده‌کاته سه‌ر زیاد وکه‌می بری ئاو له‌ناو پیره‌وی
 پووباره‌کاندا وبری ئەو که‌ره‌ستانه‌ی که‌ هه‌لیگرتوو و خیرایی پۆشتنی، به‌مه‌ش کاربگه‌ری
 پووباره‌کان له‌کرداری پامالین و نیشتن و هه‌لکۆلین جیاواز ده‌بیت و شیوه‌ی پووی زه‌وی نوێ
 دروستده‌کات وه‌کو پلکانه‌ی پووباری^(۱) و پچاوپچیی پووبار و دوورگه‌ی پووباری و ده‌شتی
 لافاوکرد.

وینه‌کانی (۵) هه‌ندی‌ک له‌دیارده‌کانی پامالین له‌ناوچه‌ی لی‌کۆلینه‌وه

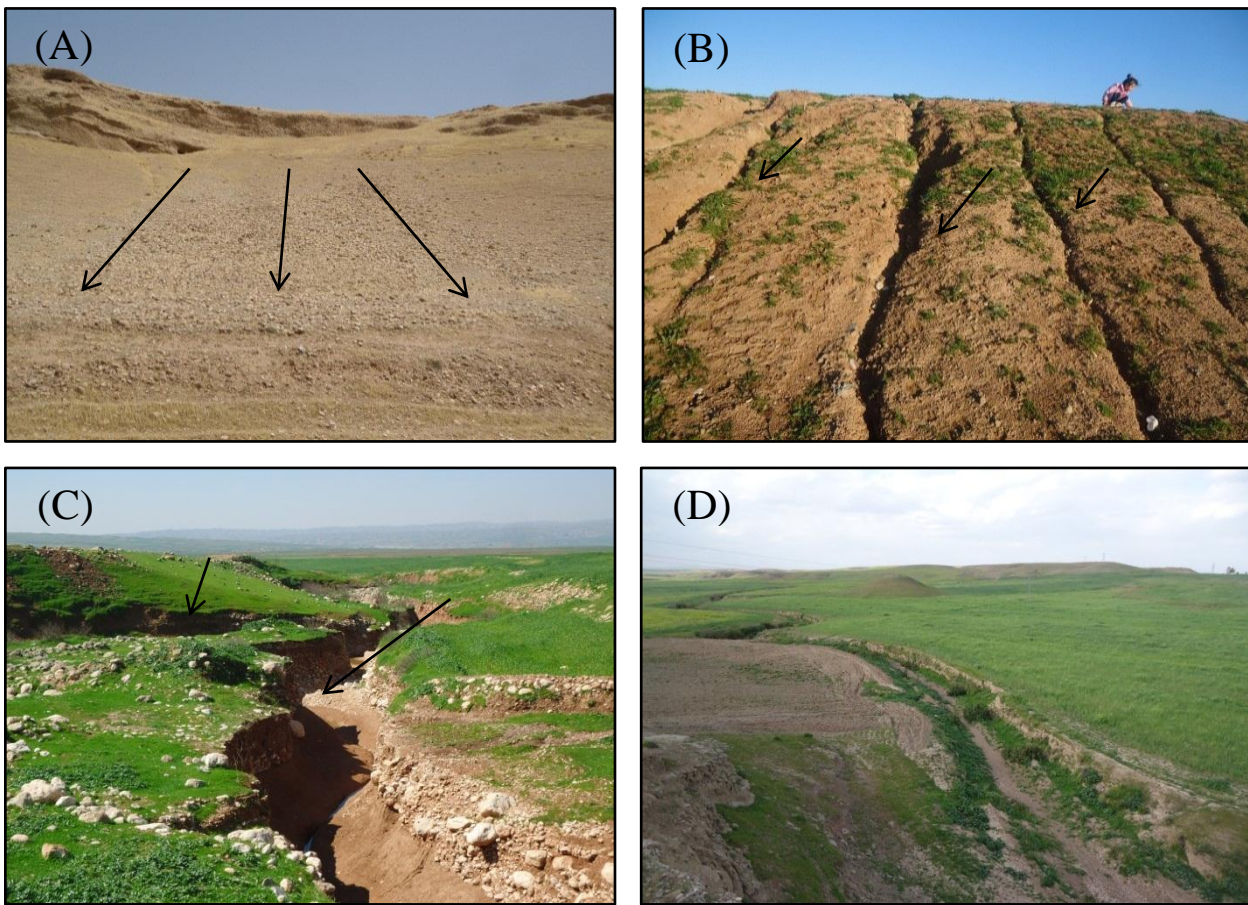

وینه‌ی (A) توێژاله پامالین، وینه‌ی (B) جوگه‌له پامالین، وینه‌ی (C) پامالینی که‌ندری، وینه‌ی (D) پامالینی
 دۆله‌کان.

سه‌رچاوه / سه‌ردانی مه‌یدانی به‌رواره‌کانی (وینه‌ی (A) ۲۰۱۶/۳/۳، وینه‌ی (B) و (C) ۲۰۱۶/۲/۲۹، وینه‌ی (D) وینه‌ی
 ۲۰۱۶/۴/۱۷).

^(۱) حسن سید احمد ابو العینین، أصول الجيومورفولوجيا، دراسة الاشكال التضاريسية لسطح الارض، مؤسسة الثقافة الجامعية،
 الطبعة الحادية عشرة، ۱۹۹۵، ص ۴۲۳.

به‌پیی پارایی ناووه‌وایی وجیاوازی له‌بری باران، قه‌باره وتوانای پامالینی ئاوی له‌سالیکه‌وه بۆ سالیکی تر جیاواز ده‌بیته، له‌خشته‌ی (۳۵) قه‌باره‌ی پامالینی ئاوی له‌ناوچه‌ی لی‌کۆلینه‌وه له‌هرچوار خولی ناووه‌واییدا به‌پیی هاوکیشه‌ی دوگلاس (Douglas) خراوه‌ته‌پوو^(*)، ده‌بینین له‌مۆدیلی مامناوه‌ندی وشیدار (۱۹۸۴ - ۱۹۸۵) به‌رزترین قه‌باره‌ی پامالینی ئاوی له‌ناوچه‌ی لی‌کۆلینه‌وه‌دا هه‌بووه، که ده‌گاته (۰,۴۰ م/۳کم/۲سال)، ئەمه‌ش به‌هۆی زۆری بری باران بارین له‌و ساله‌دا که ده‌گاته (۵۱,۴ ملم)، به‌مه‌ش نرخ‌ی راسته‌قینه‌ی باران زۆر ده‌بیته که (۲۱,۳۵) واته کاریگه‌ری باران زیاتره له‌و ساله‌دا، به‌لام له‌مۆدیلی سارد ونیمچه‌ شیدار (۱۹۷۳ - ۱۹۷۴) قه‌باره‌ی پامالین ده‌گاته (۰,۳۷ م/۳کم/۲سال)، هه‌رچی مۆدیلی مامناوه‌نده (۱۹۹۵ - ۱۹۹۶) تییدا قه‌باره‌ی پامالینی ئاوی که‌متر بووه‌ته‌وه که ده‌گاته (۰,۱۳ م/۳کم/۲سال) دا، ئەمه‌ش به‌هۆی که‌مبوونه‌وه‌ی بری باران که (۲۹۸,۲ ملم) و نرخ‌ی راسته‌قینه‌ی بارانی که‌مبووه‌ته‌وه بۆ (۱۲,۸۶). ده‌بینین دیسان قه‌باره‌ی پامالین گۆرانکاری به‌سه‌ردا هاتووه، هه‌روه‌ک له‌مۆدیلی گه‌رم ونیمچه‌ وشک (۱۹۹۸-۱۹۹۹) دا قه‌باره‌ی پامالین گه‌یشته‌وته (۰,۰۳ م/۳کم/۲سال)، چونکه له‌و ساله‌دا بری باران دابه‌زیوه بۆ (۱۶۹ ملم) و به‌مه‌ش باران کاریگه‌ری که‌مبووه‌ته‌وه بۆ (۷,۱)، به‌لام له‌مۆدیلی گه‌رم و وشک (۲۰۰۷-۲۰۰۸) که به‌مۆدیلیکی په‌رگیر داده‌نریته و که‌مترین بری بارانی هه‌بووه له‌ماوه‌ی وه‌رگیراودا، کاریگه‌ری ئه‌و بارانه‌ش زۆر که‌م ده‌بیته به‌پیی بره‌که‌ی که ده‌گاته (۴,۲۸)، ئەمه‌ش قه‌باره‌ی پامالینی ئاوی له‌و ساله‌دا که‌مکردۆته‌وه بۆ (۰,۰۱ م/۳کم/۲سال).

^(*) هاوکیشه‌ی دوگلاس بۆ پیوانی قه‌باره‌ی پامالینی ئاوی:

$$S = \frac{1.65 (0.03937p)^{2.3}}{1 + 0.0007 (0.03937p)^{3.3}}$$

S: قه‌باره‌ی پامالین به (م/۳کم/۲سال)

P: به‌های راسته‌قینه‌ی باران بارینی سالانه به‌پیی هاوکیشه‌ی ئورنثویت:

بری باران بارینی مانگانه

به‌های راسته‌قینه‌ی بارانی مانگانه = ()^{۹/۱۰}

تیکرای پله‌ی گه‌رمی مانگانه + ۱۲,۲

بروانه/ عزالدین جمعه درویش، جزا توفیق طالب، تقویم حجم القدرة الحتیة الریحیة والمطریة لمنطقة خانقین (دراسة في العممیات الجیومورفولوجیة)، مصدر السابق، ص ۲۷۷.

خشته ی (۳۵) قه باره ی رامالینی ئاوی له ناوچه ی لیكۆلینه وه به پشت به ستن به مؤدیله کانی ئاوهه وا

قه باره ی رامالین (م/۳/کم/۲/سال)	نرخه پاسته قینه ی باران	بری باران	مؤدیله ئاوهه وا
0.40	21.35	511.4	مامناوه ندی و شیدار (1984 - 1985)
0.37	20.46	411.3	سارد ونیمچه شیدار (1973 - 1974)
0.13	12.86	298.2	مامناوه ند (1995 - 1996)
0.03	7.1	169	گه رم ونیمچه وشک (1998 - 1999)
0.01	4.28	89.7	گه رم و وشک (2007 - 2008)

سه رچاوه / کاری توێژه ر به به کارهینانی هاوکیشه ی دوگلاس و به پشت به ستن به خشته ی (۱۱) و (۱۸).

شیوه ی (۳۰) قه باره ی رامالینی ئاوی له ناوچه ی لیكۆلینه وه به پشت به ستن به مؤدیله کانی ئاوهه وا

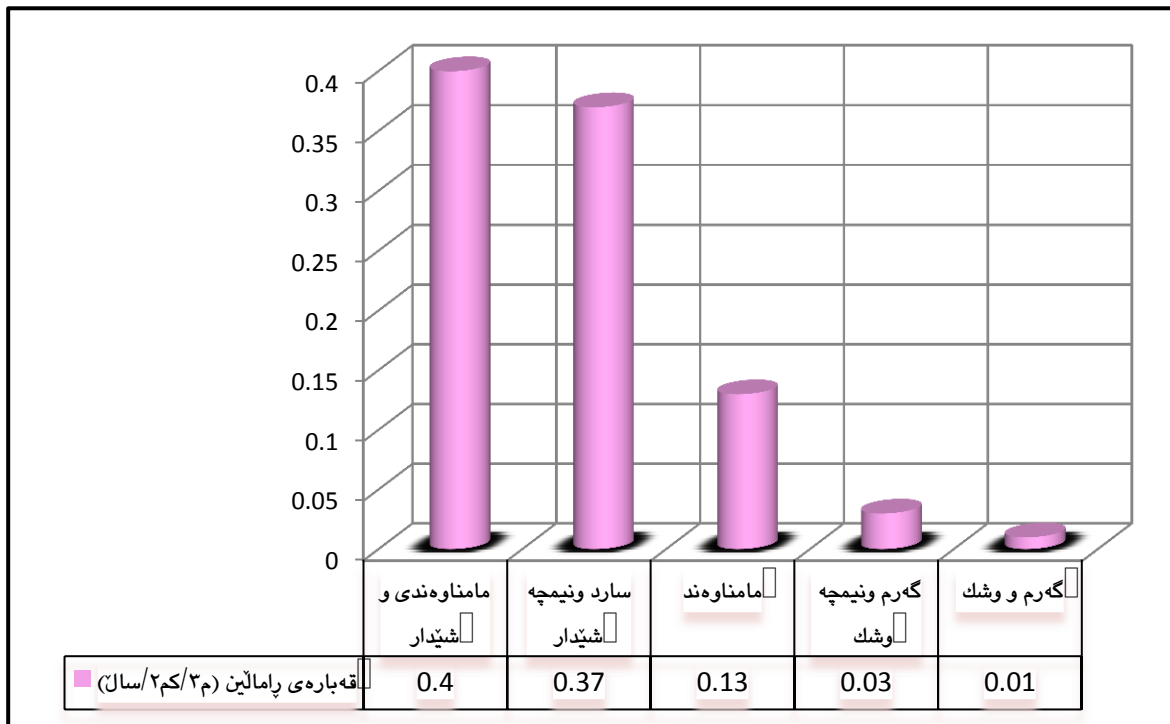

سه رچاوه / کاری توێژه ر به پشت به ستن به خشته ی ژماره (۳۵).

سه‌باره‌ت به‌توانای پامالینی ئاوی له‌ناوچه‌ی لیکۆلینه‌وه، که به‌پیی هاوکیشه‌ی فۆرنیه (Fournier 1960)^(*) دیاریکراوه به‌همان شیوه جیاواز ده‌بیئت به‌پیی زیاد و که‌می باران بارین، له‌خشته‌ی (۳۶) وه بۆمان ده‌رده‌که‌ویئت توانای پامالینی ئاوی له‌مۆدیلی مامناوه‌ندی وشیدار (۱۹۸۴ - ۱۹۸۵) مامناوه‌نده، که به‌هاکه‌ی گه‌یشتۆته (۱۰۸,۷۱)، ئه‌مه‌ش به‌هۆی زۆری بری باران بارین که ده‌گاته (۵۱۱,۴) مالم کاریگه‌ری باران له‌و ساله‌دا مامناوه‌ند ده‌بیئت، به‌همان شیوه له‌مۆدیلی سارد ونیمچه شیدار (۱۹۷۳-۱۹۷۴) توانای پامالینی ئاوی مامناوه‌ند ده‌بیئت که به‌هاکه‌ی ده‌گاته (۱۰۳,۱۸) و بری بارانی (۴,۳) مالم بووه، دیسان له‌مۆدیلی مامناوه‌ند (۱۹۹۵ - ۱۹۹۶) و مۆدیلی گه‌رم ونیمچه وشک (۱۹۹۸-۱۹۹۹) توانای پامالینی ئاوی مامناوه‌ند که به‌هاکه‌یان ده‌گاته (۷۰,۹۳) و (۶۴,۸۵) له‌کاتی‌کدا بارانی ئه‌و دوو ساله (۲,۲) ۲۹۸ مالم و (۱۶۹) مالم بووه. به‌لام له‌مۆدیلی گه‌رم و وشک (۲۰۰۷-۲۰۰۸) که که‌مترین بری بارانی هه‌بووه توانای پامالینی ئاوی لاواز بووه و به‌هاکه‌ی (۳۵,۸۳) یه، به‌م شیوه‌یه کاریگه‌ری پامالینی ئاوی له‌سه‌ر شیوه‌کانی پووی زه‌وی ناوچه‌که جیاواز ده‌بیئت له‌سالی‌که‌وه بۆ سالیکی تر و به‌پیی ئه‌و مۆدیله ئاووه‌واییانه‌ی که پارایی ئاووه‌وا له‌ناوچه‌که‌دا دروستیکردوون.

(*) هاوکیشه‌ی فۆرنیه بۆ دیاری کردنی توانای پامالینی ئاوی:

$$F. A. I. = \frac{\pi^2}{P}$$

F. A. I.: توانای باران بۆ پامالین.

Pi: دووجای تیکرای باران بارینی مانگانه (مالم).

P: بری باران بارینی سالانه (مالم).

توانای پامالین به‌م شیوه‌یه ده‌بیئت:

پله‌ی پامالین	هیزی پامالین
که‌متر له ۵۰	لاواز
۵۰ - ۵۰۰	مامناوه‌ند
۵۰۰ - ۱۰۰۰	به‌هیز
زیاتر له ۱۰۰۰	زۆر به‌هیز

پروانه/ محمد حسن علی حمید الجبوری، تقدیر حجم التعریة فی حوضی جوکة سور - ماوکان (دراسة جیومورفولوجیة تطبیقیة)، رساله ماجستیر، غیر منشورة، جامعة بغداد، کلیة الاداب، ۲۰۱۳، ص ۱۲۶-۱۲۷.

خشتهی (۳۶) توانای پامالینی ئاویی له ناوچهی لیكۆلینه وه به پشت به ستن به مؤدیله کانی ئاوهه و

کۆی گشتی	مایس	نیسان	ئازار	شوبات	۲ک	۱ک	۲ت	۱ت	ئه یلول	په گهزهکان	مؤدیله ئاوهه و
108.71	14.7	29	87.6	38.2	94.8	27.6	185.8	33.7	0	بارانی مانگانه (ملم)	مامناوهندی و
	216.09	841	7673.76	1459.24	8987.04	761.76	34521.64	1135.69	0	دوجای بارانی مانگانه	شیدار (1984-)
	0.42	1.64	15	2.85	17.57	1.489	67.50	2.22	0	توانای باران بۆ پامالین	(1985)
103.18	2.7	34.2	161.4	92.3	74.5	29.2	17	0	0	بارانی مانگانه (ملم)	سارد ونیمچه
	7.29	1169.64	26049.96	8519.29	5550.25	852.64	289	0	0	دوجای بارانی مانگانه	شیدار (1973-)
	0.018	2.84	63.33	20.71	13.49	2.07	0.70	0	0	توانای باران بۆ پامالین	(1974)
70.93	6.5	31.8	86.9	11.9	103.8	32.3	24.2	0	0.8	بارانی مانگانه (ملم)	مامناوهند
	42.25	1011.24	7551.61	141.61	10774.44	1043.29	585.64	0	0.64	دوجای بارانی مانگانه	(1996-1995)
	0.14	3.39	25.32	0.47	36.13	3.499	1.96	0	0.002	توانای باران بۆ پامالین	
64.85	0	5.5	0.5	43.7	90.5	0.001	28.8	0	0	بارانی مانگانه (ملم)	گهرم ونیمچه
	0	30.3	0.3	1909.7	8190.3	0.0	829.4	0	0	دوجای بارانی مانگانه	وشک (1998-)
	0	0.18	0.001	11.30	48.46	0	4.91	0	0	توانای باران بۆ پامالین	(1999)
35.83	0	0	8.3	16.8	52.0	12.6	0	0	0	بارانی مانگانه (ملم)	گهرم و وشک
	0	0	68.9	282.2	2704.0	158.8	0	0	0	دوجای بارانی مانگانه	(2008-2007)
	0	0	0.77	3.15	30.14	1.77	0	0	0	توانای باران بۆ پامالین	

سه رچاوه / کاری توێژهر به به کارهینانی هاوکیشهی فۆرنیه و به پشت به ستن به خشتهی (۱۸).

٢) رامالینی بایی (التعریة الریحیة – Wind Erosion)

با پۆلێکی جیۆمۆرفۆلۆجی گرنگی هه‌یه له پیکهینانی شیوه‌کانی پووی زهوی، هه‌ر شیوه‌یه‌کی پووی زهوی باکرد له ناوچه‌یه‌کدا په‌نگدانه‌وه‌ی سیفاتی بای باوی ناوچه‌یه‌که‌یه له پووی خیرایی و ئاراسته‌وه^(١)، له‌کاتی خشانی با به‌سه‌ر پووی زهویدا رامالین دروستده‌بیته و چالاکیه‌که‌شی خیراتر ده‌بیته له‌گه‌ڵ زیادبوونی خیراییه‌که‌ی و شله‌ژانی ته‌وژمه‌هه‌واییه‌کاندا، به‌م شیوه‌یه‌ توانای زیاد ده‌بیته بۆ هه‌لگرته‌ن و گواستنه‌وه‌ی ده‌نکوڵه‌کانی خاک^(٢). ئەمه‌ش به‌دوو شیوه‌ کار ده‌کات که ئاسان نییه‌ بوتریته کامیان کاریگه‌ری زیاتره‌، ئەوانیش کرداری به‌گه‌ردیله‌بوونی هه‌وایی (التذریة – Deflation)، که هه‌لده‌ستیه‌ به‌ هه‌لگرته‌نی ده‌نکوڵه‌ی خاک و وردبووی به‌رده‌کان و لم و گواستنه‌وه‌یان له شوینیکه‌وه بۆ شوینیکه‌ی تر، دیارده‌ی دووهم بریتیه له هه‌لکوڵین (النحت – Abrasion) که ئەو بایه‌ی وردبووی به‌رد و ده‌نکوڵه‌ لمییه‌کانی هه‌لگرته‌وه به‌رده‌کانی ئەو ناوچه‌یه‌ ده‌که‌ویته که هه‌لگرته‌وه‌ی سه‌ری و ده‌بیته‌هۆی هه‌لکوڵین و تاشینی به‌رده‌کان و دروستکردنی شیوه‌ی پووی زهوی باکرد^(٣). ئەم پرۆسه‌یه‌ش په‌یوه‌ندی به‌ وشکی خاک و که‌ش و خیرایی با و بوون و نه‌بوونی ریگری سروشتیه‌وه هه‌یه، ناوچه‌ی لیکۆلینه‌وه‌ش به‌ هۆی وشکی و که‌می پوهه‌کی سروشتیه‌وه کاریگه‌ر ده‌بیته به‌ رامالینی بایی، به‌تایبه‌ت له به‌شه‌کانی باشوری ناوچه‌ی لیکۆلینه‌وه، که ریگری سروشتی نییه‌، سه‌ره‌پای بارودۆخی ناووه‌وایی که کاریگه‌ری له‌سه‌ر توندکردنی پرۆسه‌که‌ ده‌بیته، ئەمه‌ش واده‌کات بریکه‌ی زۆر له خاک و لم له‌و ناوچانه‌ی که به‌رزیه‌کی پێژه‌بیان هه‌یه بگۆیزینه‌وه بۆ ناوچه‌ نزمه‌کان و له‌ناو دۆله‌کاندا بنیشین، به‌تایبه‌ت له وه‌رزیه‌ی وشکی که تییدا خاک و شکه‌ و ماده‌ به‌ردینه‌کان په‌کنه‌گرتوون^(٤). کاریگه‌ری ئەم پرۆسه‌یه له ناوچه‌ی لیکۆلینه‌وه به‌ گه‌شتی له وه‌رزیه‌ و شکه‌کاندا ده‌رده‌که‌ویته، کاتیک که خاک و شک ده‌بیته‌وه و ده‌نکوڵه‌کانی لیک هه‌لده‌وه‌شینه‌ و جگه‌ له‌وه‌ی ناوچه‌که‌ چۆل ده‌بیته له پوهه‌کی سروشتی، ئەم کاریگه‌رییه‌ش جیاواز ده‌بیته به‌ روودانی هه‌ر جیاوازی و پاراییه‌که‌ که له ناووه‌وایی ناوچه‌که‌دا دروستده‌بیته.

(١) محمد صبري محسوب، جیومورفۆلۆجیة الاشکال الارضية، دار الکتب العربیة، القاهرة، ٢٠٠١، ص ١٩٧.

(٢) تغلب جرجیس داود، مصدر السابق، ص ١٤١.

(٣) عبدالله یوسف الغنیم، اشکال سطح الارض المتأثرة بالرياح في شبه الجزيرة العربیة، الهيئة العامة لمکتبة الاسکندریة، الکویت،

١٩٨١، ص ٧.

(٤) یاسر محمد عبد التمیمی، مصدر السابق، ص ٩٢.

بۆ ده‌رخستنی ئه‌و جیاوازییه‌ و دیاریکردنی توانای با بۆ پ‌امالین له ناوچه‌ی لی‌کۆلینه‌وه له‌هه‌ر چوار خولی ئاووهه‌واییدا، پشت ده‌به‌ستین به‌به‌کاره‌ینانی هاوکیشه‌ی چیپل (Chepil 1962)^(*) که له‌خشته‌ی (۳۷) دا خراوته‌پروو، ده‌بینین توانای با بۆ پ‌امالین ده‌گۆرپیت به‌گۆرانی خێراییی با وبری باران بارینی سالانه له ناوچه‌که‌دا، توانای پ‌امالینی بایی له مۆدی‌لی مامناوه‌ندی وشیدار (۱۹۸۴ - ۱۹۸۵) زۆر که‌مه، که به‌هاکه‌ی گه‌یشتۆته (۸,۸۹)، چونکه خێراییی با له‌و ساله‌دا (۲,۹/م/چرکه) بووه و بری باران بارین زۆر بووه که ده‌گاته (۵۱۱,۴ ملم) ونرخێ راسته‌قینه‌ی بارانی سالانه (۳۲,۵۶) بووه، به‌هه‌مان شیوه له مۆدی‌لی سارد ونیمچه‌ شیدار (۱۹۷۳-۱۹۷۴)، توانای پ‌امالینی با زۆر که‌م ده‌بیته‌وه که به‌هاکه‌ی ده‌گاته (۳,۶۴) و خێراییی با له‌و ساله‌دا (۱,۹۵/م/چرکه)

(*) هاوکیشه‌ی (Chepil) بۆ دیاری کردنی توانای پ‌امالینی با:

$$C = 100 \left(\frac{V^3}{(PE)^2} \right) / 2.9$$

C: توانای با له‌پ‌امالین

V: خێراییی با به‌میل / کاتژمێر

PE: به‌های راسته‌قینه‌ی باران بارینی سالانه به‌پیتی ئورنثویت، به‌م شیوه‌یه:

$$PE = 115 \left(\frac{P}{T - 10} \right)^{10/9}$$

PE: به‌های راسته‌قینه‌ی باران.

P: بری باران بارینی سالانه (ئینچ).

T: تیکرای پله‌ی گه‌رمی سالانه (فه‌ره‌نهایت).

ئه‌نجامه‌کان به‌م شیوه‌یه ده‌بیته:

به‌های هاوکیشه‌که پله‌ی پ‌امالین

۱۷ - ۰ پ‌امالینی بایی زۆرکه‌م

۳۵ - ۱۸ پ‌امالینی بایی که‌م

۷۱ - ۳۶ پ‌امالینی بایی مامناوه‌ند

۱۵۰ - ۷۲ پ‌امالینی بایی به‌هیز

۱۵۰ و زیاتر پ‌امالینی بایی زۆر به‌هیز

بروانه / W. S. Chepil, F. H. Siddoway, Dean V. Armbrust, Climatic Factor for estimating Wind Erodibility of Farm Fields, Journal of Soil and Water Conservation, Vol 17, No 4, 1962, pp.163-164.

يە وېرى بارانى (۴، ۴۱۱ مەم) و بەمەش نرخی راستەقېنەى باران بەرز دەبېتت كە دەگاتە (۰۵، ۲۸) ئەمەش لە توانای با بۆ پامالېن كەمدەكاتەو، دېسان لە مۆدېلې مامناوھند (۱۹۹۵ - ۱۹۹۶) توانای با بۆ پامالېن زۆر كەم بوو، كە بەھاكەى (۱۱، ۸۳) يە، بە ھۆى كەمى خېراىى با كە (۱، ۲/م/چركە) يە وزۆرى بېرى باران (۲، ۲۹۸ مەم) بەمەش نرخی راستەقېنەى باران گە يىشتۆتە (۱۷، ۳۸). لە مۆدېلې گەرم و نېمچە وشك (۱۹۹۸-۱۹۹۹) توانای پامالېنى باىى زۆر كەمبووھ و بەھاكەى دەگاتە (۲۹، ۱۴)، لە كاتېكدا خېراىى با لەو سالەدا (۱، ۴۵ م/چركە) و بېرى باران (۱۶۹ مەم) بووھ و نرخی راستەقېنەى باران (۹، ۰۸) بووھ، بەلام لە مۆدېلې گەرم و وشك (۲۰۰۷-۲۰۰۸) ھەك ئامازھەمان پېكرد، كەمترىن بېرى بارانى ھەبووھ (۷، ۸۹ مەم) و نرخی راستەقېنەى باران (۴، ۴۸) بەمەش توانای پامالېنى باىى زىاتر دەكات، كە بەھاكەى (۶۷، ۹۴)، ھەرچەندە لەو سالەدا خېراىى با (۷، ۱ م/چركە) بووھ دەتوانرېت بە پامالېنى باىى مامناوھند ھەژمار بكرېت، ئەمەش لەبەر ئەوھە يە كە كارىگەرى باران زۆر كەمبووھتەو، بەھۆى كەمى بېرى باران لەو سالەدا، ئەمەش جۆرېك لەوشكى كەش و وشكى خاك و كەمى پووھكى دروستكردووھ، كە رېگە خۆشكەر دەبېتت بۆ ئەوھى سەرھەراى ئەو خېراىيە كەمەى با، پامالېنى باىى مامناوھند بېت. كەواتە بە ھەمان شىوھى پامالېنى ئاوى، كارىگەرى پامالېنى بايىش لەسەر شىوھەكانى پووى زەوى ناوچەكە لە سالىكەوھ بۆ سالىكى تر و بەپېى ئەو مۆدېلە ئاۋوھە واپىانەى كە بەھۆى پاراپى ئاۋوھە و اوھ لە ناوچەكەدا دروستبوون جىاواز دەبېتت.

خشته‌ی (۳۷) توانای با بۆ رپامالین له ناوچه‌ی لیكۆلینه‌وه به‌پشت به‌ستن به‌مۆدیله‌کانی ناووه‌وا

توانای ناووه‌وایی له‌رپامالینی با (C)	به‌های راسته‌قینه‌ی باران (PE)	تیکرای پله‌ی گهرمی به‌فه‌ره‌نهایت (***) (T)	بری باران بارینی سالانه به‌ئینج (P) (**)	تیکرای خیرایی با به‌میل / کاتزمیر (V) (*)	مۆدیله‌ی ناووه‌وا
8.89	32.56	72.68	20.13	6.49	مامناوه‌ندی و شیدار (1984 - 1985)
3.64	28.05	67.64	16.19	4.36	سارد ونیمچه شیدار (1973 - 1974)
11.83	17.38	74.3	11.74	4.70	مامناوه‌ند (1995 - 1996)
14.29	9.08	75.38	6.65	3.24	گهرم ونیمچه وشك (1998 - 1999)
94.67	4.48	75.56	3.53	3.80	گهرم و وشك (2007 - 2008)

سه‌رچاوه / کاری توێژهر به‌پشت به‌ستن به‌داتای ناووه‌وایی ناوچه‌ی لیكۆلینه‌وه .

شیوه‌ی (۳۱) توانای با بۆ رپامالین له ناوچه‌ی لیكۆلینه‌وه به‌پشت به‌ستن به‌مۆدیله‌کانی ناووه‌وا

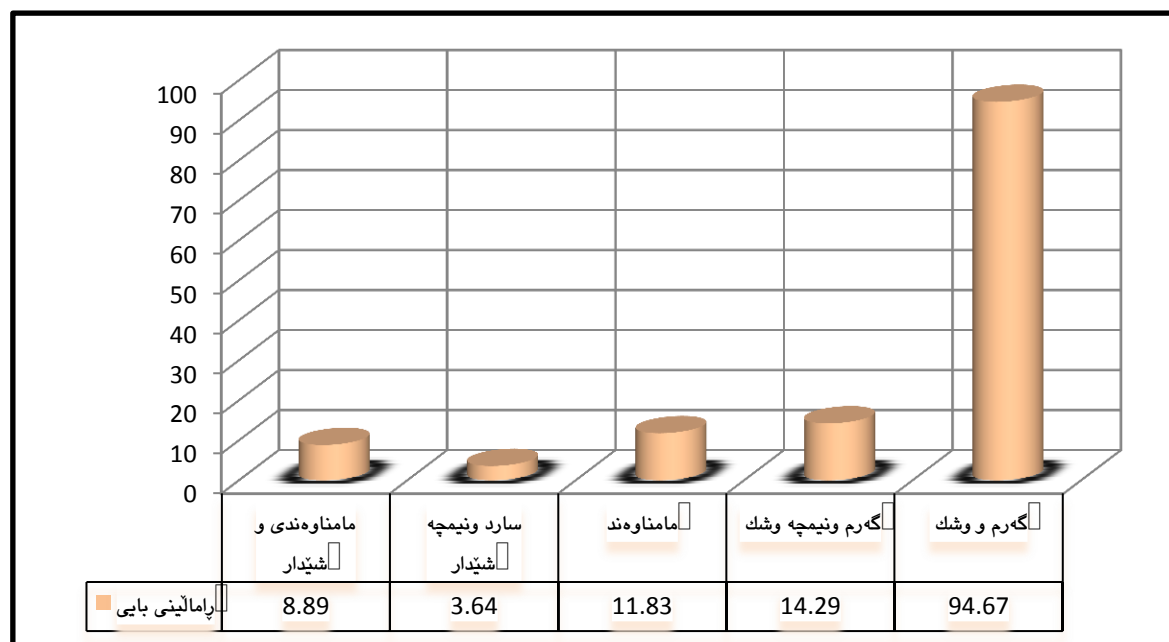

سه‌رچاوه / کاری توێژهر به‌پشت به‌ستن به‌خشته‌ی ژماره (۳۷).

(*) تیکرای خیرایی با به‌میل / کاتزمیر = تیکرای خیرایی با به (م / چرکه) $60 \times 60 \times 16.09 \div$

(**) ۱ ئینج = ۲۵,۴ ملم.

(***) ف = $1.8 \times$ س + 22 پروانه: علی ئەحمەد غانم، جوگرافیای ناووه‌وا، سه‌رچاوه‌ی پیشوو، ۷۰.

لێرده‌دا بۆمان دهرده‌که‌وێت که به‌گشتی کاربگه‌ری پامالینی ئاوی و بایی له‌سه‌ر شیوه‌کانی پووی زه‌وی ناوچه‌ی لیکۆلینه‌وه به‌ پێی ئه‌و پاراییه‌ی که له‌ئاووه‌واکه‌یدا بوونی هه‌یه جیاوازی ده‌بی‌ت، به‌لام ئه‌وه‌ی جیگای سه‌رنجه ئه‌وه‌یه، که تا ب‌ری باران زیاد بی‌ت قه‌باره و توانای پامالینی ئاوی زیاتر ده‌بی‌ت، له‌ به‌رانبه‌ردا توانای با بۆ پامالین که‌متر ده‌بی‌ته‌وه، هه‌روه‌ک له‌ شیکردنه‌وه‌کانی پێشتردا دهرکه‌وتوون.

باسی چواره‌م / کاربگه‌ری پارایی ناووه‌وایی له‌سه‌ر پووه‌کی سروشتی

ئاووه‌وا کاربگه‌ری بنه‌په‌تی له‌ دیاریکردنی تایبه‌تمه‌ندی کۆمه‌لگه‌ی پووه‌کیدا هه‌یه، جگه له‌ کاربگه‌ری په‌گه‌زه‌کانی ناووه‌وا به‌ تایبه‌ت شی (باران) و پله‌ی گه‌رمی له‌سه‌ر خاکی و ئاوی و کارلێکی کیمیایی که‌ فاکته‌ری سه‌ره‌کین له‌ گه‌شه‌کردنی پووه‌کدا⁽¹⁾، دابه‌شبوونی پووه‌کی سروشتی له‌سه‌ر پووی زه‌وی په‌یوه‌ندییه‌کی پاسته‌وخۆی به‌ جۆری ناووه‌واوه هه‌یه و هه‌ر گۆرپانکارییه‌ک له‌ بارودۆخی ناووه‌وای ناوچه‌یه‌ک پووبدات په‌نگدانه‌وه‌ی ده‌بی‌ت له‌ سه‌ر پووه‌کی سروشتی.

ئه‌و گۆرپانکارییه‌ ناووه‌واییانه‌ی که له‌سه‌رده‌مه جیۆلۆجییه‌ کۆنه‌کاندا پوویانداوه له‌ماوه‌ی به‌سته‌له‌کی و وشکی و شیداریدا، کاربگه‌ری دیاری له‌سه‌ر پووه‌کی سروشتی هه‌بووه، چونکه گۆرپانکاری له‌ پله‌ی گه‌رمی و باران و دیارده‌ ناووه‌واییه‌کانی تر، کاربگه‌ری ده‌کاته سه‌ر گه‌شه‌ی پووه‌که‌کان و چالاکی فسیۆلۆجییان له‌ کاتیکه‌وه بۆ کاتیکی تر، به‌پێی ئه‌و گۆرپانکارییه‌ی که له‌ په‌گه‌زه‌کانی ناووه‌وایدا پووده‌ده‌ن⁽²⁾، پارایی له‌ باران بارین ده‌بی‌ته‌وه‌ی گۆرپانکاری له‌ شیداری پووه‌که‌که و دواتر کارده‌کاته سه‌ر پامالینی خاکی و شوهره‌کات و پله‌ی ترشی‌تی و گۆرپانکارییه‌ فیزیایی و کیمیاییه‌کانی تری خاکی و پووه‌ک، له‌ هه‌مان کاتدا به‌رزبوونه‌وه و نزمبوونه‌وه‌ی پله‌ی گه‌رمی به‌ هه‌مان شیوه کاربگه‌ری ده‌کاته سه‌ر گه‌شه‌ی پووه‌که‌کان له‌ سالیکیه‌وه بۆ سالیکی تر⁽³⁾. بۆیه ناووه‌وا به‌ گرنه‌گرتین په‌گه‌زی ژینگه‌ی سروشتی داده‌نرێت که نه‌ک ته‌نها کارده‌کاته سه‌ر گه‌شه‌کردنی پووه‌کی سروشتی، به‌لکو کار له‌ دابه‌شبوونی جوگرافی پووه‌که‌کانیش ده‌کات و بلأوبوونه‌وه‌ی جۆره جیاوازه‌کانی پووه‌کی سروشتی به‌پێی جیاوازی ناووه‌وا ده‌بی‌ت له‌ شوینیکیه‌وه

(1) عبدالخالق صالح مه‌دی، عبدالوالمی أحمد الخلیوی، مصدر السابق، ص ۱۸.

(2) Jonathan Adams, Vegetation-Climate Interaction, Springer, Chichester, UK, 2007, p 55-57.

(3) Mohammad Ali, Climate Change Impacts on Plant Biomass Growth, Springer Science, New York, London, 2013, p.29.

بۆ شوینیکی تر، به لام هۆکاره ژینگه بیه کانی تری وه کو شیوه کانی پووی زهوی و تاییه تمه ندییه کانی خاک کاریگه ری لۆکالیان ده بیته له سه ری^(۱). هه روهك له به شی یه که مدا خراوه ته پوو، سی جۆری پوو هکی سروشتی له ناوچه ی لیكۆلینه وه هه یه، ئه وانیش گزۆگیای ستیپس و دارستان و پوو هکی لیوار پوو بار و چه مه کان، که به شیوه ی جیاواز دابه شبوون به پیی جیاوازی له بارودۆخی ناووهه وابه رزۆنزمی وده رامه تی ناو، وه ک بوونی دارستان له به شه کانی باکوری ناوچه که له سه ر زنجیره چیاکانی به مۆو خۆشک و له لیواری پوو بار و چه مه کاندای که په یوه ندییه کی راسته و خۆیان به بوونی ناوه وه له و چه م و پوو بارانه دا هه یه، ئه مه وجگه له جیاوازی شوینی ئه و پوو هکانه و په یوه ندییان به ناووهه و او، ده بینین جیاوازی کاتی ناووهه واش له سالیکه وه بۆ سالیکی تر کاریگه ری ده کاته سه ر گه شه کردنی ئه و پوو هکانه. بۆیه ده بینین جیاوازی له پوو به ری دارستان و پوو پۆشی پوو هکی به دیده کریتی له هه ر چوار خولی ناووهه واییدا، وه کو له وینه ی ناسمانی ناوچه که ده رکه وتوو و له خشته ی ژماره (۳۸) دا خراوه ته پوو، له خولی یه که م پوو به ری پوو پۆشی پوو هکی (۲، ۳، ۶۷۲) یه و پوو به ری دارستان (۲، ۳، ۶۰۷) له کۆی گشته ی پوو به ری ناوچه ی لیكۆلینه وه، له خولی دووه مدا پوو به ری پوو پۆشی پوو هکی (۳، ۴، ۴۰۲) و پوو به ری دارستان (۹، ۵۲۶، ۲) بووه، به لام له خولی سینه مدا پوو به ری هه رییه که له پوو پۆشی پوو هکی و دارستان بووه ته (۳، ۵۷۶، ۲) و (۲، ۵۰۰، ۲) دوا به دوا یه ک، له خولی چواره مدا پوو به ری پوو پۆشی پوو هکی له ناوچه ی لیكۆلینه وه (۲، ۵۷۹) بووه و پوو به ری دارستانیش بۆ (۴، ۴۸۵، ۲) دابه زیوه.

خشته ی (۳۸) پوو به ری دارستان و پوو پۆشی پوو هکی له ناوچه ی لیكۆلینه وه له هه ر چوار خولی ناووهه وایی

پوو پۆشی پوو هکی (کم ۲)	دارستان (کم ۲)	خول
672.3	607.2	خولی یه که م
402.3	526.9	خولی دووه م
576.3	500.2	خولی سینه م
579	485.4	خولی چواره م

سه رچاوه / کاری توێژه ر به پشت به ستن به وینه ی ناسمانی ناوچه ی لیكۆلینه وه و به پرۆگرامی (ERDAS 14).

⁽¹⁾ M. A. Zahran, Climate – Vegetation (Afro – Asian Mediterranean and Red Sea Coastal Lands), Edited by: F. Gilbert, Plant and Vegetation 4, Springer, Dordrecht Heidelberg, London, New York, 2010, p. 219.

ئه‌گه‌ر ئاستی قه‌زاکه له پووبه‌ری دارستان به پیی دارشته‌که‌ی هاسل (Hasel)^(*) دیاری بکه‌ین، ئه‌وا ده‌بینین به‌گشتی ناوچه‌ی لی‌کۆلینه‌وه هه‌ژاره له دارستان، هه‌رچه‌نده جیاوازی له نیوان پووبه‌ره‌که‌ی له خولیکه‌وه بۆ خولیکی تر به‌دیده‌کریت ، وه‌ک له خشته‌ی ژماره (۳۹) دا ده‌رده‌که‌ویت، له خولی یه‌که‌مدا (۱۹۷۰ - ۱۹۸۰) پیژه‌ی دارستان له قه‌زاکه ده‌گاته (۱۶٪) ی کۆی پووبه‌ری ناوچه‌که بووه، به‌لام له خولی دووه‌مدا (۱۹۸۱ - ۱۹۹۱) پیژه‌ی دارستان دابه‌زیوه و بووه‌ته (۱۳،۹٪) وله خولی سییهم وچواره‌مدا دیسان دابه‌زیوه بۆ (۱۳،۲٪) و (۱۲،۸٪).

خشته‌ی (۳۹) پووبه‌ر و پیژه‌ی دارستان له ناوچه‌ی لی‌کۆلینه‌وه له‌هه‌ر چوارخولی ناووه‌وایی

خول	پووبه‌ری دارستان (کم)	پیژه‌ی دارستان (٪)
خولی یه‌که‌م	607.2	16%
خولی دووه‌م	526.9	13.9%
خولی سییهم	500.2	13.2%
خولی چواره‌م	485.4	12.8%

سه‌رچاوه / کاری توێژه‌ر به‌پشت به‌ستن به‌وینه‌ی ئاسمانی ناوچه‌ی لی‌کۆلینه‌وه و به‌پروگرامی (ERDAS 14).

باسی پینجه‌م / کاریگه‌ری پارایی ناووه‌وایی له‌سه‌ر دیارده‌ی به‌بیابانبوون (التصحیر - Desertification)

ناووه‌وا و پارایی ناووه‌وایی، به‌تایبته له‌بری باران باریندا کاریگه‌رییه‌کی به‌رچاوی هه‌یه له وه‌لامدانه‌وه‌ی زه‌وی ناوچه وشک و نیمچه وشکه‌کان بۆ دیارده‌ی به‌بیابانبوون، ئه‌مه‌ش به‌هۆی ئه‌و تایبته‌مندییانه‌ی باران که له ناوچانه‌دا هه‌یه، له که‌می باران و پارایی له بره‌که‌ی له سالیکه‌وه بۆ سالیکی تر و وه‌رزیتی له‌باران باریندا، به‌جۆریک باران بارینی توند و له‌ناکاوه‌که هه‌ندیک جار له ناوچه‌ی لی‌کۆلینه‌وه رووده‌دات، زیانی زۆری ده‌بیته بۆ چینی سه‌ره‌وه‌ی خاک به‌تایبته خاکی

(*) زانا هاسل له‌سالێ (۱۹۷۱) پیژه‌ی دارستانی بۆ هه‌ر ولاتی که به‌م شیوه‌یه دارشته:

پیژه‌ی دارستان	ئاست
که‌مه‌تر له ۲۰٪	هه‌ژار
(۲۰ - ۴۰)٪	مامناوه‌ند
(۴۰ - ۶۰)٪	ده‌وله‌مه‌ند
(۶۰٪) زیاتر	زۆر ده‌وله‌مه‌ند

بروانه / کرێکار عه‌بدو‌للا حسین، کشتوکال و بیاری ۹۸۶ (هه‌سه‌نگاندن)، چاپخانه‌ی ره‌نج، سلیمانی، ۲۰۰۰، ل. ۰۱.

پووتەن و بېرپووهك^(١). بۆيە لە كاتى لىكۆلئىنەوہ لە دياردەى بە بيا بانبون لە ھەر ناوچە يە كدا دەبينىن دەبينىن ناووهەوا پۆلئىكى گرنكى لە دەر كەوتنى ئەم دياردە يە دا ھە يە، چونكە ناووهەوا و پاراپى ناووهەوايى كارىگەرى ھە يە لەسەر دەر كەوتنى ئەو دياردانەى كە دەبنە ھۆى بە بيا بانبون، لەوانە رامالئىنى ئاويى وبايى خاك و تىكچوونى پوو پۆشى پووہكى و كە مېوونەوہى دەر امەتى ئاو و دياردەى وشكى وبە خوئبوونى خاك، بەردەوامى و دووبارە بوونەوہى ئەم دياردانە دەبئتە ھۆى توندبوونى پلەى بە بيا بانبون تا دەگاتە بە بيا بانبونى تەواو. سەبارەت بە ناوچەى لىكۆلئىنەوہ ھەر وەك لە بەشى دووہمدا بە پوونى خراو تە پوو، پاراپى لە باران يە كئىكە لە سىماكانى بارانى ناوچە كە و پاراپى بارانى زۆر توندە، ئەمەش كارىگەرى لەسەر خىرا كردنى دياردە كانى بە بيا بانبون و دووبارە بوونەوہى دياردەى وشكى ھە يە كە سالانە دووبارە دەبئتەوہ، لەگەل ئەو ھشدا ناتوانىن بە وردى پئشبينى پوودانى وشكى بە كەين ھەر چەندە دياردە يە كى چاوە پوانكراوہ لە ناوچەى لىكۆلئىنەوہ كە لە خولى سىيەم و چوارەمدا زۆر ترين دووبارە بوونەوہى ھە بووہ بە شىوہ يە ك ئەو دوو خولە بە تىكرا نىمچە وشك بووہ، ماوہ و درىژى پوودانى وشكى لەسەر كەمى تىكراى بارانى سالانە و ناپئىكى بارانە كە وەستاوہ، جگە لەوہ پاراپى مانگانەش كارىگەرى ھە يە لەسەر دووبارە بوونەوہى دياردەى وشكى وشيدارى و پوودانى وشكى لە ناكاو لە كاتى نە بوون يان كەمى باران لە يە كئىك لە مانگە باراناوييە كانى سالدا، ئەمانەش كارىگەرى دياريان لەسەر توند كردنى دياردە كانى بە بيا بانبون لە ناوچەى لىكۆلئىنەوہ ھە يە.

ئەم دياردە يە لە نيوہى دووہمى سەدەى رابردووہ بوو تە جئى بايەخ پئدانى توئژەران، پروجرامى نە تەوہ يە كگرتوہ كان بۆ ژینگە (UNEP)^(*) لە كۆنگرەى جىھانى لە (نايرۆبى) لە سالى ١٩٧٧ پئناسەى بە بيا بانبون دەكات بەوہى (برىتيە لە دەستدانى تواناي بايؤلوجى خاك لە ناوچە يە كدا، كە دەبئتە ھۆى سەر ھەلدانى بارودۆخى بيا بانى لەو ناوچە يە دا)^(٢)، ھەر وەھا (القصاص) بەوہ پئناسەى كردووہ كە برىتيە لە (خراپوونى زەوى لە ناوچە وشك و نىمچە وشك و

^(١) عتاب يوسف كريم سريع اللهيبي، مشكلة التصحر في منطقة الفرات الاوسط واثارها البيئية باستخدام نظم معلومات الجغرافية (G.I.S)، رسالة ماجستير (غير منشورة)، جامعة الكوفة، كلية التربية للبنات، ٢٠٠٨، ص ٢٥-٢٩.

^(*) United Nation Environment Programme, برنامج الامم المتحدة للبيئة،

^(٢) محمد صبري محسوب، محمد ابراهيم ارباب، الأخطار والكوارث الطبيعية، الحدث والمواجهة المعالجة جغرافية، دار الفكر العربي، الطبعة الاولى، ١٩٩٨، ص ١٣٣.

خوار شىدارەكان لە ئەنجامى كۆمەلەك ھۆكار، لەوانە گۆرانكارى ناووهەوايى وچالاکى مەژۆن^(۱). لە كۆنگرەى نايروبى لەسالى (۱۹۹۷)دا بەبىابانبوون بۆ چوار جور پۆلئىنكراره، بەم شىوہە^(۲):

۱) بەبىابانبوونى لاواز (Slight Desertification)

– لەم جورەدا پارالمىنى ئاويى وبايى كارىگەرىيەكى سنوردارىان ھەيە ھەلگۆلەين و پارالمىنى كەم لە زەوييەكانى ناوچەكەدا دەردەكەويىت، زەوى شەپۆلاوى كەم دروستدەبيىت لە ئەنجامى ھەلگۆلەينى بايەوہ.

– خاك ۱۰٪ تواناي بەرھەمى لە دەستدەدات.

– پووپۆشى پووہكى زيانيكى كەمى بەردەكەويىت، بەلام توشى لەناوچوون نابيىت. واتە لەم پلەيەدا ژيانى بايولۆجى ژىنگە كارىگەر نابيىت بە بەبىابانبوون، ھەرچەندە تىكچوونىكى كەم لە خاك و پووپۆشى پووہكى دروست دەبيىت.

۲) بەبىابانبوونى مامناوہندى (Moderate Desertification)

– لە ئەنجامى پارالمىنى ئاويى وبايى ھەندىك كەندەر ھەلگۆلەين دروستدەبيىت، يان كەلەكەبووى ھەوايى دروستدەبيىت.

– خاك تواناي بەرھەمى بە رېژەى (۱۰٪ - ۵۰٪) لە دەستدەدات.

– زەوى توشى شۆرەكات دەبيىت و پەلەى خويى بچوك لە سەر پوووى زەوى ناوچەكە دەردەكەويىت. زيان بەپلەيەكى مامناوہندى لە پووپۆشى پووہك دەكەويىت.

۳) بەبىابانبوونى بەھىز (Severe Desertification)

– چالاکى پارالمىنى ئاويى وبايى زياد دەكات و دەبيىتە ھوى پارالمىنى زەوى ودروست بوونى كەندرى گەورەو كەلەكەبوونى نىشتوو لە ھەندىك شوينى تر.

– زيانيكى زۆر بەخاك دەگات وتواناي بەرھەمى بە رېژەى (۵۰٪) كەم دەبيىتەوہ.

– زۆربوونى بەخويبوونى خاك و بلاوبوونەوہى زياترى پەلەى خويى.

– زەوى ھەژار دەبيىت بە پووہكى سروشتى، و گژوگيا و دەوہنى ناپەسەند لە جيگاي گژوگيا و دەوہنە بە سوودەكان بۆ لەوہرگا بلاودەبيىتەوہ.

(۱) محمد عبدالفتاح القصاص، بەبىابانبوون، و. گۆران رشيد، چاپخانەى نارين، چاپى يەكەم، ۲۰۱۲، ۱۲ل.

(۲) محمد صبرى محسوب، محمد ابراهيم ارباب، الأخطار والكوارث الطبيعية، الحدث والمواجهة المعالجة جغرافية، مصدر السابق،

(Very Severe Desertification) بەبىبانىبونى زۆر بەھىز

- خاك توشى پامالنى توندى ئاويى وبايى دەبىتەو، بەجۆرىك زۆر لە چىنەكانى خاك لە ناودەچن و تاوېرە بنەرەتتەيەكان دەردەكەون، كەندىرى زۆرىش دروستدەبىت .
- دروستبونى تەپۆلكەى لماوى زۆر چالاک دەبىت.
- رېژەى خوئ لەناو خاكدا زياد دەكات وتواناى ئاوپېدارپۇشتنى نامىنىت و دەبىتە ھۆى لە ناوچوونى تواناى بەرھەم و لە ئەنجامدا دەگۆرپت بۆ خاككى نەزۆك .
- پلەى تىكچونى پووهكى سروشتى پوو لەزىادبوونە، بەجۆرىك ژىنگە بەتال دەبىت تارادەيەكى زۆر لە پووهكى سروشتى .

ئەم قۇناغە مەترسىدارترىن جۆرى بەبىبانىبونە، زەوى ناوچەكە دەگۆرپت بۆ بىبانى تەواو، سوود لىوەرگرتنى نائابوورىانەيە و ئاستەم دەبىت بتوانرىت بە ئاسانى تواناى بايۆلوجى بۆ بگىردىتەو .

پلەى مەترسىدارى بەبىبانىبون

مەبەست لە پلەى مەترسىدارى بەبىبانىبون، پلەى خىرايى پوودانى بەبىبانىبونە، ئەم پلەيش لەلايەكەو بەپىي ھەستىارى ژىنگەى سروشتى فشىل بۆ بەبىبانىبون ديارىدەكرىت، لەلايەكى ترىشەو بە چالاكى مرؤف و ئاژەل لەسەر سەرچاوەكانى ژىنگە . بەپىي نەخشەى نەتەوہيەكگرتوہكان پلەى مەترسىدارى بەبىبانىبون بۆ سى پلە دابەشەكرىت^(۱) :

(۱) پلەى مەترسىدارى مامناوہندى (مەترسىدارى مامناوہند)

لەم پلەيەدا گۆران يان تىكچونى ژىنگەيى تارادەيەك لەسەر خۆيە، بەھۆى بەھىزى سىستىمى ئىكۆلوجى لەم پلەيەدا و بەرگەگرتنى بەرانبەر ئاووهەوا، كە تواناى بەرگەگرتنى زىاترى ھەيە، سەرەراى سنوردارى چالاكى مرؤف، چارەسەر كرتنى دياردەكە و رېگرتن لە تەشەنە كرتنى لەم پلەيەدا لەدو پلەكەى تر ئاسانترە .

^(۱) عتاب يوسف كريم سريع اللهيبي، مصدر السابق، ص ۱۷ .

٢) پله‌ی مه‌ترسیداری به‌رز (مه‌ترسیدار)

پله‌یه‌کی ناوه‌ندییه له نێوان پله‌ی مه‌ترسیداری مامناوه‌ندی و زۆر به‌رزدا، که له ماوه‌یه‌کی که‌مدا تیکچوون له هاوسه‌نگی ژینگه دروسته‌بیته، به‌هۆی زۆربوونی فشار له‌سه‌ری و بارودۆخی ژینگه‌یی سه‌خت سه‌ره‌له‌ده‌ات.

٣) پله‌ی مه‌ترسیداری زۆر به‌رز (زۆر مه‌ترسیدار)

له‌م پله‌یه‌دا ژینگه له‌به‌رده‌م مه‌ترسی به‌بیابانبوونی زۆر خێرادایه، به‌جۆریک سیسته‌می ئیکۆلۆجی زۆر فشه‌له‌ و له‌ ماوه‌یه‌کی که‌مدا تیکچوونی خێرا له‌ پیکهاته‌ی ژینگه‌ی سروشتی دروست ده‌بیته.

دیارده‌کانی به‌بیابانبوون له‌ ناوچه‌ی لیکۆلینه‌وه‌دا

یه‌که‌م/ رامالینی خاک (تعریة التربة - Soil Erosion)

رامالینی خاک یه‌کیکه له‌ دیارده‌کانی به‌بیابانبوون، که ده‌بیته هۆی تیکدانی تایبه‌تمه‌ندی خاک، به‌ شیوه‌یه‌کی گشتی به‌ واتای له‌ ناوچه‌ی خاک دیت به‌هۆی ئاو و بیاوه، که یه‌کیکه له‌ هۆکاره‌کانی پیکه‌ینانی خاک. کاریگه‌رییه‌که‌شی هه‌روه‌ک پێشتر باسمانکرد، یان داخووران و تیکدانی خاکه یان بونیادنان و به‌رزکردنه‌وه‌یه‌تی، ئەمه‌ش به‌ پێی توانای خاک بۆ رامالین (Erodibility) و کاریگه‌ری ئاوه‌وه‌^(١). گرنگیدان به‌رامالین له‌ دیارده‌ی به‌بیابانبووندا به‌هۆی قوڵی کاریگه‌رییه‌که‌یه‌تی له‌سه‌ر خاک، که بوونه‌وه‌ریکی زیندوو و سه‌رچاوه‌ی سه‌ره‌کی ژیا‌نی پوهه‌که و مرۆف خۆراک و پێویستی خۆی لیدابین ده‌کات، ئەو خاکه‌ی که به‌ماوه‌یه‌کی که‌م به‌هۆی رامالینه‌وه له‌ ناوده‌چیت سالانیکی زۆری ده‌وێت تا‌کو دووباره به‌و تایبه‌تمه‌ندیانه‌ی که پێشتر هه‌ببووه دروست ببیته‌وه، چونکه رامالینی (سم) له‌ خاک ماوه‌ی (٣٠٠ تا ١٠٠٠ سال)ی پێویست ده‌بیته بۆ قه‌ره‌بووکردنه‌وه‌ی، ئەویش له‌ ژێر بارودۆخی پوو‌پۆشی پوهه‌کی هاوسه‌نگدا^(٢). ئەمه‌ش مه‌ودای کاریگه‌ری رامالین و قورسی قه‌ره‌بوو بوونه‌وه‌ی خاکی رامالراو ده‌رده‌خات، که کاریگه‌ری دیاری له‌سه‌ر به‌بیابانبوون هه‌یه.

^(١) جمیل طارش‌العلي، دراسة مظاهر التصحر باستخدام تقنية استشعار عن بعد في محافظة المثنى، أطروحة دكتوراه (غير منشورة)، جامعة البصرة، كلية الزراعة، ٢٠٠٨، ص ١٣.

^(٢) علي مخلف سبع نهار الربيعي، التصحر في محافظة الانبار وأثره في الأراضي الزراعية، أطروحة دكتوراه (غير منشورة)، جامعة بغداد، كلية التربية أبن رشد، ٢٠٠٢، ص ١٧٩.

پاماللىنى بايى دادەنرئىت بە يەككىك لە دياردەكانى بەبىابانبوون لە ناوچە وشك و نىمچە وشكەكاندا، كە پووبەپووى خاك دەبىتتەۋە ۋەكو دەرامەتتىكى سىروشتى گىرنگ، ۋا دەكات چىنى سەرەۋەى خاك كە دەۋلەمەندە بە مادەى ئەندامى پاماللىت ۋەئەمەش پىۋىستى بە ھەزاران سال دەبىت بۆ دووبارە دروست بوونەۋەى، چالاكى مرؤف ۋەۋەپاندنى بىسەرپەرشت ھۆكارى يارمەتيدەرن لە پال ھۆكارە سىروشتىيەكان و پاراپىس ئاۋوھەۋايسى بۆ زيادكردنى توندى پاماللىنى بايى لە ناوچەى لىكۆلئىنەۋەدا^(۱). بەھەمان شىۋە پاماللىنى ئاۋىيى كارىگەرى ژىنگەيى ۋەئابوورى لەسەر ۋلات جىدەھىلئىت، كە دەبىتتەھۆى دابەزىنى تۋاناي بەرھەمى خاك بەپىي توندى پاماللىنەكە ۋەئەۋەش دەبىتتەھۆى كەمكردنەۋەى پىژەى مادەى ئەندامى و پىكھاتەى قورپىنى خاك ۋەكەمكردنەۋەى قولى رەگى پوۋەكەكان، سەرەپاي كەمكردنەۋەى خۆراكى پىۋىست لە خاكەۋە بۆ گەشەكردنى پوۋەكەكان، سەرئەنجام دياردەكانى پاماللىن لەۋ ناوچەيەدا زياتر دەكات^(۲)، سەبارەت بە پاماللىن لە ناوچەى لىكۆلئىنەۋە جىاۋازى لە بەرزونزىمى و لىژى و جىاۋازى لە ئاۋوھەۋايسى ناوچەكە ۋاىكردوۋە ھەردوۋ جۆرى پاماللىنى ئاۋىيى ۋىبايى تىيدا بوونى ھەبىت، بەلام ھەريەكەيان بە پلەى جىاۋاز بە پىي شوپن (نەخشەى ۱۲). ۋەك پىشتر خراۋەتەپوۋ، ھەرسى جۆرى پاماللىنى تۋىژالى و جۆگەلەيى و كەندى لى دروستبوۋە، كە توندى كارىگەرىيەكەى بەپىي جىاۋازى لە بەرزونزىمى و لىژى دەگورپىت.

خشتەى (۴۰) پۆلئىن كردنى لىژى زەۋى و ئاستى بەرزونزىمى بەپىي پۆلئىنكارى (Zingg 1940) لە ناوچەى لىكۆلئىنەۋە

پىژەى سەدى. %	پووبەر/كم ^۲	پۆلئىنى پووى زەۋى	پلەى لىژى	شىۋەى بەرزونزىمى	جۆر
50.2	1905.8	دەشتايى	1.9 <	پووتەخت	1
41	1551.6	دەشتى پامالراۋ	2 - 7.9	شەپۇلاۋى كەم	2
5.5	209.2	گردى نزم	8 - 15.9	شەپۇلاۋى	3
2.2	84	گردى بەرز	16 - 29.9	لىكچىراۋ	4
1	38.4	شاخ	> 30	لىكچىراۋى زۆر	5
100%	3789				كۆى گشتى

سەرچاۋە / كارى تۋىژەر لەرىگەى بەكارھىتئانى پىرؤگرامى (Arc Map) بەپشت بەستن بە:

R.P.C Morgan, Soil Erosion & Conservation, Blackwell publishing company, Third edition, 2005, p.120.

^(۱) عبدالأمير عباس الحيايى، صالح حسن علي، التحليل المكاني لمظاهر التصحر في محافظة ديالى باستخدام G.I.S ، مجلة جامعة كەرميان، العدد ۵، ۲۰۱۴، ص ۲۵۱.

^(۲) عبدالله سالم المالكي، التعرية المائية للتربة كمظهر من مظاهر التصحر في المنطقة الجبلية وشبة الجبلية من العراق، مجلة ابحاث ميسان، المجلد الثاني، العدد الثالث، ۲۰۰۶، ص ۱۱۱.

نه‌خشه‌ی (١٢) پله‌ی لیژی زه‌وی له‌ناوچه‌ی لیكۆلینه‌وه‌ به‌ پێی پۆلینی (Zingg 1940)

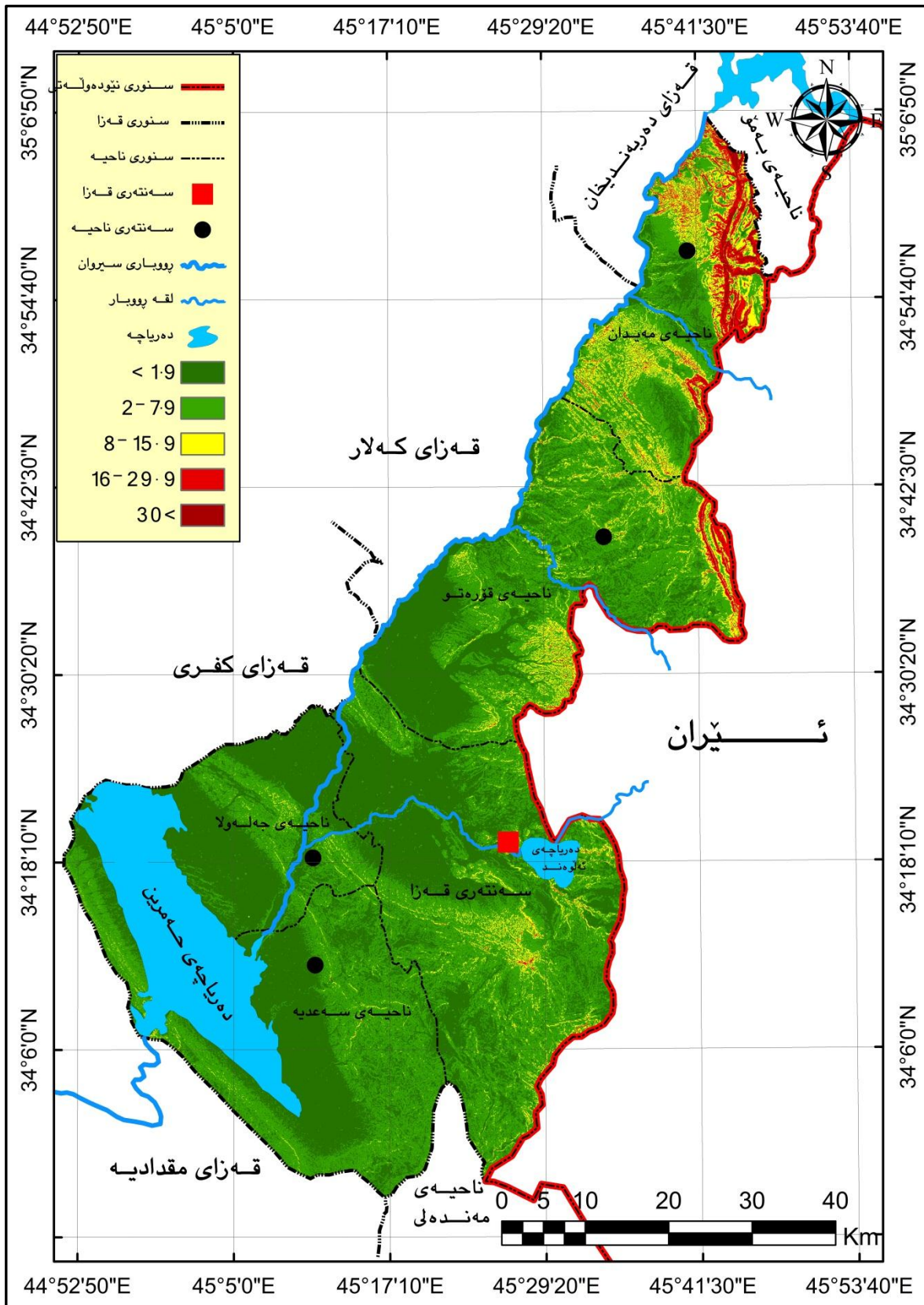

سه‌رچاوه‌/ کاری توێژه‌ر له‌رێگه‌ی به‌کارهێنانی پرۆگرامی (Arc Map)، به‌پشت به‌ستن به‌فایلی مۆدیلی به‌رزونزمی (DEM-30m).

لەخشتەى ژمارە(٤٠) ونەخشەى ژمارە (١٢)دا بۆمان دەردەكەوئیت، جىاوازییەكى زۆر لەپلەى لیژی ناوچەى لیكۆلینەو دا بەدیدهكرییت، بەجۆریك له بەشەكانى باشورو باشورى پۆژئاوا بەزەوى پروتەخت و پلەى لیژی كەمەو دەستپیدەكات، كەبەپیی پۆلینكاری (Zingg 1940) ئەو ناوچانەى پلەى لیژی له (١،٩) پلە كەمترە بەناوچەى دەشتایى دادەنرییت، ئەو ناوچانەى ئەم پلەى لیژیان هەیه لەناوچەى لیكۆلینەو پووبەرەكەى (٢كم١٩٠٥،٨) بەرپژەى (٣،٥٠٪) لەكۆى گشتى پووبەرى ناوچەكە، هەرەها پووبەرى (٦،١٥٥١،٢كم) بەرپژەى (٤١٪) پووبەرى ناوچەكە پلەى لیژی لەنیوان (٢-٧،٩) پلەیه بە زەوى شەپۆلاوى كەم دادەنریین (دەشتى پامالراو)، پووبەرى (٢كم٢٠٩،٢) ناوچەكە بەرپژەى (٥،٥٪) پلەى لیژی لەنیوان (٨-١٥،٩) پلەیه بەزەوى شەپۆلاوى (گردى نزم) دادەنرییت، هەرەها پووبەرى (٨٤كم) لەناوچەكە بەرپژەى (٢،٢٪) پلەى لیژی لەنیوان (١٦-٢٩،٩) پلەیه و بەزەوى لیكچراو (گردى بەرز) دادەنرییت، بەلام كەمترین پووبەرى ناوچەى لیكۆلینەو پلەى لیژی لەسەروى (٣٠) پلەو هیه بەشیکى كەمى ناوچەكانى باكور و باكورى پۆژهلەت بە پووبەرى (٤،٣٨كم) و بەرپژەى (١٪) دەگریتەو، بەناوچەى لیكچراوى زۆر (شاخ) دادەنرییت.

ئەم جىاوازییە لەپلەى لیژی زەوى ناوچەى لیكۆلینەو، شانبەشانى جىاوازی له رەگەزەكانى ناووهەوا بەتایبەت جىاوازی شوینی لەبى باران بارین و پووپۆشى پووهكى و جۆرى خاك، واىكردوو جىاوازی شوینی له كردارى پامالینى ئاوى بەپیی پلەى لیژی دروست ببییت، بڕوانە نەخشەى ژمارە (١٣) و خشتەى ژمارە (٤١)، بەپێچەوانەو پامالینى باى له ناوچە نزمەكانى باشور و باشورى پۆژئاوا زياترە وەك لەناوچەكانى باكور و باكورى پۆژهلەت، ئەویش بەهۆى كەمى بى باران بارین و نەبوونى رېگى سروشتى وەكو بەرزونزى، كەمى پووپۆشى پووهكى و فشهلى رېژەى خاك. كردارى پامالینى باى له هەرىمە جىاوازهكانى وەك (دارستان وگژوگىاى ستیپس وىبايان) جىاوازه، بە جۆرىك پامالین له ناوچەى دارستانەكان كەمترین رېژەى هەیه دەكاتە (٠،٠٢ - ٠،١ تەن/هكتار)، وگژوگىاى ستیپس رېژەكەى دەكاتە (٠،٢ - ٠،١ تەن/هكتار) و دوابەدواى ئەوانە هەرىمى بىابانى رېژەكەى زۆر بەرزە (٠،٥ - ١ تەن/هكتار)^(١). كەواتە بەشەكانى باكور وباكورى پۆژهلەتى ناوچەى لیكۆلینەو كەمترین پادەى پامالینى باى كاری تیدەكات، بەهۆى بوونى دارستانەكانەو كە زۆربەى چرى دارستانەكان لەو بەشەى قەزاكەدان، بەلام ناوچەكانى باشور و باشورى پۆژئاوا كە پووهكەكانى بە زۆرى گژوگىاى ستیپسە كردارى پامالینى باى تیدا زاترە.

^(١) محمد رضوان خولى، التصحر في الوطن العربي، مركز دراسات الوحدة العربية، الطبعة الثانية، بيروت، ١٩٩٠، ص٧٩.

نه خشی (۱۳) جیاوازی کاربگه ری نیژی له سهه رامائینی ناویی به پیی (Zingg 1940) له ناوچه ی لیکۆئینه وه

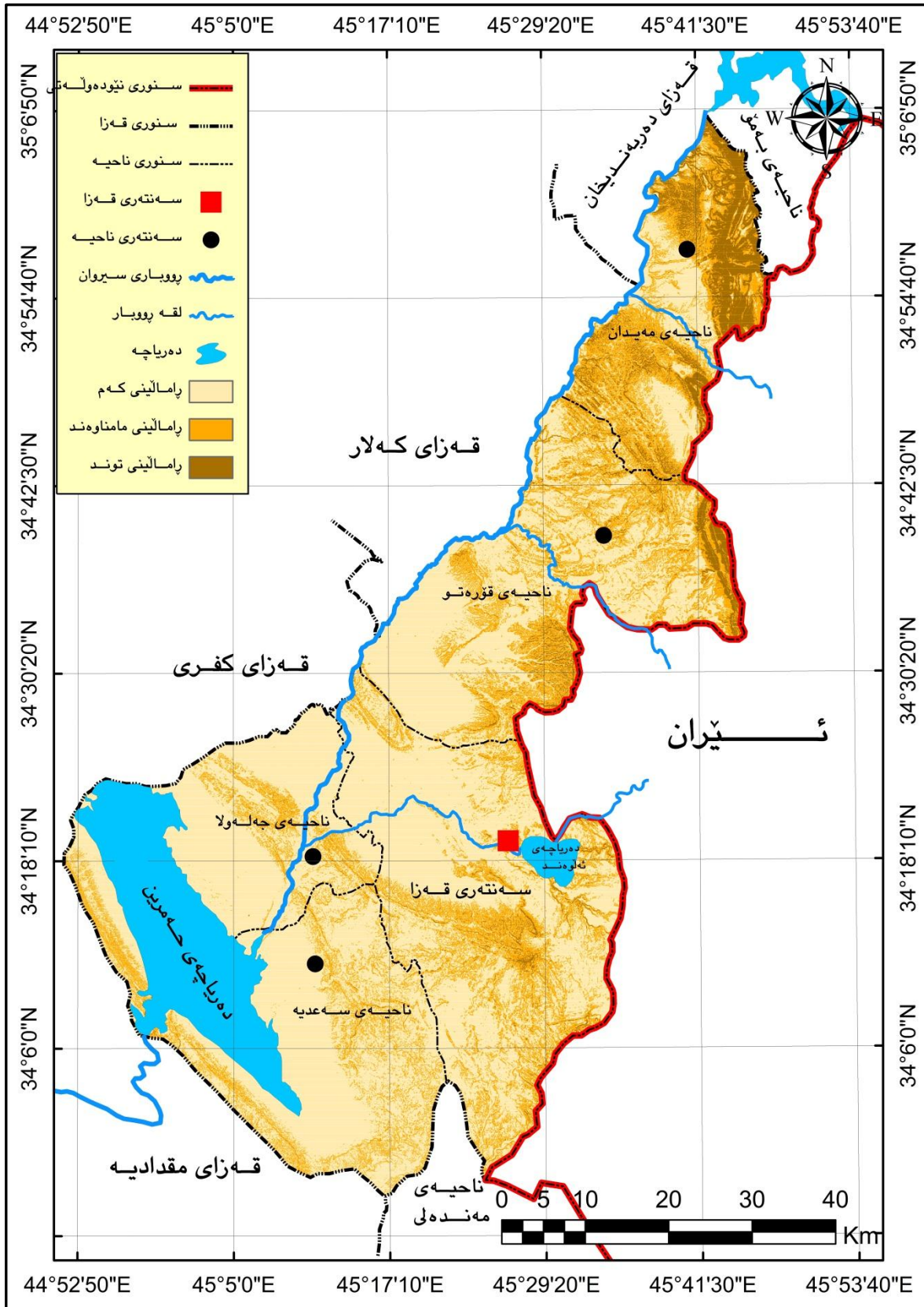

سه رچاوه / کاری توێژه ره لریگه ی به کارهیتانی پروگرامی (Arc Map)، به پشت به ستن به فایل ی مۆدیلی به رزومزی (DEM-30m).

خشتەن (٤١) پۆلنکردن پشتنەن پامالینن ئاوی لەسەر بنەمان لێژن بەپێن (Zingg 1940)
لەناوچەن لیکۆلینەو

پشتنەن پامالین	پووبەر (کم)	پێژەن (%)
پشتنەن پامالینن کەم	2782.2	73.4
پشتنەن پامالینن مامناوهند	836	22.1
پشتنەن پامالینن توند	170.8	4.5
کۆن گشتن	3789	100%

سەرچاو / کارن توێژەر لەرێگەن بەکارهینانن پڕۆگرامن (Arc Map)، بەپشت بەستن بە بەفایلن مۆدیللن بەرزونمن (DEM-30m)، بەیەکەن لێژن.

دووهم / تیکچوونن پووپۆشن پووہکن (تەهور غطاء النباتي - Degradation of Vegetative Cover)

پووہکەکانن ژینگە وشک و نیمچە وشکەکان، بە شینوہن کۆمەللن بچوک بچوک دار ودرەخت دەردەکەون، ئەمەش لە بارودۆخن جیگیربوون و پراھاتن لە گەل ژینگەکەیاندا دەبیت، بەلام بە ھۆن گۆرانکاری لە بارودۆخن سەروشتن ژینگە وچالاکن مرقەوہ توشن تیکچوون دەبن^(١)، و جیاوازن ئاووہوا لە ھەریم کوردستاندا، بە گشتن و لە ناوچە گەرم و نیمچە وشکەکان کاربەرەن لە سەر کەمبوونوہن پووہکن سەروشتن دەبیت، ئەمەش دەبیتەھۆن زیادبوونن ھەلکردنن بای خیرا و ناوچەکە پووبەروون دیاردەن بەبیابانبوون دەبیتەوہ، بە تاییەت لە بەشەکانن باشور و باشورن پۆژئاوای ھەریم و لە چوارچێوہیدا ناوچەن لیکۆلینەوہ، ئەمە جگە لە گۆرینن شوینن جوگرافن ھەندیک لە پووہکەکان و لە ناوچوونن ھەندیک پووہک و دەرکەوتنن ھەندیک جۆرن تر^(٢). بەگشتن پووہکن سەروشتن ناوچەن لیکۆلینەوہ لە دارستان و گزووگیا پیکدیت، ئەمەش بە پینن پاریس ئاووہوایی و لەھەر خولیکدا جیاواز دەبیت، بە شیکردنەوہن وینەن ئاسمانن ناوچەن لیکۆلینەوہ ھەرەک پینتر خراوہتەپوو بۆمان دەردەکەوین پووبەرن دارستان و پووپۆشن پووہکن بەردەوام

^(١) جمیل طارش العلی، مصدر السابق، ص ١٢.

^(٢) نازاد محەمەد ئەمین نەقشەبەندن، گەرمبوونن گۆن زوون و کاربەرەنی لەسەر ھەریم کوردستانن عیراق، سەرچاوہن پینشو،

بووھ لەكەمبۇونەۋە لەخولى يەكەم تا چوارەم، بەجۆرىك پووبەرى دارستان لە (۲، ۶۰۷ كم) لە خولى يەكەم دابەزىوھ بۆ (۴، ۴۸۵ كم) لەخولى چوارەمدا، لەھەمان كاتدا پووبەرى پووپۆشى پووەكى لە (۳، ۶۷۲ كم) لەخولى يەكەمدا دابەزىوھ بۆ (۹، ۵۷۹ كم) لەخولى چوارەمدا، بەمەش كەمبۇونى پووەكى سروشتى بەگشتى، ۋەكو يەككە لەدىاردەكانى بەبىبابانبون لەناوچەى لىكۆلئىنەۋە خول بەخول زىادىكردوۋە. (خشتەى ۴۲ و شىۋەكانى ۳۲، ۳۳، ۳۴، ۳۵).

ئەۋەى جىگەى سەرنجە ئەۋەيە، كە بە تەنھا ئاۋوھەۋا و پارايسى ئاۋوھەۋايسى بەرپرس نىيە لە كەم و نۆرېۋونى پېژەى دارستان و پووپۆشى پووەكى لەناوچەكەدا، بەلكو ھۆكارى مړۆى ۋەكو بېرېنەۋەى دارستان و سوتاندنى لەكاتى جەنگەكاندا ۋەۋەپاندنى بېسەرپەرشت يارمەتيدەر دەبىت لە كەمبۇونەۋەى پووبەرى پووەكە سروشتىيەكانى ناوچەكە، يان پاراستنى دارستان لە ھەندىك شوپن و ايكردوۋە پووەكەكان كەمتر توشى لەناوچوون بېنەۋە.

خشتەى (۴۲) پۆلئىكردنى پووى زەوى ناوچەى لىكۆلئىنەۋە (كم ۲) لەھەرچوار خولى ئاۋوھەۋايدا

خولى	پووبەرى ئاۋى	پووپۆشى پووەكى	دارستان	زەوى پووتەن	زەوى بەردەلانى	پووى لمين و خويين	كۆى گشتى
خولى يەكەم	73.1	672.3	607.2	562.3	1050.1	824	3789
خولى دووھم	531.1	402.3	526.9	482.8	1001.6	844.3	
خولى سېيەم	204.5	576.3	500.2	518.4	1132.9	856.7	
خولى چوارەم	235.8	579	485.4	552	1044	892.8	

سەرچاۋە / كارى تويژەر بەپشت بەستن بەۋىنەى ئاسمانى ناوچەى لىكۆلئىنەۋە و بەپروگرامى (ERDAS 14).

شېوه‌ی (۲۲) پۆلینکردنی رووی زهوی ناوچه‌ی لیکۆلینه‌وه له‌خولی ناووه‌وایی یه‌که‌مدا (۱۹۷۰-۱۹۸۰)

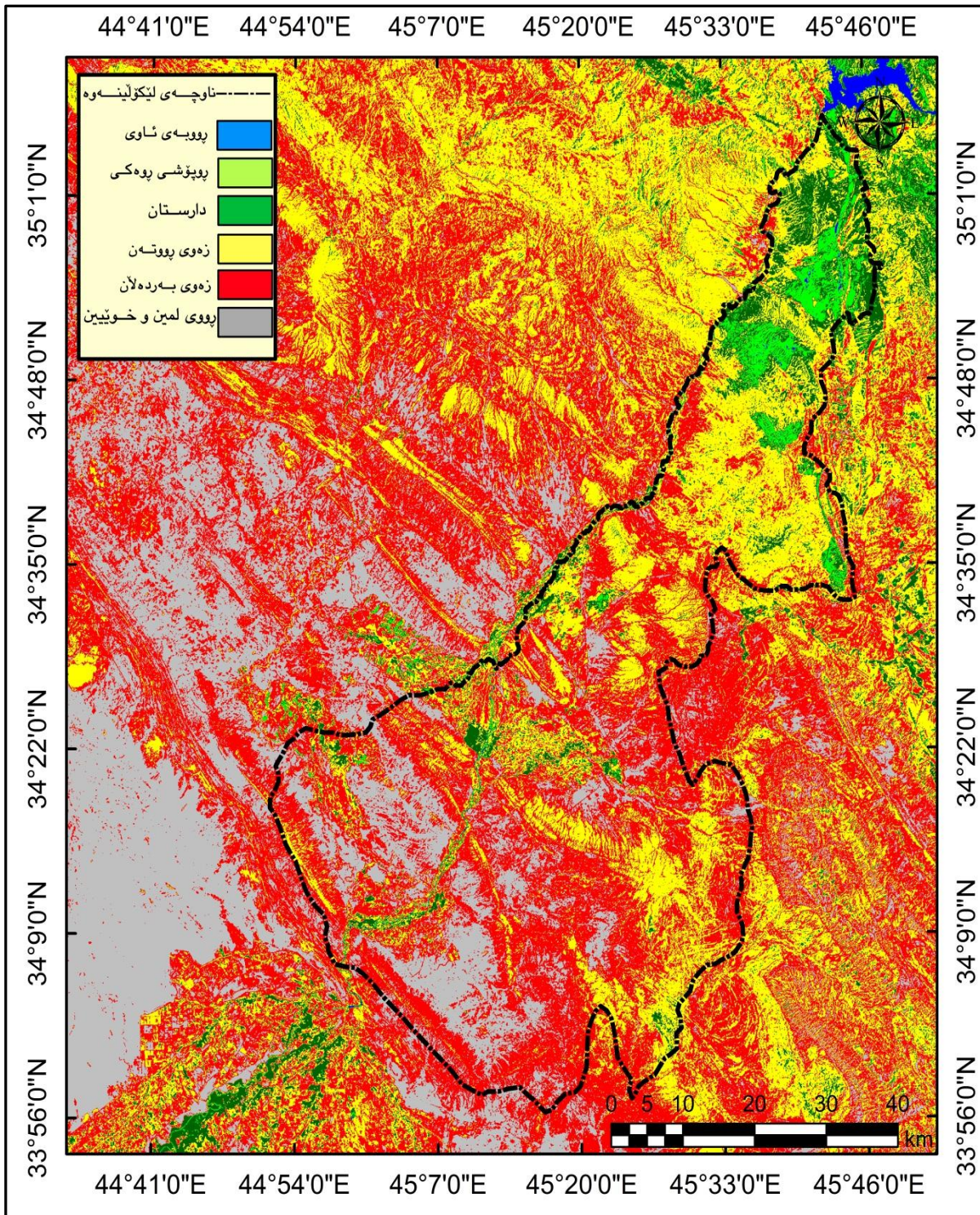

سه‌رچاوه / کاری توێژه‌ر له‌پێگه‌ی:

- وه‌رگرتنی وینه‌ی ئاسمانی (Land sat ETM , MSS, TM) و (Global land survey) ی ناوچه‌ی لیکۆلینه‌وه .

- (ERDAS 14) بۆ پڕۆسه‌ی چاره‌سه‌رکردنی وینه‌ی ئاسمانیه‌کان .

شیوه‌ی (۳۳) پۆلینکردنی رووی زه‌وی ناوچه‌ی لیکۆلینه‌وه له‌خوێ ناووه‌وایی دووه‌مدا (۱۹۸۱-۱۹۹۱)

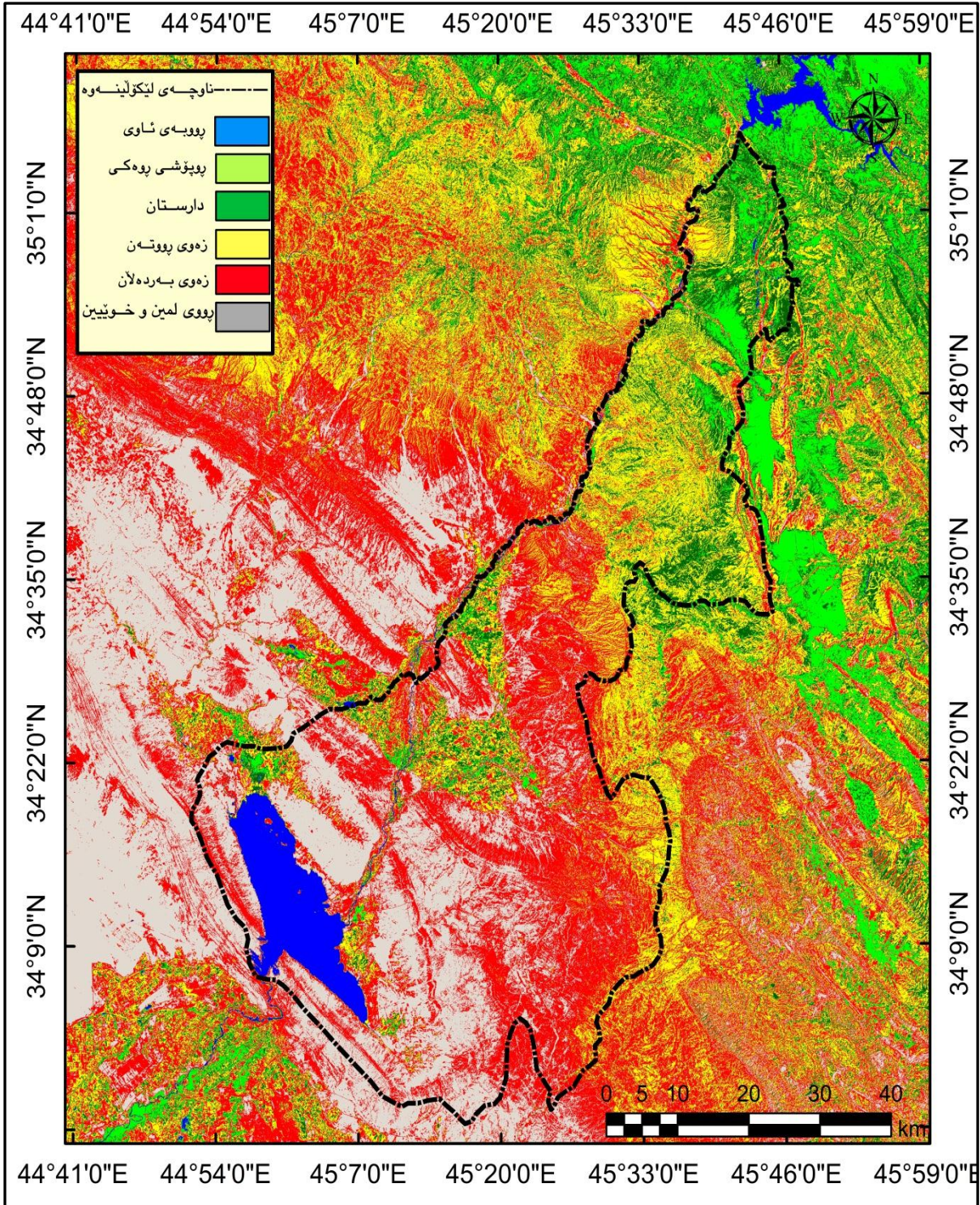

سه‌رچاوه / کاری توێژه‌ر له‌رێگه‌ی:

- وه‌رگرتنی وینه‌ی ئاسمانی (Land sat ETM , MSS, TM) و (Global land survey) ی ناوچه‌ی لیکۆلینه‌وه .

- (ERDAS 14) بۆ پڕۆسه‌ی چاره‌سه‌رکردنی وینه‌ی ئاسمانیه‌کان.

شیوه‌ی (۳۴) پۆلینکردنی رووی زهوی ناوچه‌ی لیکۆلینه‌وه له‌خولی ناووه‌وایی سییه‌مدا (۱۹۹۲-۲۰۰۲)

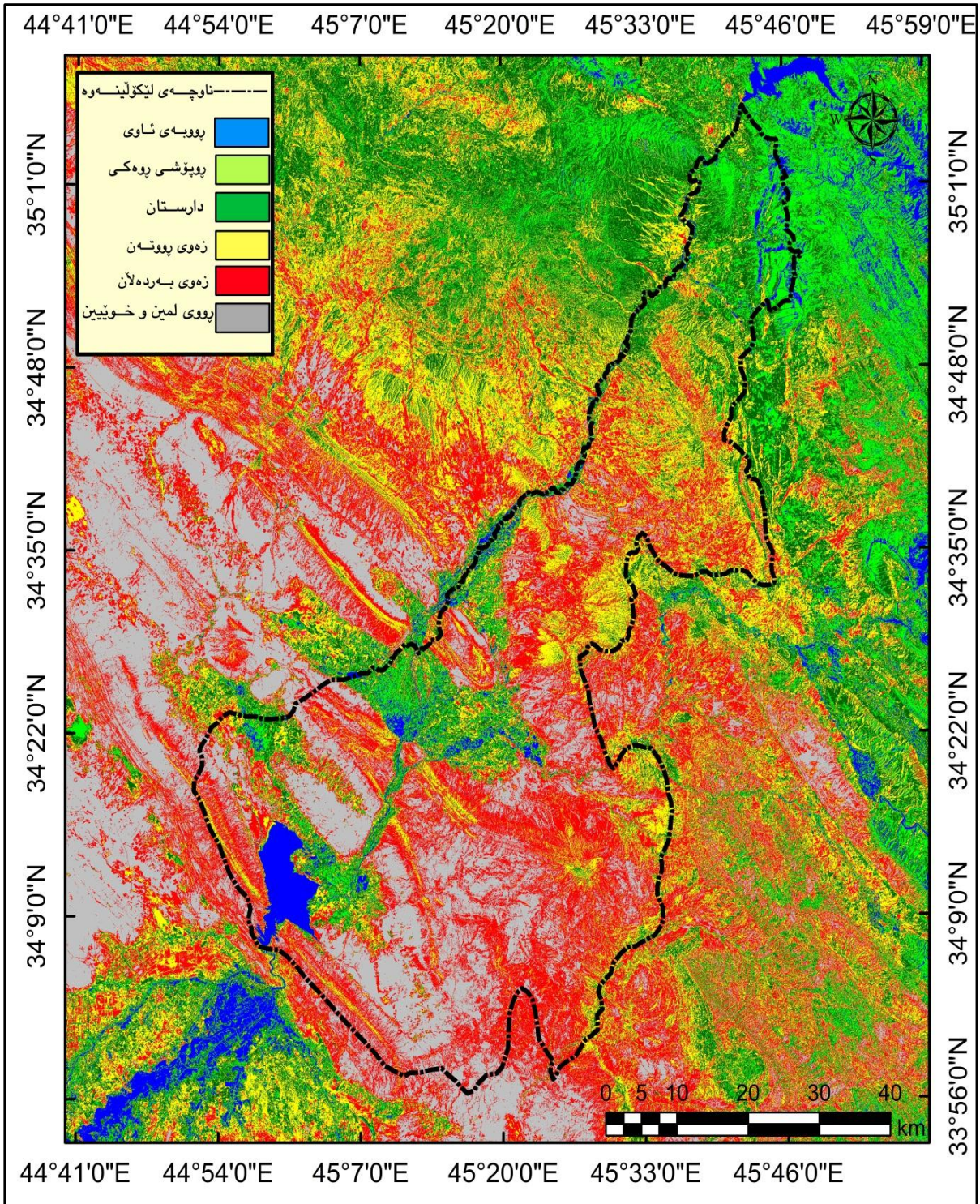

سه‌رچاوه / کاری توێژه‌ر له‌رینگه‌ی:

- وه‌رگرتنی وینه‌ی ئاسمانی (Land sat ETM , MSS, TM) و (Global land survey) ی ناوچه‌ی لیکۆلینه‌وه .

- (ERDAS 14) بۆ پرۆسه‌ی چاره‌سه‌رکردنی وینه‌ی ئاسمانیه‌کان.

شېۋەى (۳۵) پۆلېنكردنى رووى زەوى ناوچەى لېكۆلېنەوہ لە خوئى ناووهەوايى چوارەمدا (۲۰۰۳-۲۰۱۳)

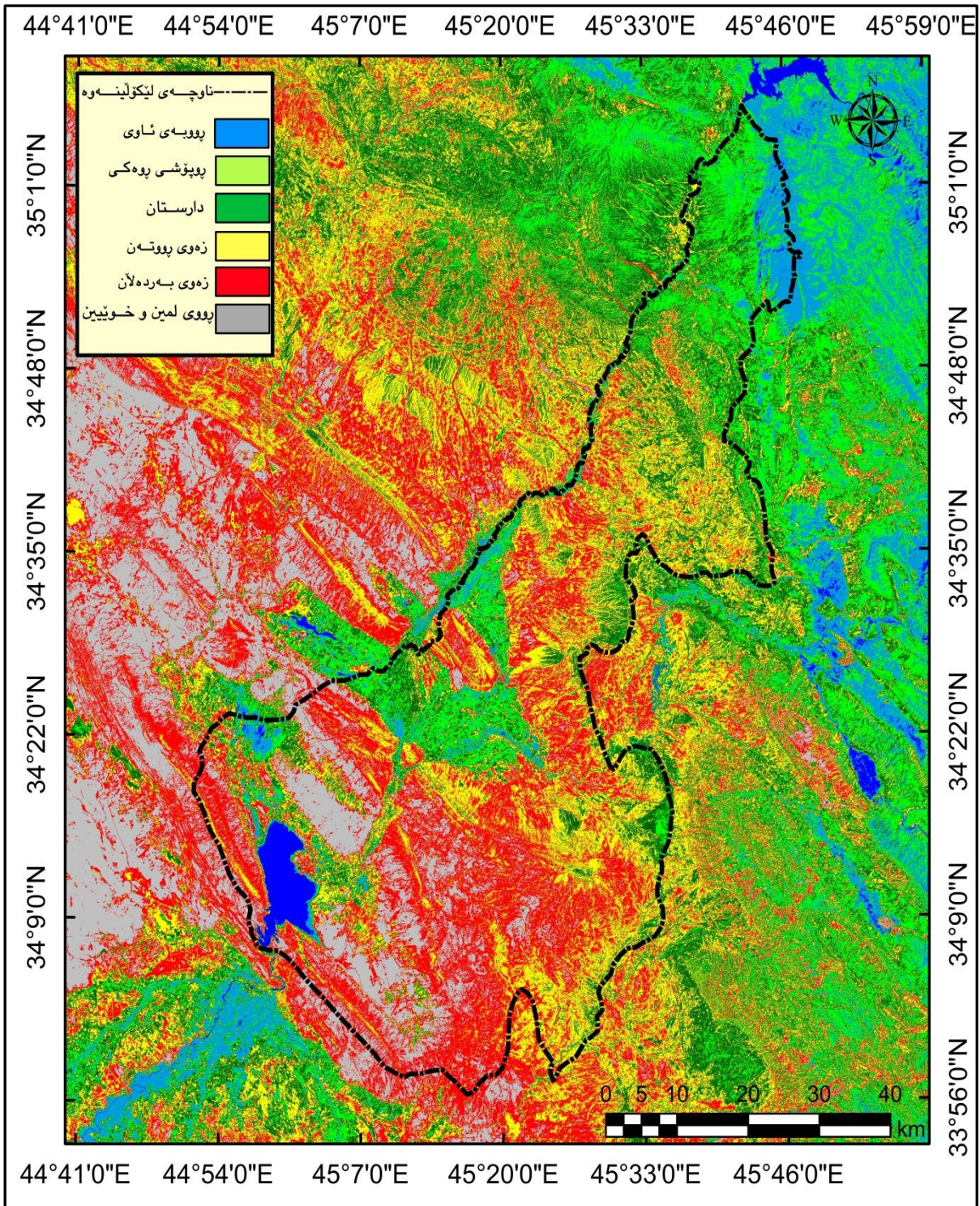

سەرچاوه / كارى توپژەر لەرېگەى:

- وەرگرتنى وېنەى ئاسمانى (Land sat ETM , MSS, TM) و (Global land survey) ى ناوچەى لېكۆلېنەوہ.

- (ERDAS 14) بۆ پرۆسەى چارەسەرکردنى وېنە ئاسمانىەكان.

سێهەم / بە خۆبۆونی خاک (تملح التربة - Salinization)

بریتییە لە زیادبوونی کۆبوونەوهی خۆی، لە سەر ڕووی خاک و ڕهگی ڕووه که کاندای، لە ئەنجامی که له که بوونی خۆی له چینه کانی سەر وهی خاک، که ده بێته ڕیگر له بهردهم گه شه کردنی ڕووه ک، ئەمەش به هۆی زۆری تیکراکانی به ههلم بوون، یان به هۆی به کارهینانی ئاوێکی زۆر سوێر بۆ خاکێک که پیاڕۆشتنی لاواز بێت⁽¹⁾. ههروهها دهکریت به خۆبۆون دروستبیت له ئەنجامی تیربۆونی خاک به شی، له کاتی بهرزبوونهوهی ئاستی ئاوی ژێر زهوی له ناوچهی ڕهگه کانه وه به هۆی سیفتهی مویینه وه، که خۆیی تواوهی تیداوه و ده بێته هۆی نقومبوون و خنکانی ڕهگه کان (التغدق – Water Logging) و که مبوونه وهی بری هه وای پۆیست بۆ هه ناسه دانی ڕووه که کان، ئەمە سەر ڕای ئه و خۆبۆی که سالانه ڕووباره کانی عێراق ده یهینن⁽²⁾.

سه بارهت به ناوچهی لیكۆلینه وه، به هۆی ئه و پاراییه ی که له ئاووهه واکه یدا هه بووه ده بینین بری به ههلم بوون زیادیکردوه، به تایبهت له سالانی کۆتاییدا، که به گشتی پلهی گه رما به رزبووه ته وه و بری باران بارین که مبووه ته وه به مەش بری به ههلمبوون زیادیکردوه. له خولی یه که مدا بری به ههلمبوونی سالانه به گشتی (۲۰۳۵، ۷ ملم) و له خولی دووه مدا (۲۹۷۴، ۵ ملم) وله خولی سێهەم (۲۰۱۶، ۱ ملم) بووه، به لام له خولی چوارهم بره که ی به رزبووه ته وه بۆ (۳۳۱۳، ۷ ملم)، ئەمەش دهرفتهی زیاتر بۆ دروستبوونی ده نکۆله ی خۆیین و بلاوبوونه وه ی ڕووی خۆیین دهره خسینیت به تایبهت له به شه کانی باشوری ناوچهی لیكۆلینه وه. (شیوه کانی ۳۲، ۳۳، ۳۴، ۳۵)

چوارهم / بلاوبوونه وه ی ڕووی لاین (مسطحات الرملية – Sandy Surface)

له ئەنجامی زیادبوونی دیارده کانی به بیابانبوون، وه کو له ناوچه وونی پوویشی ڕووه کی و به خۆبۆونی خاک و دووباره بوونه وه ی دیارده ی وشکی، خاک فشه ل ده بێت وتوانای به رگه گرتنی له به رانه بر کرداری پامالین نامینیت، به مەش به هۆی پامالینی باوه ئه و که رهسته لمیانه ی که هه یه راده مالریت وله شوینی تر دهنیشیت و ڕووی لاین دروست ده بێت. ئەمەش چینیکی لمه و به شیوه ی توێژاڵیکی ته نک ڕووی زهوی ناوچه ئاسانه کان داده پۆشیت، پشت ده به ستیت به خیرایی با و قه باره ی ده نکۆله کان و سروشتی ڕووی ئه و زه وییه ی که لێی دهنیشیت و پوویشی ڕووه کی⁽³⁾.

(1) Azhar Abbas Hassan, Desertification Study of Dalmaj Lake Area in Mesopotamain Plain by using Remote Sensing techniques, Athesis of Doctor of Philisophy (unpublished), University of Baghdad, College of Science, 2010, p.56.

(2) علي مخلف سبع نهار الصبيحي، مصدر السابق، ص ۲۰۲.

(3) حسن سيد أحمد ابوالعينين، مصدر السابق، ص ۶۰۶ – ۶۰۷.

ئەمەش يەككىكە لە مەترسىدارترىن دىيار دەى بەبىبانبون، ئەگەر بەردەۋام بىت ئەۋا دىيار دەى تەپۆلكەى لمىن (الكثبان الرملية – Sand Dunes) دروستدەكات، كە زەۋى بە تەۋاۋى پۋالەتى بەبىبانبونى پىۋە دىيار دەبىت، جگە لەبا، بەرزونزى پۆلىكى كارىگەرى لەپروسەى پامالنى ونىشتى مادەكاندا ھەيە، بەھۆى لىژى ھىزى پاكىشانى زەۋىيە ۋە^(۱)، بۆيە ئەم دىيار دەيە بەزۆرى لەبەشەكانى باشورى ناۋچەى لىكۆلىنەۋە دەردەكەۋىت، بەمەش دەبىنن پۋوبەرى پۋوى لمىن و خويىن لەناۋچەكەدا زىادىكردۋە (خىشتەى ۴۲)، كە لە (۲كم۸۲۴) لەخولى يەكەمەۋە بەرزبۋوۋتەۋە بۆ (۲كم۸۹۲، ۸) لەخولى چۋارەم.

دۋاى خىستەنەپۋوى ئەۋ لىكەۋتەنەى، كە پاراپى ئاۋوھەۋايى لەسەر ژىنگەى سىرۋىتى ناۋچەى لىكۆلىنەۋە ھەبىۋوۋ دەبىنن ھەندىك لەدىيار دەكانى بەبىبانبون، ۋەكو (پامالنى ئاۋىى وبابى و دىيار دەى وشكى و كەمبۋنەۋەى ئاۋ و كەمبۋنەۋەى پۋوپۆشى پۋوۋكى وزىادبۋونى زەۋى پۋوتەنى بىپۋوۋەك، دەركەۋتنى پۋوى لمىن و خويىن) لە ناۋچەى لىكۆلىنەۋە دەركەۋتون بە پىژەى جىاۋاز لە خولە ئاۋوھەۋايىەكاندا، بە تايبەت لە سالانى دۋايدا كە دەبىنن پاراپى لە ئاۋوھەۋاى ناۋچەكە بە گىشتى بە ئاراستەى بەرزبۋنەۋەى پلەى گەرمى ۋەكەمبۋنەۋەى باران بارىن بۋوۋ، بەجۆرىك ئاۋوھەۋاى ناۋچەكە لە ئاۋوھەۋاى نىمچە شىدارەۋە، لەخولى يەكەم و دۋوۋەم بەرەۋ ئاۋوھەۋاى نىمچە وشك پۆشتۋوۋە لەخولى سىيەم و چۋارەمدا.

^(۱) عبدالله يوسف الغنيم، مصدر السابق، ص ۶۹.

نُه نجام و پيشنيز

نه‌نجام

دواى شيكردنه‌وه و خستنه‌پرووى ئه‌و داتا و زانباريانه‌ى دهرباره‌ى بابته‌ى توپژينه‌وه و ناوچه‌كه بوون، له‌كوټايدا گه‌يشتين به‌سى كۆمه‌له‌ دهرئه‌نجام، كه دوو كۆمه‌له‌ى بریتين له دهرئه‌نجامى تايبته به‌پاراپاي له‌پله‌ى گهرمى وباراندا، و كۆمه‌له‌ى سييه‌م تايبته به‌ ژينگه‌ى سروشتى و كارىگه‌ربوونى به‌پاراپاي ئاوه‌وايى، به‌م شيوه‌يه:

(١) جياوازى له‌بنه‌ماكانى ژينگه‌ى سروشتى ناوچه‌ى ليكۆلينه‌وه به‌ديده‌كرىت، به‌مه‌ش تواناى به‌رگريان به‌رانبه‌ر ئاوه‌وا و پاراپاي ئاوه‌وايى جياواز ده‌بىت، ده‌بينين له‌پرووى پيكهاته‌ى جيوٴجيه‌وه جياواز و جوړاو جوړن، پيكهاته و نيشتووه‌كانى ده‌گه‌پيټه‌وه بو چاخه‌كانى ماوه‌ى سييه‌م و چواره‌م، له‌پرووى به‌رزونميه‌وه سى يه‌كه‌ى سه‌ره‌كى به‌رزونمى له‌قه‌زاكه بوونى هه‌يه، ئه‌وانيش (ناوچه‌ى شاخاوى، ناوچه‌ى گردوبان ، ناوچه‌ى ده‌شتايى)، هه‌تا له‌باشوره‌وه بو باكورى ناوچه‌كه برۆين زه‌وى له‌ئاستى پرووى ده‌رياوه پرو له‌زيادبوون ده‌كات و پله‌ى ليژى زۆتر ده‌بىت، هه‌روه‌ها چهند جوړيك خاك پرووى زه‌وى ناوچه‌كه‌ى داپوشيوه، له‌پرووى پروه‌كى سروشتيه‌وه به‌گشتى له‌جوړى ستپسه جگه له بوونى دارستان له‌ناوچه‌به‌رزه‌كان و دره‌ختى ليوار چه‌م و رووباره‌كان، هه‌رچى ده‌رامه‌تى ئاوه هه‌رسى جوړى ئاوى سه‌ر زه‌وى و ژيڙ زه‌وى وبارانى هه‌يه، رووبارى سيروان و ده‌رياچه‌ى هه‌مرين گرنگترين ئاوى سه‌ر زه‌وى ناوچه‌كه‌ن، جگه له‌بوونى چهند خه‌زانىكى ئاوى ژيڙ زه‌وى له‌ ناوچه‌كه .

(٢) سه‌باره‌ت به‌تايبته‌تمه‌ندى ئاوه‌وايى ناوچه‌كه، له‌كۆنه‌وه تاكو ئيستا گوڤانكارى زۆرى به‌خۆوه بينيوه و چه‌ندين جار تووشى ساردى و گهرمى و شيدارى و وشكى بووه‌ته‌وه، ئه‌مه‌ش كارىگه‌رى زۆرى له‌سه‌ر پيكهاته‌كانى سيستمى ژينگه هه‌بووه، له‌كاتى ئيستادا ناوچه‌ى ليكۆلينه‌وه به‌پيى پۆليني (كوپن، ئورنثويت و ديمارتون) ده‌كه‌ويته چوارچيوه‌ى ئاوه‌وايى نيمچه‌وشكه‌وه و پله‌ى كيشوه‌رى توندى هه‌يه، ئه‌مه‌ش واىكردوه مه‌وداى گهرمى پۆژانه و سالانه‌ى به‌رز بىت، تيكرپاي پله‌ى گهرمى سالانه‌ى (٩، ٢٢^o س) و تيكرپاي سالانه‌ى باران (٢، ٢٩٨ ملم) ده‌بىت.

(٣) لادانى مانگانه و وه‌رزانه‌ى پله‌ى گهرمى له ناوچه‌ى ليكۆلينه‌وه ئه‌وه‌مان بو ده‌رده‌خات، كه له‌خولى يه‌كه‌م و دووه‌مدا به‌گشتى لادان به‌ ئاراسته‌ى نزمبوونه‌وه‌ى پله‌كانى گه‌رما بووه به‌راورد به تيكرپاي مانگانه و وه‌رزانه له‌ماوه‌ى وه‌رگيرادا، به‌لام له‌خولى سييه‌م و چواره‌مدا به‌ ئاراسته‌ى به‌رزبوونه‌وه‌ى پله‌كانى گه‌رما بووه .

٤) ھەرۈەك چۆن جياوازی ھەبووھ لەپىرى لادانى مانگانە و ھەرزانە لەخولیکەوھ بۆ خولیکى تر، بەھەمان شىۋە جياوازی ھەيە لەنىۋان لادان لە مانگ يان ھەرزەکانى ھەمان خول، بەجۆرىك لەوھەرزىكدا بەزۆرى پلەي گەرمى لەخوارەوھى تىكرا بووھ، بەلام لەوھەرزىكى ترى ھەمان خولدا بەپىچەوانەوھ بووھ.

٥) سەبارەت بەبەرزترين لادانى پۆزەتيف يان نىگەتيف لەھەر چوار ھەرز ھەرچوار خولى ئاووھەواييدا، دەبينين لە ھەرزى زستاندا گەورەترين لادان بە ئاراستەي بەرزبوونەوھى پلەي گەرمى (+٢,١) بووھ، لەخولى چوارەم لەسالى (٢٠١٣) وگەورەترين لادان بەئاراستەي نزمبوونەوھى پلەي گەرمى (-٢,٨) بووھ لەخولى سىيەم لەسالى (١٩٩٢)، گەورەترين لادان بەئاراستەي بەرزبوونەوھى پلەي گەرمى لەوھەرزى بەھاردا (+١,٧)، لەسالى (٢٠٠٨ و ٢٠١٢)دا، كە ئەو دوو سالە لەخولى چوارەمدا بوون، وگەورەترين لادان بەئاراستەي نزمبوونەوھى پلەي گەرمى لەھەمان ھەرزدا (-٢,٢) بووھ لەسالى (١٩٧٦) لەخولى يەكەم. ئەم لادانە لەوھەرزى ھاويندا دەگۆرپت، بەجۆرىك گەورەترين لادانى پۆزەتيف لەسالى (١٩٩٨ و ٢٠١١) كە (+٢,١) بووھ، گەورەترين لادانى نىگەتيف لەھەمان ھەرزدا لەماوھى ھەرگىراو (-٢,٣) يە، لەسالى (١٩٧٤) كە لەخولى يەكەمدايە، سەبارەت بە ھەرزى پايز تىيدا گەورەترين لادانى پۆزەتيف لە پلەي گەرمى ھەرزەكەدا (+١,٦) لەسالى (٢٠٠٩) لەخولى چوارەمدا.

٦) لادانى سالانە لە پلەي گەرمى ئەوھمان بۆ دەردەخات، كە بەگشتى لەخولى يەكەم و دووھەمدا لادان بەئاراستەي نزمبوونەوھى پلەي گەرمى بووھ بەراورد بە تىكرا، لەبەرانبەردا لەخولى سىيەم وچوارەم بەئاراستەي بەرزبوونەوھى پلەي گەرمى بووھ، كەبەرزترين لادان بەئاراستەي نزمبوونەوھى پلەي گەرمى سالانە (-٢) بووھ، لەخولى دووھەم لەسالى (١٩٨٨)، بەرزترين لادان بە ئاراستەي بەرزبوونەوھى پلەي گەرمى (+١,٤) لەخولى چوارەمە لەسالى (٢٠١٠ و ٢٠١٢)دا.

٧) سەبارەت بە پاراپى پلەي گەرمى، بەگشتى پاراپىيەكى كەم ھەيە لەپلەي گەرمى ناوچەكە لەماوھى ھەرگىراودا بەرپژەي (٩,٣٪)، ئەمەش بەپىي خولى ئاووھەوايى دەگۆرپت، لەنىۋان (٧,١ - ٤٪)، لەو پىژەيە كەمترين پىژەي پاراپى لە خولى چوارەم و بەرزترين پىژەش لە خولى سىيەمدا بووھ، نۆرتترين پىژەي پاراپى لەپلەي گەرمى لە ھەرزى زستاندا دەبيت.

٨) ھاوشىۋەي پلەي گەرمى، جياوازی لەنىۋان لادانى مانگانە و ھەرزانە و سالانەي باران لەھەر چوار خولى ئاووھەواييدا ھەيە، بەشىۋەيەك لەخولى يەكەم و دووھەمدا بەگشتى لادان بەئاراستەي

زيادبووني برى باران بووه، به لّام له خولى سئيه م وچواره‌مدا جياواز ده‌بيت، كه لادان به‌ئاراسته‌ى كه‌مبوونه‌وه‌ى برى باران بووه به‌راورد به تيكراي ماوه‌ى وهرگيراو.

٩ (لادانى مانگانه و وهرزانه له‌برى باران بارين له‌نيوان وهرزه‌كاني هه‌رخوليكدا هاوئاراسته نه‌بوون، له هه‌نديك وهرزدا لادان به ئاراسته‌ى زيادبووني برى باران بووه، به لّام له وهرزه‌كاني ترى هه‌مان خولدا به‌پيچه‌وانه‌وه بووه، يان ئاراسته‌يه‌كى دياريان نه‌بووه.

١٠ (لادانى وهرزانه‌ى باران بارين له‌ماوه‌ى وهرگيراودا، به‌شيوه‌يه‌كه كه گه‌وره‌ترين لادان به‌ئاراسته‌ى زيادبووني برى باران له وهرزى زستاندا (+١٩٥,٧)، له‌سالى (١٩٧٨-١٩٧٩) وگه‌وره‌ترين لادان به ئاراسته‌ى كه‌مبووني برى باران له هه‌مان وهرزدا (-١١٦,٦) له‌سالى (٢٠٠٨-٢٠٠٩)، به لّام له وهرزى به‌هاردا گه‌وره‌ترين لادان به ئاراسته‌ى زيادبووني برى باران (+١١١,٥) له‌سالى (١٩٧٣-١٩٧٤) وگه‌وره‌ترين لادان به ئاراسته‌ى كه‌مبوونه‌وه‌ى برى باران (-٨٠,٨) له‌سالى (١٩٩٨-١٩٩٩)، هه‌رچى وهرزى پايزه تئيدا گه‌وره‌ترين لادان به‌ئاراسته‌ى زيادبووني برى باران له‌ماوه‌ى وهرگيراودا له‌سالى (١٩٨٤-١٩٨٥) تو‌ماركراوه، به‌به‌هاى (+١٦٣,٣) وگه‌وره‌ترين لادان به‌ئاراسته‌ى كه‌مبوونه‌وه‌ى برى باران (-٥٦,٢) له‌سالى (٢٠٠٧-٢٠٠٨).

١١ (لادانى سالانه‌ى باران بارين له‌ماوه‌ى وهرگيراودا له ساليكه‌وه بو ساليكى تر و به‌پي خولى ئاووهه‌وايى جياوازبووه، تئيدا گه‌وره‌ترين لادان به ئاراسته‌ى زيادبووني برى باران له تيكراي گشتى (+٢١٣,١) بووه له‌سالى (١٩٨٤-١٩٨٥) له‌خولى دووه‌مى ئاووهه‌وايى، كه به‌شيدارترين سال له‌ماوه‌ى وهرگيراودا داده‌نريت، له‌به‌رانبه‌ردا گه‌وره‌ترين لادان به‌ئاراسته‌ى كه‌مبوونه‌وه‌ى برى باران (-٢٠٨,٦) بووه له‌خولى چواره‌مدا له‌سالى (٢٠٠٧-٢٠٠٨)، ئه‌مه‌ش به وشكترين سال داده‌نريت له‌ماوه‌ى وهرگيراودا.

١٢ (سه‌بارهت به پارايى له‌باران بارين به‌گشتى توند بووه، كه پيژه‌ى پارايى سالانه‌ى باران به‌گشتى (٣٢,٥٪) بووه، به لّام به‌پيژه‌ى جياواز له‌هه‌ر چوار خوله‌كه، پيژه‌كه له‌نيوان (٢٣,٩٪ - ٣٤,٤٪) بووه، به‌شيوه‌يه‌كه كه‌مترين پيژه‌ى پارايى له‌خولى دووه‌م و زورترين پارايى له‌خولى سئيه‌مدا بووه، زورترين پيژه‌ى پارايى وهرزانه‌ى باران له ناوچه‌ى ليكولينه‌وه له وهرزى پايزدا ده‌بيت، كه به‌گشتى (٣٠٠٪) ده‌بيت.

١٣ (له ئه‌نجامى ئه‌و پاراييه‌ى كه له‌پله‌ى گه‌رمى وباراندا هه‌بووه، چهند مؤديليكى جياوازي ئاووهه‌وا له‌ناوچه‌كه دروستبوون وتئيدا (٢١) سال مامناوهند بووه وه‌نديكجار سه‌ريكيشاوه بو ديارده‌ى په‌رگيرى، وه‌كو له‌مؤديلى (گه‌رم و وشك) دا درده‌كه‌ويت له‌سالى (٢٠٠٧-٢٠٠٨).

۱۴) ئاراستەى پارايى لەپلەى گەرمى وباران ئاراستەىەكى (پاراپا) يە (الاتجاه التذبذب)، كە لەخولئىكدا پيژەكەى بەرز ولەخولەكەى تردا نزم بووہتەوہ، ھەرۈہا ئاراستەى ئاووہەواى ناوچەكە لەماوہى ۋەرگىراودا بەگشتى پووہ و گەرمى و وشكى چووہ، بەجۆريك پلەى گەرمى (+۱°س) بەرز بووہتەوہ و بىرى باران (-۸،۶۴ملم) دابەزىوہ.

۱۵) پەگەزەكانى ژىنگەى سروشتى لەناوچەى ليكۆلئىنەوہ بە پارايى ئاووہەواىى كاريگەر بوون، دەبىنين دياردەى وشكى لەناوچەى ليكۆلئىنەوہ بەھەردوو جۆرى وشكى ئاووہەواىى ۋەھيدرۆژاۋجى بەگشتى بەرەو توندبوون پۆشتووہ و بىرى ئاوى سەر زەوى (داھاتى ئاوى سالانەى پووبارى سىروان) وژىر زەوى (بىرى ئاوداچۆران) بەردەوام لەگۆراندا بووہ، شانبەشانى ئەوانەش پووہكى سروشتى پووبەپرووى لەناوچوون و گۆرانكارى بووہتەوہ، ئەمانەش پىكەوہ ھۆكاربوون بۆ دەرکەوتنى ھەندىك لەنیشانەكانى دياردەى بەبيانبوون.

۱۶) سەبارەت بە پىرۆسە مۆرفوئاووہەواكردەكان، دەبىنين پىرۆسەى كەشكارى لەناوچەكە بەگشتى زۆر ھىۋاشە، بەلام بەجىاوازى لەپرووى زەوى و جۆرى بەردەكان و جىاوازى لەئاووہەواى ناوچەكە لەباكورەوہ بۆ باشور دەگۆرپىت، ھەرۈہا پىرۆسەى پامالئىنى ئاوى لەباشورەوہ بەئاراستەى باكور چالاك دەبىت، بەپىچەوانەوہ پامالئىنى بايى لەباكورەوہ بەئاراستەى باشور چالاكتر دەبىت، ئەمەش پەيوەندى بەبارودۆخى ئاووہەواو ليژى زەوييەوہ ھەيە، بەگشتى ھىزى پامالئىنى ئاوى لەنيوان مامناوہندى بۆ لاواز بووہ و پامالئىنى بايى زۆر كەمە، بەلام قەبارەى پامالئىنى ئاوى لەسالىكەوہ بۆسالىكى تر و بەپى شويىن دەگۆرپىت.

پېشنيار

۱) دواي ئەوھى بۆمان دەرکەوت، كە ئاووھەواي ناوچەكە تايبەتمەندە بە بوونى پارايى و ئاراستەي ئاووھەواكەي بەرەو گەرمى و وشكى چووه، بۆيە ئەو ليكۆلېنەوھ ئاووھەواييانەي كە لەسەر عىراق وھەرىم بەگشتى ولەچارچىوھيدا ناوچەي ليكۆلېنەوھ كراون پىيوستيان بە تازەكردنەوھى بەردەوام ھەيە لەماوھەيەكەوھ بۆ ماوھەيەكى تر، لەو نىوھەندەدا ئەو كىتېب وليكۆلېنەوھ ئاووھەواييانەي كە لە ماوھەيەكى كاتى دوور لەسەر عىراق وھەرىم كراون پىيوستە دووبارە بىكرىنەوھ، بە وەرگرتنى داتاي نوئى بە مەبەستى دەستنيشانكردنى وردى بارودۆخى ئاووھەواي ناوچەكە بەگشتى و تىيدا ناوچەي ليكۆلېنەوھكە، بەتايبەت لەم سەردەمەدا لەنيو بارودۆخى گۆراني خىراي ئاووھەواداين ولەوانەيە لە چەند دەيەي داھاتوودا ئەو مۆدېلە ئاووھەواييانەي كە لەپۆلېنە ئاووھەوايىيە ناسراوھەكانى وھكو (كۆپن، ئورنثويت، ... ھتد) بۆ جىھان كراوھ يەكنەگرىتەوھ لەگەل بارودۆخى ئاووھەوادا.

۲) دانانى وىستگەي كەشناسى لەبەشە جياوازەكانى ناوچەي ليكۆلېنەوھ، بۆ ئەوھى توئىژەرى زانستى وئاووھەوايى بتوانىت بە شىوھەيەكى زانستيانە و پوون وردەكارى بارودۆخى ئاووھەواي ناوچەكە بخاتەپوو وتايبەتمەندىيەكانى دەربخات وئاسانكارى بىكرىت لە پىدانى داتا وزانيارىيەكان بە توئىژەران ھەروەك لە ولاتانى تر داتاكان نۆر بە وردى لە پىگەي تۆرى ئىنتەرنىتەوھ بلاوكراونەتەوھ وتوئىژەر دەتوانىت نۆر بە ئاسانى بەدەستيان بىنىت، ھەروھەدا دانانى كەسانى شارەزا وپسپۆر لەو وىستگانە لە پىناو وردى لە وەرگرتنى داتاكان و پىكخستنيان.

۳) ليكۆلېنەوھى زياتر بىكرىت لەسەر ئاووھەواي ناوچەي ليكۆلېنەوھ وكارىگەرييەكەي دەربخرىت لەسەر بوارە جياجياكانى ترى سروشتى ومروئى، بە مەبەستى پىشبينىكردنى ئەو دياردەو كارەساتانەي كە لەناوچەكەدا پوودەدەن و ئامادەكارى بۆ پووبەپوو بوونەوھى بىكرىت، ھەروھەدا ليكۆلېنەوھ لەبوارى ژىنگەي ناوچەي ليكۆلېنەوھش بىكرىت، بەمەبەستى خستنەپووى ئەو ھۆكارانەي تر جگە لەئاووھەوا كە ژىنگەي پى كارىگەردەبىت.

۴) يەككە لە گرنگترىن ھۆكارەكانى شكستھىناني پلانەكانى پەرەپىدان لە ناوچەي ليكۆلېنەوھ وھەرىم بەگشتى ئەوھەيە، كە دامودەزگا و وەزارەتەكان بەشىوھى سەربەخۆ كاردەكەن وپەيوھەنديان پىكەوھ نىيە، بۆيە پىشنيار دەكەين دەستەي گشتى كەشناسى و وەزارەتەكانى كشتوكال و سەرچاوھەكانى ئا وژىنگە پىكەوھ كاربەكەن وليژنەي ھاوبەشيان ھەبىت، بە مەبەستى پاراستنى ئا و خۆئامادەكردن بۆ پووبەپوو بوونەوھى وشكەسالى و پاراستنى بەروبوومى كشتوكالى.

۵) ھاوبەشى نېوان دەستەى گىشتى كەشنىسى و زانكۆكانى ھەرېم، بەتايىبەت ناوھەندى تويژىنەوھى زانكۆكان وئەو بەشە زانستىيانەى كە گىرنگى بە ئاووھەوا دەدەن ولەسەر داتا ئاووھەوايىھەكان كاردەكەن لەوانە، جوگرافىا زانستى كەشنىسى (علوم الجو) وفيزيك وجيوڧيزيك، بۇ ئەوھى ليكۆلېنەوھى وردى ئاووھەواى ھەرېم وناوچەكە بكرىت وگۆرپانكارى وئاراستەى ئاووھەوايى ديارى بكرىت، بە شيوھەيكە بتوانرىت بە وردى پېشبنى بۇ ئاووھەوا لەسەر ئاستى ناوچەكە بكرىت كە لە بوارى پلانى گەشەپېداندا گىرنگە.

۶) پېكھېننى دەزگايەكى تايىبەت بە (گۆرپانى ئاووھەوا)، بە ھاوكارى ھەرىھەكە لە دەزگاي گىشتى كەشنىسى ھەرېم و دەزارەتەكانى ژىنگە وخوئىندى بالا ولايەنى تىرى پەيوەندىدار، كارى ئەم دەزگايە چاودىرى كىردى گۆرپانكارى ئاووھەوا وديارە سەرپەرھەكانى ئاووھەوا بېت بۇ مەبەستى ئامادەكارى پېشوخەت بۇ سوک كىردى ليكەوتەكانى، ئەمەش بەكۆكردنەوھى داتا وزانىارى ئاووھەوايى لەسەر ھەرېم وناوچەكانى دەوروبەر و پېدانى ئەو داتا وزانىارىيە بە تويژەران وپسپۆرانى ئەكادىمى ئەم بواری لە زانكۆكان، لەگەل گىرنگىدان بە ئامادەكردى ئەم دەزگايە بە نويترىن ئامىرى پېوانەكردى ديارە ئاووھەوايىھەكان و خاك وپەرگەزەكانى تر بۇ ئاگادار كىردنەوھى پېشوخەت دەربارەى ئەو مەترسىيە.

۷) پاراستنى دارستان و پرووك وئازەلى ناوچەكە وپىگىرىكردن لە بىرېنەوھە وسوتاندنى دارستانەكان وبۇ مەبەستى نىشەتەجىبوون، وەكو بىرېنەوھە وسوتاندنى دارخورما لە سەنتەرى شارى خانەقەن وتىكدانى زەوى كشتوكالى لە گوندى صالح ئاغا، بۇ مەبەستى نىشەتەجىبوون، ئەمەش لە پىگەى دانانى ياسايەكە كە تىيدا سەرپىچىكار بەھۆى زىان گەياندن بە پرووك وئازەلى كىوى سزا بدرىت، سەرەراى بلاوكردنەوھى ھۆشيارى ژىنگەى بۇ پاراستنى خاك وئاو وپرووكەى سروشتى ناوچەكە.

۸) جىبەجىكردنى بەنداو وپروژەى ئاو لەسەر پروبارى سىروان ولقە پروبارەكانى تىرى ناوچەى ليكۆلېنەوھە، كە گىرنگىيەكى زۆرى لە كەمكردنەوھى زىانەكانى وشكەسالى لە ناوچەكەدا ھەيە، جگە لە سود ليوھەرگرتنى بۇ كشتوكال و سەرچاوەى وزە، دانانى دەستەى بەپىوھەبردنى ئاوكە خاوەن ئەزمونى ھونەرى بن وسود لە ئەزمونى ولاتانى تر وەرىگرن لە بەپىوھەبردنى ئاودا، بەمەبەستى باش بەكارھىننى لە كاتى وشكەسالى وكەمبونەوھى ئاودا.

۹) بونياتنانى پارىزراوھە سروشتىيەكان (محميات الطبيعية)، لە ناوچە جىاجىياكانى ھەرېم وناوچەى ليكۆلېنەوھە، كە ھەموو جۆرە ئازەل و بالئندە و ماسى و خشۆكەكان وئەو جۆرە پرووكەكانەى كە مەترسى لە ناوچوونىان ھەيە بەھۆى ئاووھەواوھە بگىرئەوھە، بەپىى ژىنگە سروشتىيەكەى، لەپىناو

پووبەپوو بوونەوہی لیکهوتەکانی گۆرانکاری و پاراپی توندی ئاوههوايي وکەمکردنەوہی مەترسییەکانی.

۱۰) پاراستنی ژینگەي ناوچەي لیکۆلینەوہ، بەشیوہیەك بتوانریت ژینگە ئامادە بکریت بۆ پووبەپوو بوونەوہی حالەتەکانی پاراپی وگۆپانی ئاوههوا بەگشتی و بەشیوہیەکی تایبەت پەرگیری ئاوههوايي، کە بەشیوہیەکی توندتر کاریگەری دەکاتە سەر ژینگەي سروشتی.

لیستی سه‌رچاوه‌گان

لیستی سەرچاوهکان

قورئانی پیرۆز سورة (حجر) الاية (٢١)

یهکه م / سەرچاوه کوردییەکان

أ) کتیب

١. ئەبو سمور، حسن، علی غانم، دەروازەیهک بۆ زانستی جوگرافیای سروشتی، وئوسامە ئەشرەف، چاپخانەى نارین، چاپی یەکه م، ٢٠١٢.
٢. ئیسماعیل، سلیمان عەبدوللا، تاییەتمەندییەکانی باران لەهەریمی کوردستانی عێراقدا، بلاوکراوەى سەنتەرى لیکۆلینەوهى ستراتیجى کوردستان، سلیمانى، ٢٠٠٦.
٣. تالەبانى، ناھیدە جەمال، دەرامەتى سەرچاوه ئاوییهکان، چاپخانەى دەزگای چاپ و پەخشى سەردەم، چاپی یەکه م، ٢٠٠٨.
٤. تالیب، جەزا تۆفیق وئەوانیتەر، پووهکی خۆرسک، جیۆگرافیای هەریمی کوردستانی عێراق، کتیبى سەنتەرى برایەتى ٣، چاپی دووهم، هەولێر، ١٩٩٩.
٥. حسین، کرێکار عەبدوللا، کشتوکال و بریاری ٩٨٦ (هەلسەنگاندن) ، چاپخانەى رهنج، سلیمانى، ٢٠٠٠.
٦. سولهیمان، محەمەد مەحمود، جوگرافیاو ژینگە، و. ئاسۆ وەهاب، رزگار فایەق، چاپخانەى چوارچرا، چاپی یەکه م، ٢٠١٣.
٧. سەعید، کامەران تاهیر، جوگرافیای عێراق (سروشتی)، چاپخانەى نارین، چاپی یەکه م، هەولێر، ٢٠١٤.
٨. شەریف، ئازاد جەلال وئەوانیتەر، جیۆگرافیای هەریمی کوردستانی عێراق، کتیبى سەنتەرى برایەتى ٣، چاپی دووهم، هەولێر، ١٩٩٩.
٩. عەبدوللا غەفور، جوگرافیای باشورى کوردستان، چاپخانەى پۆژەهلات، چاپی دووهم، هەولێر، ٢٠١٢.
١٠. عومەر، عەبدوللا عامر وئەوانیتەر، بەرزو نزمى پووی زەوى هەریمی کوردستان، جیۆگرافیای هەریمی کوردستانی عێراق، کتیبى سەنتەرى برایەتى ٣، چاپی دووهم، هەولێر، ١٩٩٩.
١١. غانم، عەلى ئەحمەد، جوگرافیای ئاوهوهوا، و. گۆران رەشید ئیمامى، بلاوکراوەى پڕۆژەى تیشک، چاپی یەکه م، ٢٠٠٩.

۱۲. قاره‌مان، له یلا محمه‌د وئەوانیتر، خاکی هه‌ریمی کوردستان، جیۆگرافیای هه‌ریمی کوردستانی عێراق، کتییی سه‌نته‌ری براهی‌تی ۳، چاپی دووه‌م، هه‌ولێر، ۱۹۹۹
۱۳. القصاص، محمد عبدالفتاح، به‌بیابانبوون، و. گۆران رشید، چاپخانه‌ی نارین، چاپی یه‌که‌م، ۲۰۱۲.
۱۴. کاکه‌یی، فه‌ره‌یدون، داهاات و ئه‌منی ئاو له هه‌ریمی کوردستاندا، سه‌نته‌ری لیکۆلینه‌وه‌ی ستراتیجی کوردستان، چاپی یه‌که‌م، سلێمانی، ۲۰۰۱.
۱۵. محمدئهمین، هاوړی یاسین، لیکۆلینه‌وه‌یه‌ک له جوگرافیای هه‌ریمی کوردستانی عێراق، چاپی یه‌که‌م، سلێمانی، ۲۰۱۱.
۱۶. نه‌قشبه‌ندی، ئازاد محمه‌د ئه‌مین، جوگرافیای که‌ش و ئاووه‌وا، له‌بلاوکه‌راوه‌کانی ده‌زگای چاپ و په‌خشی هه‌مدی، چاپی یه‌که‌م، ۲۰۰۷.
۱۷. نه‌قشبه‌ندی، ئازاد وئەوانیتر، که‌ش وه‌وای هه‌ریمی کوردستانی عێراق، جیۆگرافیای هه‌ریمی کوردستانی عێراق، ده‌زگای چاپ و په‌خشی هه‌مدی، چاپی یه‌که‌م، به‌رگی یه‌که‌م، ۲۰۰۷.
۱۸. نه‌قشبه‌ندی، ئازاد محمه‌د ئه‌مین، گه‌رمبوونی گۆی زه‌وی و کاریگه‌ریه‌تی له‌سه‌ر هه‌ریمی کوردستانی عێراق، چاپخانه‌ی رۆشنییری، چاپی یه‌که‌م، هه‌ولێر، ۲۰۰۸.

ب) نامه‌ی ماسته‌ر و تیزی دکتۆرا

۱. محمه‌د ئه‌مین، هاوړی یاسین، گۆرانکاری ئاووه‌وا و کاریگه‌ری له‌سه‌ر ژینگه‌ی سلێمانی و ده‌رووبه‌ری، تیزی دکتۆرا (بلاونه‌کراوه)، زانکۆی سلێمانی، کۆلیژی زانسته مرۆفایه‌تییه‌کان، ۲۰۱۳.
۲. محمدامین، هیمین نصرالدین، ئاووه‌وا و کاریگه‌ری له‌سه‌ر پرۆسه جیۆمۆرفۆلۆجییه‌کان له قه‌زای که‌لار، (لیکۆلینه‌وه‌یه‌ک له جیۆمۆرفۆلۆجیای ئاووه‌وایی)، نامه‌ی ماسته‌ر (بلاونه‌کراوه)، زانکۆی گه‌رمیان، فاکه‌لتی زانسته مرۆفایه‌تییه‌کان و وه‌رزش، ۲۰۱۵.

ج) گۆشار

- حسن، عیماده‌دین عومه‌ر، هه‌لسه‌نگاندنی سروشت و دابه‌شکردنی ئاوی ژێر زه‌وی له هه‌ریمی کوردستان، گۆشاری سه‌نته‌ری براهی‌تی، ژماره‌ ۱۸، وه‌زاره‌تی په‌روه‌رده، ۲۰۰۱

د (دامو دەرگا حکومییهکان

۱. وهزارهتی پلاندانان، به‌پێوه‌به‌رایه‌تی ئاماری سلیمانی، نه‌خشه‌ی کارگیری پارێزگای سلیمانی و ئیداره‌ی گهرمیان، به‌شی GIS، ۲۰۱۰.
۲. وهزارهتی کشتوکال و سه‌رچاوه‌کانی ئاو، به‌پێوه‌به‌رایه‌تی ئاو‌دێری گهرمیان، داتای بلاونه‌کراوه، ۲۰۱۵.
۳. وهزارهتی کشتوکال و سه‌رچاوه‌کانی ئاو، به‌پێوه‌به‌رایه‌تی ئاوی ژێر زه‌وی گهرمیان، به‌شی مۆله‌تی بیر، داتای بلاونه‌کراوه، ۲۰۱۵.
۴. وهزارهتی کشتوکال و سه‌رچاوه‌کانی ئاو، به‌پێوه‌به‌رایه‌تی گشتی کشتوکالی گهرمیان، به‌شی که‌شناسی، داتای بلاونه‌کراوه، ۲۰۱۵.

ه (نه‌تله‌س

- یاسین، هاشم و نه‌وانی تر، نه‌تله‌سی هه‌ریمی کوردستانی عێراق، عێراق و جیهان، چاپخانه‌ی تینوس، چاپی یه‌که‌م، ۲۰۰۹.

و (سه‌ردانی مه‌یدانی بو‌ناوچه‌ی لیکۆلینه‌وه

بریتیه له (۱۴) سه‌ردان له‌م به‌روارانه‌ی خواره‌وه:

- ۲۰۱۵/۱/۷ – ۲۰۱۵/۱۲/۶ – ۲۰۱۵/۱۲/۱۹ – ۲۰۱۵/۱۲/۲۳ – ۲۰۱۵/۱۲/۲۵ – ۲۰۱۵/۱۲/۲۷
 – ۲۰۱۶/۲/۲۲ – ۲۰۱۶/۲/۲۷ – ۲۰۱۶/۲/۲۹ – ۲۰۱۶/۳/۳ – ۲۰۱۶/۳/۸ – ۲۰۱۶/۳/۱۳
 .(۲۰۱۶/۴/۲۷ – ۲۰۱۶/۳/۱۷)

دووهم / سه‌رچاوه‌ عه‌ره‌بیه‌کان

أ (کتیب

۱. إبراهيم، عيسى علي، الاساليب الاحصائية والجغرافية، دار المعرفة الجامعية، طبعة الثانية، ۱۹۹۹.
۲. ابو العينين، حسن سيد احمد، أصول الجيومورفولوجيا، دراسة الاشكال التضاريسية لسطح الارض، مؤسسة الثقافة الجامعية، الطبعة الحادية عشرة، ۱۹۹۵.
۳. ابو عيانة، فتحي محمد، فتحي عبدالعزيز أبو راضي، أسس علم الجغرافيا الطبيعية والبشرية، دار المعرفة الجامعية، بدون طبعة وسنة، الاسكندرية.

٤. ابودية، أيوب عيسى، علم البيئة وفلسفتها، دار ورود للنشر، الطبعة الاولى، عمان، ٢٠٠٨.
٥. الامير، فؤاد قاسم، الموازنة المائية في العراق وأزمة المياه في العالم، مطبعة جعفر العصامي للطباعة الفنية الحديثة، طبعة الأولى، ٢٠١٠.
٦. جبور، الياس، الكوارث المناخية في الجمهورية العربية السورية (الجفاف)، دار الرضا للنشر، دمشق، ٢٠٠٣.
٧. الجبوري، حاتم خضير صالح، دراسة هيدرولوجية وهيدروكيميائية، لوحة خانقين، (NI - 38 - 7)، بغداد ٢٠٠٦.
٨. الحسني، فاضل، مهدي الصحاف، أساسيات علم المناخ التطبيقي، مطبعة دار الحكمة، بغداد، ١٩٩٠.
٩. الحمد، رشيد، محمد سعيد صباريني، البيئة ومشكلاتها، عالم المعرفة، الطبعة الثانية، الكويت، ١٩٨٤.
١٠. خولي، محمد رضوان، التصحر في الوطن العربي، مركز دراسات الوحدة العربية، الطبعة الثانية، بيروت، ١٩٩٠.
١١. داود، تغلب جرجيس، علم اشكال سطح الارض التطبيقي (الجيومورفولوجيا التطبيقية)، دار الجامعة للطباعة والنشر والترجمة، ٢٠٠٢.
١٢. الدزيبى، سالار علي خضر، مناخ العراق القديم والمعاصر، دار الشؤون الثقافية العامة، الطبعة الأولى، بغداد، ٢٠١٣.
١٣. الدليمي، خلف حسين علي، الجيومورفولوجيا التطبيقية، علم الشكل الارض التطبيقي، دار الاهلية، الطبعة الاولى، ٢٠٠٠.
١٤. الراوي، عادل سعيد، قصي عبدالمجيد السامرائي، المناخ التطبيقي، دار الكتب للطباعة والنشر، موصل ١٩٩٠.
١٥. الزنكنة، ليث محمود محمد، موقع التيار النفاث وأثره في منخفضات وأمطار العراق، مركز كردستان للدراسات الاستراتيجية، طبعة الاولى، سليمانية، ٢٠٠٧.
١٦. الزوكة، محمد خميس، جغرافية المياه، دار المعرفة الجامعية، الاسكندرية، ١٩٩٨.
١٧. السامرائي، قصي عبدالمجيد، عبير احمد حسين، التذبذب في حدود الاقاليم المناخية في العراق، مجلة كلية الاداب، العدد ٥٩، ١٩٩٦.
١٨. سليم، محمد صبري محسوب، الجغرافيا الطبيعية، اسس ومفاهيم حديثة، دار الفكر العربي، ١٩٩٦.

١٩. سليم، محمد صبري محسوب، محمود دياب راضي، العمليات الجيومورفولوجية، دار الثقافة للنشر والتوزيع، القاهرة ، ١٩٨٩.
٢٠. سليمان، محمد محمود، الجغرافيا والبيئة، الهيئة العامة السورية للكتاب، وزارة الثقافة، ٢٠٠٧
٢١. السياب، عبدالله، فاروق صنع الله العمري وآخرون، جيولوجيا العراق، جامعة الموصل، بدون سنة.
٢٢. شحادة، نعمان، علم المناخ، مطبعة النور النموذجية، الطبعة الثانية، عمان، ١٩٨٣.
٢٣. شرف، عبدالعزيز طريح، الجغرافيا المناخية والنباتية، دارالمعرفة الجامعية، طبعة الأولى، ٢٠٠٠.
٢٤. شريف، إبراهيم إبراهيم، علي حسين شلش، جغرافية التربة، مطبعة جامعة بغداد، ١٩٨٥.
٢٥. شلش، علي حسين، مناخ العراق، ت. ماجد سيد ولي، عبدالاله رزوقي كربل، الطبعة الاولى، ١٩٨٨.
٢٦. شلش، علي، احمد حديد، ماجد ولي، جغرافية الاقاليم المناخية، جامعة بغداد، ١٩٧٨.
٢٧. شواورة، علي سالم احميدان، علم المناخ وتأثيره في البيئة الطبيعية والبشرية في العالم، دار الصفاء للنشر والتوزيع، الطبعة الاولى، عمان، ٢٠١٤.
٢٨. الشيخ، احمد احمد، الأرصاد الجوية، مطبعة جامعة المنصورة، مصر، ٢٠٠٤.
٢٩. صيام، نادر محمد، حالات الغلاف الجوي، الطقس و المناخ، سلسلة علم المناخ، العدد ١، ٢٠١٣.
٣٠. العمري، فاروق صنع الله، علي صادق، جيولوجية شمال العراق، جامعة الموصل، موصل، ١٩٨٢.
٣١. العمري، فاروق صنع الله وآخرون، جيولوجيا الطبيعية والتاريخية، مطبعة جامعة بغداد، بغداد ١٩٨٥.
٣٢. العودات، محمد عبدو، عبدالسلام محمود عبدالله، عبدالله بن محمد الشيخ الأنصاري، جغرافيا النباتية، مطبعة جامعة ملك سعود، طبعة الثانية، ١٩٩٧.
٣٣. غرايبة، خليف مصطفى، السياحة البيئية، دار الناشري للنشر الالكتروني، ٢٠١٢.
٣٤. الغنيم، عبدالله يوسف، اشكال سطح الارض المتأثرة بالرياح في شبه الجزيرة العربية، الهيئة العامة لمكتبة الاسكندرية، الكويت، ١٩٨١.
٣٥. ك. والطنون، الأراضي الجافة، ت. علي عبدالوهاب شاهين، المعارف للنشر، الاسكندرية، ١٩٩٠.

٣٦. محسوب، محمد صبري، جيومورفولوجية الاشكال الارضية، دار الكتب العربية، القاهرة، ٢٠٠١.
٣٧. محسوب، محمد صبري، محمد ابراهيم ارباب، الأخطار والكوارث الطبيعية، الحدث والمواجهة المعالجة جغرافية، دار الفكر العربي، الطبعة الاولى، ١٩٩٨.
٣٨. مصطفى، احمد احمد، سطح الأرض، دراسة في جغرافية التضاريس، دار المعرفة الجامعية، الاسكندرية، ٢٠٠٣.
٣٩. مقيلي، إمحمد عياد، تطرفات الطقس والمناخ، دار شموع للطباعة والنشر، طبعة الاولى، ٢٠٠٣.
٤٠. مهدي، عبدالخالق صالح، عبدالوالي أحمد الخليوي، الجغرافيا النباتية، دار الصفاء للنشر والتوزيع، طبعة الأولى، عمان، ١٩٩٩.
٤١. نقاش، عدنان باقر، مهدي محمد علي الصحاف، الجيومورفولوجي، مطبعة جامعة بغداد، بغداد، ١٩٨٩.
٤٢. نقاش، عدنان، اسادور هيمارسون، جيومورفولوجيا والجيولوجيا التركيبية وجيلوجية العراق، بغداد، ١٩٨٥.
٤٣. ه.أ. رايت، العصر الجليدي البلاستوسيني في كردستان، ت. فؤاد حمة خورشيد، الجاحظ للطباعة والنشر، بغداد ١٩٨٦.
٤٤. هسند، كوردن، الاسس الطبيعية لجغرافية العراق، تعريب جاسم محمد خلف، طبعة الاولى، مطبعة العربية، بغداد، ١٩٤٨.
٤٥. الوائلي، علي عبدالزهرة كاضم، اسس ومبادئ في علم الطقس والمناخ، دار الكتب والوثائق، بغداد، ٢٠٠٦.
٤٦. الموسوي، علي صاحب طالب، عبدالحسن مدفون ابورحيل، علم المناخ التطبيقي، دار الضياء للطباعة، الطبعة الاولى، النجف الاشرف، ٢٠١١.

ب) نامه‌ی ماستهرو تيزی دکتورا

١. ابو حسين، علي صبري محمود، موجات الحر في الأردن (١٩٦٠ - ٢٠٠٠)، أطروحة دكتوراه (غير منشورة)، الجامعة الأردنية، كلية الدراسات العليا، ٢٠٠١.

٢. أحمد، سوران حمة أمين، التحليل الجغرافي لخصائص الرياح في إقليم كردستان العراق وامكانات استثمارها، رسالة ماجستير (غير منشورة)، جامعة سليمانية، كلية العلوم النسانية، ٢٠٠٧.
٣. احمد، هدى برهان محمود، التحليل الجغرافي لأسباب الجفاف في العراق، رسالة ماجستير (غير منشورة)، جامعة تكريت، كلية التربية للعلوم الإنسانية، ٢٠١٤.
٤. البرزنجي، إقبال حسين عبدالكريم، تقدير كمية الأمطار في العراق باستخدام صور الأقمار الاصطناعية الأنوائية، رسالة ماجستير (غير منشورة)، جامعة المستنصرية، كلية العلوم، ٢٠٠٩.
٥. البياتي، فلاح محمد ستار، قضاء خانقين، دراسة في جغرافية الإقليمية، رسالة ماجستير (غير منشورة)، جامعة ديالى، كلية التربية للعلوم الإنسانية، ٢٠١٤.
٦. التميمي، ياسر محمد عبد، أثر العمليات التعرية والتجوية في تكوين اشكال سطح الارض في طية حميرين الجنوبي، شمالي المنصورية - العراق، رسالة ماجستير (غير منشورة)، جامعة ديالى، كلية التربية للعلوم الإنسانية، ٢٠١٢.
٧. الجبوري، رجاء خليل أحمد، الموازنة المائية المناخية للمنطقة المتموجة في العراق، رسالة ماجستير (غير منشورة)، جامعة بغداد، كلية التربية للبنات، ٢٠٠٢.
٨. الجبوري، محمد حسن على حميد ، تقدير حجم التعرية في حوضي جوكة سور - ماوكان (دراسة جيومورفولوجية تطبيقية)، رسالة ماجستير، غير منشورة، جامعة بغداد، كلية الاداب، ٢٠١٣.
٩. الجنابي، نبراس عباس ياس خضير، جيومورفية وهايديمورفومترية حوض نهر ديالى في العراق باستخدام تقنية GIS، أطروحة دكتوراه (غير منشورة) جامعة بغداد، كلية التربية ابن رشد، ٢٠٠٩.
١٠. الجيزاني، بلسم شاكر شنشيل، الرياح الشمالية الغربية في العراق وأثرها في عنصري درجات الحرارة وكمية الأمطار، رسالة ماجستير (غير منشورة)، جامعة بغداد، كلية التربية للبنات، ٢٠١٠.
١١. حسان، وليد عباس عبدالراضي، التغير في بعض عناصر المناخ بدلتا النيل خلال قرن العشرين، دراسة باستخدام نظم معلومات الجغرافية، رسالة ماجستير (منقول بواسطة www.pdfactory.com)، ٢٠٠٩.

١٢. حسن، نصر شامل سلمان، العاصفة المطرية وأثرها في فيضان شوارع مدينة بغداد خلال السنوات (١٩٦٩-٢٠٠٦)، رسالة ماجستير (غير منشورة)، جامعة بغداد، كلية التربية ابن رشد، ٢٠٠٨.
١٣. الحسيني، ضياء عزيز بلال، توهين الأشعاع الشمسي في مدينة بغداد، رسالة ماجستير (غير منشورة)، جامعة مستنصرية، كلية العلوم، ٢٠٠٤.
١٤. الحسيني، قصي فاضل، مؤشرات التغير المناخي وبعض آثاره البيئية في العراق، أطروحة دكتوراه (غير منشورة)، جامعة بغداد، كلية الآداب، ٢٠١٢.
١٥. الحسيني، قصي فاضل، مؤشرات تغير المناخ وبعض آثاره البيئية في العراق، أطروحة دكتوراه (غير منشورة)، جامعة بغداد، كلية الآداب، ٢٠١٢.
١٦. الدزيبى، سالار علي خضر، التنبؤ بالتساقط باستخدام بيانات الغطاء الغيمي في العراق، أطروحة دكتوراه (غير منشورة)، جامعة بغداد، كلية الآداب، ٢٠٠٥.
١٧. الدلو، مها عيسى توفيق، الحركة الظاهرية للشمس و أثرها فى تباين معدلات درجات الحرارة و تبخر/نتح الممكن المحسوبة فى محطاتى البصرة و الموصل، رسالة ماجستير(غير منشورة)، جامعة بغداد، كلية التربية للبنات، ٢٠٠٦.
١٨. الدوري، قصي يحيى جابر ، التغير المناخي واثره على انتاجية محصولي الحنطة و الشعير في الاقليم شبة الجبلي في العراق، رسالة ماجستير(غير منشورة)، جامعة تكريت، كلية التربية، ٢٠٠٢.
١٩. الربيعي، علي مخلف سبع نهار، التصحر في محافظة الانبار وأثره في الأراضي الزراعية، أطروحة دكتوراه (غير منشورة)، جامعة بغداد، كلية التربية ابن رشد، ٢٠٠٢.
٢٠. السامرائي، صباح حمود غفار مطلق، التباين المكاني للرواسب الحصوية في مجرى نهر دجلة بين بيجي وبلد واستثمارها، رسالة ماجستير (غير منشورة) جامعة بغداد، كلية التربية ابن رشد، ٢٠٠٥.
٢١. سعيد، نادية عمر، تكرار الظاهرة الجفاف في محافظة أربيل وأثرها على انتاج النباتي (١٩٩٨-٢٠٠٨)، رسالة ماجستير (غير منشورة)، جامعة صلاح الدين، كلية اداب، ٢٠١١.
٢٢. شاكر بك، عمار محمود، دراسة استقرارية لمنحدرات الصخرية لتكويني الفتحة وإنجانة والمحيطه بوادي ميراوة، قضاء شقلاوة-محافظة اربيل، رسالة ماجستير(غير منشورة)، جامعة بغداد، كلية العلوم، ٢٠٠٦.
٢٣. الشمرتي، حسنين خليل عبدالله، تحليل بيانات الهطول في العراق باستخدام سلاسل ماركوف، رسالة ماجستير (غير منشورة)، جامعة المستنصرية، كلية العلوم، ٢٠٠٨.

٢٤. الشمري، نهلة واثق محمود، أثر المطر الفعال في انتاجية الحنطة والشعير في اراضي حوض نهر دياالى في العراق، رسالة ماجستير (غير منشورة)، جامعة دياالى، كلية التربية، ٢٠٠٨.
٢٥. صالح، بشرى أحمد جواد، تباين ارتفاع مستويات الضغط القياسية وأثرها في بعض مظاهر التكاثر في العراق، اطروحة دكتوراه (غير منشورة)، جامعة بغداد، كلية التربية ابن رشد، ٢٠٠٧.
٢٦. صالح، يونس مهدي، فالق خانقين و اثره في تكوين الاشكال الارضية في منطقة حميرين، رسالة ماجستير (غير منشورة)، جامعة دياالى، كلية علوم الانسانية، ٢٠١٢.
٢٧. الصالحي، مروج هاشم كامل، أثر التغير المناخي في تغير معدلات الضغط الجوي في العراق للمدة (١٩٤٥-٢٠١٠)، رسالة ماجستير (غير منشورة)، جامعة دياالى، كلية التربية، ٢٠١٣.
٢٨. الصميدعي، احمد عبدالغفور، نمذجة امطار الشتاء في الأقليم الجبلي من العراق باستخدام معطيات التحسس النائي، رسالة ماجستير (غير منشورة)، جامعة تكريت، كلية التربية، ٢٠٠٤.
٢٩. العبيدي، حمدة حمودي شيت، أثر التطرف المناخي على بيئة الاقليم المتموج في العراق، أطروحة دكتوراه (غير منشورة)، جامعة تكريت، كلية التربية، ٢٠٠٤.
٣٠. العامري، علي سعود حمادي، تكرار المنخفضات الجوية وأثرها على مناخ محطة مدينة بغداد للمدة (١٩٧٧-٢٠٠٧)، رسالة ماجستير (غير منشورة)، جامعة المستنصرية، كلية التربية، ٢٠١١.
٣١. عباس، خضير إبراهيم، استعمالات أرض الزراعة في قضاء خانقين، أطروحة دكتوراه (غير منشورة)، جامعة بغداد، كلية التربية ابن رشد، ٢٠٠٥.
٣٢. العكام، اسحق صالح مهدي، التطور الجيومورفولوجي لمروحة الشهابي الفيضية، أطروحة دكتوراه (غير منشورة)، جامعة بغداد، كلية اداب، ٢٠٠٨.
٣٣. العلي، جميل طارش، دراسة مظاهر التصحر باستخدام تقنية استشعار عن بعد في محافظة المثنى، أطروحة دكتوراه (غير منشورة)، جامعة البصرة، كلية الزراعة، ٢٠٠٨.
٣٤. علي، ظاهر خليل، دراسة خصائص الفيزيائية والجيوتكنيكية لبعض وحدات صخور تكاوين البلاسي والفتحة وانجانه في منطقة شقلاوة/شمال العراق، رسالة ماجستير (غير منشورة)، جامعة بغداد، كلية العلوم، ٢٠٠٦.
٣٥. علي، ميسون عمر، دراسة البيئة والمناخ القديم لترسبات العصر الرباعي المتأخر لمنطقة بابل، رسالة ماجستير (غير منشورة)، جامعة بغداد، كلية العلوم، ٢٠٠٥.

٣٦. العبيدي، عمار حسين محمد، جيومورفولوجية حوض وادي كورده ره، رسالة ماجستير (غير منشورة)، جامعة ديالى، كلية التربية، ٢٠٠٥.
٣٧. عمر، لقمان وسو، التغيرات المناخية وأثرها في متطلبات تحقيق التنمية الزراعية في محافظة اربيل، أطروحة دكتوراه (غير منشورة)، جامعة كويه، فاكليتي التربية، ٢٠١٣.
٣٨. القاضي، تغريد أحمد عمران، أثر المنخفضات الحرارية في طقس ومناخ العراق، أطروحة دكتوراه (غير منشورة)، جامعة بغداد، كلية التربية ابن رشد، ٢٠٠٦.
٣٩. قهرمان، ليلى محمد، تحليل جغرافي لخصائص ومشاكل ترب محافظة اربيل وقابلية أراضيها الإنتاجية، أطروحة دكتوراه (غير منشورة)، جامعة صلاح الدين، كلية الاداب، ٢٠٠٤.
٤٠. اللهيبي، عتاب يوسف كريم سريع، مشكلة التصحر في منطقة الفرات الاوسط واثارها البيئية باستخدام نظم معلومات الجغرافية (G.I.S)، رسالة ماجستير (غير منشورة)، جامعة الكوفة، كلية التربية للبنات، ٢٠٠٨.
٤١. محمد، تغريد خليل، خصائص التشعب النهري لنهر ديالى بين المنصورية وجلولاء، رسالة ماجستير (غير منشورة)، جامعة بغداد، كلية اداب، ٢٠٠٧.
٤٢. محمد، مروة سالم، مؤشرات التغير المناخي في محافظة ديالى خلال السنوات (١٩٤١-٢٠١٠)، رسالة ماجستير (غير منشورة)، جامعة ديالى، كلية التربية للعلوم الإنسانية، ٢٠١١.
٤٣. محمود، عبدالحق نايف، تحليل جغرافي لعناصر المناخ وبعض الظواهر الجوية في محافظة صلاح الدين، رسالة ماجستير (غير منشورة)، جامعة تكريت، ٢٠٠٣.
٤٤. موسى، فواز أحمد، خصائص المناخية للحرارة والامطار في منطقة شرقي بحر المتوسط، أطروحة دكتوراه (غير منشورة)، جامعة عين الشمس، كلية البنات، ٢٠٠٢.
٤٥. هادي، أزهار سلمان، التذبذب المناخي وأثره في تباين حدود الأقاليم المناخية في العراق، أطروحة دكتوراه (غير منشورة)، جامعة بغداد، كلية التربية للبنات، ٢٠١١.
٤٦. الهذال، يوسف محمد علي حاتم، التذبذب والاتجاه في عناصر وظواهر مناخ العراق ودوريتها خلال مدة التسجيل المناخي، أطروحة دكتوراه (غير منشورة)، جامعة بغداد، كلية التربية ابن رشد، ١٩٩٩.
٤٧. التميمي، محمد سظام عباس الحلو، دراسة الفورامنيفيرا الكبيرة لتكويني سنجار وأفانا (العصر الثلاثي الاسفل) في شمال العراق، رسالة ماجستير (غير منشورة)، جامعة بغداد، كلية العلوم، ٢٠٠٥.

ج (گۆفاره كان

١. الأسي، كاظم عبدالوهاب، تكرار منخض الهند الموسمي فوق العراق وأثره في تحديد الاتجاهات الرياح السطحية، مجلة جمعية جغرافية، العدد ٣٧، ١٩٩٨.
٢. اسماعيل، سليمان عبدالله، تحليل اتجاهات تذبذب الامطار في منطقة سهل اربيل (١٩٩٢ - ٢٠٠٩)، مجلة زانكو، العدد ٤٦، ٢٠١٠.
٣. الأموي، فليح حسن كاظم، استثمار مياه الجوفية في محافظة ديالى، مجلة ديالى، العدد (١٣)، ٢٠٠٢.
٤. حسن، حسن محمد، جزا توفيق طالب، مشروع سد الوند و اثره فى التنمية الزراعية المستدامة فى قضاء خانقين، مجلة جامعة كرميان، العدد ٢، ٢٠١٣.
٥. الحيايى، عبدالأمير عباس، صالح حسن علي، التحليل المكاني لمظاهر التصحر في محافظة ديالى باستخدام G.I.S ، مجلة جامعة گهريمان، العدد ٥، ٢٠١٤.
٦. درويش، عزالدين جمعة، تقويم أثر مصادر تغذية مياه مجرى نهر سيروان على معدل التصريف الشهرى فيها (باستخدام اسلوب تحليل الكمي)، مجلة جامعة كركوك، المجلد ٤، العدد ٢، ٢٠٠٩.
٧. درويش، عزالدين جمعة، جزا توفيق طالب، تقويم حجم القدرة الحتية الريحية والمطرية لمنطقة خانقين (دراسة في العمميات الجيومورفولوجية)، مجلة جامعة ديالى، العدد تاسع والاربعون، ٢٠١١.
٨. الدزيبى، سالار علي خضر، التغيرات في درجة قارية مناخ العراق، مجلة كلية التربية للبنات، المجلد ٢٥، ٢٠١٤.
٩. الدزيبى، سالار علي خضر، الذبذبات الساعية في عناصر وظواهر طقس العراق، مجلة جمعية الجغرافية العراقية (المجلد ١)، العدد ٥٦، ٢٠٠٩.
١٠. الدزيبى، سالار علي خضر، بشرى أحمد جواد كاظم، تحديد خصائص موجة برد (المربعانية) في مناخ العراق، مجلة كلية التربية للبنات، المجلد ٢١، ٢٠١٠.
١١. الدزيبى، سالار علي خضر، بشرى أحمد جواد، عبير احمد حسين، الأمطار الصيفية (الفجائية) في العراق، دراسة في مناخ الشمولي، مجلة الأستاذ، العدد ٦١، ٢٠٠٧.
١٢. الراوي، عادل سعيد، قصي عبدالمجيد السامرائي، القارية في مناخ العراق والأردن (دراسة في مناخ التطبيقي)، مجلة جمعية الجغرافية العراقية، العدد ٢٦، ١٩٩١.

١٣. السامرائي، قصي عبدالمجيد، احتمالية تكرار أمطار نيسان ومايس عام ١٩٩٣م في العراق، مجلة الجغرافي العربي، العددين (الرابع والخامس)، ١٩٩٨.
١٤. السامرائي، قصي عبدالمجيد، مناخ العراق الماضي والحاضر، مجلة الاداب، العدد ٥٠، ٢٠٠٠.
١٥. شلش، علي حسين، القارية سمة اساسية من سمات مناخ العراق، مجلة جمعية جغرافية العراقية، العدد ٢٠، ١٩٨٧.
١٦. صالح، بشرى احمد جواد، دراسة شمولية لحالات انخفاض درجات الحرارة دون الصفر المئوي في العراق، مجلة الأستاذ، العدد ٦٩، ٢٠٠٨.
١٧. عبدالله، عبدالامير احمد، الانهار الحدودية المشتركة بين العراق وإيران وأثرها على الاراضي الزراعية والامن المائي العراقي، مجلة جامعة تكريت للعلوم، المجلد ٣٠، العدد ١، ٢٠١٢.
١٨. عبدالوهاب، كاظم، تأثير التغيرات المناخية في اتجاهات الرطوبة النسبية في العراق، مجلة الكلية التربوية/جامعة واسط، العدد العاشر، ٢٠١١.
١٩. عمران، تغريد احمد، تكرار الركود الهوائي فوق العراق والمنظومات الضغطية المشكلة له، مجلة كلية الاداب، العدد ٨٤، ٢٠٠٨.
٢٠. عطية، موسى جعفر، المناخ القديم لصحراء الغربية العراقية من عصر الكاربوني وحتى نهاية عصر الثلاثي، مجلة العراقية للعلوم الارض، عدد خاص (الجزء الأول)، ٢٠٠٢.
٢١. القيم، باسم، مورفوتكتونية نهر دياالى-العراق، مجلة كلية الاداب، العدد ٧٨، ٢٠٠٦.
٢٢. كاظم، احلام عبدالجبار، اللاتوازن بين الفصول المناخ في العراق، مجلة جغرافي العربي، العدد (٤ و ٥)، بغداد، ١٩٩٨.
٢٣. المالكي، عبدالله سالم، عبدالامام نصاري ديرى، تقدير موازنة المائئة المناخية في العراق، دراسة في مناخ التطبيقي، مجلة اداب البصرة، العدد ٣٨، ٢٠٠٥.
٢٤. المالكي، عبدالله سالم، التعرية المائئة للتربة كمظهر من مظاهر التصحر في المنطقة الجبلية وشبة الجبلية من العراق، مجلة ابحاث ميسان، المجلد الثاني، العدد الثالث، ٢٠٠٦.
٢٥. محمد، عبدالله حسون، مشكلة المياه في محافظة دياالى وترشيد استهلاكها، مجلة دياالى، العدد السادس والاربعون، ٢٠١٠.
٢٦. محمد، عمار حسين، منذر علي طه، النموذج الجيومورفولوجي للخصائص المورفومترية وتطبيقاته على حوض وادي كورده ره شرق بحيرة حميرين/العراق، مجلة دياالى، العدد حادي والاربعون، ٢٠٠٩.
٢٧. هادي، أزهار سلمان، مناخ محافظة دياالى، دراسة تحليلية لمحطتي خانقين والخالص، مجلة دياالى، العدد الثاني والستون، ٢٠١٤.

د (بلاؤكراوهى حكومى

١. وزارة التخطيط، الهيئة العامة للمساحة، بغداد، خريطة العراق الادارية، قضاء خانقين، مقياس الرسم ١: ٥٠٠٠٠٠.
٢. مديرية العامة للمسح الجيولوجي والتحري المعدني، مديرية مسح الجيولوجي، تقرير توضيحي لجيولوجية خانقين، بغداد، ١٩٩٢.
٣. الهيئة الدولية المعنية بتغير المناخ (IPCC)، تقرير تغير المناخ ١٩٩٧، التأثيرات الاقليمية لتغير المناخ.
٤. الهيئة الدولية المعنية للتغير المناخ (IPCC)، التقرير التجميحي، ٢٠٠١.
٥. الهيئة الدولية المعنية بتغير المناخ (IPCC)، تقرير تغير المناخ ٢٠٠٧، ملخص قاعدة العلوم الفيزيائية.
٦. وزارة الصناعة والمعادن، المديرية العامة للمسح الجيولوجي والتحري المعدني، خارطة جيولوجية لمنطقة كلار - خانقين، مقياس ١/٢٥٠٠٠٠، لسنة ٢٠٠٣.
٧. ليفيا بيزيكوفا واخرون، التقييم البيئي المتكامل، تقييمات قابلية التأثر والتكيف لتغير المناخ، برنامج الامم المتحدة للبيئة، ٢٠١١.
٨. وزارة النقل والمواصلات، الهيئة العامة للأنواء الجوية والرصد الزلزالي، قسم المناخ، بيانات غير منشورة، ٢٠١٥.

سييه م / سەرچاوه ئينگليزييه كان

أ (كتيب

1. Allaby, Michale, Oxford Adictionary of Earth Sciences, Oxford University press, Third edition, 2008.
2. Adams, Jonathan, Vegetation-Climate Interaction, Springer, Chichester, UK, 2007.
3. Ali, Mohammad, Climate Change Impacts on Plant Biomass Growth, Springer Science, New york, London, 2013.

4. Buday, Tibor, The Regional geography of Iraq , Stratigraphy & Paleogeography, Dar al –Kutib publishing house, First Edition 1980.
5. Barwary, Anwar M. and Frozan S. Said, The Geology of Khanaqin Quadrangle, State establishment of Geological Survey and mining (GEGSURV), directorate of geological survey, 1992.
6. Buring P. , Soil and soil condition in Iraq, republic of Iraq, Ministry of agriculture, Baghdad 1960.
7. Desonei, Dana, Climate, Causes and Effects of Climate change, Chelsea house publishers, First edition 2008.
8. Davie, TIM, Fundamentals of Hydrology, Routledge, Taylor & Francis group, London, Newyork, Second edition, 2008.
9. Fitts, Charles R. Ground water Science, Academic press, London, Newyork .. etc, First edition, 2002.
10. Farmer, G. Thomas, John Cook, Climate Change Science, A modern Synthesis, Springer, newyork, London, 2013m
11. Goudie, Andrew S. Encyclopedia of Geomorphology, Routledge taylor & Francis group, London and New york, 2006.
12. hill, Margot, Climate Change and Water Governance (Adaptive Capacity in Chile and Switzerland), Springer, New york, London, 2013.
13. Huggett, Richard John, Fundamentals of Geomorphology, Routledge Taylor & Francies group, Second edition, London, Newyork, 2007.
14. Hulien, Pierre Y. Erosion and Sedimentation, Cambredge university press, Second Edition, 2010, Cambredge, New york and others.

15. Huddart, David, Tim Stott, Earth Environment (Past, Present, Future), John Wiley & Sons, First edition, 2010.
16. Issar, Arie S. Climate change during the Holocene and their impact on Hydrological System, Cambridge university press, New York, Madrid, First edition.
17. Jassim, Saad Z. and Jeremy C. Goff, Geology of Iraq, Dolin, Prague and Moravian museum, Born, 2006.
18. Jong, Carmen de, David Collins, Roberto Ranzi, Climate and Hydrology in Mountain Areas, John Wiley & Sons Ltd, First edition, 2005, England.
19. Kirsch, Reinhard, Ground water Geophysics (A tool for hydrology), Springer press, New York, First edition, 2006.
20. Leroux, Marcel, Global Warming, myth or reality, Springer & Praxis, First edition, chichester, uk, 2005.
21. Morgan, R.P.C, Soil Erosion & Conservation, Blackwell publishing company, Third edition, 2005.
22. Nagarajan, R. Drought assessment, Springer, First edition, Newdelhi, New York, etc. 200
23. Novak, Viliam, Evapotranspiration in the Soil- Plant- Atmosphere System, Springer, First edition, 2012, New York, London.
24. Schwable, Kurt, and others, Drought in Arid and Semi-Arid regions, Springer, New York, London, 2013.
25. Sene, Kevin, Hydrometeorology, Forecasting and Applications, Springer science, New York, London, 2010.
26. Stevanovic, Zoran, Miroslav Markovic, Hydrogeology of Northern Iraq (Climate, Hydrology, Geomorphology&Geology), FAO Coordination office for North Iraq, Second edition, Erbil 2003.

27. Zahran, M. A. Climate – Vegetation (Afro – Asian Mediterranean and Red Sea Coastal Lands), Edited by: F. Gilbert, Plant and Vegetation 4, Springer, Dordrecht Heidelberg, London, New York, 2010.

ب (نامه‌ی ماستر و تیزی دکتورا

- Hassan, Azhar Abbas, Desertification Study of Dalmaj Lake Area in Mesopotamian Plain by using Remote Sensing techniques, Athesis of Doctor of Philosophy (unpublished), University of Baghdad, College of Science, 2010.

ج (گوڤار

1. Ameen, Bakhtiar M. Sequence Stratigraphy of Gercus formation, published in Iraqi Journal of Earth science, vol 6, No 2, 2006.
2. Barwary, Anwar M. , Naseira .Slaiwa Geological map of khanaqin quadrangle state establishment of geological survey and mining, sheet N1-38-37, SCALE:250000.
3. Chepil, W. S. , F. H. Siddoway, Dean V. Armbrust, Climatic Factor for estimating Wind Erodibility of Farm Fields, Journal of Soil and Water Conservation, Vol 17, No 4, 1962.
4. Encyclopedia Britannica, Earth's changing Environment, Learn & Explore Series, Chicago, London, etc, 2010.
5. Khanaqa , Polla A. Interpretation of new facies in the Pilaspi Formation (Middle – Upper Eocene), Sulaimania Area, NE Iraq, Published by GEOSURV in: Iraqi Journal of Geology and Mining, Vol.7, No.3, 2012.
6. Karim, Kamal Haji, Stratigraphy of Sartaq-Bamo area, Northeastern Iraq, Journal of Iraqi Geological Society, 1997.
7. UN – ESCWA, Compendium of Environment Statistics in the ESCWA region, United nations, New York, 2007.

8. Yacoub, Sabah Y. , Arsalan A. Othman, and Talal H. Kadhim, Geomorphology of the Low Folded Zone, Iraqi Buill. Geol. Min, Special Issue, No 5, 2012.

د (بلاوکراوهى حكومى

- Climate prediction center, National Centers for Environmental Prediction, (El nino/Southern Oscillation), NOAA /National Weather Service, 2015.

ه (نه خشه

- Buring , P. Exploratory Soil map of Iraq, Ministry of Agriculture, Baghdad, 1957, Scale 1:1000 000.

پوختہ

پوخته

ئەم تووژىنە وەيە، كە ناوئىشانى (پاراپىي ئاوووه واپى و كارىگەرى لەسەر ژىنگەى سروشتى لەقەزاي خانەقەين) وەرگرتووه، لىكۆلئىنە وەيە كە لە ئاوووه واپى پراكتيكى، وتييدا شىكردنە وە بۆ ھەريە كە لەلادان و پاراپىي ئاوووه واپى ودياردەى پەپگىرى كراو، سەرەپاي دەرخستنى ھۆكارەكانى، وپاشان كارىگەرى ئەو دياردانە لەسەر ژىنگەى سروشتى لەقەزاي خانەقەين دەستنىشان كراو. ئەمەش بەھۆى خىرابوونى ئەو گۆرانكارىيەى كە لە ئاوووه واپى گۆى زەويدا پوویداو و بەردەوامى دياردەى پاراپىي و سەرکيشانى بۆ پەپگىرى ئاوووه واپى، بەتايبەت لەسەرەتاي ئەم سەدەيە، بەمەش مەترسى خستۆتە سەر ژىنگە بەگشتى و ژىنگەى سروشتى بەتايبەتى.

ناوچەى لىكۆلئىنە وە دەكە ویتە نيوان دووبازنەى پانى (۳۸° ۵۶' ۳۳" - ۴۰° ۰۶' ۳۵") ى باكور، و نيوان دوو ھىلى دريژى (۱۰° ۵۰' ۴۴" - ۴۶° ۴۵' ۰۰") ى پۆژھەلات، لەپرووى شوپىنى جوگرافىيە وە دەكە ویتە بەشى باشورى پۆژھەلاتى ھەريى كوردستان، لەپرووى كارگىريە وە ھەريە كە لەناحىەكانى مەيدان و قۆرەتو و بەشيك لەناوھەندى قەزاكەى سەربە ئىدارەى گەرميانە و بەشەكەى ترى ناوھەندى قەزا و ھەردوو ناحىەى جەلەولا و سەعدىە سەر بەپاريزگاي دىالەيە، لەپۆژھەلاتە وە ھاوسنورە لەگەل كۆمارى ئىسلامى ئىران و لەباكورى پۆژھەلاتە وە ھاوسنورە لەگەل ناحىەى بەمۆى سەر بە پاريزگاي ھەلەبجە، لەباكور و باكورى پۆژئاواو قەزاي دەرەندىخانە و لەپۆژئاواشە وە پووبارى سيوان جيايدەكاتە وە لە قەزاي كەلار، لەباشورى پۆژئاوا لەگەل قەزاي كفريدا ھاوسنورە، ھەروھەا لەباشورە وە لەگەل ھەريە كە لەقەزاكانى بەلەدروز و مقادىە و خالس ھاوسنورە، قەزاكەش بەگشتى شىوھەيەكى دريژكۆلەى وەرگرتووه كە زنجيرەچياكانى بەمۆ دەكە ویتە بەشى ھەرە باكور، و بەشيكى زنجيرە چياكانى ھەمرين لەوپەپى باشورىدايە، پووبەرى قەزاي خانەقەين دەگاتە (۲كم ۳۷۸۹)، ماوھى زەمەنى تووژىنە وەكە برىتيە لەچوار خولى ئاوووه واپى لەنيوان سالانى (۱۹۷۰ - ۲۰۱۳)، بەپشت بەستن بەويستگەى كە شناسى خانەقەين، تىيدا ھەر خولىك (۱۱) سال دەگريتە وە بەپىي سوپى پەلەى خۆر، ئەمەش بۆ مەبەستى لىكۆلئىنە وە لە كيشەى سەرەكى تووژىنە وەكە، كە برىتيە لە (بارودۆخى پاراپىي ئاوووه واپى لەقەزاي خانەقەين چۆنە و تاچ پادەيەك كارىكردۆتە سەر ژىنگەى سروشتى ناوچەكە؟) و ئەو پاراپىيە تاچ پادەيەك سەريكيشاوھ بۆ دياردەى پەپگىرى ئاوووه واپى، ھۆكارە جيگىر و گۆراوھەكان تاچ پادەيەك بەپرسن لەدروستبوونى پاراپىي ئاوووه واپى، ھەروھەا كام لەپەرگەزە سەرەكيبەكانى ئاوووه واپى توشى زۆرتين لادان ودياردەى پاراپىي و پەپگىرى ئاوووه واپى بووتە وە و كارىگەرى پاراپىي ئاوووه واپى لەسەر ژىنگەى سروشتى لەپرووى كات و مەوداى پەيوھەندى نيوانيان چۆنە، ھەروھەا گۆرانكارى لەپەرگەزەكانى ژىنگەى سروشتى پاستەوانەيە لەگەل گۆران لەبارودۆخى پەرگەزەكانى ئاوووه واپى

له ناوچهی لیكۆلینه ودا، ئەمەش بە ئامانجی دیاریکردنی پادەى پاراپی له پلهی گەرمی و باران له ناوچهی لیكۆلینه وە وەكو دوو رەگەزى سەرەكى ئاوووه و دەرخستنى ئەو ھۆكارانەى كە بە پرسی لە پرودانى ئەم دیاردەى و دەستنیشانکردنى مۆدیلى ئاوووه وایى ناوچه كە لە ماوهى وەرگیراودا، بۆ ئەوهی له پێگەیه وە جیاوازی کاریگەر بوونی ژینگەى سروشتى بە پێى پاراپی ئاوووه وایى دیاریکری، ئەمەش بە پشتبەستن بە مۆدیله جیاوازه كانی ئاوووه وە و حالەتى پەرگەری ئاوووه وایى بە ئامانجی پێگەریکردن لە تەشەنەکردنى كێشه ژینگەییەكان و گرتنە بەرى میکانیزمی پیویست بۆ پروبە پروبوونە وەى ھەر ئەگەرێك، كە بە ھۆى پاراپی ئاوووه واییه وە توشى ژینگەى سروشتى ناوچه كە ببیت، لە پرووى پاراستنى خاك و پرووھكى سروشتى و دەرامەتى ئاو و ئەو كێشه ژینگەییە باوانەى كە ناوچه كە یان توشى مەترسى کردووه. بەم شیوہیە بە پێى ئامانج و پیویستی زانستی توێژینە وە كە بۆ سى بەشى سەرەكى و چەند باسیك دابەشكراوه ئەوانیش:

بەشى یەكەم بە ناوینیشانى (بنەماکانى ژینگەى سروشتى و تاییبەتمەندى گشتى ئاوووه وای قەزای خانەقین) ھاتووه و دابەشكراوه بۆ چوار باس، باسى یەكەم تاییبەتە بە دیاریکردنى شوینی جوگرافی و ئەستروئۆمى ناوچهى لیكۆلینە وە، لە باسى دووھدا بنەماکانى ژینگەى سروشتى ناوچه كە وەسفكراوه، كە بریتین لە (پێكھاتەى جیۆلۆجى، بەرزونزى پرووى زەوى، ھەریمی ئاوووه وە، خاك، پرووھكى سروشتى، دەرامەتى ئاو)، بۆ زانینی مەودای بەرگەرى ئەو رەگەزانە بەرانبەر پاراپی ئاوووه وایى، كە لە بەشى سێھەدا خراوھتە پروو، باسى سێھەم دەستنیشانى ئەو ھۆكارانە دەكات كە كارلە ئاوووه وای ناوچهى لیكۆلینە وە دەكەن و پەيوەندیان بە دروستبوونی پاراپییه وە، باسى چوارەم بۆ شیکردنە وەى تاییبەتمەندى گشتى ئاوووه وای كۆن و ئیستای قەزای خانەقین تەرخانكراوه، كە ئەمەش پیویستە بزانی، تا لە پێگەیه وە پاراپی ئاوووه وایى لە ناوچه كە بەراورد بە و تاییبەتمەندییە دەستنیشان بكریت.

بەشى دووھم كە ناوینیشانى (شیکردنە وەى پاراپی ئاوووه وایى لە قەزای خانەقین) وەرگرتووه، دابەشكراوه بۆ پینج باس، باسى یەكەم تاییبەتە بە شیکردنە وەى چەمكى پاراپی ئاوووه وایى و زاراوه ئاوووه واییه كانی تر، بە مەبەستى جیاکردنە وەى پاراپی ئاوووه وایى لە زاراوه كانی تری پەيوەست بە ئاوووه وە و گۆرانی ئاوووه وە، لە باسى دووھدا زۆر بە وردى لادان و پاراپی مانگانە و وەرزانە و سالانەى پلهی گەرمی، بە پێى خولى ئاوووه وایى شروقه كراوه و ھۆكارە كەى خراوھتە پروو، و باسى سێھەم بە ھەمان شیوہ لادان و پاراپی مانگانە و وەرزانە و سالانەى باران و ھۆكارە كانی پروونكراوھتە وە، ھەرچى باسى چوارەمە تاییبەت كراوه بۆ بونیادنانى مۆدیلى پاراپی و پەرگەری ئاوووه وایى لە ماوهى وەرگیراودا و باروودۆخى پاراپی ئاوووه وایى و ئاراستەى ئاوووه وایى لە ناوچه كە دا. ئەمانەش لە پێگەى بەكارھێنانى بەرنامەى (Excel) و (SPSS) ئەنجامدراوه، لە باسى

پینجه‌مدا ئاراسته‌ی گشتی ئاووه‌وا وپاراپی ئاووه‌وایی ناوچه‌که ده‌ستنیشان کراون وپاشان مه‌ودای کورتی ودریژی پاراپیه‌که شیکراوه‌ته‌وه.

به‌شی سییه‌م به‌ناونیشانی (کاریگه‌ری پاراپی ئاووه‌وایی له‌سه‌ر ژینگه‌ی سروشتی له‌قه‌زای خانه‌قین) دوا به‌شی لی‌کۆلینه‌وه‌که‌یه، که دابه‌شکراوه بو پینج باسی سه‌ره‌کی، باسی یه‌که‌م بو ناساندنی چه‌مکی ژینگه‌ی سروشتی وزاراوه ژینگه‌بیه‌کانی تره، باسی دووه‌م ته‌رخانکراوه بو سه‌لماندنی کاریگه‌ری پاراپی ئاووه‌وایی له‌سه‌ر دیارده‌ی وشکی به‌ه‌ردوو جووری وشکی ئاووه‌وایی و وشکی هایدروئۆلۆجی له‌ریگه‌ی ده‌ستنیشانکردنی هاوسه‌نگی ئاوی ئاووه‌وایی و هاوکۆلکه‌ی وشکی دیمارتۆن له‌ماوه‌ی چوار خولی ئاووه‌وایی لی‌کۆلیندا، هه‌روه‌ها کاریگه‌ری له‌سه‌ر که‌مبوونه‌وه‌ی داها‌تی ئاوی پووباری سیروان و پی‌خۆری ئاوی ژیر زه‌وی و گوپانکاری له‌پووبه‌ری ده‌ریاچه‌ی چه‌مرین به‌ کاریگه‌ری ئه‌و پاراپیه، باسی سییه‌م گرنگی ده‌دات به‌ کاریگه‌ری پاراپی ئاووه‌وایی له‌سه‌ر پرۆسه‌ مۆرفۆئاوه‌واکرده‌کانی، وه‌کو که‌شکاری وپامالین ومه‌ودای کاریگه‌رهبوونیان به‌ بارودۆخی ئاووه‌وا له‌ هه‌ر چوار خولی ئاووه‌وااییدا، باسی چواره‌م کاریگه‌ری پاراپی ئاووه‌وایی له‌سه‌ر پووه‌کی سروشتی و باسی پینجه‌م کاریگه‌ری پاراپی ئاووه‌وایی له‌سه‌ر دیارده‌ی به‌بیابانبوون به‌ به‌کاره‌ینانی ته‌کنه‌لۆجیای (Remote Sensing)، به‌ پشت به‌ستن به‌ وینه‌ی ئاسمانی ناوچه‌که له‌ هه‌ر چوار خولی ئاووه‌وااییدا شیکراوه‌ته‌وه.

پاش جیبه‌جیکردنی ئه‌و هه‌نگاوه‌ و شیکردنه‌وه‌یان، له‌کۆتایی لی‌کۆلینه‌وه‌که‌دا گه‌یشتینه ئه‌و ئه‌نجامه‌ی که پاراپی خه‌سله‌تی دیاری ئاووه‌وایه له‌ناوچه‌ی لی‌کۆلینه‌وه، به‌تایبه‌ت له‌باران بارین که‌پاراپیه‌کی توندی هه‌بووه، پێژه‌ی پاراپی سالانه‌ی پله‌ی گه‌رمی له‌ماوه‌ی وه‌رگیراودا به‌گشتی (۳,۹٪) بووه و نۆرتترین پاراپی پله‌ی گه‌رمی له‌ وه‌رزی زستاندا ده‌بی‌ت، پاراپی سالانه‌ی بارانیش (۳۲,۵٪) بووه و تێیدا نۆرتترین پاراپی له‌ وه‌رزی پایزدا ده‌بی‌ت، ئه‌مه‌ش به‌پێژه‌ی جیاوازی له‌هه‌رچوار خولی ئاووه‌وااییدا، هه‌ر ئه‌و پاراپیه‌ بووه‌ته‌ هۆی دروستبوونی چه‌ند مۆدیلێکی جیاوازی ئاووه‌وا له‌ناوچه‌ی لی‌کۆلینه‌وه، که تێیدا (۲۱) مۆدیلێ مامناوه‌ند و (۲۳) مۆدیلێ پاراپی وپه‌رگیر و نیمچه‌په‌رگیر بووه. ئاراسته‌ی ئاووه‌وایی له‌ماوه‌ی وه‌رگیراودا به‌گشتی به‌ره‌و گه‌رمی و وشکی چووه، ئه‌م بارودۆخه‌ش کاریگه‌ری دیاری هه‌بووه له‌سه‌ر ژینگه‌ی سروشتی له‌ناوچه‌ی لی‌کۆلینه‌وه، له‌پووی دیارده‌ی وشکی و زیادوکه‌مبوونی پووبه‌ره‌ئاوییه‌کان و داها‌تی ئاوی سالانه، شانبه‌شانی ئه‌وه‌ش کاریگه‌ری وتوندی پرۆسه‌ مۆرفۆئاوه‌واکرده‌کان له‌سه‌ر پووی زه‌وی ناوچه‌که، به‌پێی مۆدیلێ جیاوازه ئاووه‌وااییه‌کان گوپاوه، هه‌ر ئه‌و پاراپیه‌ش په‌نگدانه‌وه‌ی دیاری هه‌بووه له‌سه‌ر پووه‌کی سروشتی و دارستانی ناوچه‌که، له‌ئه‌نجامی کاریگه‌رهبوونی ئه‌و په‌گه‌زانه‌ی ژینگه‌ی سروشتی به‌پاراپی ئاووه‌وایی، دیارده‌کانی به‌بیابانبوون له‌ناوچه‌ی لی‌کۆلینه‌وه ده‌رکه‌وتوون.



حكومة إقليم كردستان
وزارة التعليم العالي والبحث العلمي
جامعة سلیمانیة
كلية العلوم الانسانیة
قسم الجغرافیة

التذبذب المناخي وأثره على البيئة الطبيعية في قضاء خانقین (دراسة في المناخ التطبيقي)

رسالة تقدم بها

(هیرو نصرالدين محمدامين)

الى مجلس كلية العلوم الانسانیة في جامعة سلیمانیة، وهي جزء من متطلبات نيل درجة
الماجستير في الجغرافیة.

بأشرف

أ. م. د. سوران حمهامين احمد

أ. د. جزا توفيق طالب

٢٧١٦ كوردی

١٤٣٧ هجري

٢٠١٦ ميلادي

الملخص

يعد هذا البحث الذي جاء بعنوان (التذبذب المناخي وأثره على البيئة الطبيعية في قضاء خانقين)، بحثاً في المناخ التطبيقي، وقد تم من خلاله تحليل الانحراف والتذبذب المناخي وظاهرة التطرف المناخي وازهار العوامل المسؤولة لتلك التباينات، وكذلك اثر تلك الظواهر على البيئة الطبيعية في قضاء خانقين، وذلك بسبب التغييرات الحاصلة في الحالة المناخية في الكرة الارضية، واستمرارية ظاهرة التذبذب بشكل تنمو نحو التطرف ولاسيما في بداية القرن الحالي، مما اثر ذلك على البيئة بشكل عام والبيئة الطبيعية بشكل خاص.

تقع منطقة الدراسة بين دائرتي عرض (38° - 33° - 40° - 35°) شمالاً، وخطي طول (10° - 50° - 44° - 46° - 45°) شرقاً، ومن حيث الموقع الجغرافي فأن منطقة الدراسة تقع في الجزء الجنوبي الشرقي لأقليم كردستان، اما من الناحية الادارية فتعد كل من ناحيتي (ميدان، و قورتو) وجزء من مركز القضاء تابعة لأدارة گرميان، اما الجزء الآخر من مركز القضاء وناحيتي (جلولاء، والسعدية) فهما توابع لمحافظة ديالى، اما الجزء الشرقي لمنطقة الدراسة فهي المناطق الحدودية الفاصلة بين العراق وجمهورية الاسلاميه ايرانية، أما بالنسبة لمحيط منطقة الدراسة، فتقع ناحية بمو التابعة لمحافظة حلبجة في جزء الشمال الشرقي، اما في الجزء الشمالي والشمال الغربي فيقع قضاء دربندخان، ويعد نهر سيروان من الغرب ابرز الحدود الطبيعية الفاصلة بين قضاء كلار ومنطقة الدراسة، وفي الجزء الجنوب الغربي فتكون محادية لقضاء كفري، أما جنوباً فيقع منها كل من قضاء بلدروز ومقدادية وخالص. الشكل العام للقضاء قد اتخذ شكلاً طويلاً، تقع شماله سلسلة جبال بمو، أما أقصى جنوبه فتقع جبال حميرين. المساحة الكلية للقضاء تبلغ (2789 كم²)، وتضمنت المدة الزمنية للدراسة أربع دورات مناخية بشكل متتالي، من فترة مابين (1970-2013) اعتماداً على بيانات محطة خانقين الانوائية، حيث تم أخذ (11) سنة لكل دورة حسب دورة البقع الشمسية، وذلك لغرض دراسة المشكلة الرئيسية للبحث والتي تتمحور عن (ظروف التذبذب المناخي في قضاء خانقين، وإلى أي مدى اثرت على البيئة الطبيعية للمنطقة)، وإلى أي مدى ذلك التذبذب إلى التطرف المناخي، ومدى مسؤولية العوامل الثابتة والمتغيرة عن التذبذب المناخي، وأي العنصر المناخ الرئيسي تعرضت بشكل أكبر للتذبذب والتطرف المناخي، وتحديد تأثير التذبذب المناخي على البيئة الطبيعية من حيث الزمن ومدى علاقتهما، وتعد علاقة التغيرات في عناصر البيئة الطبيعية علاقة طردية مع التغيرات في ظروف العناصر المناخية في منطقة الدراسة، بهدف تحديد نسبة التذبذب لدرجات الحرارة والامطار لمنطقة الدراسة بوصفهما عنصرين رئيسيين من العناصر المناخية، وازهار العوامل المسؤولة لحدوث تلك الظاهرة، وتحديد نماذج مناخية لفترة المدروسة، من أجل تحديد تباين تأثر

البيئة الطبيعية بالاعتماد على النماذج المناخية المتذبذبة وحالات التطرف، وذلك بهدف منع انتشار المشاكل البيئية، واتخاذ اجراءات مسبقة لمواجهة اي احتمال قد يؤدي إلى خلل في البيئة الطبيعية بسبب التذبذب المناخي للمنطقة. ومن ناحية حماية التربة والنبات الطبيعي والموارد المائية و المشاكل البيئية السائدة التي يؤدي الى ظهور مخاوف على البيئة الطبيعية لمنطقة الدراسة، وعليه فمن أجل الهدف والضرورة العلمية للدراسة، تم تقسيم البحث على ثلاثة فصول رئيسة يحوي كلٌ منها على مجموعة من المباحث، هي الآتي:

الفصل الاول الذي حمل عنوان (مقومات البيئة الطبيعية والخصائص العامة لمناخ قضاء خانقين)، ويحوي اربعة مباحث، يهتم المبحث الاول بتحديد موقع الجغرافي والفلكي لقضاء خانقين، أما المبحث الثاني يهتم بوصف مقومات البيئة الطبيعية لمنطقة الدراسة التي تتكون من (التكوينات الجيولوجية، والتضاريس، والاقليم المناخي، والتربة، والنبات الطبيعي، والموارد المائية) لمعرفة مدى مقاومة تلك العناصر للتذبذب المناخي، وهذا ما سيتناوله الفصل الثاني من الدراسة، بينما يهتم المبحث الثالث بتحديد الضوابط المناخية لمنطقة الدراسة، من خلال عرضه للعوامل الثابتة والمتغيرة المتحكمة في تحديد الظروف المناخية للمنطقة، ومدى علاقة وتأثير تلك العوامل بحدوث التذبذب المناخي، واختص المبحث الرابع لتحليل الخصائص العامة لمناخ منطقة الدراسة، حيث يتضمن مدخلاً تعريفياً وتحليلياً لمناخ المنطقة، وعرض ظروف المناخ القديم وخصائص العناصر المناخية الحالية لمناخ المنطقة، والذي يتطلب نوع من التفصيل لأجل معرفة التذبذب المناخي للمنطقة مقارنةً مع تلك الخصائص.

أما **الفصل الثاني** الذي جاء بعنوان (تحليل التذبذب المناخي لقضاء خانقين)، يتكون من خمسة مباحث، حيث اختص المبحث الاول بالبحث عن مفهوم التذبذب المناخي والمصطلحات المناخية الاخرى لأجل الفصل بين التذبذب المناخي والمصطلحات الاخرى المتعلقة بالمناخ والتغيير المناخي، في حين ركز المبحث الثاني بدقة على موضوع الانحرافات والتذبذبات الشهرية والفصلية والسنوية الحاصلة في درجات الحرارة حسب الدورات المناخية وتحديد اسباب تلك التباينات، كذلك المبحث الثالث فيتناول الانحرافات والتذبذبات الشهرية والفصلية والسنوية في الامطار حسب الدورات المناخية، وتحديد اسبابها. وخصص المبحث الرابع من الفصل لبناء نماذج التذبذب والتطرف المناخي في الفترة المأخوذة من محطة قيد الدراسة، وظروف التذبذب والاتجاه العام لمناخ منطقة الدراسة عن طريق برنامج (Excel) و (SPSS)، وجاء المبحث الخامس لعرض الاتجاه العام للمناخ والتذبذب المناخي للمنطقة، ومدى ذلك التذبذب، هل هو تذبذب قصير أو طويل الامد.

أما الفصل الثالث والآخر من الدراسة والذي بحث فيه (أثر التذبذب المناخي على البيئة الطبيعية لقضاء خانتين)، يتضمن خمس مباحث، يتناول الأول البيئة الطبيعية من حيث مفهومها وتعريفها والمصطلحات البيئية الأخرى، والمبحث الثاني فهو بمثابة عرض مفصل لتأثير التذبذب المناخي على ظاهرة الجفاف بنوعيه المناخي والهيدرولوجي، وذلك عن طريق تحديد موازنة مائية مناخية وقرينة جفاف ديمارتون لمدة أربع دورات مناخية مدروسة، وتأثيره على الواردات المائية لنهر سيروان وكمية المياه الجوفية والتغيرات في مساحة بحيرة حميرين بتأثير تلك التباينات، ويهتم المبحث الثالث بتأثير التذبذب المناخي على العمليات المورفومناخية كالتعرية والتجوية، في أربع دورات مناخية، وتأثير تأثيراته على سطح الأرض للمنطقة، ويتطرق المبحث الرابع إلى تحليل تأثيرات التذبذب المناخي على النبات الطبيعي، والمبحث الخامس تأثير التذبذب المناخي في ظهور ظاهرة التصحر اعتماداً على بيانات مأخوذة من تقنية الاستشعار عن بعد (Remote Sensing) وصور الأقمار الصناعية للمنطقة في أربع دورات مناخية.

وأخيراً بعد تطبيق الخطوات التي ذكرناها اعلاه وتحليل البيانات المتعلقة بموضوع ومنطقة الدراسة، وصلنا الى نتيجة أن التذبذب صفة ملازمة لمناخ منطقة الدراسة ولاسيما الامطار، حيث النسبة التذبذب السنوي لدرجات الحرارة للفترة المدروسة سجلت (٣,٩٪) وأكبر نسبة تذبذب لدرجات الحرارة سجلت من فصل الشتاء، بينما نسبة التذبذب السنوي للامطار (٣٢,٥٪)، أكبر نسبة تذبذب للأمطار سجلت في فصل الخريف. كما أن ذلك التذبذب الحاصل في مناخ منطقة الدراسة أدى إلى تكون بعض النماذج المناخية المختلفة خلال الفترة المحددة للدراسة، ومن ضمنها جاء (٢١) نموذج معتدل و (٢٣) نموذج متذبذب ومتطرف وشبه متطرف، ومسار المناخ في الفترة المدروسة يتجه نحو أكثر حرارة والجفاف، وأخيراً فقد أثرت تلك الظروف على البيئة الطبيعية للمنطقة من ناحية الجفاف وتغيرات في الواردات المائية ومساحة بحيرات المنطقة، ويتباين تأثير العمليات المورفومناخية على سطح الأرض حسب النماذج المناخية المختلفة، وتأثر النبات الطبيعي بالتباينات السنوية لمناخ المنطقة، ونتيجة تأثر العناصر البيئية بالتذبذب المناخي، ظهرت المظاهر التصحر في منطقة الدراسة.



Abstract

Abstract

The present study which is entitled (**Climatic Fluctuation and its effect on the physical environment in Khanaqeen district**), is a study about applied climatology, which analysis has been done to each climatic fluctuation and climatic extreme phenomena and causes of this happen, besides showing their effects on the physical environment in Khanaqeen district. Thus because of the rapid changes in the global climate, in which climatic fluctuation and climatic extreme has become more sever, especially in this century. This made the environment in general and physical environment in specific in a real danger.

Astronomically the studied area lies between latitudes ($33^{\circ} 56' 38'' - 35^{\circ} 06' 40''$) north, and longitudes ($44^{\circ} 50' 10'' - 45^{\circ} 66' 44''$) east. Geographically, it is located in the southeastern part of Iraqi Kurdistan region, Maidan and Qoratu district, and parts of the city are considered to Gramian Administration and other parts of the city with both Jalawla and Sa'dia district belong to Dyala administration. From East, Khanaqeen is bounds with the Islamic Republic of Iran, Bamo district belonging to Halabja governorate in northeastern, Darbandikhan in north and northwest, Kifri in south west, while in west, Sirwan River disparts the studied area from Kalar district. Moreover, the south of the studied area is in line with each Baladrooz, Muqdadya and Khalis district. In general, Khanaqeen has long shape coming between the Bamo mountain range in north and apart of Hamrin sub mountain range in south. The area of Khanaqeen is (3789 km^2). Also, the series time used to be analyzed in this research are taken from four climatic cycles for the period of (1970-2013), depending on the Khanaqeen weather station. Each climatic cycle consists of (11) years according to Sun Spot cycle, in order to study the main problems in this research which is (how do the climatic fluctuation condition in Khanaqeen district, and to what extend it would affect the physical environment of the area). Moreover, how do the climatic fluctuation of the studied area leded to such climatic extreme phenomenon, in addition to knowing the extend of stable and changeable responsibility on creating such climatic fluctuation. Then, knowing which parameters of the climate has mostly changed and suffered from fluctuation and extreme phenomenon. And, showing the effect of the climate fluctuation on the physical environment from the time and duration of the relation between them. And the change in the elements of the environment is directly connected with the changes of the climate parameters in the studied area. Thus aiming to diagnose the extend of the fluctuation of

temperature and rainfall in the studied area, as two main parameters of climate, another aim is to present the reasons behind this phenomenon to happen, and specifying the models of climate in the area, so as to know the different of the physical environment's being affected by the climatic fluctuation through it. This is done by depending on the different models of climate and the climatic extreme phenomenon, aiming to stop the progression of the environmental problems, besides the important mechanism to be used in order to decrease any possibility that the physical environment of the area may confront as a result of the climatic fluctuation, to protect soil, natural vegetation, and water resources, in addition to some other common environmental problems that made this area to be at risk. So, in order to reach to the aim of the research and the scientific necessity, the research is divided into three main chapters that are:

Chapter one that is entitled “the principals of the physical environment, and the general characteristics of climate in Khanaqeen district”. Which is divided into four main sections, section one is special for determining geographic and astronomic location for Khanaqeen district, section two is devoted for explaining the basic principles of the physical environment in the area which are; (geological formations, topography, climatic region, soil, natural vegetation, and water resources). This is to know the extent of resistant of those principals toward climatic fluctuation -which is shown in chapter three in detail- While section three is devoted to analyze the reasons that lead to specify the conditions of the climate found in the study area, the connection and effect of those reasons on the creation of such climate fluctuation, section four is special for describing paleoclimatology condition and the characteristics of the present climate parameters in the area, this is to determine the climate fluctuation of the area comparison with it.

Chapter two which is entitled with “analyzing the climate fluctuation in Khanaqeen district”. That is divided into five sections, section one specified to analyze and explain the term “Climatic Fluctuation” and other climatic terms, aiming to distinguish it from other terms related to climate and climate changes. In section two, detailed explanations are given regarding monthly, seasonal, and annual fluctuation of temperature, in addition to showing its reason. Section three, is the extension of monthly, seasonal, and annual fluctuation of rainfall with showing its reason. As for section four adopted, the models of climatic fluctuation and climatic extreme, These are done through using (Excel) and (SPSS). In the final section of this chapter, the general trend of climate and the climate fluctuation in the area are shown, besides analyzing the climatic fluctuation periodically.

The last chapter of this research is chapter three with the title “The effect of climatic fluctuation on the physical environment in Khanaqeen district”. Like other chapters, this chapter is also divided in to five sections, section one is comprise the introduce the term “physical environment” in addition to some other environmental terms. Section two is devoted to prove the effect of climatic fluctuation on drought phenomenon, including both (climatic and hydrological drought). This is done by showing the climatic water budget and De Martonn’s drought equation during four climatic cycles, besides its effect on the decrease of water income in Sirwan River and the underground water, in addition to the changes of the Hamrin lake area happening as a result of climatic fluctuation effects. While section three focuses on the effects of climatic fluctuation on the morphoclimatic processes such as; (weathering and erosion) and the extent of their effects on the climate condition in the four climate cycles. Also, Section four shows the effect of climatic fluctuation on the natural vegetation through using Remote Sensing technology. The final section in this chapter is section five, this section is about the effects of climatic fluctuation on desertification phenomena depending on aerial photograph and satellite images of the area in all climate cycles.

After finishing and analyzing these steps, the study reached some conclusion, as the climatic fluctuation is a typical merit of climate in the study area, especially in rainfall, which the annual fluctuation ratio in temperature from the period of study is about (3.9%), that the most fluctuation in temperature is happen in winter season, but the annual fluctuation ratio in rainfall is about (32.5%), and the most fluctuation in rainfall is happen in autumn season. Also, there are differences between the rates of climatic fluctuation in the four climate cycle, and this fluctuation leads to the creation of many climate models in the area, in which there are (21) moderate models and (23) of them are fluctuate, extreme and sub- extreme models. This fluctuation has obvious effects on the physical environments of the studied area form the drought phenomenon and the increase and decrease of lake area, and the annual water income of Sirwan river. Besides that, the effect of the morphoclimatic processes on the surface according to different climate models, also it had noticeable impact on the natural vegetation and forests found in the area, Finally due to these effects, the desertification features in the studied area are clearly shown.

Kurdistan Region Government – Iraq
Ministry of Higher Education and
Scientific Researches
University of Sulaimani
College of Human Science
Geography Department



Climatic Fluctuation and Its Effect on physical Environment in Khanaqeen District

(A study in Applied Climatology)

A Thesis submitted by

Hero Nasraddin M. Amin

*To the council of College of Human Sciences – University of
Sulaimani as a partial fulfillment of obtaining Master
Degree in Geography*

Supervised by

Professor

Assist Professor

Dr. Jaza Tofiq Talib

Dr. Soran Hama Amin Ahmad

2016 A.D

1437 H

2716 K