



حکومەتی هەرێمی کوردستان - عێراق

وەزارەتی خۆبەدنی باڵاو توێژینه‌وه‌ی زانستی

کۆلیژی زانسته مرۆفایه‌تییه‌کان

زانکۆی سلیمانی

به‌شی جوگرافیا

نماژه هایدروئۆجییه‌کانی ئاوی سه‌ر زه‌وی ئاوژێلی بازیان و

چۆنیه‌تی دروینه‌کردنی

نامه‌یه‌که خۆبەدکار

پزگاری علی عارف

پیشکەشی ئەنجومەنی کۆلیژی زانسته مرۆفایه‌تییه‌کانی زانکۆی سلیمانی کردووه، وه‌کو به‌شیک له
پیداویستییه‌کانی به‌ده‌سته‌ینانی بروانامه‌ی ماستەر له زانستی جوگرافیای سروشتی- هایدروئۆجیا.

به‌سه‌رپه‌رشتی

پ.ی.د. خلیل کریم محمد

١٤٤٤کۆچی

٢٠٢٣ی زایینی

٢٧٢٣ی کوردی

بِسْمِ اللَّهِ الرَّحْمَنِ الرَّحِيمِ
﴿ أَنْزَلَ مِنَ السَّمَاءِ مَاءً فَسَالَتْ أَوْدِيَهُمْ بِقَدَرِهَا فَاحْتَمَلَ السَّيْلُ زَبَدًا رَابِيًا ۚ
وَمِمَّا يُوقِدُونَ عَلَيْهِ فِي النَّارِ ابْتِغَاءَ حِلْيَةٍ أَوْ مَتَاعٍ زَبَدٌ مِثْلُهٗ ۚ كَذَٰلِكَ يَضْرِبُ اللَّهُ
الْحَقَّ وَالْبُطْلَ ۚ فَأَمَّا الزَّبَدُ فَيَذْهَبُ جُفَاءً ۗ وَأَمَّا مَا يَنْفَعُ النَّاسَ فَيَمْكُثُ فِي
الْأَرْضِ ۚ كَذَٰلِكَ يَضْرِبُ اللَّهُ الْأَمْثَالَ ﴿

سورة الرعد الآية (١٧)

په زامه ندى سهرپه رشتيار

ئهمه نامه ي خویندكار (پزگار على عارف) ه، به ناو نيشانى (ئاماژه هايدرو لوجييه كانى ئاوى سهر زهوى ئاوزيلى بازيان و چونه تى دروينه كرنى) به چاوديرى من له كوليچى زانسته مروفايه تيبه كان/ زانكوى سليمانى ئاماده كراوه، به شيكه له پيداويستيبه كانى به ده سته پينانى بروانامه ي ماسته ر له زانستى (جوگرافيا/سروش تى)، پيشنيار ده كه ين پيشكesh به ليژنه ي هه لسه نگاندى بكرىت.

واژو:

ناو: خليل كريم محمد

پله ي زانستى: پروفيسورى ياريدده ر

ريكه وت: / / ۲۰۲۳

به پيى ئهم پيشنياره ئهم نامه يه پيشكesh به ليژنه ي هه لسه نگاندى ده كه م.

واژو:

ناو: پاكيزه عزيز سعيد

سهروكى به شى (جوگرافيا)

ريكه وت: / / ۲۰۲۳

پہنامہندی لیژنہی گفتوگو

ئیہمہ وہک ئہندامانی لیژنہی گفتوگو، ئہم نامہی خویندکار (پزگار علی عارف)، بہناونیشانی (ئاماژہ ہایدرو لوجیبہکانی ئاوی سہر زہوی ئاوزیلی بازیان و چوئیہتی دروینہکردنی) خویندہوہ و گفتوگو مان دہربارہی ناوہرؤک ولایہنہکانی تری کردوہ، ہرپارماندا کہ پلہی (ہرپوانامہی ماستہری لہ زانستی (جوگرافیا/سروشٹی) پیبدریت.

واژؤ:	واژؤ:
ناو: عزالدین جمعہ درویش	ناو: أحمد علي حسن
پلہی زانستی: پروفیسور	پلہی زانستی: پروفیسور
ئہندام	سہرؤکی لیژنہ
ریکھوت: / / ۲۰۲۳	ریکھوت: / / ۲۰۲۳

واژؤ:	واژؤ:
ناو: خليل كريم محمد	ناو: سایہ سہلام سابیر
پلہی زانستی: پروفیسوری یاریدہدہر	پلہی زانستی: پروفیسوری یاریدہدہر
ئہندام و سہرپہرشتیار	ئہندام:
ریکھوت: / / ۲۰۲۳	ریکھوت: / / ۲۰۲۳

لہلایہن ئہنجومہنی کولجی زانستہ مروقايہتیبہکان/زانکوی سلیمانی پہسہند کرا.

واژؤ:

ناو: پافئ جمیل أحمد

راگری کولجی زانستہ مروقايہتیبہکان

ریکھوت: / / ۲۰۲۳

پیشکده به:

- به دایکی خوشه ویست و میهره بانم، به رۆحی پاکی باوکی نازیزم.
- به هاوبه شی ژیانم (قیان)، جگهر گوشه کانم (بالا ، وانه ، وینه، خیام)
- به خوشک و براکانم، که رووناکي چاوه کانم.
- به هه موو هاوریکانم.
- به هه موو زانست خوازان.

پزگار

سوپاس و پېژانين:

- سوپاس بۆ پهروهردگاري ميهره بان، كه هيز و ژيري پيښه خشيوم، دهره تي پيډام، كه قوناغي خويندني ماسته ر ته واو بكه م، درود و سوز بۆ سهر گياني پاكي پيشه واى مروقايه تي (پيغه مبه رمان محمد ﷺ).

- سوپاسى به ريز (پ.ي.د خليل كريم محمد) ده كه م، كه نه ركي سه رپه رشتياري تويزينه وه كه ي له نه ستو گرتوه و به سپوړي و نه زمون و توانا كانيه وه هاوكاري كرووم.

- سوپاسى به ريز (د.سايه سه لام ساير ، د.نالي جواد) ده كه م، به زانياري پيډان هاوكاريان كرووم.

- سوپاسى به ريزان (م. هيمن نصرالدين محمد، م. ناكو حميد ملاقادر) ده كه م، كاتيان پيښه خشيوم و له رووي زانياريه وه هاوكاريان كرووم.

- سوپاسى به ريز (م.مقداد عمر) ده كه م، له به كارهيڼاني (GIS) دا هاوكاري كروم.

- سوپاسى هه ر دوو هاوړي خوشه ويست و هاوپيشه م (نالان بكر ، شيراز عثمان) ده كه م پالشم بوونه بۆ هه ر داواكاريه ك و هاوكاريه كي زانستي و بابته تي.

- سوپاسى دايكه و هاوسه ري ژيانم ده كه م هه ميشه هانده رم بوون بۆ ته واو كړني خويندن.

- سوپاسى هه موو نه وانده ش ده كه م، كه به وشه يه ك هاوكاريان كرووم بۆ ته واو كړني نه م تويزينه وه يه.

تويزه ر

۲۰۲۳

ناوەرۆك

لاپەرە	بابەتەكان
أ	پیشكەش
ب	سوپاس و پتزانين
ت-ح	ناوەرۆك
ح	ليستی خشتهكان
خ	ليستی شیوهكان
خ	ليستی هیلکاری
د	ليستی نه خشهكان
ذ	ليستی وینهكان
ذ	ليستی پاشكو
۵-۱	پیشهکی
۳۷-۶	بهشی یهكەم/شیکردنهوهی بنه‌ماکانی ژینگه‌ی سروشتی ئاویلی رووباری بازيان
۱۲-۶	باسی یهكەم
۸-۶	تایبەتمەندی بونیادی جیۆلوجی
۱۲-۸	دووهم
۲۰-۱۳	پیکهاته‌ی جیۆلوجی
۱۵-۱۳	تایبەتمەندی بەرزونزمی ئاویلی رووباری بازيان
۱۷-۱۵	یه‌که‌کانی بەرزونزمی رووی
۲۰-۱۷	دووهم
۳۱-۱۹	تایبەتمەندی ئیژی تایبەتمەندی ئیژی له ئاویلی رووباری بازيان
۲۰-۱۹	سێهەم
۲۲-۲۱	ئاراسته‌ی ئیژی له ئاویلی رووباری بازيان
۲۳-۲۲	باسی سێهەم
۲۴-۲۳	تایبەتمەندی ناوه‌ه‌وا
۲۵	یه‌که‌م
۲۷-۲۶	تیشکی خۆر
۲۸	دووهم
۳۱-۲۹	پله‌ی گهرمی
۳۴	سێهەم
۳۵-۳۴	با
۳۶	چاره‌م
۳۷	شینی رێژه‌یی
۳۸	پینجه‌م
۳۹	دابارین
۴۰	شەشەم
۴۱	به‌هه‌لم بوون
۴۲	حه‌وتەم
۴۳	هاوسه‌نگی ناوی و ناوه‌ه‌وایی
۴۴	۱
۴۵	مانگه‌کانی زیده ناوی و مانگه‌کانی کورته‌ینانی ناوی
۴۶	باسی چوارەم
۴۷	جۆره‌کانی خـاـک
۴۸	یه‌که‌م
۴۹	خاکی قاوه‌یی له‌سه‌ر پیکهاته‌ی به‌ختیاری
۵۰	دووهم
۵۱	خاکی شکاوی به‌ردین و درزدار
۵۲	باسی چوارەم
۵۳	جۆره‌کانی خـاـک
۵۴	باسی پینجه‌م
۵۵	سه‌رچاوه ناوییه‌کان
۵۶	یه‌که‌م
۵۷	ناوی سه‌ر زه‌وی

۳۹-۳۷	چوره‌کانی پرووه‌کی سروشتی	باسی شه‌شهم
۳۷	دارستانی به‌روو	یه‌که‌م
۳۷	پرووه‌کی کورته‌گیا	دووه‌م
۳۷	ناوچه‌ی پرووتنه‌ن (بی به‌رگی پرووه‌کی)	سینه‌م
۶۲-۴۰	به‌شی دووه‌م / شیکردنه‌وه‌ی تاییه‌تمه‌ندییه‌ مورفومه‌ترییه‌کانی ناوژیلی بازیان	
۴۲-۴۰	تاییه‌تمه‌ندی پرووه‌دوریه‌کانی ناوژیلی بازیان	باسی یه‌که‌م
۴۰	پرووه‌ری ناوژیلی	یه‌که‌م
۴۱-۴۰	دریژی ناوژیلی	دووه‌م
۴۱	پانی ناوژیلی	سینه‌م
۴۱	چنوه‌ی ناوژیلی	چارم
۴۴-۴۳	تاییه‌تمه‌ندی شیوه‌ی ناوژیلی	باسی دووه‌م
۴۳	ریژهی بازنه‌یی بوون	یه‌که‌م
۴۴-۴۳	هاوکولکه‌ی شیوه‌ی ناوژیلی	دووه‌م
۴۴	هاوکولکه‌یی یه‌گرتوویی	سینه‌م
۴۸-۴۵	تاییه‌تمه‌ندییه‌کانی به‌رزونزمی ناوژیلی بازیان	
۴۵	تیکراییی به‌رزونزمی	یه‌که‌م
۴۶	به‌رزونزمی ریژهی	دووه‌م
۴۷	به‌های سه‌ختی	سینه‌م
۴۷	تیکراییی تعندراوی (شانه) ناوژیلی	چارم
۴۸	ته‌واوکاری هیپسوتمتری	پنجهم
۶۱-۵۰	تاییه‌تمه‌ندیی توپری ناو له‌به‌ر رویشتن له ناوژیلی بازیان	
۵۰	پله‌کانی پرووبار	یه‌که‌م
۵۶	ژماره‌ی لقه ناوییه‌کان	دووه‌م
۵۶	دریژی لقه ناوییه‌کان	سینه‌م
۵۷-۵۶	تیکراییی دریژی لقه ناوییه‌کان	چارم
۵۷	ریژهی لق لیبونه‌وه	پنجهم
۵۹	چری ناوریژ	شه‌شهم
۶۰	دریژه چری ناوریژ	۱
۶۱-۶۰	ژماره چری ناوریژ	۲
۶۱	تاییه‌تمه‌ندیی رویشتنی ناو له ناوژیلی بازیان	
۶۲	شیوازی رویشتنی درمختی	یه‌که‌م
۶۲	شیوازی رویشتنی هاوتهریبی	دووه‌م
۶۲	شیوازی رویشتنی لاکیشیمی	چارم
۹۷-۶۴	به‌شی سینه‌م / شیکردنه‌وه‌ی تاییه‌تمه‌ندییه‌ هایدرؤلوجییه‌کان و خه‌ملاندنی قه‌باره‌ی ناوی له ناوژیلی بازیان	
۶۶-۶۴	تاییه‌تمه‌ندی وه‌ئه‌سه‌نگاندنی هایدرؤلوجی ناوژیلی بازیان	باسی یه‌که‌م
۶۷	تاییه‌تمه‌ندی هایدرؤلوجی لافاو له ناوژیلی دولی بازیان:	باسی دووه‌م
۶۸-۶۷	ماوه‌ی کوبونه‌وه‌ی ناو (TC)	یه‌که‌م
۶۹	ماوه‌ی وه‌لامدانه‌وه‌ی ناو (TP)	دووه‌م

۷۲	ماوهى بناغەى لافاۋ (Tb)	سېھەم
۷۶-۷۴	ماوهى خېرايى لەبەر رۆيشتى ئاۋ (m^3/s)	چوارەم
۸۲-۷۷	ھاۋا سەنگى ھايدروئولوگى ناۋزىل	باسى سېھەم
۷۷	بەھاي ماوهى نمونهى دابارين Tr(hr)	يەكەم
۸۰-۷۹	بەھاي بەرزترين لوتكەى ئاۋ لە بەر رۆيشتن (م ^۳ /چركە) (QP)	دووم
۸۱	ماوهى بەرزبونەونز موبنەۋەى لافاۋ	سېھەم
۸۱	ماوهى بەرزبونەۋەى پلەپلەى لافاۋ / كتر مېر Tm(hr)	۱
۸۲-۸۱	ماوهى نزمبونەۋەى پلەپلەى لافاۋ Td(hr)	۲
۹۷-۸۳	خەملاندنى ئاۋ لەبەر رۆيشتى سەر زەۋى بەينى مېتودى (SCS-CN)	باسى چوارەم
۸۶-۸۳	پۆلنكردى روپوشى سەر زەۋى و بەكار ھېنانى زەۋى (LULC map)	يەكەم
۸۹-۸۷	كۆمەلەى ھايدرولوجىي خاك لە ناۋچەى توئىنەۋە (HSG)	دووم
۹۰-۸۹	دۆخى پېشېنەى شېنى خاك (ASM)	سېھەم
۹۲-۹۰	پوخنكردەۋەى ژمارەى چەماۋەى (CN) بۇ ناۋزىلى بازيان	چوارەم
۹۳-۹۲	ھاۋا كۆلگەى ئەۋپەرى تۈنەى گلدانەۋەى ئاۋ لە دۋاى كرادارى لەبەر رۆيشتى سەر روۋى زەۋى (s).	پىنجەم
۹۴-۹۳	دەر ھېنانى ھاۋا كۆلگەى (La)	شەشەم
۹۵-۹۴	پىۋانەكردى قولى لەبەر رۆيشتى ئاۋى سەر روۋى زەۋى (Q)	حەۋتەم
۹۷	خەملاندنى قەبارەى ئاۋ لەبەر رۆيشتن (م ^۳) (QV)	ھەشتەم
۱۲۷-۱۰۵	بەشى چوارەم: چۆنەتى درۋىنە كرنى ئاۋ لە ناۋزىلى بازيان	
۱۰۵	دەرۋازە ھەك بۇ ناساندنى پروسەى درۋىنە كرنى ئاۋ	باسى يەكەم
۱۰۵	چەمكى درۋىنە كرنى ئاۋ	يەكەم
۱۰۶	سودو گرنكى درۋىنە كرنى ئاۋ	دووم
۱۰۷-۱۰۶	ئامانجەكانى درۋىنە كرنى ئاۋ	سېھەم
۱۰۷	ئەۋ ھۆكارانەى كە كارىگەر بېيان لەسەر درۋىنە كرنى ئاۋ ھەيە	چوارەم
۱۰۸	بەنەماكانى ديارى كرنى دامەزراندنى پروسەى درۋىنە كرنى ئاۋ	پىنجەم
۱۰۹	پىكھاتەكانى سېستىمى درۋىنە كرنى ئاۋ	شەشەم
۱۱۰	پىۋەرەكانى درۋىنە كرنى ئاۋ	حەۋتەم
۱۱۸-۱۱۲	قۇناغ و رېگاكانى درۋىنە كرنى ئاۋ لە ناۋزىلى بازيان	باسى دووم
۱۱۶-۱۱۲	تەكنىكى بچوك بۇ درۋىنە كرنى ئاۋى باران	يەكەم
۱۱۶	تەكنىكى گەۋرە بۇ درۋىنە كرنى ئاۋى باران	دووم
۱۱۷	سېستىمى درۋىنە كرنى ئاۋ لە ناۋمەۋەى دۆلەكان	أ-
۱۱۸-۱۱۷	سېستىمى درۋىنە كرنى ئاۋ لە درمەۋەى دۆلەكان	ب-
۱۱۸	ھەلبىزاردى شوپنى گونجاۋ بۇ كۆكردەۋەى ئاۋ:	باسى سېھەم
۱۲۰-۱۱۸	ھەلبىزاردى شوپنى بەنداۋ	يەكەم
۱۲۷-۱۲۰	بەنداۋ پېشېنار كراۋەكان لەسەر ناۋزىلى سەرەكى و لاۋەكېھكان:	دووم
۱۲۸		دەرەنجام
۱۲۹		راسپاردە
۱۳۸-۱۳۰		لېستى سەرچاۋەكان
۱۴۱-۱۳۹		پاشكۆى توئىنەۋە

پوختهی توئزینموه	ا
پوختهی توئزینموه به زمانی عمرمی	ب
پوختهی توئزینموه به زمانی ئینگلیزی	ت-ت

پیرستی خستهکان

ژماره	ناونیشان	لاپهره
۱	بهوا پهکدا هاتنی چینه جیولۆجیهکانی ئاوزیلای بازیان	۱۲
۲	پلهی لئیزی ناوچهی توئزینموه بهینی بهینوهری (زینک)	۱۶
۳	ئاراستهی لئیزی له ناوچهی توئزینموه	۱۹
۴	دهرکهوتنی تیشکی خور (مانگ و وهرزو سالانه) به(کاتزمیر/روژ) له ویستگهی سلیمانی (۲۰۲۰-۲۰۰۵)	۲۰
۵	تیکرای پلهی گهرمی(س) (مانگانه و وهرزانمو سالانه) له ویستگهی بازیان (۲۰۲۰-۲۰۰۵)	۲۲
۶	خیرایی مانگانه و وهرزانه و سالانه(با) بو ویستگهی سلیمانی (۲۰۲۰-۲۰۰۵)	۲۳
۷	شینی ریژهی بو مانگانه و وهرزانمو سالانه(%) ویستگهی بازیان (۲۰۲۰ - ۲۰۰۵)	۲۴
۸	کۆی بارانی مانگانه و وهرزانمو سالانه(ملم) ویستگهی بازیان بو ناوچهی توئزینموه (۲۰۰۵ - ۲۰۲۰)	
۹	بوون بههلم بو مانگانه و وهرزانمو سالانهی (ملم) له ناوچهی توئزینموه بهینی هاوکیشهی ئیفانوف ۲۰۲۰-۲۰۰۵	۲۷
۱۰	هاوسهنگی ئاوی وئاوههواویی بو ویستگهی ناوچهی توئزینموه بههاوکیشهی ئورنترۆیت ۲۰۰۵-۲۰۲۰	۲۹
۱۱	سامپلی وهرگیراوی خاکی ئاوزیلای بازیان	۳۰
۱۲	تایبهتمهندیه مؤرفۆمه تریهکانی رووبهرو دوریهکانی ئاوزیلای بازیان	۴۲
۱۳	تایبهتمهندیی مؤرفۆمتریهکانی ئاوزیلای رووباری بازیان	۴۵
۱۴	تایبهتمهندیهکانی بهرزو نزمی ئاوزیلای بازیان	۴۹
۱۵	پلهبندی رووبار بو ئاوهرزایی سهرهکی و لاهوکیهکانی (بازیان) ناوچهی توئزینموه	۵۱
۱۶	تیکرای دریزی ریرموه ئاویهکان له ئاوهرزایی ناوچهی توئزینموه	۵۸
۱۷	ریژهی لهداری له ئاوهرزایی ناوچهی توئزینموه (بازیان)	۵۹
۱۸	تیکرای چری ئاوریز و ژماره چری ئاولهبر رویشتن	۶۱
۱۹	تیکرای ئاودهرکردنی مانگانه و وهرزانمو سالانه(م/چ) له ئاوزیلای بازیان (۲۰۱۳-۲۰۱۶)	۶۵
۲۰	ماوهی کۆبونهوه و وهلامدانهوهی ئاو له ئاوزیلای رووباری بازیان	۷۰
۲۱	تایبهتمهندیی هایدروئۆجیای لافاو له ناوچهی توئزینموه	۷۶
۲۲	هاوسهنگی هایدروئۆجی له ئاوزیلای سهرهکی و لاهوکیهکانی ناوچهی توئزینموه	۷۹
۲۳	ماوهی بهرزبونهوه نزمبونهوهی پلهپلهی لافاو	۸۲
۲۴	رووبۆشی زهوی و بهکارهتانهکانی له ناوچهی توئزینموه	۸۵
۲۵	پۆلینکاری هایدروئۆجیای خاک بهینی پۆلینکاری (SCS-CN)	۸۸
۲۶	دابهبوون و رووبهری گروپی هایدروئۆجیای خاک له ناوچهی توئزینموه	۸۸
۲۷	تایبهتمهندی سامپلی وهرگیراوی له خاکی ناوچهی توئزینموه دهست نیشانکردنه هایدروئۆجیای خاک.	۸۸
۲۸	پۆلینکردنی شیداری خاک له ماوهی پینچ روژی پینشوخته (ASM)	۹۰
۲۹	بههای ژمارمی چهماوهی (CN)، به ریگای (SCS) دهرهینراوه	۹۲
۳۰	تیکرای بههای قوولی لهبر رویشتنی ئاوی سهر زهوی سالانه (Q) و خهملاندنی قهبارهی ئاو لهبر رویشتن (QV) بهمیتۆدی (SCS-CN) بو ئاوزیلای سهرهکی و لاهوکی ناوچهی توئزینموه.	۹۹
۳۱	پۆمهرمکانی درۆینه کردنی ئاو	۱۰۹
۳۲	تایبهتمهندیی بهنداوه پینشیارکراوهکان له ئاوزیلای بازیان و لاهوکیهکان.	۱۲۲

پیرستی شیوه‌کان

ژماره	ناونیشان	لاپیره
۱	دابه‌شبوونی نمونه و هرگیراوه‌کانی خاکی ناوچه‌ی توپزینه‌وه له‌سه‌ر سینگوشه‌ی خاک	۳۱
۲	تیکرایبی ناو له‌بەر رویشنتی مانگانه(م/۳چ) له‌ناوژێلی بازیان له‌ماوه‌ی سالانی(۲۰۱۳-۲۰۱۶)	۶۶
۳	تیکرایبی ناو دهرکردنی سالانه(م/۳چ) له‌ناوژێلی دۆلی بازیان سالانی(۲۰۱۳-۲۰۱۶)	۶۶
۴	ماوه‌ی کۆبونه‌وه و وه‌لامدانه‌وه‌ی لافاو له‌ناوژێلی رووباری بازیان/ك	۷۰
۵	ماوه‌ی بناغه‌ی لافاو له‌ناوژێلی ناوچه‌ی توپزینه‌وه/ك	۷۴
۶	ماوه‌ی خیرایی له‌بەر رویشنتی ناو م/۳چ	۷۶
۷	به‌های نمونه‌ی دابارین/کاتژمیر	۷۸
۸	به‌رزترین لوتکه‌ی ناو له‌بەر رویشنت م/۳چرکه	۸۰
۹	به‌رزبونه‌وه نزمبونه‌وه‌ی پله‌پله‌ی لافاو	۸۲
۱۰	قولی له‌بەر رویشنتی ناوی سه‌رزوه‌ی Q به (ملم)	۹۵
۱۱	خه‌ملاندنی قه‌باره‌ی له‌بەر رویشنتی ناو سه‌رزوه‌ی (ملم) له‌شه‌پۆلکی باران(QV)	۹۷
۱۲	پانه‌ برگه‌ی به‌نداوی شیخ مه‌ند	۱۲۲
۱۳	پانه‌ برگه‌ی به‌نداوی هه‌یاسی	۱۲۳
۱۴	پانه‌ برگه‌ی به‌نداوی ورمزیار	۱۲۴
۱۵	پانه‌ برگه‌ی به‌نداوی ته‌ینال	۱۲۵
۱۶	پانه‌ برگه‌ی به‌نداوی ناوژێلی سه‌ره‌کی	۱۲۶

پیرستی هینکاری

ژماره	ناونیشان	لاپیره
۱	پیکهاته‌کانی دروینه‌کردنی ناو	۱۰۷
۲	پۆلینکردنی ته‌کنیکه‌کانی کۆکردنه‌وه‌ی ناو به‌ پێی بارانبارین و به‌ پێی لێواری رووی زه‌وی.	۱۱۲

پیرستی نه‌خشه‌کان

ژماره	ناونیشان	لاپیره
۱	سنوری ناوژێلی بازیان به‌پێی نه‌خشه‌ی عێراق و هه‌رمی کوردستان	۳
۲	بوونبادی جیۆلۆجی له‌ ناوژێلی بازیان	۷
۳	جیۆلۆجیای له‌ ناوژێلی بازیان	۱۱
۴	به‌رزونزمی له‌ ناوژێلی بازیان	۱۴
۵	پله‌ی لێژی له‌ ناوژێلی بازیان	۱۶
۶	ئاراسته‌کانی لێژی له‌ ناوژێلی بازیان	۱۸
۷	جوهره‌کانی خاک له‌ ناوژێلی بازیان	۳۲
۸	شوێنی سامپلی و هرگیراوی خاک له‌ ناوژێلی بازیان	۳۳
۹	لقه‌ ناویه‌کانی ناوژێلی بازیان	۳۵
۱۰	روپۆشی رووه‌کی سروشتی به‌(NDVI) له‌ ناوژێلی بازیان	۳۸
۱۱	ناومزێلی سه‌ره‌کی ناوژێله‌ لاوه‌کیه‌کان له‌ ناوژێلی بازیان	۴۲
۱۲	دابه‌شبوونی پله‌ رووباریه‌کان له‌ ناوژێلی شیخ مه‌ند	۵۲
۱۳	دابه‌شبوونی پله‌ رووباریه‌کان له‌ ناوژێلی هه‌یاسی	۵۳
۱۴	دابه‌شبوونی پله‌ رووباریه‌کان له‌ ناوژێلی ورمزیار	۵۴
۱۵	دابه‌شبوونی پله‌ رووباریه‌کان له‌ ناوژێلی ته‌ینال	۵۵
۱۶	دابه‌شبوونی پله‌ رووباریه‌کان له‌ ناوژێلی خێومه‌ته	۵۶
۱۷	دابه‌شبوونی پله‌ رووباریه‌کان له‌ ناوژێلی دهر به‌ند سووتاو	
۱۸	دابه‌شبوون و شیوازی توری ناو دهرکردن له‌ ناوژێلی بازیان	۶۲
۱۹	ماوه‌ی کۆبونه‌وه‌ی ناوی باران له‌ ناوژێلی بازیان	۶۸

۲۰	ماوهی وه لامدانوهی ئاوی باران له ئاوزیلی بازیان
۲۱	ماوهی بناغهی لافاو له ئاوزیلی بازیان
۲۲	ماوهی خیرایی لهبهر رویشتی ئاو له ئاوزیلی بازیان
۲۳	ماوهی نمونهی لافاو له ئاوزیلی بازیان
۲۴	بههای بهرزترین لوتکهی شهپولی ئاوی ئاو لهبهر رویشتن م ۳/چرکه Qp
۲۵	زهوی بهکارهینراو و روووشی زهوی له ناوچهی توژیینهوه
۲۶	گروپی هایدروئوجیای خاک
۲۷	پێوانهی قوئی لهبهر رویشتی ئاو له ئاوزیلی بازیان Q
۲۸	خهملاندنی قهبارهیناو لهبهر رویشتن QV له ناوچهی توژیینهوه
۲۹	شوینجیگهی بهنداو له ئاوزیلی شیخ مهند
۳۰	شوینجیگهی بهنداو له ئاوزیلی ههیاسی
۳۱	شوینجیگهی بهنداوی ورمزیار
۳۲	شوینجیگهی بهنداوی تهینال
۳۳	شوینجیگهی بهنداوی باسهره

پیرستی وینهکان

ژماره	ناونیشان	لاپهره
۱	شیکاری تاقیگهی بو نمونهی و مرگیروای خاک	
۲	لقی سههکی ئاوزیلی (۲) ههیاسی.	
۳	چهمی تهینال	
۴	چهمی ورمزیار	
۵	دارستانی بهروو له چایی ههنجیره	
۶	رووهکی قهراغی رووبار چهمی ههیاسی	
۷	رووهکی کورته گیا نزیك گوندی گۆمهتهی کهچ بناری چپایی کویک	
۸	چالایی سروشتی بو دروینهکردنی ئاو له گوندی دههگهزین	
۹	شێوازی کنتوری بو دروینهکردنی ئاو له گوندی ههنجیره	
۱۰	دروینهکردنی ئاو به چاولاوی بچوک له گوندی ههیاسی	
۱۱	دروینه کردنی ئاو به پرۆزهی ئاودیری له گوندی ههیاسی	
۱۲	دروینهکردنی ئاو به شێوازی چال ههملکهدنی دهستکرد له دههگهزین	
۱۳	دروینهکردنی ئاوی کانی وکاریزهکان له گوندی ههنجیره و دههگهزین	
۱۴	شێوازی پلکانهیی	
۱۵	شوینی گونجاو بو بلاو پیکردنی ئاوی سهه رووی له نزیك گوندی ههیاسی	
۱۶	شوینجیگهی بهنداوی شیخ مهند	۱۲۲
۱۷	شوینجیگهی بهنداوی ههیاسی	۱۲۴
۱۸	شوینجیگهی بهنداوی تهینال	۱۲۵
۱۹	شوینجیگهی بهنداوی باسهره	۱۲۶

پیرستی پاشکو

ژماره	ناونیشان	لاپهره
۱	قوئی لهبهر رویشتی ئاوی سهه زهوی سالانه (Q) و خهملاندنی قهبارهی ئاو لهبهر رویشتن (QV) بهریگهی میتودی (SCS-CN) له ئاوزیلی بازیان (خیههتهو دهه بهند سووتاو)	۱۳۹
۲	قوئی لهبهر رویشتی ئاوی سهه زهوی سالانه (Q) و خهملاندنی قهبارهی ئاو لهبهر رویشتن (QV) بهریگهی میتودی (SCS-CN) له ئاوزیلی بازیان (شیخمهند و ههیاسی)	۱۴۰
۳	قوئی لهبهر رویشتی ئاوی سهه زهوی سالانه (Q) و خهملاندنی قهبارهی ئاو لهبهر رویشتن (QV) بهریگهی میتودی (SCS-CN) له ئاوزیلی (ورمزیار و تهینال)	۱۴۱

پیشهکی:

تویژینهوه له سەرچاوهکانی ئاو یهکێکه له بایهخدارترین تویژینهوهکان، چونکه هۆکاری سنورداری کردنی چالاکیهکانی مروفه، بۆ دابین کردنی ئاوی خواردنهوه و پرکردنهوهی پیدایستهیهکانی بۆ پرۆژه ئاودێری و کشتوکالییهکان، یان زیاد کردنی بری ئاو ژیر زهوی لهریگهی دروینهکردن و گلدانهوهی ئاو له چالاکیهکاندا، یاخود گرتنه بهری ریگهی زانستی بۆ کهمکردنهوهی کردار هکانی به ههلمبوون و دزهکردنی ئاو و سود لێ وهرگرتنی له رووی چۆنیهتی و چهندایهتیوه.

له پرۆژگاری ئهمرۆدا بههۆی گهشهسهندی پێشهسازی و کشتوکال و زۆربونی دانیشتوانهوه، خواست لهسهر بهکارهینانی ئاو وهکو پیدایستهیهکی گرنگی پرۆژانه زیادی کردوه، لهبهر ئهوه کاریگهری له سهر فراوانکردن و گهشهسهندی شارستانییهتی ناوچهکه ههیه، سهرمهرای ئهوهی له ههندی کاتدا رۆلی کارای لهسهر سیاسهتی و لاتان ههیه و دهبنته کێشهیهکی سیاسی و ئابووری و کۆمهلایهتی له نیوان دهولەتەکاندا، چونکه له ریگهی دابینکردنی ئاوهوه دهتوانریت ناسایشی خۆراک دابین بکات، بۆیه پێویست وگرنگه تویژینهوه له سهرچاوهکانی ئاو بکریت و ریگا و تهکنیکی نوێ و جۆراوجۆر و سهردهمیانه بهکار بهینریت بۆ دروینهکردنی و و گلدانهوه و کۆکردنهوهی ئاو له شوینه گونجاوهکاندا.

سهبارت به ههریمی کوردستان و ناوچهی تویژینهوه لهناو گۆرانکاریه کهشوههواپیهکاندا، بهتایهتی کهمیوونهوهی ئاوی سهر زهوی دووبارهبوونهوهی وشکه سالی، که بووته کێشهیهکی گهوره لهئاست دابینکردنی ئاو بۆ دانیشتوان و چالاکیه مروفیهکاندا، بۆیه پێویسته ههول و کوشش بکریت بۆ پاراستن و دابینکردنی ئاو به ریگای کۆن و مۆدیرن، که رۆلی له پاراستنی ناسایشی ئاو و خۆراکی ناوخۆیدا ههیه، ئهم تویژینهوهیه ههولێکه بۆ ناساندنی ئاوی ناوچهیهک له ههریمی کوردستان، که ئاوزیلی دۆلی بازیانه و سهرچاوهیهکی گرنگی ئاوی سهر زهوی یه، بۆ گهیشتن به ئهجامیکی دروست تویژمر چهند ههنگاویکی پێویست له چوارچۆیهی تویژینهوهکهدا جیهجی دهکات، بریتین له:

یهکهم/ کێشهی لیکۆلینهوه:

ههنگاوی یهکهمی تویژینهوهی زانستییه، که دهتوانریت له شیوهی پرسیاریکی سهرهکیدا دابریژریت ئهوه کێشانه له خۆ دهگریت، که پێویستیان به وهلام ههیه:

1- هۆکاره سروشتیهکان کاریگهرییان لهسهر تاییهتیهندییه هایدروئۆلۆجیهکانی ئاوزیلکه ههیه؟ تاییهتیهندیی مۆرفۆمهتری و هایدروئۆلۆجی له ئاوزیلی بازیا چۆنه؟ ئایا دهتوانریت ئهم پهیههندییه پراکتیکه بکریت بۆ دروینهکردنی ئاو؟

2- بری دابارین و بری ئاوی ریکردو دهتوانریت سوودی لێ وهربگریت له ریگهی دروینهکردن و دروستکردنی بهنداو له ناوچهی لیکۆلینهوهکهدا؟

دوهم/ گریمانهی تویژینهوه:

گریمانه له تویژینهوهکاندا وهلامی پێشوهختهی سهرهتاییه بۆ کێشهی تویژینهوهکه :

1- هۆکاره سروشتیهکان کاریگهری راستهوخویان لهسهر تاییهتیهندیی هایدروئۆلۆجی ئاوزیلکه ههیه. و پهیههندییهکی راستهوخۆ له نیوان تاییهتیهندییه مۆرفۆمهتری و هایدروئۆلۆجیهکانی ئاوزیلکهکهدا ههیه، و دهتوانریت دروینهی ئاو بکریت.

2- بری دابارین و قهبارهی ئاوی ریکردو گونجاون، بۆئهوهی سویدیان لێوهربگریت له ریگهی شیواز هکانی دروینهکردنی ئاو و دروستکردنی بهنداوهوه.

سینیهم / گرنگی توئزینهوه:

گرنگی ئەم توئزینهوهیه له خەمڵاندنی قەبارەى ئاوی سەر زەوی و شێوازەکانی دروینەکردنیدا دەردەکەوێت، چونکە ناوچەى توئزینهوه ناوچەیهکی شێدارە و وەرزی کەم ئاوی هەیه، هەروەها تاییەتمەندیە هایدروئۆجی و مۆرفۆمەترییەکانی گونجاو و لەبارن، بۆ دیاریکردنی باشترین شوێنەکان بۆ بەنداو بۆ گلدانەموو کۆکردنەموو ئاوی، لەم روانگەیهشموه دەتوانرێت ئاوی بۆ بەشێکی زۆری ناوچەکە دابین بکات، و بەکار بهێنرێت بۆ بوارەکانی پرۆژەى ئاودێری و کشتوکال و گەشت و گوزار.

چوارەم / ئامانجی لیکۆلینەوه:

ئامانجی سەرەکی توئزینهوهکە خەمڵاندنی قەبارەى ئاوی ریکردوو و دروینەکردنی ئاوه له ئاوزیلێ دۆلی بازیان پێی بگهین لەم خاڵانەدا کۆمان کردۆتەوه:

- 1- ئامانجی ئاشکرکردنی تاییەتمەندییە هایدروئۆجیەکانی ئاوزیلەکە و سیستەمی بەکارهێنانی زەوی و رووپۆشی رووهکی و سیستەمی هایدروئۆجی، به بەکارهێنانی سیستەمی زانیارییە جوگرافییەکان.
- 2- دەستنیشانکردنی سیستەمی هایدروئۆجی له رینگەى رادەى باران له گەڵ داچۆران و کونیلەدارى به وەرگرتنی نمونەى خاک و زانینی برى بارانبارین له ئاوزیلەکەدا و پێوانەکردن و برى ئاوی ریکردوو له ئاوزیلەکەدا.
- 3- خەمڵاندنی قەبارەى ئاوی، ئاوی ریکردوو و لوتکەى لێشاوی ئاوزیلەکە به بەکارهێنانی مۆدیلێ، (curve number) و (SCS-CN)، هەروەها زانینی کاریگەرترین ئاوزیلە لاوهکییەکان له کۆکردنەموو ئاودا.
- 4- سودوهرگرتن له ئاوی دابارین و کۆکردنەموو و دروینەکردنی له شوێنی گونجاو دا له رینگەى بەنداو پرۆژه ئاودیرییەکانەموو و دواتر بەکارهێنانی بۆ بەکارهێنانە جیاوازهکان.

پینجەم / سنوری ناوچەى توئزینەوه:

ئاوزیلێ بازیان، دەکەوێتە ناوچە شاخاویە پینچ سادەکانەموو، له باکورى خۆرەهلاتەموو و له باکورەموو ئاوزیلێ چەمی ریزان و له خۆرئاواوه ئاوزیلێ چەمچەمأل و له باشورەموو ئاوزیلێ قەرداغ و ئاوزیلێ چەمی تلنیه، و له خۆرەهلات و باشورى خۆرەهلاتیشموو ئاوزیلێ تانجەرۆ دەوریان داوه، رووبەرەکەى به (365 کم²)، له رووی فەلهکییەموو کەوتۆتە نێوان هەردوو بازنەى پانی (20° : 26° : 35° / 19° : 23° : 35°) ی باکور و هەردوو هێلێ درێژى (1° 6' 45" - 3° 11' 45") ی خۆرەهلاتەموو. نەخشەى (1).

نخشه‌ی (۱)

سنوری ئاوژیلی رووباری بازیان به پیی نه‌خشه‌ی عیراق و هه‌ریمی کوردستان و پارێزگای سلێمانی

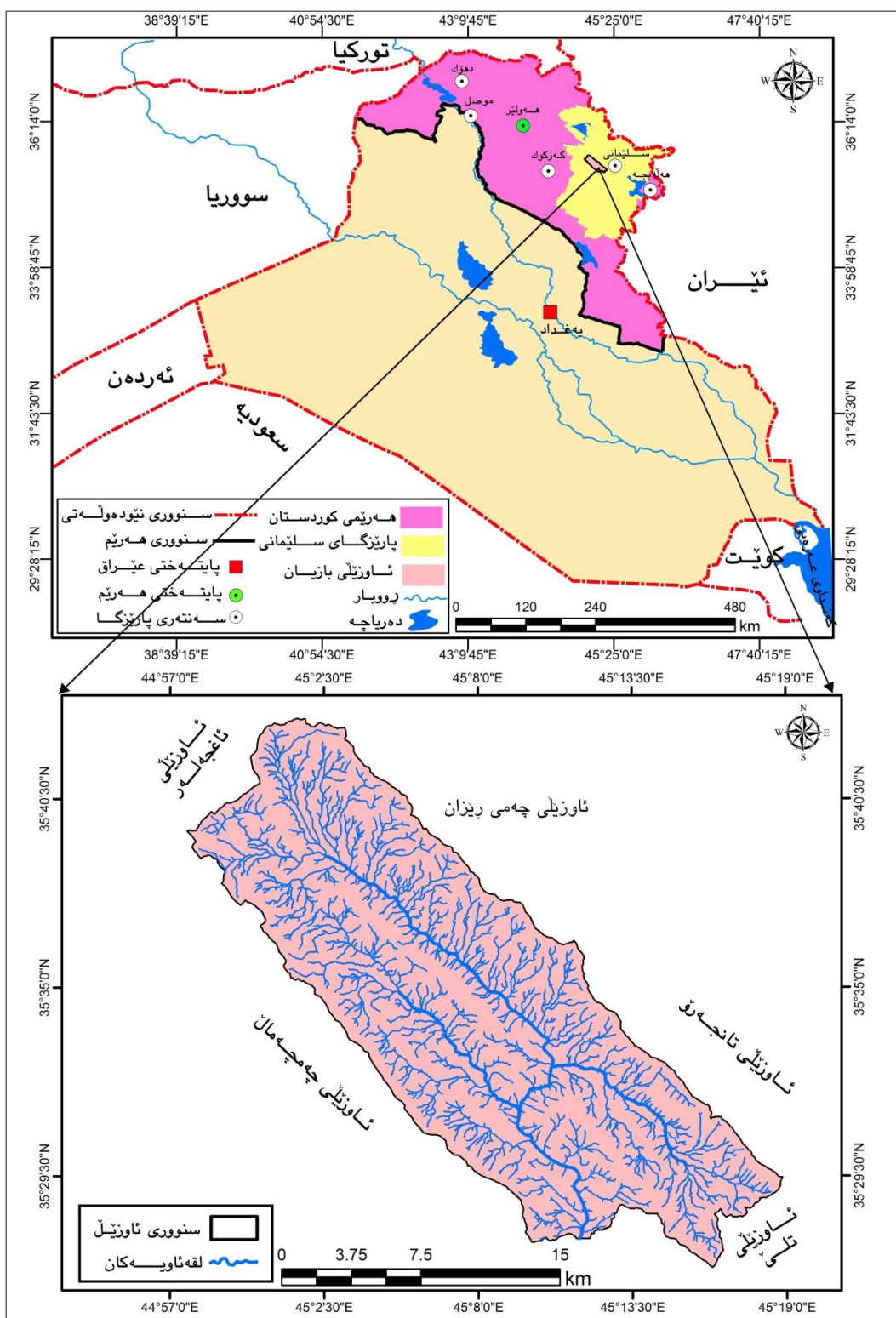

سه‌رچاوه: کاری توێژه‌ر پشتبسته‌ن به نه‌خشه‌ی کارگیری وڵاتی عیراق.

به‌کارهێنانی فایلێ به‌رزونمی ژماره‌یی (DEM_{12.5}), و به‌کارهێنانی (Arc GIS Map_{10.5})

شەشەم/ مېتودى توۋىنەۋە:

بۇ توۋىنەۋە لە ھەربابەتتىكى زانستى پېويستە پەيرەۋى مېتودىك، يان چەند مېتودىك بىكرىت بۇ گەيشتن بەئەنجامىكى روون لە توۋىنەۋەكەدا.

لەم توۋىنەۋەدا پىشت بە بەكارھىنانى تەكنىكە مۇدىرنەكان بەسترا، كە بە بەرنامەكانى سىستەمى زانىارىيە جوگرافىيەكان دەكرىن بە مەبەستى شىكرىنەۋە و ھەلسەنگاندنى راستىي ھایدروئوئوچى ئاۋزىلى بازيان و گونجاۋىيەكەى بۇ مەبەستى زانىنى قەبارەى ئاۋى رىكرىدو و درۋىنەكرىدى ئاۋ، جگە لەكارى مەيدانى،(رىيازى ۋەسفى) تىدا بەكارھاتوۋە بۇ ۋەسفىكرىدى تايىتەمەندىيە جوگرافىيە سروسىتىيەكانى ناۋچەى توۋىنەۋە پاشان(رىيازى شىكارى) بۇ لىكۋىنەۋە لە تايىتەمەندىيە مۇرقۇمەترييەكانى ئاۋزىلەكان. ھەروەھا دىارىكرىدى قەبارە و بىرى ئاۋ و خىزىي گەيشتن بە ئاۋرېزگەكەى. دواتر(شىۋازى چەندايەتى) بەكارھىنرا بۇ مەبەستى گەيشتن بە ئەنجامە وردەكانى شىكارى داتاكان و ئەو ھۆكارانەى كەشوھەۋا، كە راستەۋخۇ پەيوەندىيان بە كۆكرىنەۋەى ئاۋوۋە ھەيە، بەكارھىنانى ھاۋكىشە ھایدروئوئوچىيەكان.

ھەنگاۋەكانى كاركرىن :

۱- كۆكرىنەۋەى سەرچاۋەكانى كىتبخانە، كە پەيوەندىيان بە بابەتى توۋىنەۋەكە ھەيە، لەۋانە كىتېب، لىكۋىنەۋە، نامەى ماستەر و تىزى دىكتورا و نەخشە.

۲- بەكارھىنانى (SMART GPS CORDINATES LOCATOR)،(garmin S78). بۇ دىارىكرىدى ھىلى درېزى و بازەى پانى شوپنەكان.

۳- كۆكرىنەۋەى زانىارى لە لىكۋىنەۋەكانى دامەزراۋە فەرمىيە پەيوەندىدارەكان كە، پەيوەندى بە بابەتى توۋىنەۋەكە ھەيە.

۴- كارى مەيدانى لەرىگەى سەردانى شوپنەكان بۇ ناۋچەى لىكۋىنەۋەكە بۇ بىنىنى تايىتەمەندىيەكانى ناۋچەى لىكۋىنەۋەكە و دىارىكرىدى گونجاۋترىن شوپنەكان بۇ دامەزراۋەندى سىستەمى درۋىنەكرىدى ئاۋ و ۋەرگرتنى سامپلى خاكى ناۋچەى توۋىنەۋە. لە سەر راسپاردە و تىبىنى سەرپەرشىيار لە بەروارەكانى:

(۲۰۲۲/۲/۱ ، ۲۰۲۲/۳/۲۵ ، ۲۰۲۲/۴/۱ ، ۲۰۲۲/۵/۲۲ ، ۲۰۲۲/۹/۲۴ ، ۲۰۲۲/۹/۲۶ ، ۲۰۲۲/۹/۳۰ ، ۲۰۲۲/۱۱/۴ ، ۲۰۲۲/۱۱/۵ ، ۲۰۲۳/۱/۹ ، ۲۰۲۳/۲/۱)

۵- كارى تاقىكارى: شىكارى تاقىگەى بۇ سامپلە ۋەرگىراۋەكانى خاك كراۋە لە(سەردانى مەيدانى بۇ ناۋچەى توۋىنەۋە لە بەروارى (۱۳-۳-۲۰۲۲ ، ۲۰۲۲-۵-۲۰۲۲) و شىكارى فىزىيى خاك، لە تاقىگەى شىكارى كشتوكالى گەلا - بازيان - سلېمانى).

ھەۋنەم/ گىرقتەكانى بەردەم توۋىر:

توۋىنەۋە لە ھەر بۋارىكدا بىكرىت بەبى گىرقت وئاستەنگ تىپەر نابىت و نەھاتتە بەرھەم، ئەو گىروگىرقتانەى توشى توۋىر بوۋە بىرىتىن لەمانە:

۱- نەبۋى وئىستگەى ھایدروئوئوچى لەناۋچەى توۋىنەۋە، بۇيە توۋىر پەناى بردۋتەبەر بەكارھىنانى ھاۋكىشەكان، كە پەيوەندىيان بە بابەتى توۋىنەۋەكە ھەيە.

۲- نەبۋى داتاي تەۋاۋى رەگەزەكانى ئاۋوھەۋا لە وئىستگەى بازيانى ئاۋوھەۋاى، توۋىر ناچاربوۋە داتاي وئىستگەى ئاۋوھەۋاى وئىستگەى سلېمانى بەكاربەئىت، چۈنكە نىكرىن وئىستگەى، كە ھەموو رەگەزە ئاۋوھەۋاىيەكانى تىدا تۇمار كرايىت.

بەشى يەكەم

شىكرەنەۋەي بىنەماكانى ژىنگەي سىروشتى ئاۋزىلى رۇوبارى بازيان

ئاۋزىلى رۇوبارى بازيان ۋەك يەكەيەكى ھايدروئۆجى، كەوتوتە بەر كارىگەرى گۇرانا جىۋۆجى و تۇپۆگرافى و ئاۋوھەۋايىيەكان، ئەمەش تايىبەتمەندىيەكى سىروشتى جىۋاۋزى پى بەخشىۋە لە روى سەرچاۋەكانى ئاۋ و خاك و رومكى سىروشتىيەۋە، بۇيە تايىبەتمەندىيە ھەريەكە لەو بىنەما سىروشتىيەنە لىكەدەينەۋە و كارىگەرىيەكەيان لە سەر ھايدروئۆجىيە ئاۋزىلەكە شىدەكەينەۋە.

باسى يەكەم/ تايىبەتمەندىيە جىۋۆجىيە: (الخصائص الجيولوجية)

تايىبەتمەندىيە جىۋۆجىيە لە تۇيۇنەۋە جۇگرافى ۋە ھايدروئۆجىيەكاندا لە دوو رۇومە سوۋدى لىۋەردەگىرەت، ئەۋانەش تايىبەتمەندىيە بۇنىۋى جىۋۆجىيە و پىكەتە جىۋۆجىيەكانە، كە كاردەكەنە سەر سىروشتى ھايدروئۆجىيە ئاۋزىل. لىرەدا ئەو دوو تايىبەتمەندىيە شىدەكەينەۋە و كارىگەرىيەنە لەسەر سىروشتى ھايدروئۆجىيە ناۋچەكە دەخەينەروو.

يەكەم/ تايىبەتمەندىيە بۇنىۋى جىۋۆجىيە (التركيب البنية الجيولوجية):

عىراق و ھەرىمى كوردستان بەتايىبەتە كەوتوتە سەر سىروشتى پلىتە فارسى و عەرەبى، كە لە ئەنجامى جۇۋەي ئەلىي دروستبۇو.

ناۋچەي تۇيۇنەۋە كارىگەرى جۇۋە تەكتونىيەكانى بەسەر مۇ ديارە كە لە ھەندىك بەشىدا توشى چەمانەۋە و رۇوچالپۇن بوۋە، ئەو چەمانەۋە، كە لە ناۋچەي تۇيۇنەۋە دەردەكەنە زىاتر لە ئەنجامى جۇۋە ئەلىيەكانەۋە دروستبۇن، زىاتر بەجۇرەك دەكەيتە سەر پىشتىنەۋە چەماۋە بەرەكان لە پىشتىنەۋە (سلىمانى- زاخۇ)، رادەي لارى چىنە بەردەكانىيان بە پىي جۇرو پەلى رەقەتتە تاۋىرەكان جىۋاۋزە، چەماۋە قۇقزەكان بە ناراستەي باكورى خۇرناۋا بۇ باشورى خۇرەلەت درىز بونەتەۋە ۋەكو چەماۋە قۇقزى تاسلۇجە و كۆيك و ھەنجىرە و بەرانان. كارىگەرىيان لەسەر چىرپونەۋە ھەۋا ھەيە و ئەگەرى دابارىن زىاتر دەكات، ئەمەش ھۆكارە بۇ زىاتر بونى ئاۋى سەر زەۋى لە ناۋچەي تۇيۇنەۋە. ھەرچى چەماۋە رۇوچالەكانى ناۋچەكە ھەيە كە پىر بونەتەۋە بە نىشتىۋى دەريايى، بونەتە ھۆكارى كۆبونەۋە ئەو ئاۋەي لەرىگەي دابارىن و جۇرەكانى لەناۋچەكە و لقا لاۋەكەيەكانى ئاۋزىلەكە دەبارەت.

جىۋۆجىيە بۇنىۋى بەشىۋەكى سەرەكى و راستەۋخۇ كارىگەرى لەسەر شىۋە و تايىبەتمەندىيە مۇرقۇمەترىيەكانى ئاۋزىل و سىستىمى ھايدروئۆجىيە و كارىگەرى رۇونى لەسەر تايىبەتمەندىيەكانى رىكردى ئاۋ لە رۇوبارەكان ھەيە لە روى گۇرەنكارى لە بەشدارىكردنى سەرچاۋە ئاۋى ژىر زەۋى و داچۇرە ئاۋى دابارىنەۋە (۱).

ھەرچى شكانەكانە لە ئەنجامى جىۋاۋونەۋە چىنە تاۋىرەكانەۋە بەھۆي ئەو پالەپەستۇ بەھىزەي كەوتوتە سەريان، بەشىۋە ستونى، يان ئاسۋى لە يەكتەر دووركەوتونەتەۋە، ۋەكو شكانى دەربەندى تەكەيەي كاكەمەند و شكانى گەۋرە دەربەندى باسەرەيە، كە رىرەۋى چۈنە دەرمەۋە ئاۋى سەر زەۋى رۇوبارەكەيە بۇ سىروشتى ئاۋزىلى چەمچەمەل. نەخشەي (۲)

(۱) تحسين عبدالرحيم عزيز ، ھايدرومورفومەترىيە حوز نەر رۋاندز و احتياجىة المائىة، رسالە ماجستىر، كلية الأداب، جامعة صلاح الدين- أربيل، ۲۰۰۲، ص ۱۹.

نەخشەى (۲)
 بونیادی جیۆلۆجیای ئاویژنی پروبارى بازین

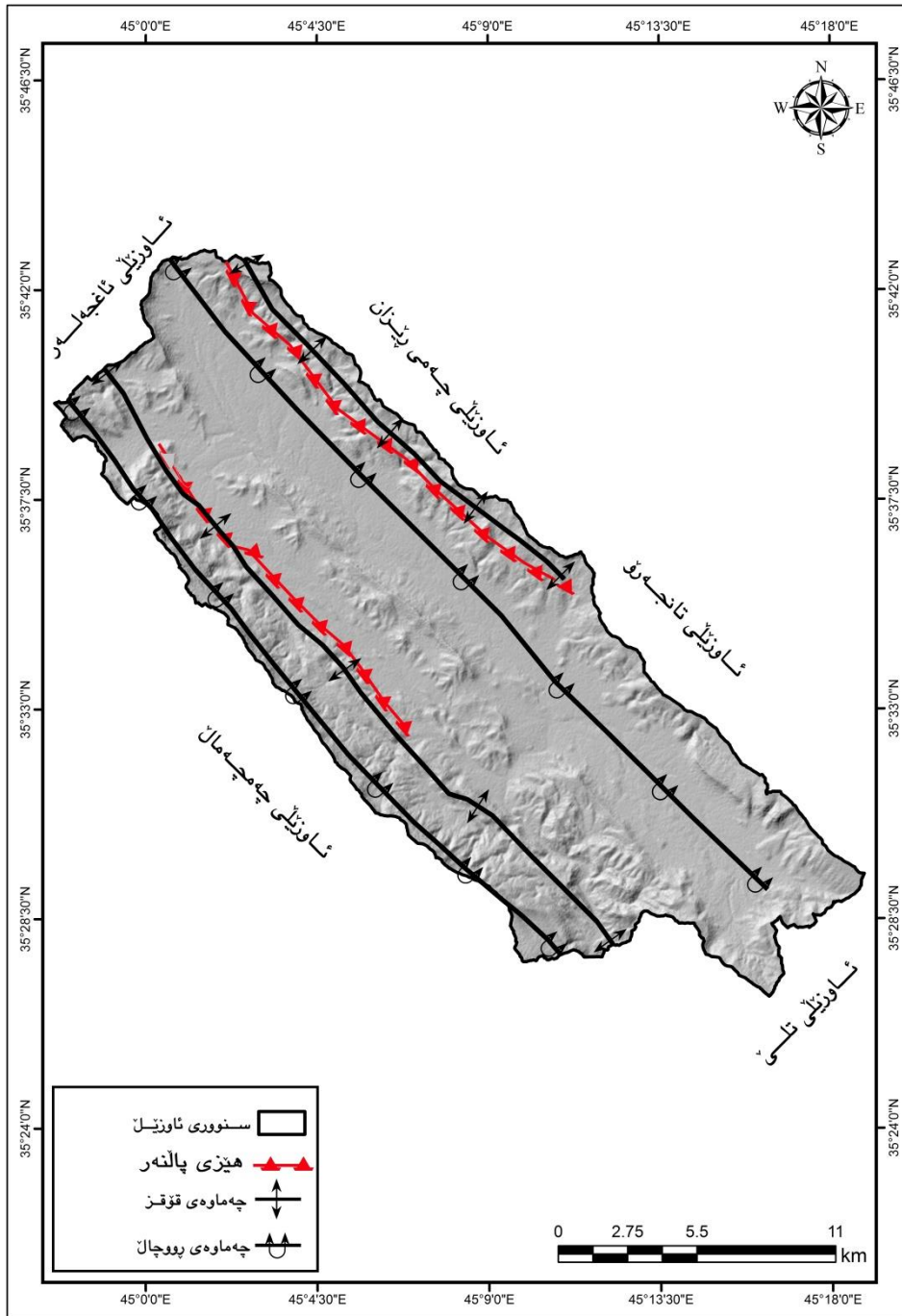

سەرچاوه، كارى نوێهەر ۱- پشتبەستن بە فایلێ مۆدێلی بەرزى و نزمى ژمارهیی (DEM 12.5m) بە كارهێنانى بەرنامەى (Arc GIS Map_{10.5})

2-Bakhtir Qader Aziz, Tow Dimension Resistivity Imaging Tomography For Hydrogeological Study Bazian Basin West Sulaimaniyah City NE-Iraq, PH.D Of Philosophy In Geology(Geophysics), Geology Department, College of Scince, Sulaimaniyah University, June, 2005, p28.

دوهم : پښکھاتهی جیولوجیا (تکوینات الجیولوجی)

تایبتمندیی دروست بونی هر پښکهایهکی رووی زهوی دهگرنهوه بو جولته تهکتونیهکان و هوکاره دههکیهکانی تر، بو روونکردنهوهی ئەم لایاناهی ناوچهی توژیینهوه باس له دست نیشانکردنی تایبتمندیی جیولوجی ناوچهکه شی دهکینهوه له رووی تایبتمندیی پښکھاته جیولوجیهکان و توانایانیاں بو داچوانی ئاو، که له پښکھاتهی زهمهنی سییهم و زهمهنی چوارهمین. خشتهی (۱) و نهخشه (۳)

أ - پښکھاتهکانی زهمهنی سییهم:

۱- پښکھاتهکانی چاخی نایوسین

له دواي كشانهوهی ناوی دهريا و كهمیونهوهی و وشكبوونی له بهشهکانی باکوری عیراق چهند چینیکی نیشتوو به دهركهوتن وهكو چینهکانی كۆلۆش، لهسهردهمهکانی نایوسنی ناوهراست چهند چینیکی تری وهكو جهرکس و بیلاسی و سنجار دهركهوتن^(۱).

أ- پښکھاتهی بیلاسی: (تکوین بیلاسی)

ئهم پښکھاتهیه دهگرنهوه بو زهمهنی نایوسینی ناوهراست و بالا ئهستوریهکهی (۱۰۰-۲۰۰م) له دوو بهش پښکھاتوه، بهشی خوارهوهی له تاویری نیشتووی تهباشیری و لایمستونی و دلۆمایتیه و چینیکی ئهستوره و چینیکی قورین لهبهشی سهروهویدا ههیه^(۲). توانایهکی باشی له گهنجینهکردنی ناوی ژیر زهویدا ههیه^(۳)، له ناوچهی توژیینهوه بهشیوهی پشتینهیهکی دریز له باکوری خورناووه بو باشوری خورهلات دریز دهبنتهوه، رووبهرکهی ۱۰.۱۰کم^۲، دهردهکهویت له گوندهکانی (ههنجیره و کویک ودهربهند سوتاو).

ب- پښکھاتهی جهرکس (تکوین جهرکس)

تهمهنی ئەم پښکھاتهیه دهگرنهوه بوچاخی پالئوسین، که تایبتمندییهکانی نیشتووی دهریایی ههیه، جووری تاویرهکانی جیاوازن له بهردی مارل و قور و لم و تیکهلهی جیاواز^(۴) پښکھاتوون، سههرای تاویری جیری لهبهشی سهروهوهی ناوچهی توژیینهوه تاویری جیسی بهرچاو دهکهویت، ئهستوریهکهی (۱۱۰م)^(۵). ئەم پښکھاتهیه تهنها له بهشی خوارهوه توانای ههلگرتی ناوی ههیه بههوی بوونی بهردی کونگومیرتی، دهركهوتنی له ناوچهی توژیینهوهدا بهشیوهی دریزکۆلهیه له ناوچهکانی گوندی بارویی، ههتا دهگاته گوندی هالهی مام قادر، پاشان به دریزایی چیاي کویک دهردهکهویت و رووبهرکهی (۱۲.۸)کم^۲.

۱- فاروقصنع الله العمري وعلی صادق، جيولوجية شمال العراق، السنة ۱۹۹۷، ص ۱۱۷-۱۲۱.

(2) Z. jassim, Saad and Jeremy C. Goff, Geology of Iraq, Dolin, Pragu and Moravian Museum, Brno, 2006, PP223.

(۳) خليل كريم محمد، ههئسهنگاندنی رامالران له ناوژیللی دۆلی تلن دا بهبهکارهینانی GIS، گوڤاری زانکۆی سلیمانی، ژ (۵۸)، تشرینی یهکهمی ۲۰۱۸، ل. ۴.

(۴) محمد سامی عسل، الجغرافية الطبيعية، مكتبة أنجلوالمصرية، المطبعة العينة الحديثة، السنة ۱۹۸۴، ص ۱۰۸.

(۵) خليل محمد براخاص، الاشكال الارضية لوادي نهر سيروان بين دربندبخان وكلا (دراسة في الجيومورفولوجية التطبيقية)، أطروحة دكتوراه (ع.م)، جامعة بغداد، كلية الاداب، السنة ۲۰۱۵، ص ۱۸.

١- پښکھاتهی چاخی پالیوسین

أ- پښکھاتهی کولوش (تکوین کولوش):

ئهم پښکھاتهیه له زنجیرهیهک بهردی قورینی رهنګ خولهمیښی، یان رهش پښکھاتوه، وک تاویری (سجیل) و تاویری لمین و سلّت و تاویری جیری، هسروههها به تیکهلی له بهشی سسروهی لهگهل پښکھاتهی سنچار دهردهکمون و^(١)، ئهم پښکھاتهیه له ناوچهی توژیینهوه دهکمویته(سسر وچاوه و نهلاقولی) لهو جوړهیه، که توانایهکی باشی بو هه ئاو نیه، و کاریگری دهبیت لهسسر بههای هایدرولوجی ناوژیلهکه، چونکه توانای داچورانی ئاوی زور لاواز و کهمه، له وچینیکی نیشتوو پښکھاتوه و ئهستوریهکهی ٧٧٧م^(٢). رووبهرهکهی (٢.٣کم^٢)

ب - پښکھاتهی سنچار (تکوین سنچار):

یهکیکه له پښکھاته سسرهمیهکانی ناوچهی توژیینهوه دروستبونهکهی دهگهریتوه بو چاخی پالیوسین، له سسردهمی سنیهم پهری سهندوه^(٣)، لهناوچهی توژیینهوهدا له دوو شویندا دهردهکمویت، یهکیکیان له باکوری خورئاوادا له نزیک گوندهکانی کانی شهیتان وسسرچاوه، دووههمیان له باکور و باکوری خورههلاتهوه بهدریژای زنجیره چیای توکمه بهرمو زنجیره چیایی تاسلوجه ههتا دهگاته گوندی(بارویی گهوره) دریژ دهبیتوه، زوربهی تاویری ئهم ناوپښکھاتهیه له بهردی لایمستونی دولومایتین و ئهستوریهکهی(١٠٠م)^(٤). هسروههها ئهم پښکھاتهیه توانایهکی باشی له ههلگرتنی ئاوی ژیر زهویدا ههیه، رووبهری ئهم پښکھاتهیه نزیکهی(٢٠.٢٣کم^٢).

٣- پښکھاتهکانی چاخی مایوسین : لهناوچهی توژیینهوه بهم دوو شیوه دهردهکمویت:

أ- پښکھاتهی بای هسسن: (بهختیاری سسروه)

تسمهنی ئهم پښکھاتهیه دهگهریتوه بو چاخی سنیهم، دهکمویته سسر لیواره ناجیگیرهکان، له بهردی جیاوازی و مکو قورین مارل وکونگلو میرتی پښکھاتوه^(٥)، ئهم پښکھاتهیه توانایهکی باشی بو گنجینهکردنی ئاوی ژیر زهوی ههیه بههوی کونیلهداری له بهردهکانیدا^(٦)، له باشوری ناوچهی لیکولینهوه له نزیک گوندهکانی(بارویی گهوره و بچوک و داریکلی) وله باشوری خورهلات له نزیک گوندی کوانی و هورمزیار دهردهکمویت. رووبهری ئهم پښکھاتهیه(١.٣کم^٢)

ب- پښکھاتهی فهتحه(فارسی خواروو):

ئهم پښکھاته پښکھاتوه له بهردی قورینی رهنګ زهره یان سسوزن، وه مارل و جیسن، دهگهریتوه بو سسردهمی ئایوسینی ناوهراست و کوتایی مایوسین^(٧)، ئهستوریهکهیله نیوان(٤٠٠-٧٠٠م)دایه^(١)، له

(١) جزا توفیق طلب و الأخرن، حوض بازيان (دراسة هایدرومورفومترية تطبيقية) مجلة جامعة گرميان، عدد٤، ٢٠١٧، ص ١٨٣.

(٢) فاروق صنع الله العمري- على صادق، جيولوجية شمال العراق، الجامعة الموصل، ١٩٧٧، ص١١٧

(٣) عبدالعزیزمحمود الحمدانی، محمد أحمد الحاج، نظرة لطبقية تكوين سنچار (الباليوسين- والايوسين المبكر) في طية سنچار شمال العراق، مجلة علوم الرافيدین، المجلد١٦، العدد١، السنة ٢٠٠٥، ص٥٣.

(٤) محمود زکی والأخرن، وصف الأنهار الانقلابی للمحدرات على طرق بازيان- چمی ريزان، شمال العراق المجلة العراقية الوطنية للعلوم الارض، المجلد ١٨، عدد٢، السنة ٢٠١٨، ص١٠٨.

٥- طورهان مظهر المفتی، تحديد الفوالق الرئيسية على قبة كثة(تركيب باي حسن) باستخدام تقنيات التحسس النائي، مجلة البحوث والدراسات النفطية، العدد٢٤، ٢٠١٩، ص٢٤٤.

6 -Dara Faeq Hamamin, 2011,Hydrogeological assessment And Groundwete vulnerability map of Basara basin, sulaimani governorate, IRAQI KURDSTAN REGION, PDA.C, in geology department college of science, sulaimaniya university.2011.30.

7 - Ali Ismail Al-Juboury and Tom McCann, The Middle Miocene Fatha (Lower Fars) Formation, Iraq, GeoArabia, Vol. 13, No. 3, 2008.p145.

پرووی ھایدروئولوژییەو بەردەکانی کونیلەداریان کەمە و ئەمەش دەبێتە ھۆکاری ئەوێ توانای بۆ گلدانەوێ ئاو کەم بێت و پرژانی ئاوی رووکاری زیاتر بێت لە کاتی باران باریندا، ئەم پیکھاتەش لە نزیکێ گوندی دەربەند سووتاو لە دەربەندی باسەرە دەردەکەوێت، رووبەرەکی (۱.۶ کم^۲) .

۵- نیشتووی زەمەنی چوارەم (رواسب العصر الجديد):

نیشتووی ئەم چاخە زیاتر لەناو دۆلەکان و دەشتە لافاو کردەکان و پلیکانە رووبارییەکان دەردەکەوێت^(۱). بەھۆی زۆری باران و بەفر لە بەرزاییەکانی ناوچەیی تووژینەو و دەبێتە ھۆی رامالینی، پاشان نیشتانیان لە نزماویەکاندا بەزۆریش لەناو ستراکتورە قۆپاوەکاندا دەردەکەون. ئەم نیشتوانە پیکھاتوون لە چەو و لم و قور و لیتە و بەردی سلت و بەردی قەبارە جیاواز، کە دەگەریتەو بە سەردەمی پلاستوسین و ھۆلوسین، ئەستوریهەکی دەگاتە (۱۵۰-۲۰۰م)ھ^(۲). بەگنجینەھەکی فراوانی ئاوی ژێر زەوی دادەنریت بەھۆی بەرزای ناستی کونیلەداری تاویرەکانیەو^(۳). ھەر وەھا کۆبوونەوێ نیشتوانەکان لە ناوچەیی تووژینەو و ھەکو دەشتیک بەرەو فراوان بوون دەروات بەی پچران لە ئاراستەیی باکورەو بەرەو باشور لە شارەدیی گۆپالەو بازیان و گوندی بیبیجەک و ھالەیی مام قادر و کۆیک و زیاکە، رووبەری ئەم پیکھاتە دەگاتە (۱.۱ کم^۲)، نەخشەیی (۳).

۱- مظفر صالح قادر، پڕۆسە جیۆمۆرفۆلۆژییەکانی ئاوەزێنی رووباری بازیان و کاریگەری لە سەر چالاکێ مرۆف، نامەیی ماستەر (بلاونەکراو)، فاکەلەتی پەرەردە، زتنکۆی کۆیی، سالی ۲۰۲۲، ل ۶.

(۲) شیروان ئەحمەد مەجید، شیکردنەوێ کاریگەری بەنداوی دەربەندیخان لەسەر سیستمی ئاوی رووباری شیروان لە ھەریمی کوردستان، ماستەر (بلاونەکراو)، زانکۆی سلیمانی، ۲۰۱۵، ل ۲۱.

(۳) صمد عبدالله صالح، شیکردنەوێ جوگرافی بۆ بەکارھێنانی ئاوی ژێر زەوی لە قەزای چەمچەم، ماستەر (بلاونەکراو) فاکەلەتی پەرەردە، زانکۆی کۆیی، ۲۰۱۵، ل ۱۶.

(۴) خلیل کریم محمد و آخرون، حوض بازیان، مصدر للسابق، ص ۱۸۴.

نه خشه‌ی (۳)
جیۆلۆجیای ئاوزیلی رووباری بازیان

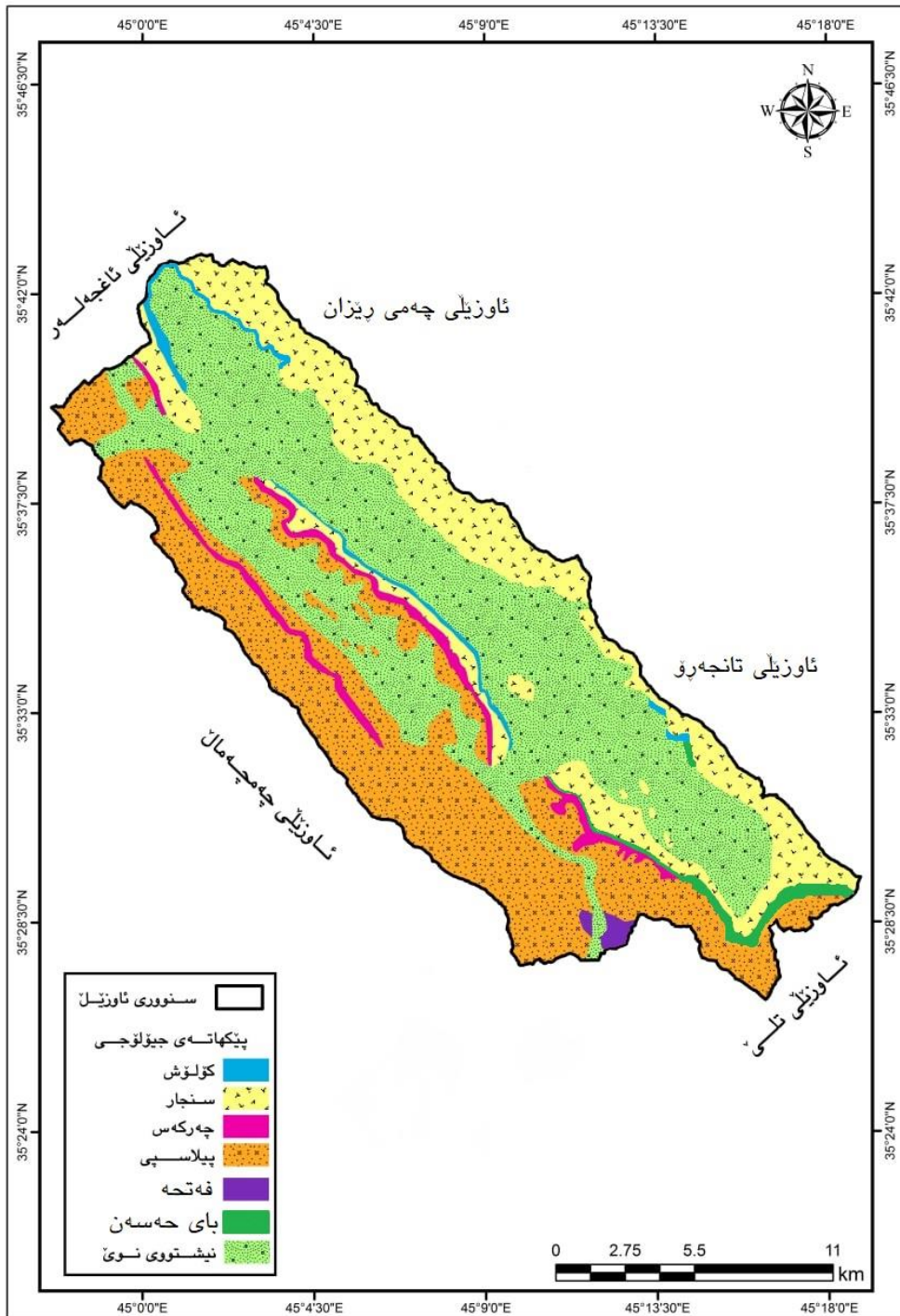

سه‌رچاوه‌: ۱- کاری توێژه‌ر به‌ به‌کارهێنانی به‌رنامه‌ی (Arc GIS_{10.5}) به‌پشته‌به‌ستن به‌فایلی مۆدیۆلی به‌رزوی و نزمی ژماره‌یی (DEM) (12.5m).

4- Bakhtir Qader Aziz, Tow Dimension Resistivity Imaging Tomography For Hydrogeological Study Bazian Basin West Sulaimaniyah City NE-Iraq, PH.D Of Philosophy In Geology (Geophysics), Geology Department, College of Science, Sulaimaniyah University, June, 2005, p28.

خشتهی (١) به دواییه کدا هاتنی چینه جیۆلۆجیه کانی ناوژێلی پرووباری بازیان

زەمەن	ماوه	پنکهاتهی جیۆلۆجی	ئەستوری به مەتر	پرووبەر/کم	جۆری بەرد	توانای عمبارکردنی ئاو
چوارم	هەلۆسین پیلایستۆسین	نیشتووی پرووباری و لاپالی چیاکان	١٥٠-٢٠٠ م لهگۆراندایه	١٦١.١	چەو، لم، جبسەم، بەردی قەبارە جیاواز	داچۆرانی ئاوی زۆره،
سینهم	مایۆسین	فەتخە	٤٠٠-٧٥٠ م	١.٦	لم، لیتە، بەردی قورینی رەنگ زەرد یان سەوز، مارل و جبسن.	بەردی کونیلە دارن توانای باشیان هەیه بۆ گەنجینهکردنی ئاو
		بای حەسەن	قوڵی دەگۆریت	٣.١	سەلت، قورین، کۆنگلۆمیرت	توانای هەلگرتنی ئاوی کەمە و توانای ئاوی ریکردووی زیاتره.
پیلایستۆسین	پیلایستۆسین	سەنجار	١٠٠ م	٧٣.٢	لایمستون، دۆلۆمایت، جیری	کونیلەداریان زۆرهو بری داچۆرانی ئاو و دەلاندنی بەرزە.
		کۆلۆش	٧٧٧ م	٣.٢	بەردی قورینی خۆلەمیشی یان رەش، سچیل، لمین، چینیکی، کۆنگلۆمیرتی	توانای داچۆرانی ئاوی کەمە، لەبەر ئەوەی کونیلەداریان کەمە
		پیلایسی	١٠٠-٢٠٠ م	١١٠.١٠	بەردی تەباشیری، لایمستون، دۆلۆمایت، قورین	گەنجینهکی باشه بۆ ئاوی ژێر زەوی
		جەرکەس	١١٠ م	١٢.١	کۆنگلۆمیرت، جبسی و جیری، لم و مارل و قویری رەنگ سوور	بەهۆی نەبووی کونیلەداری تاوێر مەکانهه توانای لاوازه بۆ دەلاندنی ئاو

کاری توێژه: پشتهستن به:

(١) مها قحطان جبار السامرائی: حوض تغذیة نهر باسره (دراسة في الجغرافية الطبيعية) رسالة ماجستير، كلية الاداب، جامعة بغداد، ٢٠٠٧، ل ١٦-٢٠.

(٢) صمد عبدالله صالح: شیکردنهوهی جوگرافی بۆ بهکارهێنانی ئاوی ژێر زەوی له قەزای چه مچه مأل، ماستەر (بلاونه کراوه) فاکهلهتی پهروه ده، زانکۆی کۆیه، ٢٠١٥، ل ٧.

(٣) ناهیده جمال الطالباڤی، المیاه الجوفیة فی منطقة ما بین الزابین فی العراق واستغلالها، مطبعة یاد، السلیمانیة، ٢٠٠٩، ص ٨٢-٨٨.

باسى دووھم: تاييەتمەندىي بەرزو نزمى ئاوزىلى رووبارى بازيان (الخصائص التضاريس) يەكەم/ يەكەكانى بەرزونزمى: تاييەتمەندىيە توپوگرافىيەكان رۆلىكى گرنىگان لە گەشەکردنى پروسە مۇرقومەنرى و ھایدروئولوگىيەكاندا ھەيە، ھەروھا كارىگەريان لەسەر زۆرى و كەمى رىژەى دابارين و خىرايى لەبەررۆيشتى ئاۋ و دروستبونى لافاۋ و شىۋەكانى تۆرى ئاۋ لەبەررۆيشتن ھەيە، بۆيە بەپىي ھىلەكانى كىنتۆرى ناۋچەى توپوگرافىيەكان بەمشىۋەى خوارمە شى دەكەينەۋە. نەخشەى(۴)

۱- چياكان:

ناۋچەى توپوگرافىيە بەچەند چيايەك دەورە دراۋە، كە دەكەيۋىتە چوارچىۋەى زىنجىرە چيا پىچ سادەكان، كە بەرزىن خالى لە ئاستى روۋى دەرياۋە دەگاتە(۴۳۲م)، چياكانىش ۋەكو(تاسلوجە - ھەنجىرە - تۆكەمە و قشلاخ و بەرانان) كە ھۆكارى سەرەكىن بۆ كۆكردنەۋەى ئاۋى باران و ئاراستەكردنى بۆ رېرەۋى سەرەكى ئاوزىلەكە.

• چياى ھەنجىرە: ئەم چيايە لەجۆرى چيا نزمەكان دادەنرېت، بەرزىيەكەى لەئاستى دەرياۋە ۱۴۹۰م. دەكەيۋىتە نىۋان دۆلى بازيان لەبەشى باكور و چەمى باسەرە لە باشور، كە شكانىكى گەورە دروستبوۋە لە سەرەتايى زىنجىرە چياى سەگرمە پىي دەوترى دەربەندى باسەرە، ھەروھا رووكارى لىژى ئەم چيايە لە ناۋچەى توپوگرافىيە روۋە ئاوزىلى بازيانەۋە لە كاتى باران و بەفر بارىندا ئاۋ بەرەۋ نزمىيەكانى ئاوزىلەكە دەروات و دەرژىتە ئاوزىلى(ھەياسى)، درىژى ئەم چيايە ۲۸.۷۳كم.^(۱)

• چيايى كۆيك: ئەم چيايە لە ناۋچەى توپوگرافىيە لە باكورى خورئاۋا بەرەۋ باشورى خورھەلات درىژ دەبىتەۋە، بەرزىيەكەى لە نىۋان(۹۰۰-۱۰۰۰م)^(۲). دوو ئاراستەى ھەيە يەكەمىيان: روۋى ئاوزىلى(تەينال) ناۋچەى توپوگرافىيە بۆيە لەكاتى داباريندا پاش كۆبونەۋەى ئاۋەكە دەرژىتە رووبارى سەرەكىۋە، دووھمىيان: ئاراستەى روۋى لە باشورى خورئاۋايە، ئاوزىلى(ھەياسى)، كە كۆكەرەۋى ئاۋى بارانى ناۋچەكە بەرەۋ چەمى ھەياسى.

• چيايى تاسلوجە: ئەم زىنجىرە چيايە لەباكورى خورئاۋاۋە بەرەۋ باشورى خورھەلات درىژ دەبىتەۋە و بەرزى ئەم چيايە(۱۲۰۰م) بەرزە لەئاستى روۋى دەرياۋە، چەند دۆلىكى بچوك دەكەيۋىتە ئەم ناۋچەيەۋە بە روۋى(۳-۵كم) ۋەكو دۆلى تەينال، كە لەقىكى سەرەكى ئاوزىلى ناۋچەى توپوگرافىيە.

• چياى بەرانان: ئەم چيايە لە كۆتايى زىنجىرەى چيايى تاسلوجەۋە دەست پىدەكات بەرەۋ باشورى خورھەلات و بەرزىيەكەى لە نىۋان(۱۰۰۰-۱۲۰۰)م دەبىت لە ئاستى دەرياۋە، لايەكى ئەم چيا روۋى لىژىيەكەى بەرەۋ ئاراستەى ئاوزىلى ھورمزىيارە لەناۋچەى توپوگرافىيە، بەمەش دەبىتە ھۆكارى كۆكەرەۋى ئاۋى رېكردوۋ بۆئاوزىلەكە كارىگەرى لەسەر كۆبونەۋەى ئاۋ و خىرايى ئاۋ لەبەررۆيشتن دەبىت لەرووبارەكەدا، درىژى ئەم چيايە(۱۷.۸كم)ە.

۲- دەشت و گردەكان:

لە ناۋچەى توپوگرافىيە بە پىي ھىلەكانى كىنتور بەرزىان لە(۸۰۰م) ۋە دەست پىدەكات، دەكەيۋىتە ناۋمراستى ئاوزىلەكەۋە ئاراستەيان بەشىۋەيەكى گىشتى لەباكورى خورئاۋا بۆ باشورە، پانيەكى لە نىۋان(۱۰-۱۲)كم دەبىت، رووبارى سەرەكى بەناۋيدا دەروات، ئەودەشتانەى لە ناۋچەى توپوگرافىيە ھەن

(1) Explorer Google earth, image 2002-12-21

(۲) بھروز حسن صالح، شىكردنەۋە ھەلسەنگاندنى شوپى بۆ تاييەتمەندىيەكانى ئاۋى ژىر زەۋى لە ناحىەى بازيان بەكارھىتايى GIS، ماستەر(بلاۋ نەكراۋە) كۆلىۋى زانستە مرۇزاىە تىبەكان، زانكۆى سلېمانى، سالى ۲۰۱۷، ل. ۴۰

بهناوی (بازیان و تهینال له بهشی باکوری خورئاوا) و (هورمزیار و گوانی) له بهشی باشوری خورهه لاتی ناوچهی توژیینهوه، (هه یاسی) دهکویه به باشوری خورئاواوه، که بهرزیان له نیوان (۸۳۵ - ۹۸۴) م دهینت له ئاستی رووی ده ریاوه، هه رچی گهردو تهپۆلکهکان و دۆلهکانیشه گهنگی و تاییهتمهندی خویان له رووی هایدروئۆلوجیهوه ههیهوه دهینه سه رچاوهی کۆکردنهوهی ئاو و ئاراسته ی دهکمن به رهو ریرهوی سه رهکی بهمهش کاریگهریان له سهس بری ئاوی ریکردوو خیرای گهیشتنی ئاو ههیه به ئاوریزگه ی رووبارهکه، هه ندیکجار نزیکه گهردو تهپۆلکهکان دهینه شوینی گونجاو و له بار بۆ بنیادنانی بهنداو و کۆکردنهوهی ئاو.

نه خسه ی ژماره (۴)
به رزونمی ئاو زینلی رووباری بازیان

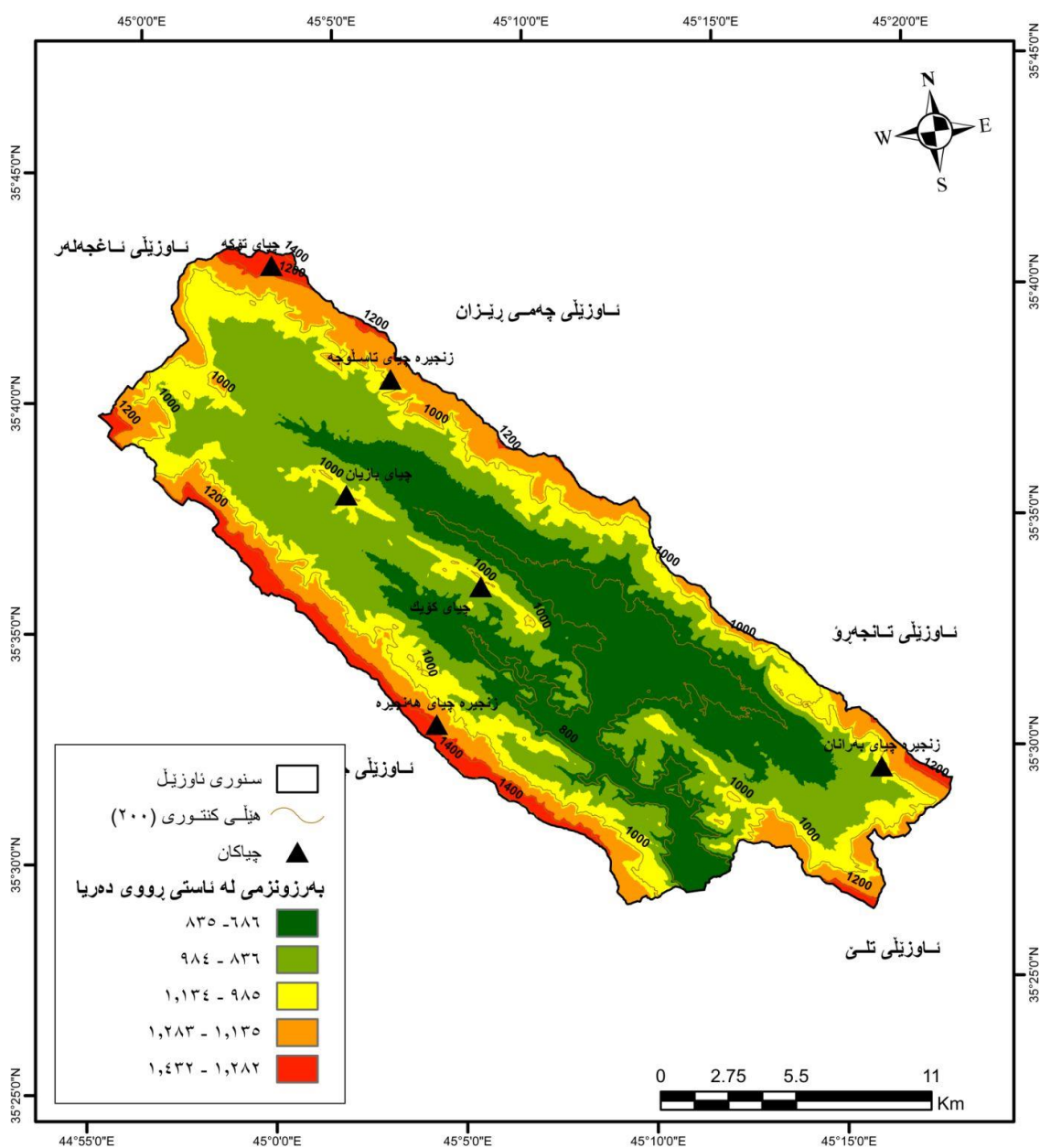

سه رچاوه: کاری توژهر به به کارهینانی به رنامه ی (Arc map GIS_{10.5}) به پشته ست به فایلی مۆدینلی به رزی و نزمی ژماره یی (DEM_{12.5m}).

دوهم/ تايپه‌تمه‌ندی ليزی له ناوزیلي رووباری بازيان (خصائص الانحدار)

ليزيه‌كان گرنگيه‌كي زوريان له كرداره هايرو لوجيه‌كاندا ههيه و له هه‌مان كاتدا كاريگه‌ريان له‌سهر خيرا رويشتنی ناوی سهر زهوی ههيه بو گه‌يشتن به‌دول و ريرهوی رووباره‌كان. هه‌روه‌ها په‌يه‌ه‌نديه‌كي پيچه‌وانه‌ش له‌نيوان ليزی له‌گه‌ل بري به‌هه‌لم بوون و ده‌لاندنی ناو و داچوران هه‌يه، چونكه هه‌تا پله‌ی ليزی ناوچه‌كه كه‌م بيت خيرايبی ناو كه‌م ده‌بيته‌وه به‌مه‌ش كرداری به‌هه‌لم‌بوون و ده‌لاندن و داچوران زياتر ده‌بيت^(۱). هه‌تا ليزی ناو‌زيله‌كان زياتر بيت خيرايبی له‌به‌رويشتن زياتر ده‌بيت و بري به‌هه‌لم بوون و داچوران كه‌متر ده‌بيت، سهر‌مراي نه‌وی ليزی كارده‌كاته سهر چالاکی سروشتی لقه رووباره‌كان و ده‌ركه‌وتنی چهندين لقی نوئ له‌ناوچه‌ی تويزينه‌وه. خشته‌ی (۲)، نه‌خشه‌ی (۵) پشتبه‌ستن به‌(DEM_{12.5}) به‌به‌كاره‌ينانی به‌نامه‌ی (Arc GIS map10.5) به‌پي پولي‌نكاری (زينك Zenc) دابه‌شكراوه بو پي‌نج به‌ش:

أ- پشتينه‌ی زهوی ته‌خت: ليزی نه‌م پشتينه‌يه له‌نيوان (۱.۹-۰) پله‌يه رووبه‌ره‌كه‌ی ده‌گاته (۳.۳ كم^۲) ه، به‌ريزه‌ی (۱۰.۲%) ناوچه‌ی تويزينه‌وه‌ی پيکه‌يناوه به‌شيوه‌يه‌كي دريژكوله‌يبی دريژ بووه‌ته‌وه، به‌شيكيان له‌باشوري خوره‌ه‌لاته‌وه به‌ره‌و باكوري خورناوا كه ناوچه‌كانی (ورمزيار) و (زياكه)، نه‌ويتريان له‌زم‌مايه‌ه‌كاني خالدا‌نه‌وه به‌كه‌ناری لقه رووباره‌كه‌دا دريژ ده‌بيته‌وه هه‌تا ده‌گاته گوندي هالای مام قادر، له‌م پشتينه‌دا ناوري‌كردن زور له‌سهر‌خويه و ده‌رفه‌تی به‌هه‌لم بوون و هه‌لماندن داچوران زوره به‌هوی ته‌ختی ناوچه‌كه‌وه.

ب- پشتينه‌ی زهوی كه‌م ليز: ليزی نه‌م پشتينه‌يه ده‌كه‌ويته نيوان (۲-۷.۹) پله، رووبه‌ره‌كه‌ی (۴۸ كم^۲) ه، به‌ريزه‌ی (۴۰.۵%) ناوچه‌ی تويزينه‌وه پيکه‌ه‌ينيت، زياتر ده‌كه‌ويته پشتينه‌ی گرد و ته‌پوله‌كان، كه‌ گونجاون بو نيسته‌جيبون و كشتوكال، ناو پيداروشتنی تي‌دا مامناوه‌نده، ريره‌وه ناوييه‌كان زور فراوان نين

ت- پشتينه‌ی زهوی ليزی مامناوه‌ند: پله‌ی ليزی نه‌م پشتينه‌يه ده‌كه‌ويته نيوان (۸-۱۵.۹) پله‌يه، رووبه‌ره‌كه‌ی (۱۰۲.۷ كم^۲) ه، له (۲۸.۱%) ناوچه‌ی تويزينه‌وه‌ی پيکه‌يناوه، ليره‌دا خاك زياتر توشي رامالين ده‌بيت، خيرا پيدا رويشتنی ناو تيايدا به‌رزه، چونكه به‌شی خواره‌وه‌ی نه‌م پشتينه‌يه فراوانتره‌وه ده‌بيته هوی كو‌كه‌ره‌وه‌ی ناوی ناوچه به‌زهره‌كان به‌تاييه‌ت له بناری گوندي هه‌نجيره‌وه نا‌لبزاو.

ث- پشتينه‌ی زهوی ليز: ليزی نه‌م پشتينه‌يه ده‌كه‌ويته نيوان (۱۶-۲۹.۹) پله، رووبه‌ره‌كه‌ی له ناوچه‌ی تويزينه‌وه‌دا ده‌گاته (۷۲ كم^۲) ه، ريزه‌ی (۱۹.۷%) ناوچه‌ی تويزينه‌وه پيکه‌ه‌ينيت، به‌شيوه‌يه‌كي سهره‌كي نه‌م پشتينه‌يه ناوچه‌ی بناری چياكان ده‌گرته‌وه، ناوی لقه رووباره‌كان ليره‌دا تيژ ره‌ون و تاراده‌يك ريره‌وه‌كانيان ته‌سكوباري‌كن، له‌كاتی داباريني باراندا زور به‌خيرايبی ناو ده‌گاته به‌شه‌كاني خواره‌وه‌ی ريره‌وه ناوييه‌كان.

ج- پشتينه‌ی زهوی زور ليز: نه‌م پشتينه‌يه ده‌كه‌ويته سه‌رووی (۳۰) پله زياتره‌وه، رووبه‌ره‌كه‌ی (۵ كم^۲)، ريزه‌ی (۱.۳۶%) ناوچه‌ی تويزينه‌وه پيکه‌يناوه، له هه‌موو پشتينه‌ه‌كاني تر زياتر كرداری راماليني ناوی تي‌دا رووده‌دات، خيرايبی له‌به‌رويشتنی ناو زوره وهك له زنجيره چياكاني تاسلوجه و هه‌نجيره و بازياندا ده‌بينريت.

(۱) خليل كريم محمد، الخصائص الهيدرولوجية لحوض تانجرو إمكانية استثمار مياهه، أطروحة دكتوراه (غ.م)، جامعه السلیمانية، كلية العلوم الانسانية، ۲۰۱۴، ج ۴۱.

خشتهی (۲) پلهی لیژی له ئاوژیلی رووباری بازیان به پیتی به پیتوهی (زینگ)

ز	شپوهی بهرزو نزمی	پلهی لیژی	رووبهر بهکم ^۲	ریژهی سهی %
۱	زموی تهخت	۱.۹ - ۰	۲کم ^۲ ۳۷.۳	۱۰.۲۱%
۲	زموی کهم لیژ	۷.۹ - ۲	۲کم ^۲ ۱۴۸	۴۰.۵۴%
۳	زموی لیژی مامناوهند	۱۵.۹ - ۸	۲کم ^۲ ۱۰۲.۷	۲۸.۱۴%
۴	زموی لیژ	۲۹.۹ - ۱۶	۲کم ^۲ ۷۲	۱۹.۷۵%
۵	زموی زور لیژ	۳۰ زیاتر	۲کم ^۲ ۵	۱.۳۶%
	کۆی گشتی		۲کم ^۲ ۳۶۵	۱۰۰%

سهراوه: سهراوه: کاری تویره به به کارهینانی بهرنامهی (Arc GIS Map_{10.5}) به پشتبهستن به فایلی مۆدیلی بهرزی و نزمی ژمارهیی (DEM_{12.5}m).

نه خشتهی (۵) پلهی لیژی ئاوژیلی رووباری بازیان

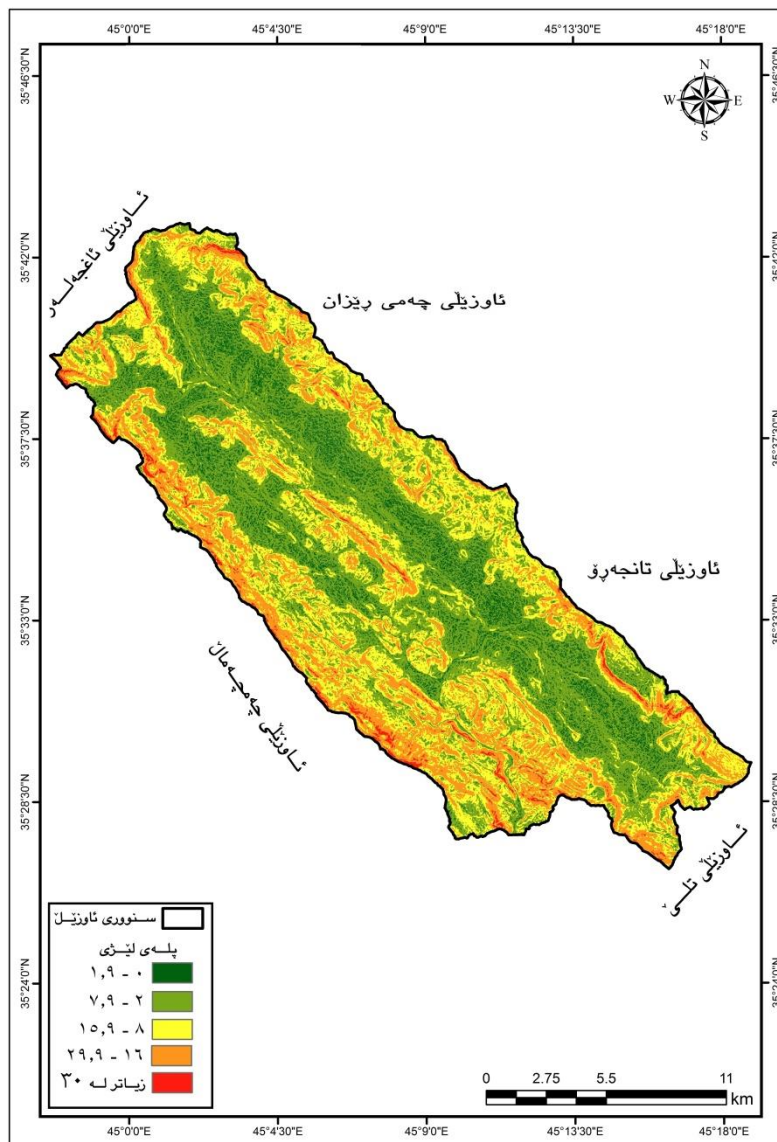

سهراوه: کاری تویره به پشتبهستن به فایلی مۆدیلی بهرزی و نزمی ژمارهیی (DEM_{12.5}m). به به کارهینانی بهرنامهی (Arc GIS Map_{10.5})

سینیەم/ ئاراستەى لیژی لە ئاوزیلى رووبارى بازیان: (اتجاه الانحدار)

مەبەست لە ئاراستەى لیژی زانینی لیژی ناوچەى توژیڭنەوه و کاریگەرى لەسەر ئاراستەى ئاو پێدا رویشتن لە ناوچە بەرز و لیژمەکانەوه بۆ ناوچە نزمەکان و دۆلەکان و رژانە ئاو ریزمەوه ئاویبەکانەوه، ئاراستەى لیژی کار دەکاتە سەر برى بەرکەوتنى تیشكى خۆر و برى دابارین و بەهەلمبوون، ئاراستەى لیژی لە ناوچەى توژیڭنەوه زیاتر لە باکورى خۆرئاوا بەرمو باشورى خۆرەلآتە و بەشى باشور بەرمو خۆرئاوايە. نەخشەى (٦)، خشتەى (٣).

- ئاراستەکانى لیژی لە ناوچەى توژیڭنەوه بەم شێوهى خوار مەوبە:

١- زەوى تەخت: ئەو زەویانە دەگریتەوه دەکەونە لاتەنیشتى رووبارەکەوه لە ناوچەى توژیڭنەوه و رووبەرەکەى (١١.٧ کم^٢) و بەرێژەى (٣٠.٢%) ی کۆى رووبەرى ناوچەى توژیڭنەوه پێکدەهینیت، لەم شوینەدا زیاتر لیتەو نیشتمەنى رووبارەکەى تیدا نیشتەوه. برى ئاوى ریکردووه سەر زەوى کەمە.

٢- ئاراستەکانى باکور: رووبەرى ئاراستەى ئەو بەرزیانەى روویان لە باکور و باکورى خۆرەلآت و باکورى خۆرئاوايە بەدوايەکدا (٣٦.٢ - ٦٦.٣ - ٢٧.١) کم^٢، هەریەک لەمانەش بە رێژەى (٩.١% - ١٨.١% - ٧.٤%) ی ناوچەى توژیڭنەوه پێکدەهینیت، زیاتر قەد پالیى چیاکان دەگریتەوه و برى ئاو پێدا رویشتنى دەوستیتە سەر بەهەى راستەقینەى باران لەو سألەدا.

٣- ئاراستەکانى باشور: باشورى خۆرەلآت و باشور و باشورى خۆرئاوا دەگریتەوه، رووبەریان بەدواى یەکدا دەگاتە (٣٣ - ٤٤.٨ - ٦٩.٨) کم^٢ وە رێژەى هەریەکیان (٩% - ١٢.٢% - ١٩.١%) ی ناوچەى توژیڭنەوه پێکدەهینى، ئەمەش زیاتر ئەو قەد پالانە دەگریتەوه کە روومو باى باراناوین و زیاتر توشى رامالین دەبن، لەبەر ئەوه روپوشى رووهکى لەم بەشەدا زۆر نییه. وەکو چیاى تاسلوجە و کۆیک بە تايبەت ئەو ئاراستەى رووى لە باشور و باشورى خۆرئاوايە، لە ئەنجامى ئەمەشدا ئاو پێدا رویشتنى زۆرە، هەرچەندە کردارى بەهەلم و وریک لەم ئاوه کەدەکاتەوه.

٤- ئاراستەى خۆرەلآت: ئەم ئاراستەیه لە ناوچەى توژیڭنەوهدا رووبەرەکەى دەگاتە (٤٠.١ کم^٢)، رێژەى (١٠.٩٦%) رووبەرى ناوچەى توژیڭنەوهى پیکهیناوه. ئەم بەشە زیاتر دۆلى بازیان لە باکور و کۆیک لە باشور و چەند بەرزاییهکى پچرپچرى ناوچەکە لە خۆدەگریت.

٥- ئاراستەى خۆرئاوا: رووبەرى ئەو زەویانەى ئاراستەیان بەرمو خۆرئاوايە (٣٦ کم^٢)، بەرێژەى (٩.٨%) ی ناوچەى توژیڭنەوه پیک دەهینیت، بەشیک لە زنجیره چیاى کۆیک و تاسلوجە لە خۆدەگریت هەتا دەگاتە دەر بەندى بازیان، لەم بەشەدا داچۆرانى ئاو کەمە، ماوهى خیرا گەیشتنى ئاو لە لقهکانى ئاوزیلەکە بۆ رووبارى سەرەکى زۆرە.

نەخشەى (٦)
ئاراستەكانى لىژى لە ئاۋزىلى پروبارى بازيان.

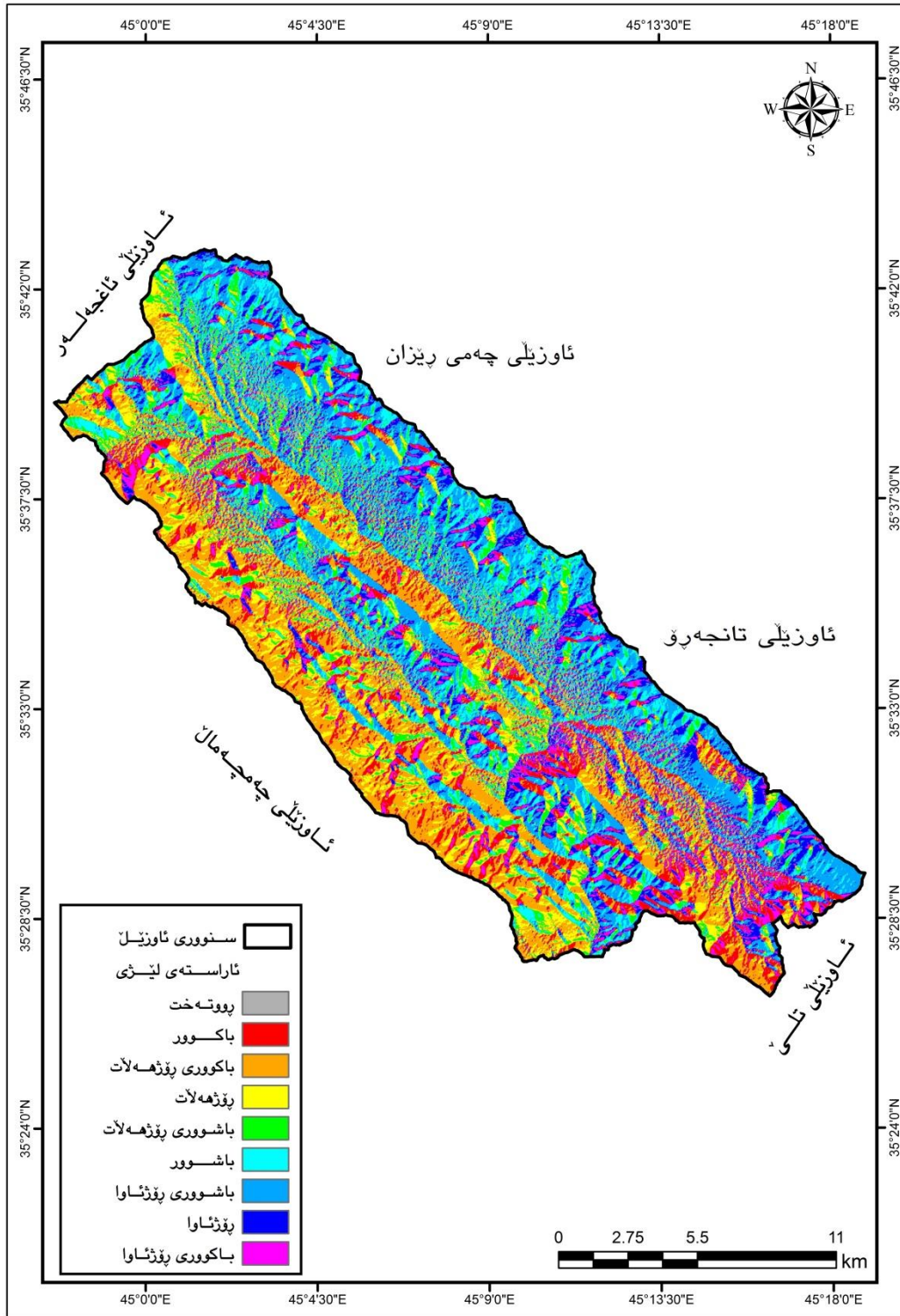

سەرچاۋە: كارى ئۆيۈر، پىشتەستىن بەفائىلى مۇدېلى بەرزى و نزمى ژمارەيى (DEM 12.5m) بەبە كارھىنننى بەرنامەى (Arc GIS Map10.5)

خشتهی (۳) ئاراسته‌ی لیژی له ئاوزیلی رووباری بازیان

ئاراسته‌کانی لیژی	رووبەر به کم ۲	رێژه‌یی سەدی %
رووی تەخت	۱۱.۷	۳.۲۰
باکور	۳۶.۲	۹.۱
باکوری خۆرهلآت	۶۶.۳	۱۸.۱۶
خۆرهلآت	۴۰.۱	۱۰.۹۶
باشوری خۆرهلآت	۳۳	۹.۱
باشور	۴۴.۸	۱۲.۲۷
باشوری خۆرئاوا	۶۹.۸	۱۹.۱۲
خۆرئاوا	۳۶	۹.۸۶
باکوری خۆرئاوا	۲۷.۱	۷.۴۲
کۆی گشتی	۳۶۵	۱۰۰

سەرچاوه: نوێزەر پشت به‌ستن به نه‌خشه‌ی (۷)

باسی سێیه‌م: تاییه‌تمه‌ندییه‌کانی ئاووه‌وا (خصائص المناخ)

کەشوه‌وا رۆلێکی گرنگی هه‌یه له بوارى هایدروئۆلوجیادا، به‌و پێیه‌ی رەگه‌زمەکانی کەش و هه‌وا، که راسته‌وخۆ کاریگه‌ری له‌سەر ئاوهرۆی رووبارەکان هه‌یه، کاریگه‌ری له‌سەر سیستمی ئاوهرۆ و لێشاوی رووبارەکان له‌ ماوه‌ی ساڵدا هه‌یه.

هه‌ر له‌بەر ئەم هۆکاره‌ش کەش و هه‌وا تهنه‌ا پێکهاته‌ی سه‌رکه‌ی رووبارەکان نییه، که ئاویان هه‌یه به‌لکو کاریگه‌رییه‌که‌ی درێژده‌بێته‌وه بۆ هۆکاری دیکه‌ی وه‌ک خاک و رووه‌ک، هه‌ر دوو رەگه‌زه‌ی (تیشکی خۆرو با) پشتمان به‌ داتای ویستگه‌ی ئاووه‌وا‌ی سلیمانی له‌ سالانی (۲۰۰۵-۲۰۲۰) به‌ستوه، له‌ رەگه‌زه‌ سه‌رکه‌یکه‌کانیش ئەمانه‌ی خواره‌وه‌ن:

یه‌که‌م/ تیشکی خۆر (أشعة الشمس):

ئهو تیشکانه‌یه که له‌ ماوه‌ی (۲۴) کاتژمێردا تۆمار ده‌کری‌ن له‌ ویستگه‌کاندا و په‌وه‌ستن به‌ درێژی رۆژ یان ماوه‌ی نیوان خۆرهلآت و خۆرئاوا بوون. تیشکی خۆر به‌ر پرسه‌ له‌ گۆرانکارییه‌ ئاووه‌وا‌ییه‌کان کاریگه‌ریان له‌سەر جوولە‌ی بایه‌کان و دابارین هه‌یه^(۱).

له‌بەرئهو‌ی ناوچه‌ی توێژینه‌وه ده‌که‌وێته‌ سه‌رووی خولگه‌ی قرژاله‌وه، گۆشه‌ی به‌رکه‌وتنی تیشکی خۆر به‌ پێی مانگ و وه‌رزی سأل جیاوازی زۆر ده‌بێنریت، تیکرای سالانه‌ی ده‌رکه‌وتنی تیشکی خۆری راسته‌قینه‌ (۷.۳ کاتژمێر/رۆژ)، به‌رزترین ده‌رکه‌وتنی مانگانه‌ش مانگی تهمموزه (۱۰.۶ کاتژمێر/رۆژ) هۆکاری ئەمه‌ش ده‌گه‌رێته‌وه بۆ سامالی ئاسمان و گۆشه‌ی به‌رکه‌وتنی تیشکی خۆرو درێژی رۆژ بۆ (۱۵ کاتژمێر) به‌رزده‌بێته‌وه شه‌ویش بۆ (۹ کاتژمێر) که‌مه‌دیه‌یه‌وه، به‌مشیه‌یه‌ کاریگه‌ری له‌سەر زۆری کرداری به‌هه‌لمبوون و که‌می دابارین و که‌می شی هه‌یه و کار ده‌کاته‌ سه‌ر بری چه‌ندینی ئاوی سه‌ر زه‌وی له‌ ئاوزیله‌که‌دا، هه‌روه‌ها که‌مترین ده‌رکه‌وتنی کاتژمێرەکانی تیشکی خۆری راسته‌قینه‌ ده‌که‌وێته‌ مانگی کانونی دووه‌م (۴،۶ کاتژمێر/رۆژ).

به‌رزترین رێژه‌ی ده‌رکه‌وتنی تیشکی خۆری راسته‌قینه‌ ده‌که‌وێته‌ وه‌رزی هاوینه‌وه (۱۰.۳ کاتژمێر/رۆژ)، به‌لام که‌مترین ماوه‌ی ده‌رکه‌وتنی تیشکی خۆر له‌ وه‌رزی زستاندا به‌ (۵ کاتژمێر/رۆژ) ه، ئەمه‌ش که‌مترین ماوه‌یه، بۆیه که‌مترین بری به‌هه‌لم بوون و له‌ده‌ستدانی ئاو روو ده‌دات، له‌گه‌ڵ ئەوه‌شدا

۱- نیعمان شحاده، علم المناخ، مطبعة نور النموذجية، الطبعة الثانية، اردن، ۱۹۸۳، ص ۶۸.

بری دابارین وشئی زۆرمو دهبیته هۆی زۆر بونی ئاو له ئاوزیلهکاندا، ئهم هۆکارانهش دهبیته هۆی جیاوازی لهسهر پلهی گهرمی و پیکهوه کاریگهری راستهوخۆی لهسهر بر وقهبارهی ئاوی سههر زهوی ناوچهی توژیینهوه ههیه.

سهبارته بهههر دوو وهرزی بههار و پاییز بهدوای یهکدا تیکرای دهركهوتنی تیشکی خۆر دهگاته(6.9- 7.3 کاتزمیتر/رۆژ)، بهلام لهوهرزی بههاردا بری قهبارهی ئاوی سههرزهوی زیاد دهکات ئهویش بههۆی توانهوهی بهفرو بهردهوامی دابارینهوه، بهلام له وهرزی پاییزدا دهگاته ئهوپهری کهمی ئاستی ئاو لهناوچهی توژیینهوه لهبهر ئهوهی دوا وهرزی هاوین دیت ودابارین و سههرچاوهکانی ئاو لهوپهری کهمیدان و پلهی گهرمیش تارادهیهک به بههرزی دهمیینهوه، ههروهها سامالی ئاسمان وجیاوازی له توپۆگۆفایا کاریگهری لهسهر تیشکی خۆر دهبیته. گۆرانکاری له پلهی گهرمی وگهیشتی تیشکی خۆر دهکات، بهمهش کار لهسهر بری ئاوی لهبهر رۆیشتن دهکات. خشتهی(4).

خشتهی (4) دهركهوتنی تیشکی خۆر (مانگ و وهرز و سالانه) به(کاتزمیتر/رۆژ) له ویستگهی سلیمانی

سلیمانی		وهرز مهکان		سلیمانی	
تیکرای وهرزانه				تیکرای دهركهوتنی مانگانهی تیشکی خۆر	مانگهکان
5	5	کانوونی یهکهم	زستان	4.6	کانوونی دووهم
	4.6	کانوونی دووهم		5.4	شوبات
	5.4	شوبات		5.7	نازار
6.9	5.7	نازار	بههار	7.3	نیسان
	7.3	نیسان		7.8	مایس
	7.8	مایس		10	حوزهیران
10.3	10	حوزهیران	هاوین	10.6	تهموز
	10.6	تهموز		10.4	ئاب
	10.4	ئاب		9.5	ئهیلول
7.3	9.5	ئهیلول	پاییز	7.2	تشرینی یهکهم
	7.2	تشرینی یهکهم		5.2	تشرینی دووهم
	5.2	تشرینی دووهم		5	کانوونی یهکهم
7.3				7.3	تیکرای سالانه

سههرچاوه:حکومهتی ههریمی کوردستان وهزارهتی گواستنهوهو گه یاندن ، بهرپۆه بهرایهتی گشتی کهشناسی وبومه لههرزه زانی ههریمی کوردستان، بهرپۆه بهرایهتی کهشناسی وبومه لههرزه زانی سلیمانی، فهرمانگهی کهشناسی سلیمانی، بهشی ئامار، زانیاری بلاو نهکراوه، 2021.

دوهم/ پلهی گهرمی (درجه الحرارة)

پلهی گهرمی پهکيکه له گرنګترین توخمهکانی ئاووههوا، چونکه کاریګهری راستهوخو، یان ناراستهوخوی لهسر توخم و دیاریده کهمش و ئاووههواپهکانی تر ههیه^(۱). بهرزبوونهوه، یان نزمبوونهوهی رادهی گهرمی سهراوهکهی تیشکی خوړه، بویه جیاوازی له تایهتمهندیی پلهی گهرمی جیاوازی گهوره له چالاکیی پری بههلمبوون له ئوی رووبار و چههکاندا دروستدهکات، نههمش کار دهکاته سهر سیستهمی ئاووړوی رووبارهکان، کاریګهری لهسر سوړی هایدروئوچی ههیه^(۲).

ناوچهی توئیزینهوه دهکوهیته ناوچه شیدارهکانهوه بویه جیاوازی پلهی گهرمی له وهرزیکهوه بو وهرزیکی تر بهدیدهکریت، تیکرای سالانهی پلهی گهرمی ناوچهی توئیزینهوه(۲۳.۵س)ه، تیکرای نزمترین پلهی گهرمی(۱۱.۹س)ه.

سهبارت به تیکرای پلهی گهرمی وهرزانه، بهرزترین پلهکانی گهرمی له وهرزی هاویندا تومار دهکریت(۳۰.۵س)ه، له مانګاکانی(حزیران- تهمموز- ئاب) بهدواپهکدا(۳۳.۷- ۳۶.۵- ۳۵.۸)س، تومار کراوه، هۆکاری نههمش سامالی ناسمان و دریزی روژ و کهمی شیهه، بویه دهبینین پری بههلمبوون بهرزه و کار له ئاستی ئوی ناوریزګهی رووبارهکه و ئوی ژیر زهوی دهکات. بهلام له وهرزی زستاندا بههوی هاتنی پالپهستو نزمهکانی دهریای ناوهراست و کورتیونی روژ و دریزی شهو، شیی زور پلهکانی گهرما روو له نزمبوونهوه دهکهن، بهپنی داتاګانی ئو ویستګه ئاووههواپانهی که پشتیان پی بهستراره، نزمترین پلهکانی گهرمی تومارکراوه، له مانګاکانی(ک۱- ک۲- شوبات) بهدواپهکدا(۶.۹- ۴.۵- ۵.۷س)، تیکرای وهرزانهش(۵.۷س)ه، بهم شیوهش کاریګهری دهبیت لهسر نهوهی کهمترین پری ئو به کرداری ههلمبوون وون بیت و پری ئوی له دهستچوو کهمییت و دابهزیت بو نزمترین ئاست.

پلهی گهرمی له مانګهکانی بههار و پایزدا زیاتر مامناوهندین، بهراورد به مانګهکانی هاوین و زستان، وهکو ناوهند و گوئزهرهوه دهرهکهن تیکرای مانګهکانی بههار(ئازار- نیسان- مایس)،(۱۰.۸- ۱۵.۹- ۲۱.۴)س تومار کراوه، وه تیکرای وهرزانهی(۱۵.۹س)ه، ههروهها بو مانګهکانی پاییز(ئیلول- ت ۱- ت ۲) بهدواپهکدا(۲۶.۴- ۱۹.۸- ۱۲.۴)س، تیکرای وهرزانهی دهکاته(۱۹.۵س)، نههمش دهگهریتهوه بو ستون بونی تیشکی خوړ له سهر هیلی یهکسانی و یهکسانبونی دریزی شهو و روژ لههه دوو نیوه گوی زهوی. ههروهها لهدوا مانګهکانی بههار کاتی بهفری سهر چپاکانی(ههنجیره و بازیان و تاسلوجه) دهستهکات بهتوانهوه و لهدوا مانګهکانی پاییزیش، که سهرهتای دهستپیکردنی بارانه له ناوچهی توئیزینهوه، نههمانه دهنه هوی بهرزبوونهوهی پرو ئاستی ئوی سهر زهوی، لهگهل نهوهشدا ههندي له کانیواو کاریزهکان دهبوئینهوه وهکو (کانی گهوره ، دهرگهزین، کانی کوچکینه وکاریزهکانی ههنجیره و چنارهو ههپاسی و چۆلمهک).

سهبارت به مهودای پلهی گهرمی سالانهی ناوچهی توئیزینهوه، که بریتیه له جیاوازی نیوان بهرزترین پلهی گهرمی کهمترین مانګ، نزمترین پلهی گهرمی مانګ له سالدا دهکاته(۲۶.۸س)، بههوی دوری له رووبهره ئاوییهکان و لاری گوشهی بهرکهوتنی تیشکی خوړ وایکردوه مهودای گهرمی سالانهی بهرز بیت، خشتهی(۵).

(۱) نازاد همهئهمین نهقشهبندي، جوگرافياي كesh وئاووههوا، بهرگی بهکهم، چاپی بهکهم، چاپخانهی همدی، سالی ۲۰۰۷، ۴۱ ل.

(۲) دعاء موسى نعيم الاسدي، هایدروولوجية شط الدغارة، رسالة ماجستير، كلية الآداب، جامعة القادسية، السنة ۲۰۱۵، ص ۶۶.

مانگهكان		بهرزترین پله/س	نزمترین پله/س	تیکرا	ومرزمان		تیکرای وهرزانه/س
كانوونی 2	9.7	0.8-	4.5	زستان	1ك	6.9	5.7
	11.3	0.2	5.75		2ك	4.5	
	17.3	4.4	10.8		شوبات	5.7	
نیسان	21.9	9.1	15.5	بهار	ئازار	10.8	15.9
ماییس	27.8	15.04	21.4		نیسان	15.5	
حوزمیران	33.7	22.6	28.1		ماییس	21.4	
تهموز	36.5	27.6	32.05	هه‌په‌په	حوزمیران	28.1	30.5
ئاب	35.8	27.2	31.5		تهموز	32.05	
ئەیلول	31.5	21.3	26.4		ئاب	31.5	
ت 1	26.4	13.2	19.8	په‌په‌په	ئەیلول	26.4	19.5
ت 2	17.8	7.06	12.4		ت 1	19.8	
1ك	12.4	1.5	6.9		ت 2	12.4	
تیکرای سالانه	23.5	11.9	17.9				17.9

سەرچاوه: تووژهر پشتبه‌ستن به: حكومهتی ههریمی كوردستان: وهزارهتی گواسته‌وه‌و گه‌ياندن، به‌رئوبه‌رايه‌تی كه‌شناسی سلیمانی، وئستگهی ئاووه‌ه‌وایی بازيان، زانیاری ب‌لاو نه‌كراوه، سالی 2021.

سپه‌م / با (الرياح):

ئاراسته‌ی با له‌ههریمی كوردستان و ناوچه‌ی تووژینه‌وه په‌یوه‌سته به په‌ستانی هه‌واوه، به‌تایبه‌ت له وهرزه‌كاني ه‌اوین و زستاندا جیاوازی تیدا دهرده‌كه‌وئیت، به‌مه‌ش ئاراسته‌ی جیاواز له هه‌لكردنیان په‌یدا ده‌بیت.

تایبه‌تمه‌ندیی با له رووی پله‌ی گرمی و خیراییه‌كه‌یه‌وه کاریگه‌ری گه‌وره‌ی له سه‌ر سامانی ئاو هه‌یه، ئه‌و بایه‌كاني له وهرزی ه‌اویندا هه‌له‌كه‌ن، ده‌بیته ه‌وی ئه‌وه‌ی تیکرای به‌هه‌لم‌بوون زیاد بکات و بریکی كه‌مه‌تر ئاو بچیته ژیر زه‌ویه‌وه⁽¹⁾. بایه باوه‌كانیش دووباره بوونه‌ه‌ویان له ناوچه‌ی تووژینه‌وه له وهرزیکه‌وه بو وهرزیکه‌ی تر له ژیر کاریگه‌ری پ‌اله‌په‌ستو دهریایه‌كاندا ده‌گوریت، نمونه‌ی بایه‌كاني وهرزی زستان له ناوچه‌ی تووژینه‌وه بای(باکوری خوره‌لات، باشور و باشوری خوره‌لات)ن، بایه باوه‌كاني وهرزی ه‌اوین(بای خورناو، باکوری خوره‌لات) له وهرزی به‌ه‌اردا(بای باشور، بای باشوری خوره‌لات)ه له‌وه‌هرزی پایزیشدا (باکوری خوره‌لات) زورترین دووباره بوونه‌وه‌ی هه‌یه⁽²⁾.

تیکرای خیرایی بای ناوچه‌ی تووژینه‌وه له‌وه‌هرزی زستاندا بو مانگه‌كاني(ك 1- ك 2- شباط)، (0.8 - 1 - 1.1)م/چ، تیکرای خیرایی بای وهرزانه(0.9)م/چ له‌م وهرزه پله‌ی گرمی بایه‌كان نزمه، به‌ه‌وی دابه‌زینی پله‌كاني گه‌رما و هاتنیان له‌سه‌ر ناوچه په‌ستان بال‌ا‌كانه‌وه، هه‌روه‌ها زوربوونی شی ه‌وكاره بو.

(1) شیروان نه‌حمه‌د مه‌جید، سه‌رچاوه‌ی پیشوو، 2016.

(2) شیروان عمر رشید، بنه‌م‌كاني جوگرافیای سروشتی وگه‌شه‌پیدانی گه‌شت وگوزار له‌پارێزگای سلیمانی، سه‌نته‌ری لئیکۆلینه‌وه‌ی ستراتییجی، سلیمانی،

2007، 183J.

ئەوھى قەبارە و بىرى بوون بەھەلم كەمبىت و بىرى ئاۋ كەم نەكات. بەلام بەھۆى سىروشتى ناۋچەكەھە جىاۋازى دروست دەبىت لە پەستانى ھەوا و بەرزىوونەھەو نزمبۇونەھەى پلەكانى گەرمى باى ناۋچەكە. بەلام لە وەرزى ھاۋىندا لە مانگەكانى (حزىران- تەمەوز- ئاب) تىكرائى وەرزانى خىرايى با (۱.۵م/چ)پە، بەراورد بە وەرزەكانى ترخىراى با و پلە گەرمىھەكى بەرزترەو، بەلام بۇ ھەر دوو وەرزى بەھار و پايىز جىاۋازىھەكى ئەوتۇ بەدىناكرىت. خىشتەى (۶).

خىشتەى (۶)

خىرايى مانگانە وەرزەنە و سالانەى (با) بۇ وىستگەى سلىمانى (۲۰۰۵-۲۰۲۰)

سلىمانى		وەرزەكان		سلىمانى	مانگەكان
تىكرائى وەرزەنە				تىكرائى مانگانە	
۰.۹	۰.۸	كانوونى يەكەم	زىستان	۱	كانوونى دووھەم
	۱	كانوونى دووھەم		۱.۱	شوبات
	۱.۱	شوبات		۱.۳	ئازار
۱.۲	۱.۳	ئازار	بەھار	۱.۲	نيسان
	۱.۲	نيسان		۱.۲	مايس
	۱.۲	مايس		۱.۶	حوزەيران
۱.۵	۱.۶	حوزەيران	ھۆججەت	۱.۵	تەمەوز
	۱.۵	تەمەوز		۱.۴	ئاب
	۱.۴	ئاب		۱.۲	ئەيلول
۱.۲	۱.۲	ئەيلول	پىزى	۱.۶	تشرىنى يەكەم
	۱.۶	تشرىنى يەكەم		۱	تشرىنى دووھەم
	۱	تشرىنى دووھەم		۰.۸	كانوونى يەكەم
۱.۲				۱.۲	تىكرائى سالانە

سەرچاۋە: كارى حكومەتى ھەرىمى كوردستان وەزارەتى گواستەھەو گەباندن ، بەرئۆھەبەرايەتى گىشتى كەشناسى و بوومەلەرزە زانى ھەرىمى كوردستان، بەرئۆھەبەرايەتى كەشناسى و بوومەلەرزە زانى سلىمانى، فەرمانگەى كەشناسى سلىمانى، بەشى نامار، زانىارى بلاۋ نەكراۋە، ۲۰۲۱.

چوارەم/ شىئى رىژەى (الرطوبة النسبية)

برىتتە لە رىژەى سەدى ھەلمى ئاۋ كە بە راستەقىنەى لە ناۋ ھەوادا ھەيە، واتە گەورەترىن بر لە ھەلمى ئاۋە، كە ھەوا تواناى ھەلگرتنى ھەبى لەژىر ھەمان پلەى گەرمى و پەستانى ھەوا^(۱). ھەرۋەھا رۆلى راستەھۆى لە رىكخستى پلەى گەرمى ھەوا و دياردەكانى چىرپوونەھە و دابارىن لە بەرگە ھەوادا ھەيە^(۲).

لە ناۋچەى توئىزىنەھە بەرزترىن رىژەى شىئى لە مانگەكانى زىستان (ك۱- ك۲- شىباط) دا تومار كراۋە بە رىژەى (۶۶% - ۶۹% - ۶۷%) يەك لەدواى يەك، بەتكرائى وەرزەنەى دەگاتە (۶۷.۳%)، ئەمەش دەرخەرى ئەو ماۋەيەى سالە كە دابارىنى تىدا زۆرە بە ماۋەى شىندارى سال ھەژماركراۋە، كارىگەر

(۱) ھاۋرى ياسىن محمد ئەمىن، بىنەما زانسىھەكانى ئاۋوھەواى پراكتىكى، چاپى يەكەم، چاپخانەى تاران، ۲۰۱۶، ۸۵.

(۲) شىروان ئەھمەد، سەرچاۋەى پىشۋو، ۴۲.

دیاری دەبیت لە سەر ھایدروئۆلوجیای ناوچەکە و خۆراکدانى ئاوى سەر زەوى و ژیر زەوى و بەرزکردنەوى تیکرایى لەبەررۆیشتن^(۱).

سەرەرای ئەوەى لاری تیشكى خۆر و دابەزینی پلەى گەرمى کاریگەریان لەسەر بەرزبوونەوى ریزەى شى ھەیه، بە پێچەوانەو نزمترین ئاست لە وەرزى ھاویندا تۆمار کراوە، کە (۲۶.۶%)، بۆ مانگەکانى (حزیران- تەمموز- ئاب) بەدوای یەکدا دەگاتە (۲۸% - ۲۶% - ۲۶%)، ھۆکاری ئەمەش دەگەریتەو بۆ سامالى ئاسمان و زیاتر دەرکەوتنى تیشكى خۆر و بەرزبوونەوى پلەى گەرمى و نەبوونی رۆپۆشى روهكى. وەرزى بەھارو پاییز ھەندیک جیاوازی بەدى دەکریت بەھۆى ئەوەى وەرزى بەھار درێژکراوەى وەرزى زستانە و تارادیمەك ریزەى شى تیدا بەرزە، بەتیکرایى مانگەکانى (ئادار و نیسان و مایس) دەگاتە (۵۹%- ۵۶% - ۴۲%) ھو تیکرایى وەرزانی دەگاتە (۵۲.۳%)، ھەرچى وەرزى پاییزە ھەندیکجار دواکەوتنى باران و بەرزى پلەى گەرمى درێژە دەکیشى و دەبنە ھۆکار بۆ کەمى شى ریزەى پێوانەى مانگەکانى (ئەیلول- ت- ۲) بەدوای یەکدا (۴۳%- ۵۸% - ۴۴%) و تیکرایى وەرزانی (۴۷.۵%)، بەگشتى تیکرایى سالانەى شى ریزەى لە ناوچەى لیکۆلینەو دەدا (۴۷.۵%) خستەى (۷)

خستەى (۷) شى ریزەى بۆ مانگانەو وەرزانەو سالانەى ویتستگەى بازیان (۲۰۲۰ - ۲۰۰۵)

بازیان		وەرزەکان		بازیان	مانگەکان
تیکرای وەرزانە %				تیکرای مانگانەى شى ریزەى %	
۵۸	۵۵.۶	۱ك	زستان	۶۰.۴	۲ك
	۶۰.۴	۲ك		۵۸	شوبات
	۵۸	شوبات		۵۵.۱	ئازار
۵۰.۶	۵۵.۱	ئازار	بەھار	۵۲.۹	نیسان
	۵۲.۹	نیسان		۴۳.۹	مایس
	۴۳.۹	مایس		۲۸.۶	حوزەیران
۲۶.۶	۲۸.۶	حوزەیران	ھەژین	۲۵.۵	تەموز
	۲۵.۵	تەموز		۲۵.۹	ئاب
	۲۵.۹	ئاب		۳۰.۳	ئەیلول
۴۱.۵	۳۰.۳	ئەیلول	پێژ	۳۹.۶	ت ۱
	۳۹.۶	ت ۱		۵۴.۶	ت ۲
	۵۴.۶	ت ۲		۵۵.۶	ك ۱
۴۴.۲				۴۴.۲	تیکرای سالانە %

سەرچاوە: تۆیژەر پشنبەستەن بە: حکومەتى ھەریمی کوردستان: وەزارەتى گواستەو و گەیاندن، بەرپۆەبەرایەتى کەشناسى سلیمانى، ویزگەى ئاووھەوایی بازیان، زانیاری بۆلەو نەکراوە، سالی ۲۰۲۱.

(۱) شاتان عبدالله محمد، شیکردنەوى شوینی ئاوى رۆیشتوى خەمڵیندراوى ئاویزلی بەستۆرە، ماستەر (بۆلەو نەکراوە)، زانکۆى سەلاحەدین، کۆلیژى ئاداب، ھەولێر، ۲۰۲۱، ۶۲ ل.

پینجهم/دابــــارین (التساقط):

دابارین یهکیکه له گرنگترین رهگزهکانی ناوو ههوا دادهنریت، که کاریگهری لهسهر سیستمی ناوی ههیه، بویه جیاوازی بری دابارین کاریگهری لهسهر جیاوازی بری لهبهر رویشنتی ناوی رووبارهکان ههیه. ئاشکرایه زوربهی ناوچهکانی عیراق وههریمی کوردستان بهتایبته ناوچه شاخاویهکانی دهکهنه ژیر نزمه پالپهستوی دهریای ناوهراست، ههندیکجار کاریگهریهکانی کهنداو دهگاته ناوچهکانی ههریم. ناوچهی توژیینهوش له چوارچیهی ئهم سیستمی باران باریندایه، چونکه دهکهنه ناوچه نیمچه شاخاویه پیچ سادهکانهوه، باران بارین له سنوری ناوچهی توژیینهوه لهگهل هاتنی سایکلونهکانی دهریای ناوهراست لهسهرتای مانگی تشرینی یهکهمهوه دهستپیدهکات و ههتا مانگی (میس) بهردوام دهبیت. زورترین بری باران دهکهنه مانگهکانی (ک ۱- ک ۲- شوبات) هوه، که بهدواییهکدا (۱۰۰.۸ - ۱۱۲.۵ - ۱۲۶) ملمه، کوی وهرزی زستان (۳۳۹.۳) ملمه، ئهمهش دهگهرینهوه بو هوکاری زوری ژماره و چالاکي سایکلونهکانی دهریای ناوهراست و دابهزینی پلهکانی گهرمی و زوری شنی ریژهی له بهرگه ههوادا، پاشان دابارینیکی زور، که دهبیت هوی زوربوونی ناوی سهر زهوی. وهرزی هاوین به وشکترین و کهترین وهرزی دابارین دادهنریت له ناوچهی توژیینهوه. سهرمرای بهرزی پلهکانی گهرما و زوری بری بهههلمبون، ههروهها بری ناوی رووبارهکه دهگاته نهوپهری کهمی و ههندیکجار وشکبوونی رووبارهکه و لهبهر رویشنتی دهبیته سفر.

وهرزی بههار له ناوچهی توژیینهوه به دووم وهرزی پر باران دادهنریت، بههوی کاریگهری سایکلونهکانی دهریای ناوهراست، ههروهها سروشتی ناوچهکه یارمهتی دهریکی باشه، چونکه کهوتوته ناوچه شاخاویهکانهوه، کوی بارانی مانگهکانی (ئازار- نیسان- میس)، بهدواییهکدا (۱۱۵.۲ - ۷۱.۷ - ۲۵.۴) ملمه، کوی بارانی وهرزهکه (۲۱۲.۳ ملم) ه، لهم وهرزدا زوربهی بهفری سهر چیاکان دهتوینهوه دهبنه سهرچاوهی ناوی سهر زهوی بو رووبارهکه، سهرمرای ئهوش خاک تیر ئو بووه بری داچوران کهم دهبیتهوه و بری ئوریکردن زیاد دهکات.

سهبارت بهوههرزی پایز، که لههوی وشکترین وهرزی داباران دیت ههتا ناوهراستی ئهم وهرزه باران زور کهمه، بهلام سهرتایی دهستپیکردنی بارانه له ناوچهی توژیینهوه له مانگهکانی (ئهیلوول - ت ۱ - ت ۲) بههوی یهکدا کوی بارانیان (۱۳.۲ - ۵۹.۷ - ۷۹.۱) ملمه، کوی وهرزانهی (۱۵۲ ملم) ه. تیکرایی بارانی سالانهش (۷۰۶.۷ ملم) ه.

زوربهی ئهو بارانهی له ناوچهی توژیینهوه دهباریت له شیوه بارانی بهرزهرو وگهردهلوله بارانه^(۱)، لهگهل بارانی بهرزهرو لهوههرزی بههاردا^(۲) بهم شیوه دابارینه بههای هایدروئوئوگی ناوی سهر زهوی زور بهرز دهبیت و دهبیته هوی پر بوونی گهنجینهکانی ناوی ژیر زهوی وبوژاندنهوهی لق وچهم ورووباری ناوچهی توژیینهوه. خستهی (۸)

(۱) بهروز حسن صالح، سهراوهی پیشوو، ل ۳۳.

(۲) مها قحطان جبار السامرائی، مصدر السابق، ص ۴۹.

بازيان		وەرزانەكان		بازيان		مانگانەكان
كۆى وەرزانە				كۆى مانگانەى دابارين		
۳۳۹.۳	۱۰۰.۸	كانونى يەكەم	زىستان	۱۱۲.۵	كانونى دووم	شوبات
	۱۱۲.۵	كانونى دووم		۱۲۶	شوبات	نيسان
	۱۲۶	شوبات		۱۱۵.۲	نيسان	مايس
۲۱۲.۳	۱۱۵.۲	نيسان	بەهار	۷۱.۷	مايس	حوزەيران
	۷۱.۷	مايس		۲۵.۴	حوزەيران	تەموز
	۲۵.۴	حوزەيران		۰	تەموز	ئاب
۳.۱	۳.۱	تەموز	ھۆججەت	۰	ئاب	ئەيلول
	۰	ئاب		۱۳.۲	ئەيلول	تشرىنى يەكەم
	۰	ئەيلول		۵۹.۷	تشرىنى دووم	كانونى يەكەم
۱۵۲	۱۳.۲	تشرىنى يەكەم	پەزىر	۷۹.۱	كانونى يەكەم	تېكرى سالانە
	۵۹.۷	كانونى دووم		۱۰۰.۸	تېكرى سالانە	
	۷۹.۱	تېكرى سالانە		۷۰۶.۷	تېكرى سالانە	
۷۰۶.۷				۷۰۶.۷		

سەرچاۋە: تۈيۈر پىشپەستىن بە: حۆمەتى ھەرىمى كوردستان: وەرزانە گۈستەنەو گەياندن، بەرئو بەرئەتە كەشنامە سىلمانى، وىزگە ئاۋوھەۋاىى بازيان، زانىارى بلاء نەكرائە، سالى ۲۰۲۱.

شەشەم/ بـــــــوون بەھەلمــــ (التبخر)

بوون بەھەلم يەكەم لەكردارە سەرەكەكانى كەشۋەھوا، رۆلى لە سورى ھاپدروئوچى يان ھاوسەنگى ئاۋى ھەيە، ھەك پىكھاتەيەكى تەۋاكار بۆ پروسەى دابارين و ئاۋى سەر زەۋى و ئاۋى ژىر زەۋى^(۱). لە تۈيۈرئەھە ھاپدروئوچىكەندا بايەخىكى زۆر بەكردارى بەھەلمبوون دەدرىت، چونكە دەبىتە ھۆى كەمبوونەھەى برى ئاۋ، بەر مانايەى برى ئاۋى لە دەستچو زياتر دەبىت. ھەروھە لە ناۋچەى تۈيۈرئەھە داتاكانى بوون بەھەلم و كورئەينانى تىدا نىە. بۆ زانىنى برى بە ھەلمبوون لە ناۋچەى تۈيۈرئەھە ياساى (ئىقانۇف)^(۲) بەشياۋ دەزانين، چونكە پشت بە رادەى شى(%) و پلەى گەرمى(س) دەبەستىت . ناۋچەى تۈيۈرئەھە بەشيوھەكى گشتى دەكەۋىتە ناۋچەى شىدار مە، ئەمەش واپكردە كۆى بوون بە ھەلم جياۋازىت لە نيوان مانگ و وەرز و سالد، كۆى سالانەى بەھەلمبوون(۲۵۶۲.۱)ملم. لەوەرزى ھاۋىندا لە ئەنجامى بەرزبوونەھەى پلەى گەرمى و درىزى رۆژو توندى تىشكى خۆرو سامالى ئاسمان و باى وشك و گەرم، كە كارىگەريان لەسەر برى بەھەلمبوون ھەيە، لە مانگەكانى(حزيران- تەموز- ئاب) دا، بەدۋاى يەكدا(۳۶۲.۳ – ۴۳۶.۴ – ۴۵۲.۷)ملم، كە دەبىتە ھۆى لەدەستچوون و ونبوونى

(۱) محمد حمە صالح فارس الشھرزورى، تقىيم جغرافى الاستخدامات المواد المائية فى حوض نهر زم، ماجستير، كلية الاداب، جامعة صلاح الدين، أربيل، ۲۰۱۷، ص ۳۱.

* ئاۋى سازگار جياۋازە لە بوون بەھەلم دا قەبارەى ۲-۳ جار زياترە لە ئاۋى سوئر لەھەمان پلەى گەرمىدا.

(۲) عادل سعيد الراوى- قصى عبدالمجيد السامرائى، المناخ التطبيقى، وزارة التعليم العالى والبحث العلمى، بغداد، سنة ۱۹۹۰، ص ۱۰۵.

بەشێك له ئاوی سەر زەوی له ناوچەی توێژینەوهدا. قەبارەی لەبەررۆیشتنی ئاو كەم دەبێتەوه. بەلام هەرچی وەرزی زستانە كەمترین بری بەهەلمبوون له مانگەكانی (ك- ۱- ك- ۲- شوبات) دا تۆمار كراوه بەدوايەكدا (۸۱.۳- ۶۲- ۷۰.۶ملم) ه، تۆمار دەكریت، نزمبوونەوهی پلەي گەرمی و زۆر بوونی رادەي شێ هۆكارن بۆ ئەوهی قەبارەي ئاو و لەبەررۆیشتن بەرز بێتەوه.

كۆی بە هەلم بوون له وەرزی بەهاردا (۴۵۹.۹ملم) تۆمار كراوه، بەهۆی ئەوهی هێشتا بەردەوامی ئاوی باران و شێداری وەرزی زستان له ناوچەكە نەرەویوتەوه. بەلام وەرزی پاییز كە بری بەهەلم بوون دەگاتە (۶۶۳.۹) كە بری زۆرە ئەمەش بەهۆی كاریگەری گەرمی وەرزی هاوینەوهی، بەمەش بەهەلمبوون زۆر دەبێت و كاریگەری لەسەر برۆ قەبارەي لەبەررۆیشتنی ئاو دەكات. خشتەي (۹).

خشتەي (۹)

بوون بەهەلم له ویستگەي بازیان به پێی هاوكیسهی ئیفانۆف (۲۰۲۰-۲۰۰۵)

مانگەكان	بازیان		وەرزەكان		بازیان	تێكرای مانگەنەي بوون بە هەلم
	تێكرای وەرزانە	بازیان	وەرزەكان	بازیان		
ك- ۲	۸۱.۳	ك- ۱	زستان	۶۲	۲۱۳.۹	شوبات
شوبات	۶۲	ك- ۲		۷۰.۶		نازار
نازار	۷۰.۶	شوبات		۱۰۳.۵		نیسان
نیسان	۱۰۳.۵	نازار	بەهار	۱۳۹	۴۵۹.۹	مایس
مایس	۱۳۹	نیسان		۲۱۷.۴		حوزمیران
حوزمیران	۲۱۷.۴	مایس		۳۶۲.۳		تەمموز
تەمموز	۳۶۲.۳	حوزمیران	هاوین	۴۳۶.۴	۱۲۲۴.۴	ئاب
ئاب	۴۳۶.۴	تەمموز		۴۲۵.۷		ئەیلول
ئەیلول	۴۲۵.۷	ئاب		۳۳۱.۴		ت- ۱
ت- ۱	۳۳۱.۴	ئەیلول	پاییز	۲۱۸.۲	۶۶۳.۹	ت- ۲
ت- ۲	۲۱۸.۲	ت- ۱		۱۱۴.۳		ك- ۱
ك- ۱	۱۱۴.۳	ت- ۲		۸۱.۳		
كۆی سالانە%	۲۵۶۲.۱			۲۵۶۲.۱		

سەرچاوه: توێژەر پشێبه‌ستن به: حكومهتی هەریمی كوردستان: وهزارهتی گواستنه‌وهو گه‌پاندن، به‌رێوه‌به‌رایه‌تی كه‌شناسی سلێمانی، ویستگەي ئاووه‌وایی بازیان، زانیاری ب‌لاو نه‌كراوه، سالی ۲۰۲۱.

حه‌وتەم/ هاوسەنگی ئاوی و ئاووه‌وایی (الموازنة المائية المناخية)

مەبەست لەچەمکی هاوسەنگی ئاوی و ئاو و هەوایی پەيوەندی چەندایه‌تی بری باران و بەهەلمبوونه /ئاودەردانی شیاوه لەو شوێنەدا، به واتایه‌کی تر بریتیه‌ی لپه‌یوه‌ندی شوینی له نیوان بری ئەو بارانه‌ی كه ده‌گاته سەر زەوی ناوچەیه‌کی دیاریكراو و بری ئەو بارانه‌ی ده‌گه‌رێتەوه بۆ كەش به پرۆسه‌ی به‌هەلم بوون^(۱). بۆ دەرخستنی هاوسەنگی ئاوی و ئاووه‌وایی پشت دەبەستین به‌هاوكیسه‌ی (ثورنترویت)^(۲).

(۱) مثنی فاضل علی الوائیلی، الموازنة المائية في محافظة النجف، (دراسة في المناخ التطبيقي) رسالة ماستر (غ.م) كلية الاداب، جامعة الكوفة، ۲۰۰۴، ص ۸۲.

(۲) سلیمان عبدالله إسماعیل، تاییه‌مه‌ندیه‌ی كانی باران له‌هەریمی كوردستانی عێراق، سه‌نته‌ری لیكۆئینه‌وه‌ی ستراژیجی كوردستان، سلێمانی، سالی ۲۰۰۶، ۱۴۳.

$$E = 16 + \left\{ \frac{T \setminus 10}{I} \right\}^a$$

E = بههلم بونی مانگانه به (ملم).
 T = تیکرایبی پلهی گهرمی مانگانهیه (س).
 I = هاوکولکهی گهرمی سالانه که بریتیه له کوی (i) لهخشتهی تاییهت.
 a = بههای جیگیره له خشتهیهکی تاییهتدا.
 I = $\sum i$ یان کوی (i) = ۹۲.۳

۱- مانگهکانی زیده ناوی (الفائض المانی) :

مانگهکانی زیده ناوی ئەو مانگانه دهگریتهوه، که تیکرایبی بری دابارین له تیکرایبی بههلم بوون زیاتره له ههمان مانگدا، له ویستگهی (بازیان) شهش مانگ زیده ناویمان ههیه (ك ۲، ك ۱، شوبات، نازار، نیسان، ت ۲)، کوی زیده ناوی (۸۰.۸ ملم)، بهلام ههردوو مانگی (ك ۱، ك ۲) بهرزترین زیده ناوییان ههیه و به دوایهکدا (۹۲ - ۱۰۸.۷) ملم، ئەمهشه زیاتر دهکۆینته ههردوو وهرزی زستان و بههار، بهمهش ئاستی ناوی سه زهوی بهرز دهبیتهوه و بری خیرایی لهبهرویشتن زیاتر دهبیته.

۲- مانگهکانی کورتهینانی ناوی (العجز المانی) :

مهیهست له کورتهینانی ناوی زوری بری ناوی لهدهستچوه له ریگهی کرداری بههلمبون/ئاودهردانی شیاوه بهراورد به بری بارانبارین. کورتهینانی ناوی له مانگی مایسهوه دهست پیدهکات ههتا مانگی تشرینی یهکه، بهمشیهه بریکی زور له ئاو ون دهبیته و دهچیتهوه ناو بهرگه ههوا و کورت هینانی ناوی دروست دهبیته، کوی کورتهینانی ناوی لهناوچهی توژیینهوه بو ویستگهی وهرگیراو دهگاته (۷۳۶- ملم)، ئەمهش هۆکاری هاتنی وهرزی هاوین بهرزبوونهوی پلهکانی گهرمی و زوری بری بههلمبوون و داچۆرانی زورمهیه وکاریگهری لهسه ووری ئاو لهبهرویشتنی ئاو ههیه له رووبارهکدا، که دهگاته مانگهکانی وهرزی هاوین رووبارهکه بهتهواوی ووشك ههآدهگهری و ووری ئاو پێدا ریکردنی دهبیته سفر. خشتهی (۱۰)

خشتهی (۱۰)

هاوسهنگی ئاوی وئاووهوایی بۆ ویستگهی بازیان بههاوکتیشهی ئۆرنثۆیت ۲۰۰۵-۲۰۲۰

مانگهکان	باران/ملم	تیکرای پلهی گهرمی/س	بههلمبوون (ئۆرنثۆیت)	زیاده لعاو	کورتهینانی ئاوی	وهرزەکان	کۆی وهرزانه /ملم
۲ک	۱۱۲.۵	۴.۵	۳.۷۳	۱۰۸.۸		۱ک	۱۸.۵
شویات	۱۲۶	۵.۷	۶.۰۲	۱۱۹.۹۸		۲ک	
نازار	۱۱۵.۲	۱۰.۸	۲۱.۹	۹۳.۳		شویات	
نیسان	۷۱.۷	۱۵.۵	۴۵.۷	۲۶		نازار	۱۵۵.۴
مایس	۲۵.۴	۲۱.۴	۸۷.۸	۶۲.۴-		نیسان	
حوزهران	۳.۱	۲۸.۱	۱۵۲.۴	۱۴۹.۳-		مایس	
تەموز	۰	۳۲.۰۵	۱۹۹	۱۹۹-		حوزهران	۵۳۸
ئاب	۰	۳۱.۵	۱۹۲.۱	۱۹۲.۱-		تەموز	
ئەیلول	۱۳.۲	۲۶.۴	۱۳۴.۳	۱۲۱.۱-		ئاب	
۱ت	۵۹.۷	۱۹.۴	۷۲	۱۲.۳-		ئەیلول	۲۳۸.۳
۲ت	۷۹.۱	۱۲.۴	۲۹.۰۹	۵۰.۰۹		۱ت	
۱ک	۱۰۰.۸	۶.۹	۸.۳۱	۹۲		۲ت	
کۆی سالانه				۴۹۰.۲	-۷۳۶.۲		۹۵۰.۲

سەرچاوه: توێژەر پشتبەستن به: حکومهتی هەریمی کوردستان: وهزارهتی گواستهوهو گهپاندن، بهرێوهبهراههتی کهشناسی سلیمانی، ویزگهی ئاووهوهای بازیان، زانیاری بلاو نهکراوه، سالی ۲۰۲۱.

باسی چوارهم : خاک (التربة)

خاکیش یهکێکه لهو فاکتهرانهی تر بهگۆیرهی قهباره و شێوهی دهنگۆلهکانی و ئهو بۆشایی و نێوهندانهی له نێوانیاندا ههمن، توانای ههڵگرتهی ئاو و ئاوپیدا رویشتهیان دیاریدهکرنیت. بهپێی توێژینهوه و پۆلینکاری (بیورینگ) بۆ دابهشکردنی خاکی عێراق و ههریمی کوردستان ئهمجۆره خاكانه لهناوچهی توێژینهوه ههمن:

یهکهم/ خاکی قاوهیی گهنم رهنگ:

ئهمجۆره لهخاک بهزۆری دهکەوێته بناری چیاکانهوه، تاییهتەمەندیهکهی ئهوهیه درشته دروستبونهکهی له بهردی بنهرهتیه له ئهنجامی کرداری میکانیکی پیکهاتوووه و ئهستوری خاکهکهی لهنزمايهکاندا زیاتره وهک لهبهرزاییهکان^(۱)، له مادهی کلسی و خاکی قوری پیکهاتهی بهختیاری پیکهاتوووه و تیکسچهری خاکهکهی بهردی بۆ قوری لیتیه، کۆبونهوهی کلسی لهقۆلایی (۲۵-۳۵سم)^(۲). ئهم خاکه کونیه داری تیدا بهرزه، که که دهبیته هۆی زیادبوونی توانای دهلاندن و راگرتهی ئاو بۆ چینهکانی ژیر زهوی، له گوندی بارۆبیهوه بهدی دهکری و به بناری زنجیره چپای بهرانان و تاسلوجه ههتا دهگاته گوندی دهرگهزین، رووبهربهکهی (۴۷.۸ کم^۲).

دووهم/ خاکی بهردهلانی سهخت وشهق بردوو:

به خاکی تهنکه بهرد دهناسریت، که له سهرا تاویری رهق دروست دهبیته و راستهوخۆ دهکەوێته سهرا تاویره بنچینهیهکان لهبناری چیاکان ونزمايهکاندا ههیه، و قوڵی کهمه توانای له خۆگرتهی ئاوی کهمه،

۱- کاظم شنته، جغرافیه التربة، کلیة التربية، جامعة میسان، ۲۰۱۶، ص ۱۸۰.
 ۲) صمد عبدالله، سهراوهی پێشووو ل ۳۸.

تیکه له لگه گل و بهرد و چهو، نهم چینه له خاک بوشایی زوره له نیوان پیکهاتهکانیدا^(۱)، لهبناری چیاى قشلاخ وکانی شهیتان ودر بهند سوتاو بهدیدهکریت، رووبهرمهکی(۲۲.۸۹کم^۲).

هسروهها بههوی ناوی لقه رووبارهکانی (تهینال وهورمزیاو وههیاى) له ناوچهی توژیینهوه خاکی لوکالی و رامالراو بهرچاو دهکویت، دروست بونهکهی دهگهریتهوه یو سردهمی چاخی پالیوسین و مایوسین، نهم جوړه خاکانه بهشیوهی دریزکولهی که دهکویته ناودول وکهنار رووبارهکانهوه دریز بوونهتموه که نستوریان له نیوان (۱-۴م) دهبیت^۲، کمزورینهی خاکی رامالراون، له لم بهریژهی(۲۵%) و لیته(۲۲.۲%) و قوری (۲۲%) پیکهاتوون^(۳). نهم جوړه خاکانهش بوشایی نیوان گهردهکانیان زوره بویه نهم جوړه له خاک توانای راگرتی ناوی کهمه، رووبهرمهکی(۲۷.۹۸ کم^۲). نهم شیکاریهش بو دهرخستنی کونیلهداری و توانای راگرتی ناوه، چونکه پهیوهندی راستهوخوی به سیستمی هایدرولوجیهوه ههیه، یان نهم خاکه چهند کاریگهره بهریژهی شی، لهبر نهوهی ههتاوهکو خاک دنکولهکانی زبر و درشت بن توانای تیپهراندی ناو وداچورانی زیاتره، هسروهها ههتا کونیلهداری کهم بیت له کاتی بارانباریندا کاریگهری زیاتر لهسهر بر و قهبارهی لهبر رویشنتی ناو دهبیت له ناوزیلهکه، به پنی شیکاری سامپلهکانی خاکی ناوچهی توژیینهوهش بیت ریژهی کونیلهداری زورهو نهمهش دهبیته هوکاری نهوهی ناوچهکه دهولمهند بیت به ناوی ژیر زهوی. خشتهی(۱۱). نهخشهی(۸و۷)

خشتهی (۱۱) سامپلی وهرگیراوی خاکی ناوژیلی بازیان

ز	شونیی سامپیل	شونیی نهسترونومی			قهبارهی دنکولهکانی خاک به ریژهی %		
		بازنهی پانی	هینلی درنی	لم	لیته	قور	پیکهاتهی خاک
۱	کاوانی	۳۵° ۲۹' ۵۱"	۴۵° ۱۵' ۰۳"	۷۵	۲۱	۴	لمی لیتهی
۲	هالهی مام قادر	۳۵° ۳۲' ۰۴"	۴۵° ۱۱' ۱۶"	۵۲	۲۳	۲۵	لمی قوری لیتهی
۳	چولمهک	۳۵° ۵۵' ۳۵"	۴۵° ۰۳' ۱۰"	۵۰	۳۸	۱۲	لمی لیتهی قوری
۴	کوپله	۳۵° ۲۸' ۳۰"	۴۵° ۰۵' ۰۷"	۷۰	۲۴	۶	لمی لیتهی
۵	دهرگهزین	۳۵° ۲۸' ۰۱"	۴۵° ۰۱' ۲۷"	۳۰	۵۰	۲۰	لیتهی لمی قوری
۶	قوشقایه	۳۵° ۳۳' ۵۳"	۴۵° ۱۱' ۳۱"	۵۶	۳۰	۱۴	لمی لیتهی قوری
۷	گومهتهی کهچ	۳۵° ۳۲' ۱۵"	۴۵° ۰۹' ۰۴"	۴۶	۴۰	۱۴	لمی لیتهی قوری
۸	بارویی بچوک	۳۵° ۲۹' ۲۱"	۴۵° ۱۶' ۰۸"	۷۷.۵	۱۷.۵	۵	لمی لیتهی
۹	ههنجیره	۳۵° ۴۱' ۲۱"	۴۵° ۰۱' ۱۵"	۶۵	۲۵	۱۰	لمی لیتهی
۱۰	خاموشان	۳۵° ۴۱' ۰۲"	۴۵° ۰۱' ۱۵"	۸۲.۵	۱۴.۵	۳	لمی لیتهی
۱۱	نالی بزوا	۳۵° ۳۱' ۴۱"	۴۵° ۰۹' ۲۶"	۷۷.۵	۱۷.۵	۵	لمی لیتهی
	تیکرا			۶۲	۲۷.۳	۱۰.۷	

سهراوه: کاری توژیهریشتبهستن به شیکاری له تاقیکه ۱۵ له بهروراری (۲۰۲۲-۳-۱۳، ۲۰۲۲-۵-۲۲) تاقیکهی کشتوکالی گهلا - سلیمانی - بازیان.

(۱) هاورئ یاسین محمد نهمین، جوگرافیای دهرامه ته سروشتهکان، بلاوکراوهکانی غهزه لنوس، چاپخانهی تاران- پهنجهره، سالی ۲۰۱۵، ل ۱۱۳.

۲- یاسین عبدالله قادر، شیکردنهوهی جوگرافی بومهرسیه جیومرفوژولوجیکان له ناوهزیلی دولی بازیان به کارهیناوی GIS و RS، ماسته(بلاونهکراوه) کولژی زانسته مروفایهتیهکان، زانکوی سلیمانی، ۲۰۲۳، ل ۳۰.

(۳) - صفاء مجید المظفر: جغرافیه التربة، وهزاره التعلیم العالیوالبحت العلمی، جامعه الکوفه، بدون السنه، ص ۱۸۸

ههروهه پاش دانانی نمونه وهرگیراوهکانی خاک له سیڭگۆشهی پیکهاتهی خاکدا بۆمان پروون بۆیهوه
خاکی زالی ناوچهی توێژینهوه به شیوهیهکی گشتی (لمی لیتیهی قوری) ه. شیوهی (۱)

شیوهی (۱) دابه‌شبوونی نمونه وهرگیراوهکانی خاکی ناوچهی توێژینهوه له‌سه‌ر سیڭگۆشهی خاک

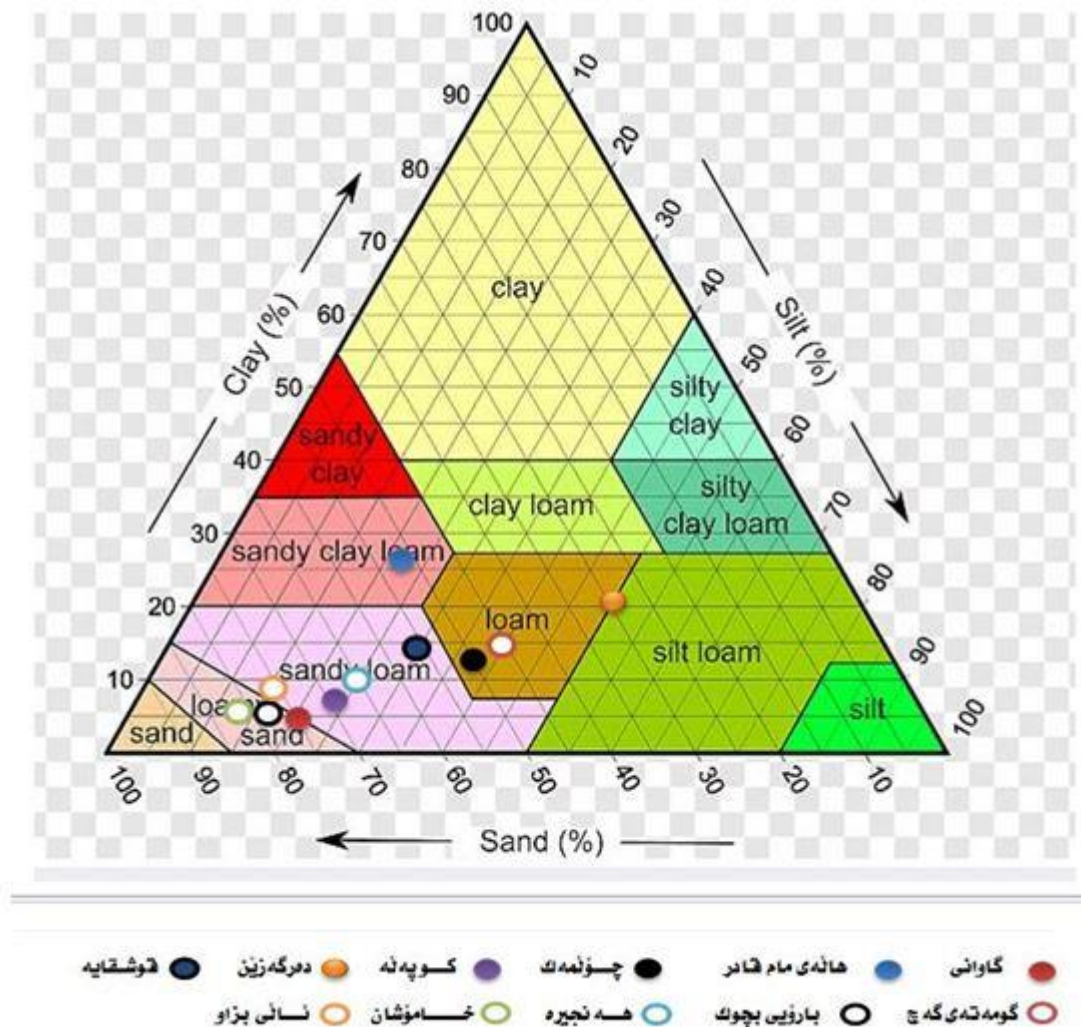

سه‌رچاوه: ۱- توێژه‌ر پشت به‌ست به‌خشتهی (۱۲)

2- <https://www.nrcs.usda.gov/wps/portal/nrcs/detail/soils/survey>

نەخشەى (۷)
 جۆرەكانى خاك لە ئاوزىلى پووبارى بازيان

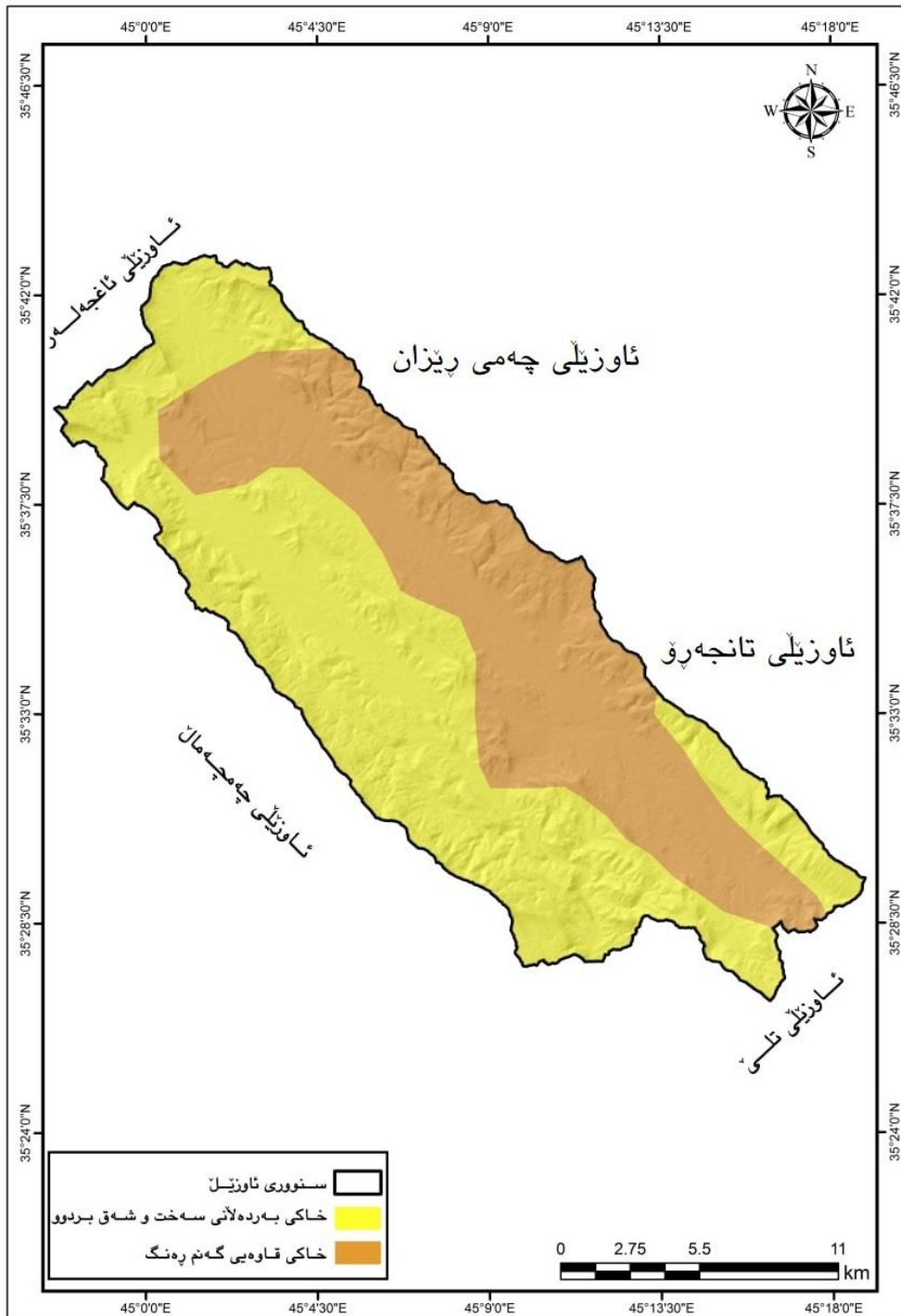

سەرچاوه: كارى نوؤزەر پشئبەستن بەفایلى مۆدېلى بەرزى و نزمى ژماره يى (DEM 12.5m) بەبەكارهينانى بەرنامەى (Arc GIS Map10.5)

2-Buringh: soils and soil conditions in Iraq, Ministry of Agriculture, Soil survey and classification, specialist ministry of agriculture, Baghdad, 1960.

نەخشەى (۸) شۆئنى سامپلى وەرگىراوى خاك لە ئاوزىلى پروبارى بازيان

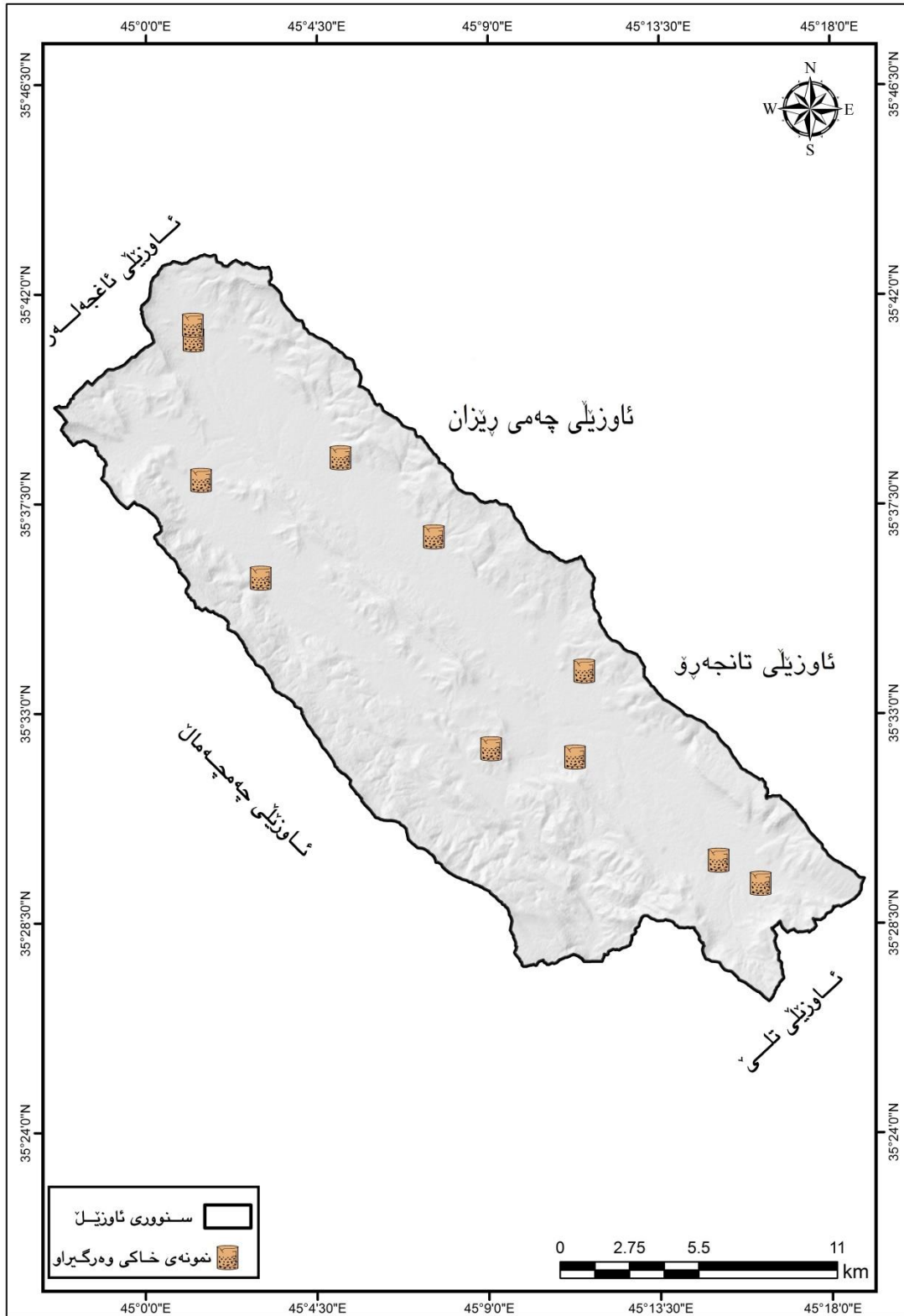

سەرچاۋە: ۱- كارى توپزەر پشتبەستىن بەفائىلى مۇدلىلى بەرزى و نزمى ژمارههئى (DEM 12.5m) بەبەكارهئىئانى بەرنامەى (Arc GIS Map10.5).

۲- سەردانى مەيدانى لە بەروارى (۱۳-۲۰۲۲، ۲۲-۵-۲۰۲۲)



سه رچاوه / سهردانی مهیدانی توێژهه کاری شیکاری خاک له تاقیگه ۱د ۲۰۲۲/۹/۲۶

باسی پینجهه : سه رچاوه ناوییهکان (الموارد المائية):

توێژینهوه له بابتهی هایدرۆلۆجی و ئاوزیلی رووبارهکان، بهی بوونی داتا و زانیاری له سه رچاوهکانی ئاوی (سه ر زهوی - ژیر زهوی - کانی و کاریزهکان- بری ئه وهلمهش که له ههوادایه)، به هایهکی ئهوتوی نابئ و کهلینیکی گهوره له سه ر توێژینهوه که به جیده هینلی، بویه بهباشمان زانی ئامازه به سه رچاوه ئاویهکانی ناوچهی توێژینهوه بکهین:

یه کهم / ئاوی سه ر زهوی (المياه السطحية):

باران یه کیکه له سه رچاوه سه رهکیهکانی پهیدابوونی ئاوی سه ر زهوی له ناوچهی توێژینهوه، بریکی باش باران دهباریت و تیکرای بارانی سالانهی (۷۰.۶.۷ملم)، له گهله بوونی چه ندين کانی و کاریزه که به ردهوام ئاویان هیه و دهبنه خۆراکپهدهری رووباری سه رهکی، دواي ئه وهی به شیکاری زۆری به کرداری به ههلم بوون و داچۆرانی بۆ نیو خاک له دهست دهچن.

ئاوی سه ر زهوی پشت به بارودۆخی ئاوههوا و ئه وه تاییه تهنه ديبه سه روشتهیهکانی ئاوزیلی رووباره که و سه روشتهی به ردهکانی، توندی باران و ماوهی بارانبارین، قولی رووی ئاوی ژیر زهوی، مهودای لێژی رووی زهوی ده به ستیت^(۱),

ههروه ها ئاوی سه ر زهوی به پینی سالانی باران و وشکه سالی برو قهبارهی ئاوی رویشتنو دهگۆریت، بویه هه ر یه که له مانه کاریگهری له سه ر مانه وه و خیرایی له به رویشتنی ئاوی سه ر زهوی ئاوزیله که هیه. ئیمهش ئامازه به لقه سه رهکیانه دههین، که رووباری ناوچهی توێژینهوه پیکده هینیت به مشیوهی خوارهوه:

۱- چه می هه یاسی(خالدان): ئه م چه مه ئاوی هه میشه ییه به پینی وه رزهکان بری ئاوه که ی کهم وزیاد ئه کات، له باکوری خۆرئاوای ناوچه که سه رچاوه دهگرت له گوندی(هه یاسیه وه)، به ره و باشور ده روات، هه تا دهگاته نزیکي گوندی بالۆلان تیکه له به رووباری سه رهکی ده بیت، دریزی ئه م لقه رووباره نزیکه ی (۱۳.۱۲۶) کم.

۲- چه می گۆپاله(تهینال): ئه م لقه ش یه کیکي تره له پیکه ی نه رهکانی رووباری سه رهکی ناوچهی توێژینهوه له یه کگرتنی هه رسنی لقاچه که ی(چه می لازیان وکانی شهیتان) و(چه می ده رگه زین که

(۱) إبراهيم حسن حميدة، الهيدرولوجيا والمياه الجوفية، مركز جامعة القاهرة للتعليم المفتوح، بدون السنة، ص ۳۸.

چەمىكى وەرزىيە) پىكدىت و ئاوى ھەمىشەيى ھەيە و دەكەوئىتە باكورى خۆرئاواى ناوچەي توئىزىنەو، درىژى ئەم لقە رووبارە (۲۳.۶۴كم)^(۱) دەئىت.

۳- چەمى ھورمىزار: يەككە لە لقە سەرەكەكانى ئاوزىلەكە، دەكەوئىتە خۆرھەلاتى ناوچەي توئىزىنەو و ئاوى وەرزىيە، ئاوى چەندىن كانى و كارىزى ترى وەك گوندەكانى(باروئى گەورە و بچوك، كانى شايە، ھورمىزار و ھالەي مام قادر) دەرىژىتە ئەم لقەو دەرىژەكەي ۴.۷ كم.

۴- چەمى شىخ مەند: ئەم چەمەش دەكەوئىتە بەشى باشورى رۆژئاواى ئاوزىلەكە بەيى وەرزىياران وورى ئاوى كەم وزياد دەكات، ھەندىك جارىش وشكەو ئاوى پىيادا ناروات، بەشىوھكى گشتى چەمىكى وەرزىيە، درىژىيەكەيلەسەر چاوەكەيەو تا دەگاتە ئاورىژگەكەي دەگاتە(۴.۷كم).

ھەر وھە لە ناوچەي توئىزىنەو چەندىن سەرچاوەي ئاوى تر لە شىوھى ئاوى ژىر زەوى دىنە دەروە وەكو كانى و كارىزەكان كە ژمارەيان(۱۷۲) كانى ز (۱۴) كارىزە^۲.

نەخشەي(۹) لقە ئاويەكانى ئاوزىلى بازيان

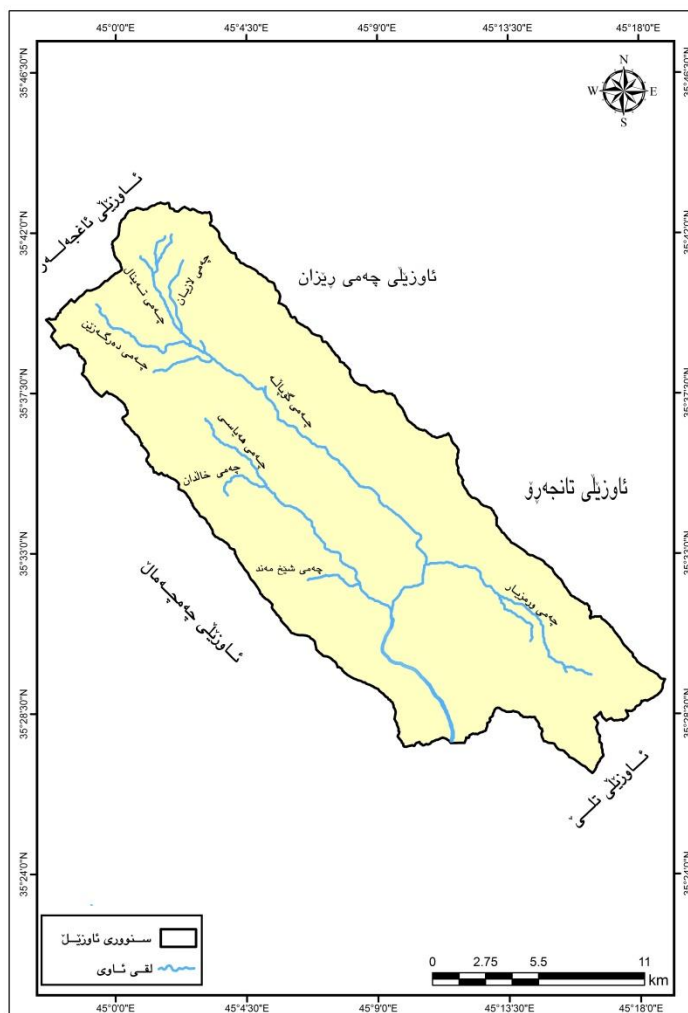

سەرچاوە: كارى توئىزەر پشتەستن بەقابلى مۆدىلى بەرزى و نزمى ژمارەي(DEM 12.5m) بەبەكارھىتەنى بەرنامەي(Arc GIS Map10.5)

(۱) مظفر صالح قادر، پروسە جيۆمورفۆلۆجىيەكانى ئاوەزىلى بازيان و كارىگەرى لەسەر چالاكى مرؤف، كۆلىژى فاكەلتي پەروەردە، زانكۆى كۆيە، ماستەر(بلاونەكراوہ)، سالى ۲۰۲۲، ۳۱ ل.

۲- بەرپۆەبەرايەتى كشتوكالى سليمانى/ لقى بازيان، بەشى ئامار، سەرچاوەكانى ئاوى، بلاونەكراوہ، ۲۰۲۲/۲/۱.

وینہ (۲) (لقہ رووباری ھیاسی نزیك گوندى بالاجۆ.



سەردانی مەیدانی توێژەر: لە بەرواری ۲-۲۰۲۲

وینە (۳) (لقە رووباری تەینال) لە پشت شارۆچکەى بازیان



سەرچاو: سەردانی مەیدانی توێژەر ۲-۲۰۲۲

وینە (۴) (لقە رووباری ھورمزيار)



سەرچاو/ سەردانی مەیدانی توێژەر لە بەرواری ۲/۲۰۲۲.

باسی شه‌شهم: رووه‌کی سروشی (النبات الطبيعي)

به‌پیی ژینگه‌ی ئاووه‌هوا جوړی گه‌شه‌ی رووه‌که‌کان جیاوازه، ناوچه‌ی توژی‌ینه‌وش کهوتوته ناوچه شیدار مکه‌نوه و ناوچه‌یه‌کی چیاپیه ژینگه‌که‌ی له‌بارو گونجاوه بو گه‌شه‌ی دارستان، ئه‌م‌ش مانای ئه‌وه ناگه‌په‌نی، که ناوچه‌ی توژی‌ینه‌وه بی گژوگیا بیت، چونگه پله‌ی گهرمی و بری باران دهرفته‌ی باش بو گه‌شه‌ی کردنی دهرخستنی. بو دهرخستنی جوړه‌کانی رووه‌کی سروشتی، پشتمان به وینه‌ی (لاندسات ۸) به نخشه‌ی (NDVI) له‌بهر واری ۲۰۲۲-۷-۲۰ به‌ستوه. نه‌خشه‌ی (۱۰) شیاوازه‌کانی رووه‌کی سروشتی له ناوچه‌ی توژی‌ینه‌وه:

یه‌که‌م/ دارستان (غابة)

ئهم پشتنینه زیاتر ده‌که‌وتیه ناوچه‌ی چیاکانه‌وه، گونجاوی ره‌گه‌ز مکه‌نی ئاووه‌هوا به‌تاییه‌ت (پله‌ی گهرمی و باران) و خاک پیکه‌وه هوکاری سهره‌کی گه‌شه‌کردنی دارستانن له ناوچه‌ی توژی‌ینه‌وه، زورینه‌ی دارستانه‌که لهو قه‌د پالانه گه‌شه‌یان چره، که تیکراییی بارانیان هه‌تا (۷۰۰ملم)ه، رووبهره‌که‌ی (۲.۶کم)ه، به ریژه‌ی (۱۵.۳۹%) ناوچه‌ی لیکولینه‌وه پیکه‌هینیت، دارستانه‌کان ریگریکی باشن له خیرایی رویشتنی ئوی باران، ئه‌م‌ش ده‌بیته هوکاری ئه‌وه‌ی کرداری داچوران زیاتر بیت و کرداری به‌هه‌لم بوون که‌متر رووبدات. له‌م باره‌شدا خاکه‌که‌ی به‌ناسانی توشی رامالین نابیت و له کاتی باران باریندا بریکی زور له ئوی بارانه‌که هه‌له‌مژن و به‌ناسانی ناگاته رووباره‌که و خیرایی گه‌پشتنی ئاووه‌که بو رووباره‌که که‌مده‌که‌نوه، جوړی داره‌کانی (بهر-و-مازو- گوژ- قه‌زوان)، به‌لام به‌شیکی تری ئهم رووپوشه چریه‌کی مامناوندی هه‌په به‌دریژی زنجیره چیا (هه‌نجیره) هه‌تا ده‌گاته گوندی (بارویی گه‌وره) به‌دی ده‌کری.

دووه‌م/ گژوگیا (الاعشاب)

ئهم‌جوړه له رووه‌که‌ تمه‌نیان کورته، بو گه‌شه‌کردنی پشت به باران و پله‌ی گهرمی ده‌به‌سنتیت به تاییه‌تی له وهرزی به‌هاردا ده‌ست به گه‌شه‌کردن ده‌کات و له وهرزی هاویندا ووشک هه‌له‌ده‌گه‌رین، زوربه‌ی ناوچه ده‌شتاییه‌کان و بناری چیاکان ده‌گریته‌وه. جوړی رووه‌که‌کان (زهرده‌سیری، خه‌رتله، گولاله سوره، تالیشک، نوسه‌که‌و سنیپه‌ره.. هتد.)، رووبهریکی فروانی داگیر کردوه رووه‌که‌ی (۱۵۶.۶کم)ه، داگیر ده‌کات، به‌ریژه‌ی (۴۲.۹%) رووپوشه رووه‌کی ناوچه‌ی توژی‌ینه‌وه پیکه‌هینیت، به‌لام بریکی زور له ئو گل ده‌ده‌نوه‌و خیرایی وبری ئوی سهر زه‌وی که‌مده‌که‌نوه. زوربه‌ی زه‌ویه کشتوکالیه‌کانیش زیاتر له‌م چوارچینه‌دا خو‌ی ده‌بیته‌وه به رووبهری (۹۹.۵کم) و به‌ریژه‌ی (۲۷.۲۶%) ناوچه‌ی توژی‌ینه‌وه پیکه‌هینیت.

سینیهم/ ناوچه‌ی رووته‌ن (بی پو‌شاک‌ی رووه‌کی) (مناطق الجرداء).

ئهم‌ش ئه‌و رووبهره زه‌ویانه ده‌گریته‌وه، که که‌لکی هنج جوړه کرداریکی به‌ره‌مه‌په‌نای کشتوکالی نه‌ماوه، یان خاکی پنه‌وه نه‌ماوه، یان نیشه‌جیبوونی مرویین وکو (لادی، نشینه‌ی کومه‌لگه، کارگه‌کان) ده‌گریته‌وه، به شیوه‌یه‌کی په‌رت و بلاون له ناوچه‌ی توژی‌ینه‌وه رووبهره‌که‌ی (۲۳.۴کم) و به ریژه‌ی (۶.۴۱%) ناوچه‌ی توژی‌ینه‌وه پیکه‌هینیت.

چوارهم: رووه‌کی لئوار چه‌م ورووبار:

ئهم پوله به‌شیوه‌یه‌کی پشتنیه‌یه‌کی ته‌سک به که‌نار چه‌م و رووبار مکه‌نوه گه‌شه‌ ده‌کن، به فره جوړی له دره‌خته‌کان، به‌هوی بوونی شیداری و ئوی به‌ردموم دهرخته‌کان به‌رزو چرن وکو داری (چنار، بی، زه‌ل و قامیش)، ده‌بنه ریگر له‌بهرده‌م خیرا رویشتنی ئو لق رووباره‌کاندا، رووبهره‌که‌ی (۲۰.۵کم)

وبهريزه‌ی (۱.۴۳%) ناوچه‌ی تويزينه‌وه پيكدەهينيت. وینه‌ی (۹،۱۰). هه‌رچي ئه‌و رووبه‌ره‌ی ده‌ميينته‌وه شويني نيشته‌جي بوونه.

نه‌خسه‌ی (۱۰) روپوشي رووه‌کی سروشتی له ناوچه‌ی تويزينه‌ئاووزيلى رووباری بازيان

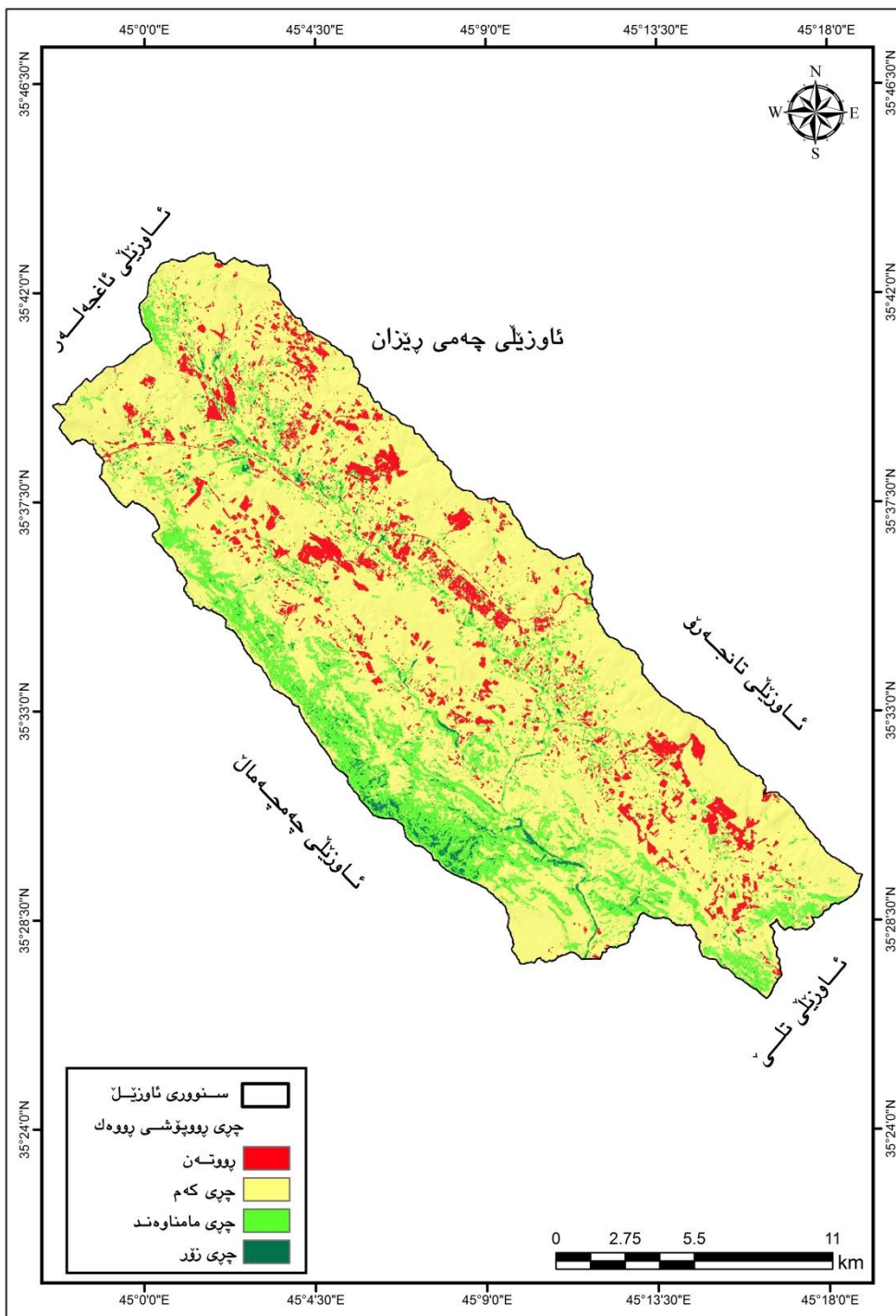

سه‌راوه: کاری تويزهر پشتبه‌ستن به وینه‌ی (لاندسات ۸) له‌به‌رواری ۱۷-۵-۲۰۲۲.

وینہی (۵) (دارستانی بہرہو لہ چیاہ ہنجیرہ)



سہرچاؤہ: سہردانی مہیدانی توڑہر : ۲۰۲۲/۴/۱

وینہی (۶) (رووہ کی قہراغی رووبار چہمی ہہ یاسی)



سہرچاؤہ: سہردانی مہیدانی توڑہر ۲۰۲۲/۴/۱

وینہی (۷) (رووہ کی کورٹہ گیا)



سہرچاؤہ: توڑہر سہردانی مہیدانی لہ ۲۰۲۲/۴/۱

بەشى دووھم

شىكردنهوهى تايپهتمهندييه مورفومەترييهكانى ناوزىلى بازيان:

پيوانهكردى تايپهتمهندييه سروشتيهكانى سيستمى رووبارەكان يەكئىكە لە پيشكەوتنهكانى ئەم دوايبييهى بواری هايدروئۆلوجى و جيوئورفۆلوجى، كە شىكارى بىركارى و ئامارى بۆ شىكردنهوهيان بەكار دەهينريت، بەو ئامانجهى لەم رىگهوه دەستيان دهگاتى لە هايدروئۆلوجيايى رووبارەكاندا بەكار بهينريت^(١). بۆ شىكردنهوهى تايپهتمهندييه هايدروئۆلوجى و مورفومەترييهكانى ناوزىلى ناوچهى تويزينهوه پشت دەبەستين بە فايلى بەرزونزى ژمارهيهي (DEM_{12.5})، نەخشە بەرزونزىميهكان، ناوزىلى سەرەكى ناوچهى تويزينهوه رووبەرەكهى (٣٦٥ كم^٢) و دابهشكراوه بەسەر (شەش) ناوزىلى لاوهكيدا، كە هەريهكهيان تايپهتمەندى خويان هەيه، بە ئامانجى گهيشتن بە شىكردنهوهى ورد و دروست بۆ ناوچهى تويزينهوه، دابهشى دهكەين بەسەر ئەم باسانەدا. خشتهى (١٢). نەخشەى (١١)

باسى يەكەم: تايپهتمهنديى رووبەر و دووربييهكانى ناوزىل (الخصائص المساحة والشكلية و أبعاد الاحواض):

يەكەم/ رووبەرى ناوزىل/ كم ٢ (المساحة الحوض)

رووبەرى ناوزىل يەكئىكە لەو گۆراوه مورفومەتريانهى كاريگەرى لەسەر تايپهتمهنديى هايدروئۆلوجى ناوزىل هەيه، بەپيى جياوازي رووبەر، لە روى بارودۆخى ناوههوايى و جوړى تاويز و بەرز و نزمى و ليزى زهوى، كە ناوزىلهكه لە خويى دهگرىت.

هەروەها لەنيوان رووبەرى ناوزىل و برى لەبەر رويشتنى ئاو پەيوهنديهكى راستهوانه و بەهيز هەيه، لە بەرئەوهى هەتا رووبەرى ناوزىلهكان گەورەتر بىت، دريژى توړى رووبارەكه گەورەتر دەبىت و كاريگەرى لەسەر قەبارەى رپرەوه ئاوبيهكان هەيه، لە ئەنجامى ئو پرە بارانهى، كە لەسەر ناوزىلى رووبارەكه دەبارىت، ئەمەش كار دەكاتە سەر گەشهكردى توړى ئاو و برى ئاو لەبەر رويشتن.

رووبەرى ناوزىلى سەرەكى بازيان (٣٦٥ كم^٢)، بەسەر چوار ناوزىلى لاوهكيدا دابهشبووه، كە لە رووبەر و دريژى و برى ئاو لەبەر رويشتندا جياوازن، گەورەترينيان ناوزىلى (تهينال)، كە رووبەرەكهى (١٥٦.٤ كم^٢)، ناوزىلى (هەياسى)، بەپلهى دووھم دىت لە گەورەيدا و رووبەرەكهى (٧٧ كم^٢)، ناوزىلهكانى (شىخ مەند و هورمزيار) بەدواييهكدا رووبەريان دهگاتە (٧١.٢ - ١٣.٧) كم^٢، هەردوو ناوزىلى (خيوهتەو دەر بەند سوتاو) رووبەريان بەدواييهكدا (٥.٥٣ ، ٥.٣٩) كم^٢، ئەم جياوازيه لە رووبەرەدا بەلگهيه لەسەر ئەوهى لە كۆكردنهوهى ئاو و بەشداريكردينان لە پيدانى ئاو بۆ لقى سەرەكى جياوازن، كۆى ئو رووبەرانهى ناوزىل پيكناهينىت، راستهوخو لقهكانيان دەچنە سەر لقى سەرەكى ناوزىلهكه، رووبەريان (٣٥.٧٨ كم^٢) ه.

دووھم/ دريژى ناوزىل/ كم (طول الاحواض):

بريتيه لە هينلىكى راست لە نيوان خالى ئاوريزگهكه و دوورترين خال، كە دهكهويته سەر چيوه ناوزىلهكه^(٢).

(١) أحمد على حسن البيوتى، حوض وادى العبيج فى العراق وإستخدامات وأشكاله الارضية، اطروحة دكتوراه (م.غ) جامعة بغداد، ١٩٩٥، ص ٦١.
(٢) فجرية عثمان عبدالعالى حسين، التحليل المورفومتري لبعض أودية الجبل الاخضر فى المنطقة الممتدة من درنة الى سوسة (المهبول - الأثرون - بن جبارة) باستخدام تقنية نظم المعلومات الجغرافية، ماجستير، كلية الاداب، جامعة بنغازى، ٢٠١٦، ص ٧٧.

به يهكيك له رهههنده سهرهكيبهكاني پيوانهكردن، بو پيوانهكردي ههنديك ماملهه مرفومهنري چ بو ليكوئينهوه له شيوهكاني ئاوزيل يان روونكردنهوهي تايبهتمهنديه توپوگرافيهكانيان بهكاردههينرنت^(۱). ههتا رووبهري ئاوزيلهكانيش گهورهتر بن دريژي ريرهوه ئاوييهكانيش دريژتردهبن.

سهبارت به دريژي ئاوزيلهكاني ناوچهي تويزينهوه، كوي دريژي ئاوزيلي سهرهكي(۳۲.۲كم)، دريژي ئاوزيلهكان ئاوزيلي شيخ مهندي(۵.۴كم) و ئاوزيلي ههياسی(۱۵.۹كم) و ئاوزيلي هورمزيار(۱۳.۶كم)، ههر دوو ئاوزيلي (خيوتهو دهرهبن سوتاو) دريژيان دهگاته(۳.۷۹كم، ۳.۵۸كم)، رووبهري لقي سهرهكي دريژيههكي(۱۲.۵كم). ئهگهر له دريژي ئاوزيلهكان بروانين جياوازي له نيوان ئاوزيلهكاندا ههيه، تهنها ئاوزيلي تهينال دريژيههكي دهگاته(۲۳.۹كم). هوكاري ئهم جياوازيهش دهگهر يتهوه بو پيكهاتهي جيولوجي ناوچهكه، كه كاريگهري له سهر خيرايب و برو قهبارهي ئاو گهيانندن به ئاوريزهكهه ههيه، سهرهراي ههندي درز و شكان كاري كر دوته سهر دريژي ئاوزيلهكه.

سنيهم/ ناوهنده پاني ئاوزيل كم/كم ۲ (عرض الحوض):

پاني ئاوزيل بريتييه له مهوداي دووريهكي ريك و راست له دوورترين دوو خالي سهر چيوه ئاوزيلهكه دهست نيشاندهكرنت^(۲) ههتا رووبهري ئاوزيلهكان گهورهتر بن پاني ئاوزيلهكانيش زياتر دهبن، بو دهركردي ناوهنده پاني ئاوزيلهكه ئهم هاوكيشهيه بهكار دههينين^(۳).

$$\frac{\text{رووبهري ئاوزيل / كم}}{\text{دريژي ئاوزيل / كم}} = \text{ناوهنده پاني ئاوزيل}$$

له شيكاري هاوكيشهكهوه دهركهوت كه ناوهنده پاني ئاوزيلي سهرهكي(۱۱.۳كم)ه، و ئاوزيله لاهمكيبهكان به پني ناوهنده پانيان جياوازه بهيي توپوگرافياي ناوچهكه، ئاوزيلي(شيخ مهندي، خيوته، دهرهبن سوتاو)، كه ناوهندي پانيههكي(۲.۵، ۱.۴۵، ۱.۵۰)كم، ئاوزيلهكاني (ههياسی، هورمزيار، تهينال) بهدوايهكدا(۴.۸-۵.۲)كم، ئهگهر بهراورد بكهين ئاوزيلي (تهينال) سي ئهوهندهي ئاوزيلي يهكهمه. ئهم جياوازيهش زياتر دهگهر يتهوه بو هوكاري دريژي رووبهري ئاوزيلهكه . ناوهنده پاني لقي سهرهكي(۲۸.۶كم) ههروهها پاني ئاوزيل رولئيكی گهوره له سنوردار كردي شيوهي ئاوزيلهكه و قهبارهي ئاوي ئاوزيلهكه ههيه، بهشيويههكي گشتي ئاوزيلهكه كار له سهر شيوهي لاکيشهيهي دهكات. ئهمهش كاريگهري لهسهر پرۆسه هايروولوجيهكاني ئاوزيلهكه و بري باراني كوكراره و ئاوريزهكردي و ئاوه بهرپرويشتن و كرداري بهههلمبوون ههيه، چونكه ههتا پاني ئاوزيلهكه زياتر بيت تواناي بو لهخوگرتن و كوكردنهوهي ئاوي باران زياتره.

چارهه/ چيوه ئاوزيل كم (المحيط الحوض):

چيوه ئاوزيل هئلي دابهشكردي ئاوه، ياخود سنوري نيوان دوو ئاوزيله. گرنگيهكي زوري له پيوانهكردي چهدين تايبهتمهندي مرفومهنريدا ههيه، كه گوزارشت له شيوهكاني ئاوريز و توپوگرافياي ئاوازيهكه دهكات^(۴). بو دهرهيناني چيوه ئاوزيلهكان پشتبهسترا به بهرنامهي(Arc Map GIS_{10.5}). چيوه ئاوزيلي سهرهكي(۱۰.۷كم) و ئاوزيله لاهمكيبهكاني(شيخ مهندي، خيوته، دهرهبن سوتاو) بهدوايهكدا (۱۶.۸، ۱۱.۴، ۱۰.۲۵)،(ههياسی، هورمزيار، تهينال) كم. ئهو رووبهري ئاوزيل پيكناهيننت (۴۵.۵۱كم)ه، ههتا چيوه ئاوزيلهكesh دريژتر بيت ئامازهيه بو فراواني رووبهر و چري لقه رووبار

(۱) جودة حسنين جودة- محمود محمد عاشور، وسائل التحليل الجيومورفولوجي، الطبعة الاولى، الاسكندرية، ۱۹۹۱، ص ۲۹۰
 (۲) علي حسن سلوم الكرخي، هيدرومورفومترية أحواض الجزء الشرقي من محافظة ديالى، ماجستير(غ.م) جامعة ديالى، ۲۰۱۷، ص ۱۹.
 (۳) محمد صبري محسوب، جيومورفولوجية الاشكال الارضية، جامعة القاهرة، دار الفكر العربي للطباعة والنشر، القاهرة، ۲۰۰۱، ص ۲۰۶.
 (۴) حسين جوبان المعاريض، جمعة على الموالى و آخرون، الخصائص المورفومترية المساحة والشكلية لأحواض وديان شرق نهر دجلة بين نهريالجباب والسويب، مجلة ميسان للدراسات الاكاديمية، عدد ۳۳، ۲۰۱۸، ص ۲۲۵.

بەمەش کاریگەری لەسەر کۆکردنەوی ئاوی باران و دروست بوونی لافاو و خیرا لەبەررۆیشتن و داچۆرانی ئاو ھەیە.

خشە (۱۲) تاییە ئەندێە مۆرفۆمەتریەکانی پووبەر و دوریەکانی ئاوزیلی بازیان

ئاوزیلەکان	رووبەری ئاوزیل/کەم	دریزی ئاوزیل کەم	پانی ئاوزیل کەم	چێوەی ئاوزیل/ کەم
ئاوزیلی شیخ مەند	۱۳.۷	۵.۴	۲.۵	۱۶.۸
خێوەتە	۵.۵۳	۳.۷۹	۱.۴۵	۱۱.۴۴
دەر مەبەند سووتاو	۵.۳۹	۳.۵۸	۱.۵۰	۱۰.۲۵
ئاوزیلی ھەبەسی	۷۷	۱۵.۹	۴.۸	۴۶.۷
ئاوزیلی ھورمزیر	۷۱.۲	۱۳.۶	۵.۲	۴۴.۴
ئاوزیلی تەینال	۱۵۶.۴	۲۳.۹	۶.۵	۷۳.۳
لەقی سەر مەکی	۳۵.۷۸	۱۲.۵	۳.۷	۴۵.۵۱
ئاوزیلی بازیان	۳۶۵	۳۲.۳	۱۱.۳	۱۰.۷

سەرچاوە: کاری تۆیژەر پشەبەستن بە فایلی بەرزونمی ژمارەیی (DEM_{12.5}) بە کارھێنانی (Arc map GIS_{10.5})

نەخشە (۱۱) دابەشبوونی ئاوزیلە لاوەکیەکانی پووباری بازیان

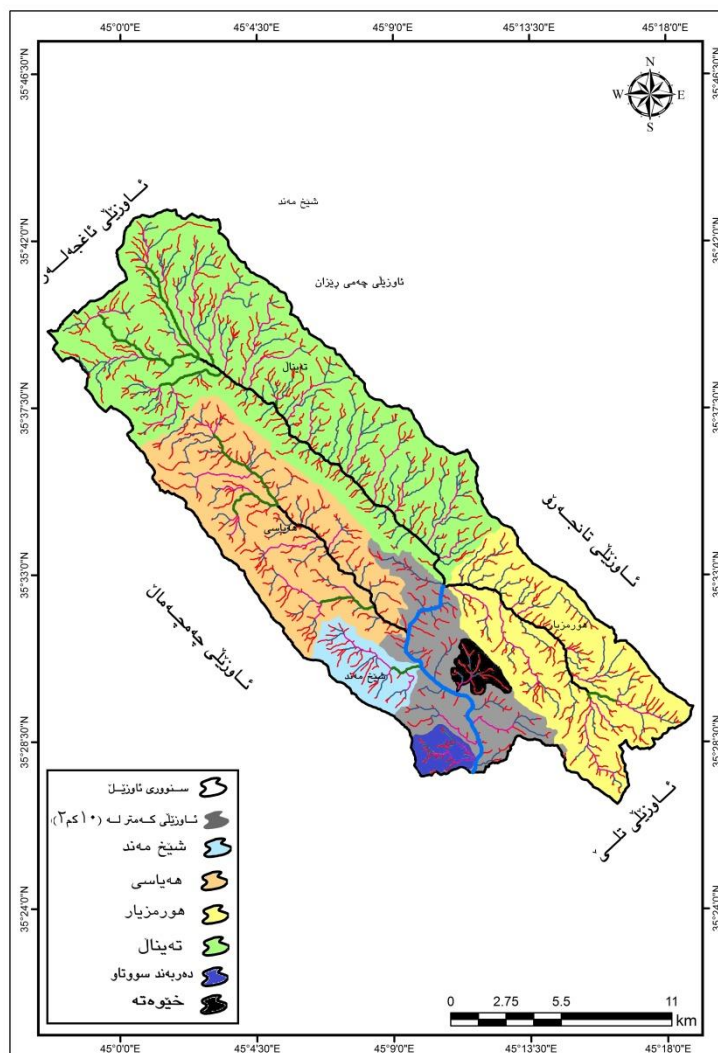

سەرچاوە: کاری تۆیژەر پشەبەستن بە فایلی مۆدیلی بەرزی و نزمی ژمارەیی (DEM 12.5m) بە کارھێنانی بەرنامە (Arc GIS Map10.5)

باسی دووہم: تابیہ تمہندی شیوہی ناوزیل (الخصائص الشكلية للأحواض):

شیوہکانی ناوزیل تابیہ تمہندی کی گرننگن لہ بواری ہایدرو لوجیدا، کہ شیوہی و مکو (بازنہی- لاکیشہی- سیگوشہی.. ہند) دہر دہکمون، کہ ہر یہ کیکیان کاریگہری ہایدرو لوجی تابیہتی خوی ہہیہ، لہ خیرا گہیشن و کو بو نہوہی ناو و مہترسی روودانی لافو دا جیاو ازیان ہہیہ^(۱). گرننگن ییان نہمانن:

یہ کہم/ ریژہی بازنہی بوون کم/کم ۲ (النسبة الاستدارة):

نہم بہ ہایہ دہریدہخات، کہ شیوہی ناوزیلہ کہ لہ چ شیوہیہ کی ئەندانہییوہ نزیکہ، بہ ہا بہر زہکان نیشانہی دہر خستنی ئەو ناوزیلانن کہ لہ باری جیگیردان، بہ ہا نزمہکانیش مانای ئەوہیہ کہ ناوزیلہکان لہ شیوہی بازنہی دوورن و نزیکن لہ شیوہی لاکیشہی^(۲). بو دہر خستنی پشت بہم ہاوکیشہیہ دہبہستین^(۳).

$$۱۲.۵۷ \times \text{رووبہری ناوزیل/کم}^۲$$

ریژہی بازنہی بوون =

(چیوہی ناوزیل/کم)^۲

بو دہر خستنی شیوہی ناوزیلہکان بہ پنی بہ ہای ہاوکیشہ کہی (ستراہلر ۱۹۶۴) * لہ نیوان (۰-۱) ہ، ئەگہر کہمتر بوو لہ (۰.۴) واتہ ناوزیلہ کہ دوورہ لہ شیوہی بازنہی، بہ لام ئەگہر لہ نیوان (۰.۴-۰.۶) بوو، واتہ ناوزیلہ کہ نیمچہ بازنہیہ، لہ نیوان (۰.۷-۱) واتہ بازنہیہ^(۴). دہر ئەنجامی ہاوکیشہ کہ ئەوہ دہر دہخات شیوہی ناوزیلی سہرہ کی بازیان دہگاتہ (۰.۴۰)، ئەمہش ئەوہ دہر دہخات کہ ناوزیلہ کہ دوورہ لہ شیوہی بازنہیہوہ، ہر سئ ناوزیلی (ہیاسی و ہورمز یارو تہینال) بہدواییہ کدا بہ ہاکانیان (۰.۴۴-۰.۴۵) ہ، ئەمہش بہ پیی ئەنجامی ہاوکیشہ کہ بیت شیوہیان دوورہ لہ بازیہییوہ، ئەم شیوہیہش کار لہ سہر شیوازو خیرایی گہیشننی ناو دہکات بہ ناوزیلہ کہ چونکہ پینچاوی پیچی زور تیدا دہر دہکویت. ناوزیلہکان دوورن لہ شیوہی بازنہیہوہ، ہر وہا ناوزیلی (شیخ مہند، خیوہتہ، دہر بہند سووتاو)، کہ ریژہ کہی (۰.۶۱، ۰.۵۳، ۰.۶۴) و نزیکہ لہ (۱)، واتہ شیوہی ناوزیلہکان نزیکہ لہ بازنہیہوہ. بہ ہوی ئەو بارو دوخہ جیولوجی و ناوہوہواییہوہیہ کہلہ ناوچہی توژی نہوہر و ویداوہ، ئەمہش ئەوہ دہر دہخات ئەم ناوزیلانہ پینچاوی پیچی زوری تیدایہ و لقہ ناویہکانی کورتن و بہم شیوہش کاریگہری لہ سہر خیرا گہیشننی ناو ہہیہ بہ ریژہوی ناوزیلہ کہو مہترسی لافو ہہیت. (۱۳).

دووہم/ ہاوکولکہی شیوہی ناوزیل (معامل شکل الحوض):

نہم فاکتہرہ پیوہندی رووبہرو دریزی ناوزیل روون دہکاتہوہ، ہمتا بہ ہای ہاوکولکہی شیوہ دوور بکوئیٹوہ لہ ژمارہ (۱) ی تہواو، شیوہی ناوزیلہ کہ نزیکہ دہبیتوہ لہ شیوہی سیگوشہی. بہ گویرہی ئەم ہاوکیشہیہ دہر دہہینریت^(۵). بو دہر ہینانی ئەم بہ ہایہ ہاوکیشہی (ہورتون ۱۹۴۵) بہ کار دہہینن^(۱):

(۱) یادگار مصطفیٰ ابراہیم، جیومورفولوجی ناوزیلی رووباری قہندیل وبہ کارہینانہکانی، نامہی ماستہر، کوژیژی ئەدہبیات، زانکوی سہ لآحہ ددین، ہولیر، ۲۰۱۵، ل ۵۶.

(۲) أحمد عبدالستار العذاری، حسین کاظم عبدالحسین الربیعی، مورفومتیریہ حوض وادی مرکہ سور فی محافظۃ أربیل، مجلۃ التریبہ، جامعۃ واسط، ص ۵۶۴.

(۳) خلف حسین الدلیمی، الجیومورفولوجیا التطبيقیة، مکتبۃ النرجس، السنۃ ۲۰۰۰، ص ۱۵۶.

(۴) حکمت عبدالعزیز حمید الحسینی، تحلیل التباين المکانی للخصائص المورفومتیریة لی حوضی مزوران و آکوبان باستخدام المرئیات الفضائیة و GIS، أطروحة دکتوراه، کلیۃ الاداب، جامعۃ صلاح الدین - أربیل، ۲۰۰۹، ص ۱۱۳.

* پۆلینکاری ستاندری (schumm 1965) و (strahler) بو پۆلینکردنی بہ ہای ناوزیلی رووبارہکان: سہراوہ

سعید علی مبارک، فلاح الفاضلی، Simplify Equation to Calculate Elongation River Basin proposed by schumm 1956، مجلۃ دار السلام للعلوم الانسانی، العدد (۱)، ۲۰۱۶، ص ۱۲-۱۳.

(۵) زید عبد محمود، منذر علی طہ الخالدي، مورفومتیریہ حوض نهر أوند شمال شرق محافظة دیالی دراسة فی الجیومورفولوجیة التطبيقیة، مجلۃ دیالی، عدد ۱۷، ۲۰۱۵، ص ۵۰۳.

(2) PT Aravinda, Morphometric Analysis of Nelligudda, water shed\ using remotesensing GIS, Acase study of vrish Bhavathi sub basin.sbj Institute of Technology, Bangolura, India,2019, p22.

$$\text{هاوكۆلكەى شىۋەى ئاوزىل} = \frac{\text{رووبەرى ئاوزىل / كم}^2}{\text{درىژى ئاوزىل}^2}$$

له ئەنجامى ھاوكۆلكەى بۆمان دەركەوت، كە بەھای ھاوكۆلكەى ئاوزىلى سەرەكى (۰.۳۴) ئەمەش لە (۱) كەمترە دوورە لە چوارگۆشەى، ئاوزىلە لاوەكىەكانى (خىۋەتە، دەربەندسوتاو)، بەھاكانیان (۰.۳۸، ۰.۴۲)، ئاوزىلەكانى (شىخ مەند، ھەياسى، ھورمزیار، تەینال) بەھای ھاوكۆلكەكانیان بەدواییەكدا (۰.۴۶، ۰.۳۰، ۰.۳۸، ۰.۲۷) ھەموو ئاوزىلەكان بەھاكانیان لە (۱) كەمترە و نزیكە لە (۰) ۋە، ئەمەش ئەومەن بۆ دەردەخات، كە رووبەریان بچوكە لە چاۋ درىژىكەیدا، ئاوزىلەكان مەیلی دووریان زیاتر بیت لەشىۋەى چوارگۆشەى ئەم بەھایانەش دەردەخات، كە ئاوزىلەكان لەشىۋەى سىگۆشەییەمە نزیك، بەمشىۋەیش ئاوزىلەكان بىكەكەى لای ئورپىزگەمە لوتكەكەى لەلای سەرچاۋەكەمە، ئەمەش وا دەكات، كە مەترسى لافاۋ لە كاتى بارانبارىنى زۆردا نەبیت، چونكە لقاكانى درىژكۆلەن و درەنگ ئاۋ دەگەمەنە رپرەۋى سەرەكى و ئاۋ رپزگەكەى ھەروەھا بەگۆپىرە بەھا نزمەكانیان بیت بىكى سىگۆشەكە دەكۆپتە سەرچاۋەكەمە، ۋ ئەمەش كاریگەرى لەسەر چۆنەتە تۆرى ئاۋ لەبەر رۆیشتن لە ئاوزىلەكانى ناۋچەى تویژىنەمە ھەمە، بەمەش كار لەسەر خیرا گەیشتنى شەپۆلە ئاۋمەكان دەبیت بۆ ئورپىزگەى ئاوزىلە. خشتەى (۱۳)

سپەھم / ھاوكۆلكەى يەكگرتوویى چىۋە (معامل الاندماج)

ئەم بەھایە ئامازە بۆ مەوداى گونجاۋىتى چىۋەى ئاوزىلەكە لەگەل رووبەرمەكەیدا ۋ رادەى خواروخیچى ھىلى دابەشكردنى ئاۋ ۋ ئەو قوناغەى كە ئاوزىلەكە تىپايدە (۱)، لە بارى ئاسايدە بەھای ئەم تاپبەتمەندىبە دەكۆپتە نىۋان (۱.۵ بۆ ۲.۵) ۋە، بۆ دۆزىنەۋەى ئەم ھاوكۆلكەى بەكار دەھىنن (۲).

$$\text{چىۋەى ئاوزىل / كم}^2 \times ۰.۲۸۴۱$$

$$\text{ھاوكۆلكەى يەكگرتوویى چىۋە} =$$

$$\text{(رووبەرى ئاوزىل / كم}^2 \text{)}^۰.۵$$

ئەو بەھایانەى، كە لە (۱) نزیك دەبنەمە ئامازەن بۆ ئەۋەى، كە پىچاۋپىچى لە چىۋەى ئاوزىلەكە زۆرە، ئەگەر سەرنج بەھىن بەھای ھاوكۆلكەى يەكگرتوویى ئاوزىلى سەرەكى (۱.۵۹)، ئەمەش بەھایەكى بەرزە ۋ لە (۱) زیاترە، نىشانەى ئەۋەى كە چىۋەى ئاوزىلەكە پىچاۋ پىچى زۆرە لە رووبەرمەكەى زیاترە ئاوزىلەكە لە قوناغى گەنجىدا، ھەرچى ئاوزىلە لاۋەكىيەكانى (ھەياسى، ھورمزیار، تەینال)، ھاوكۆلكەى يەكگرتوویان بەدواییەكدا (۱.۵۱، ۱.۴۹، ۱.۶۶) ن، ئاوزىلەكانى (شىخ مەند، خىۋەتە، دەربەند سوتاو) بەھایان (۱.۲۸، ۱.۳۸، ۱.۲۸). ۋ بەرزە ئەمەش نىشانەى بۆ ئەۋەى، كە ئاوزىلەكانى دوورن لە قوناغى پىرى ئەو رووبەرمەى ئاوزىل پىكناھىنن (۱.۸) ئەم بەھایەش نىشانى دەدات كە ھىشتا لە قوناغى گەنجىدان ۋ دوورە لە قوناغى پىرى، ئەمەش ئەۋە دەردەخات پەمەندى نىۋان بەشەكانى ئاوزىلەكە ۋ ھىلەكانى دابەشكردنى ئاۋ لاۋازەمە پىچاۋپىچى زۆرە لە چىۋەى ئاوزىلەكاندا. خشتەى (۱۳).

(۱) نادىة قاسم محمد الزرفى، التقييم الهيدرولوجى لإمكانية حصاد المياه الامطار فى بادية المثنى (وادى الغضارى)، ماجستير (غ.م)، جامعة المثنى، ۲۰۲۱، ص ۷۱.

(۲) امين عزيزاده، اصول هيدرولوجى کاربردى، مؤسسە چاپ و انتشارات استان قدس رضوى، چاپ چهلوجهارم (ويرايش هشتم)، ۱۳۹۸ (۲۰۱۹)، مشهد، ص ۵۲۰.

ئاوزیلهكان								تاییه تمه نندیه كانی ئاوزیل
سهرمكى	لقى سهرمكى	تەپنال	هور مزباز	هپاسى	تېنخ مەند	دەربەند سوز ئاۋ	چۆمە	
۰.۴۰	۰.۲۱	۰.۳۶	۰.۴۵	۰.۴۴	۰.۶۱	۰.۶۴	۰.۵۳	رېژەى بازنەى
۰.۳۴	۰.۲۲	۰.۲۷	۰.۳۸	۰.۳۰	۰.۴۶	۰.۴۲	۰.۳۸	ھاو كۆلكەى شىۋەى ئاوزیل
۱.۵۹	۱.۸	۱.۶۶	۱.۴۹	۱.۵۱	۱.۲۸	۱.۳۸	۱.۲۸	ھاو كۆلكەى يەك گرتوۋى چىۋە
۳۶۵	۳۵.۷۸	۱۵۶.۴	۷۱.۲	۷۷	۱۳.۷	۵.۳۹	۵.۵۳	رووبەر / كم ^۲
۳۲.۳	۱۲.۵	۲۳.۹	۱۳.۶	۱۵.۹	۵.۴	۳.۵۸	۳.۷۹	درىژى / كم
۱.۰۷	۴۵.۵۱	۷۳.۳	۴۴.۴	۴۶.۷	۱۶.۸	۱۰.۲۵	۱۱.۴۴	چىۋە / كم ^۲

سەرچاۋە: كارى ئۆزۈر پىشتەبە ستن بەفایلى مۆدىلى بەرزى و نزمى ژمارەى (DEM 12.5m) بەبە كارھىنانى بەرنامەى (Arc GIS Map10.5)

باسى سىيەم: تاییه تمه نندیه كانی بەرزو نزمى ئاوزیل بازيان (الخصائص التضاريسية):

ئەم تاییه تمه ندىه لە ئۆزىنەمۆ مۆرفۆمە تریه كان و ھايدرو لۆجیە كان بە ھاىهەكى زۆریان ھەىه، چۆنكە یارمەتیمان دەدات بۆ تىگەيشتن لە تاییه تمه ندىی تۆپوگرافى ئاوزیلەكە، لەبەر ئەوەى رۆلى رووبارەكان دەست نیشان دەكات لە توانایان بۆ ھەلگۆلین و خولى پىشكەوتن و گەشەسەندنى تۆرى رووبار، ئەو تاییه تمه ندىیانەى پىويستە بۆ ناوچەى ئۆزىنەمۆ ئامازەى پىكرى ئەمانەن: خشتهى (۱۴)

یەكەم / تىكراىى بەرز و نزمى م/كم (النسبة التضرس):

ئەم ھاو كۆلكەىه بەىهەكىك لە گرن گترىن فاكترە تۆپوگرافىه كانی ئاوزیلەكە دادەنریت. ئەم تاییه تمه ندىیە مانای جىاوازی نىوان بەرزترىن و نزمترىن خالەكانى ناو ئاوزیلەكە و پەىوەندىه كانی لەگەل درىژى ئاوزیلەكەدا دىت، كە كارىگەرى لەسەر بارودۆخى ھايدرو لۆجى ھەىه لەرىگەى كۆنترۆلى خىراىى ناوى رووبارەكە و ئاۋ لەبەر رۆيشتن، بۆ شىكارى ئەم ھاو كۆلكەى بەكار دەھىنن (۱).

$$\text{تىكراىى بەرز و نزمى} = \frac{\text{جىاوازی بەرز و نزمى ئاوزیل (م)}}{\text{درىژى ئاوزیل / م}}$$

ھەتا جىاوازی ئاستى بەرزترىن خال و نزمترىن خال لە ئاوزیلەكەدا زىاتر بىت بەھای رېژەكە زىاتر دەبىت، دواى جىيەجىكردى ئەم ھاو كۆلكەىه بۆ ناوچەى ئۆزىنەمۆ، روون بۆىهە، كە تىكراىى بەرزو نزمى ئاوزیللى بازيان (۰.۰۲۳ م/كم)، ئەمەش تىكراىهەكى نزمە، كارىگەرى دەبىت لەسەر خىراىى رۆيشتنى

(1) Hamed Hassan Abdulla: Morphometric Parameters Study of the Lower Part of Lesser Zap Usin GIS Technique, DIYALA JOURNAL FOR PURE SCIENCE, Baghdad, Iraq, 2011. 1987, al.et, Schumm.

ئو له رووبارى سەرەكى ئاوزىلەكە و قەبارەى نىشتەنى گوزارواو كەمبىت، ھەرچى ئاوزىلە لاومكەكانە (خىوتە ، شىخ مەند ، ھەياسى، ھورمىزار، تەينال) رىژەمى بەرزونمىيان دەگاتە (۰.۱۲ ، ۰.۰۴۲ ، ۰.۰۴۲ م/ك، ئەمەش تىكرایەكى نزمە بەپىي ستاندارى تىكرایى بەرزونمى، جگە له ئاوزىلى (دەربەند سووتاو) بەھای بەرزونمى رىژەمەكە (۰.۱۳۸) م/ك، ئەم تىكرایەكى مامناوئەندە ھۆكارەكەى دەگەرئەتەو بۆھەلكەوتەى شوئەكەى كە له ناوچەمەكى بەرزو شاخاويدايە، ھەروەھا يەكئەك لەم خاسیەتەنەى رىژەى بەرزونمى ئەوئە ھەتا رىژەكە بەرز بىت مانای ئەوئە، كە ئاوپروى رووبارەكە بە سروشتىكى بەرزونمى زوردا دەروات و توانای ھەلكۆلین و قولكردنى رپرەوى ئاوپروكەى زياترە، لەھەمانكاتدا كار لەسەر خیرا گەيشتنى شەپۆلى ئاوەكان بۆ ئاوپرئەگەكەى دەكات. بەلام رووبەرى لقی سەرەكى ئاوزىلەكە بەھای (۰.۰۵۹ م/ك) ئەمەش بەھایەكى نزمە دەبىتە ھۆى خیرا گەيشتنى شەپۆلە ئاوبیەكان كاتىكى زياتر بخایەنى بۆ گەيشتن بۆ رپرەوى سەرەكى ئاوزىلەكە مەترسى لافاو ھەپە.

دووھم / بەرزونمى رىژەمى م/ك ۲ (التضاريس النسبية):

ئەم بەھایە رەنگدانەوئەى پەيوەندى نىوان بەھای بەرزونمى رىژەمى و چىوئەى ئاوزىلەكەمە، لە ئەنجامى ھاوكىشەى بەكارھاتوو پەيوەندەكە لە نىوان بەرزونمى رىژەى و پلەى بەرگرى و بەرھەلستكارى تاویرەكان بەرامبەر رامالین و ھەلكۆلین و فراوانى رووبەرى ئاوزىل دەزانریت^(۱). بۆ دەرهئینانى بەرزونمى رىژەمى ئەم ھاوكىشە بەكاردینین^(۲).

$$\text{بەرزونمى رىژەمى} = \frac{\text{جیاوازی بەرزونمى گشتى} / \text{م}}{\text{چىوئەى ئاوزىل} / \text{م}} \times ۱۰$$

كاتىك بەھاكانى بەرزونمى رىژەمى لە نىوان (۰.۱ - ۰.۲) م/ك^۲ بوو ئەوا سنوردارە، بەرزونمى رىژەمى ماومناوئەندە لە نىوان (۰.۲ - ۰.۴) م/ك^۲، بەرزونمى رىژەمى بەرزە ئەگەرلە نىوان (۰.۴ - ۰.۶) م/ك^۲، لە شىكارى ھاوكىشەكەو بۆمان دەركەوتوو، بەرزونمى رىژەمى لە ئاوزىلى بازيان (۰.۰۶۹ م/ك^۲)، ئەم رىژەمەش نزمە و ھۆكارەكەى بۆ گەورەمى ئاوزىلەكەو درىژى چىوئەكەى دەگەرئەتەو ، بەمەش ئەگەرى روودانى لافاو لاواز دەبىت. سەبارەت بە ئاوزىلە لاومكەكانى (خىوتە، دەربەند سووتاو، شىخ مەند) بەھاكانىان بەدوايەكدا (۰.۲۴ ، ۰.۴۸ ، ۰.۴۱) م/ك^۲، بەھاكانىان مامناوئەندە، (ھەياسى، ھورمىزار، تەينال) بەدوايەكدا بەھاكانىان دەگاتە (۰.۱۴ ، ۰.۱ ، ۰.۰۹) م/ك^۲ و ئەو دەردەخات بەرزونمى رىژەمى نزمە، رووبەرى لقی سەرەكى ئاوزىل (۰.۱۶) م/ك^۲، ئەم بەھایانەش بەرزىن، ھۆكارى ئەم نزمەش دەگەرئەتەو بۆ ئەوئە ئاوزىلەكان رووبەريان بچوكە و لە قوناغى گەنجیدان، ھۆكارى بەرھەلستى تاویرەكانىتى، ئەمەش كارىگەرى لەسەر برى ئاوى سەر زەمى ئاوزىلەكە

(۱) حسين عذاب خليف الموسوي، أمال هادي كاظم الجابري، التحليل المورفومتري لحوض وادي عرعر غرب العراق، المجلة كلية التربية، جامعة واسط، ص ۴۵۱.

۲- محمد صبرى محسوب، جيومورفولوجية الاشكال الارضية، دارالفكر العربى، القاهرة، ۲۰۰۱، ص ۱۴۹.

۳- حسن سيد أحمد أبو العينين، حوض وادي دبا في دولة الامارات العربية المتحدة، جامعة الكويت، ۱۹۹۰، ص ۸۱.

پىوانى ستاندارد بۆ تىكرایى بەرزونمى:

پلەى پىوان	تىكرایى بەرزونمى
۰.۱ - ۰.۲۵	لاوازه
۰.۱ - ۰.۱۵	ناوئەندە
۰.۱۵ - ۰.۲۰	بەرزە
۰.۲۰ زياتر بىت	زۆر بەرزە

سەرچاوه: حسن سيد أحمد أبو العينين، حوض وادي دبا في دولة الامارات العربية المتحدة، جامعة الكويت، ۱۹۹۰، ص ۸۰.

و خیرا گهیشنتی شهپۆلی ئاوهکان ههیه، دواتر کاریگهری لهسهر توانای ئاوهکه ههبووه بۆ داتاشین و رامالین و دروستبوونی لقی پله یهك، پاشان لهسهر چۆنیهتی شیوهی ئاوزیلهکه، خشتهی(١٤).

سێیهم/ بههای سهختی (القيمة الوعورة):

ئهم بههایه پهیهندی نیوان توپوگرافیای رووی ئاوزیلهکه و دریزی ریزهوهکانی تووری ئاو لهبهررویشتن روون دهکاتهوه، که دهکاته دهبرینی نیوان توپوگرافیای ئاوزیلهکه و دریزه چری ئاو لهبهر رویشتن، بهپیتی ئهم هاوکیشهیه دهووزریتوه^(١).

$$\text{بههای سهختی} * = \frac{\text{جیاوازی بهرزونمی گشتی/م} \times \text{چری ئاوریز (کم/کم)}}{1000}$$

بهجیههچیکردنی هاوکیشهیه لهسهر ئاوزیلهکانی ناوچهی توپوگرافیهوه و بهپیتی پیوهری (strahler1957) بۆمان دهردهکویت، که بههای سهختی ئاوزیلی بازیان (٢.٧٩م/کم^٢)، ئهم ریزهش ئامازه بهوه دعات، که ناوچهی توپوگرافیهوه بهشیوهیهکی گشتی بههای سهختی بهرزه بههوی فراوانی رووبهرهکی و دریزهکۆلهیی ئاوزیلهکهوه. ههروهها ئاوزیله لاوهکیهکانی(خپوهته ، دهرههه سووتاوه، شیخ مههه، ههیهاسی، هورمزیا، تهینال)، بههای سهختیان(٠.٦٢، ١.٥٤، ١.٥٨، ١.٥٦، ١.٣٦، ١.٦٩م/کم^٢)، لقی سههرهکی (١.٥٧م/کم^٢).

ئهگهر تهماشای ریزهکانی بههای سهختی ئاوزیلهکان بکهین جیاوازیهکی زور له نیوانیاندا نییه لهگهله ئاوزیله سههرهکیهکه، دهکهوئته چوارچیهی پشتینه مامناوهندهکان ئهمهش دهرخهری ئهوهیه له ئاوزیلهکهدا جیاوازی لهبهرزونمی و فراوانی رووبهرهکی و چری ئاو لهبهر رویشتن تیایدا کهمه، ههروهها بههوی جیاوازی بهرگری تاویرهکانی ناوچهکه بۆ کردار مکهانی ههلههرینی زهوی و کردار مکهانی رامالران، ئهمهش دهبیته هوی ئهوهی چری پیدا رویشنتی ئاو تییدا لاواز بیته و مهترسی لافاو کهمتر بیته، هههرچنده ئهم بههایه نزم بیته ئهوه کردار مکهانی داچۆران و دزهرکردن زورتر دهبیته، خشتهی(١٤).

چوارهم/ تیکرای تهندراوی ئاوزیل (النسیج الطبوغرافی للاحواض):

ئهم فاکتیره ئهوه رادهیه نیشان دعات، که تووری ئاوزیلهکه له چ بارودوخیکی پههرهسندن دایه، که کاریگهریان لهسهر لهبهررویشنتی ئاو ههیه له کیلومهتریکدا، بهتایبهت فاکتیره سروشتیهکانی وهکو(باران و پیکهاتهی جیۆلۆجی و رووهکی سروشتی) یارمهتیدههرن لهو قوناغانهیی پیایدا تیپهر دهبیته^(٢). ئهمهش له ریگهی هاوکیشهیه(هورتۆن ١٩٤٥) دهتوانین تهندراوی ئاوزیلهکه بزانیین^٣.

$$\text{تیکرای تهندراوی ئاوزیل} = \frac{\text{کۆی ژمارهی لقاوییهکان}}{\text{چیهوی ئاوزیل/کم}}$$

به پیتی پۆلینکاری (سمیته ١٩٣٩) ریزههی تهندراوی(شانهی ئاوزیل)، دابهشدهکریت بۆ پینچ بهش^٤:

١- زور زهره، بههاکهی له (٢) لقا کهمتر بیته له (١کم).

١- حسن سید أحمد أبو العینین، حوض وادی دبا مصدر السابق، ٨٥.

* بههای سهختی به پیتی پیوهری ستراهلر (١٩٥٧) چری له بهرویشتن بهم شیوهیهیه، کهمتر له (٠.٥) درشته، (٠.٥ - ٣.٥) مامناوهنده، (٣.٥ زیاتر) وورده.

(٢) أحمد حسین حسین، تحلیل الخصائص المورفومترية والهیدرولوجية لحوض وادی العبرة غرب محافظة نینوی، مجلة جامعة کرکوک/ للدراسات الانسانية المجلد ١٤، العدد ٢٥١٩، ٢٠١٩، ص ٣٩١.

(٣) محمد جمیل أحمد القرالة، التقييم الجيومورفولوجی للموارد الارضية فی حوض الديرسی، رسالة ماجستير، جامعة الاردن، كلية الدراسات العليا، ٢٠٠٣، ص ٦٤-٦٥.

(٤) أحمد عبدالستار العذاری، هیدروجیومورفولوجیة منطقة الودیان غرب الفرات شمال الهضبة الغربية العراقية. أطروحة دكتوراه، جامعة بغداد، كلية الاداب، ٢٠٠٥، ص ١٨٢.

- ۲- زبره ئەگەر بەھاكەى لە (۲-۴) لق بېت لە (۱كم)
 ۳- مامناوئە بەھاكەى لە نىوان (۴-۶) لق بېت لە (۱كم).
 ۴- نەرم ئەگەر بەھاكەى لە نىوان (۶-۸) لق زياتر بېت لە (۱كم).
 ۵- زۆر نەرم بەھاكەى لە (۸ زياتر) لق بېت لە (۱كم).

بە پىنى ئەم پۆلنىكارىيە ئاوزىلەكانى ناوچەى توپژىنەو، رىژەى تەندراوى لە ئاوزىلى بازيان (۲۷.۱۳كم/لق) ئەمەش واتاى ئەوئە رىژەى ئاوزىلەكان لەناوچەى توپژىنەو تەواناى برىنى زەوييان زۆر نەرمە، لە ئاوزىلى (خىوئە، دەربەند سووتاو، شىخ مەند) رىژەكەى (۲.۴۴، ۳.۱۲، ۳.۲۱)كم/لق ئەمەش دەكوئە چوارچىوئەى زىرەو ھۆكارى ئەمەش ئەوئە كوئوتە ناوچەى شاخاوييەكانەو بەرزونزىمى زۆرەو چىرى ئاوپرېژى زۆرەو ئەگەر روودانى لافاو لەم ئاوزىلانە ھەيە، لە ئاوزىلى (ھەياسى و ھورمزيار) رىژەكەيان (۶.۴۲ - ۶.۱۹) كم/لق لەم ئاوزىلەدا تەواناى برىنى زەوى مامناوئە و ئەمەش دەگەرئەوئە بۆ بەرھەلستى تاوئەكانى ناوچەكە بۆ داتاشىن و ھەلكوئىن و چىرى ئاوپرېژيان بەرز نىن، لە ئاوزىلى (تەينال) رىژەكەى دەگاتە (۸.۴۵) لق/كم، ئەمە زۆر نەرمە لە تەواناى بۆ برىنى زەوى ناوچەى توپژىنەو، لقى سەرەكى (۳.۹) لق/كم، زىرە، بەشىوئەكەى گشتى ھىزى تەواناى برىنى زەوى لە ناوچەى توپژىنەو مامناوئە ھۆكارى ئەمەش ئەوئە پىكەتەى تاوئەى و بەردى ناوچەكە لاوازەو بەتايبەت لە بەردى لمى و دۆلۆماتى و بەردى نىشتوو و جىبسن بەرگريان زۆر بەھىز نىە، سەرەراى ئەوئە بوونى درز و شەقار لە پىكەتەى چىنە بەردەكان و چالاكى مۆرفوتەكتونىەكان و دياردەھىلەكان رۆلئان لە دروستبوونى لقى نوئ ھەيە لە ناو ئاوزىلەكاندا، بۆيە تەواناى بۆ ئاوپرېكردنەو ئاودەرکردن ديارىكراو، ئەمەش بەشىوئەكەى سەرەكى كار لە پەرەسەندنى لقا ئاويەكان دەكات. خشتەى (۱۴).

پىنجەم/ تەواوئەى ھىپسۆمەترى (التكامل الھىسومتري) كم/م:

پىوئەكە لەرېگەپەو دەتوانرېت تەمەنى ئاوزىلەكە ديارى بكرېت لەسەر بنەماى يەكخستنى پەيوئەندى نىوان رووبەرى ئاوزىلەكە و توپوگرافىكەى، كە لە خولى جىوئۆرئۆلوجىدا وەرىگرتو، بەھا بەرزەكانى ئامازەن بۆ فراوانى رووبەرى ئاوزىلەكە لەسەر حسابى توپوگرافىكەى ھەتا رامالئىن زياتر بېت رووبەرى ئاوزىلەكە گەورەتر دەبېت، ئەمەش نىشانەدرى ئەو ماوئەيە كە بەھوى كردارى ھەلكوئىن و رامالئىن دروستى كردو بۆ زانىنى ئەم ھاوئىشەيە بەكار دىنين^(۱):

$$(تېكرايى بەرزى/م ÷ ۲) - نزمترین خال$$

تەواوئەى ھىپسۆمەترى =

جىواوزى بەرزونزىمى گشتى/م

ئەو بەھايانەى نزمە ھۆكارەكەى دەگەرئەوئە بۆ بچوكى رووبەر و كارا نەبونی كردارەكانى رامالئىنى ئاوى، ئەگەر بەھاكانىش بەرزبوونەو، ئەو نىشانەيە بۆ فراوانى رووبەر و كارىگەر بوونى كردارەكانى رامالئىنى ئاوى لە ئاوزىلەكەدا.

لە شىكارى ھاوئىشەكە بۆمان رون بۆتەو، كە ئاوزىلى رووبارى بازيان بەھاي ھىپسۆمەترى (۰.۴۸ م/كم)، ئەمەش ئامازەيە بۆ فراوانى ئاوزىلەكە. كاتىك بەھاي ھىپسۆمەترى نزمىتەوئە ئامازەيە بۆ بچوكى رووبەرى ئاوزىلەكەيە، وەكو لەئاوزىلى (دەربەند سووتاو)، رووبەرەكەى (۰.۳۹كم/م) نزمترین بەھاي ھەيە (۰.۰۱۰ م/كم)، بەرزترین بەھاش لە ئاوزىلى تەينالە (۰.۲۳ م/كم)، كە نىشانەيە بۆ گەورى و فراوانى رووبەرى ئاوزىلەكە (۰.۴۵۶ كم/م)، كە لە باكورى خۆرئاوئە لە نزيك گوندى كانى شەپتان و

(۱) حنان عبدالكریم عمران، حسين كرىم الساعدى، مورومتريه وادى الكروى (شرق محافظة واسط)، مجلة جامعة بابل، للعلوم الانسانية، المجلد ۲۸، العدد ۲، ۲۰۲۰، ص ۹۷.

چایای توکمه، له بهشی باشووری رۆژئاوا له نزیك گوندی دەرگهزین و چایای قشلاخ و زنجیره چایای تاسلوجه له بهشی باکورمه و بهرزاییهکانی کۆیک له ناوهراستی ئاوزیلهکه، ئاو لهم ناوچانهوه دین و تیایدا کۆدهبیتهوه، بۆیه بهراورد به ئاوزیله لومکییهکانی تر چالاکي کردارامکانی رامالینی ئاوی کاریگهری رامالینی ئاوی بۆ دروستکردنی لقه روبراری نوێ و فراوانیونی تۆری ریرهوه ئاوییهکان زیاتره. خشتهی(١٤)

خشتهی(١٤) تاییهتهندییهکانی بهرزونمی ئاوزیلی بازیان

ناوزیلهکان								تاییهتهندییهکانی ئاوزیل
بازیان	لقی سهرمکی	تعینال	هورمزیا ر	ههیاسی	شێخ مهند	دهربهند سووتاو	خێوته	
٣٦٥	٣٥.٧٨	١٥٦.٤	٧١.٢	٧٧	١٣.٧	٥.٣٩	٥.٥٣	رووبهری ئاوزیل /کم
٣٢.٣	١٢.٥	٢٣.٩	١٣.٦	١٥.٩	٥.٤	٣.٥٨	٣.٧٩	دریژی ئاوزیل /کم
٧٤٣	٧٤٣	٦٦٤	٥٧٢	٦٧٩	٦٩٢	٤٩٦	٢٧٧	جیاوازی بهرزونمی گشتی ئاوزیل/م
١.٠٧	٤٥.٥١	٧٣.٣	٤٤.٤	٤٦.٧	١٦.٨	١٠.٢٥	١١.٤٤	چیهی ئاوزیل/کم
٠.٠٢٣	٥٩.٤٤	٢٧.٧٨	٤٢.٠٥	٤٢.٧٠	١٢٨.١	١٣٨.٥٤	٧٣.٠٨	تیکرایی بهرزونمی /م/کم
٠.٠٦٩	٠.١٦	٠.٠٩	٠.١٢	٠.١٤	٠.٤١	٠.٤٨	٠.٢٤	بهرزونمی ریژی می /م/کم
١.٧٩	١.٥٦	١.٦٦	١.٣١	١.٥٦	١.٥٢	١.٥٤	٠.٦٢	بههاری سهختی /م/کم
١٣.٢٧	٣.٩	٨.٤٥	٦.١٩	٦.٤٢	٣.٢١	٣.١٢	٢.٤٤	تهندراوی ئاوزیل
٠.٤٨	٠.٠٦	٠.٢٣	٠.١٢	٠.١١	٠.٠١٩	٠.٠١٠	٠.٠١٩	تھاواکاری ههیسۆمتری
٧٧٨.٤	٩٩.٢٧	٣٩٨.٩	١٧٠	١٧٨	٣١.٥	١٦.٨	١٢.٨	کۆی دریژی ریره ئاوییهکان / کم
١٤٢٠	١٧١	٦١٠	٢٧٥	٣٠٠	٥٤	٣٢	٢٨	کۆی ژماره لقه ئاوییهکان

سهرچاوه: کاری توێژهه پشتهستن به بهکارهێنانی (Arc map GIS_{10.5})

باسی چوارهه: تاییهتهندیی تۆری ئاو له بهر رۆیشتن له ئاوزیلی بازیان (خصائص الشبكة المائية)

جیومۆرفۆلۆجیای تۆری ئاو له بهر رۆیشتن بهرهمی بنهماکانی ژینگه ی سروشتی ناوچهی توێژینهوهیه، که ژماره و پلهبندی و تاییهتهندییهکانی تۆری ئاو له بهر رۆیشتنهکه دهگریتهوه^(١). توێژینهوه له سیستهمی روبرارهکان گرنگی زۆری ههیه، چونکه پهیههندی بههیدرۆلۆجیایه ههیه، بهتایبهت ئاوهرۆی روبرار و لافاو و سیستمی ئاوهرۆ و جیگیربونی له ناو ئاوزیلهکاندا. له دهرئهنجامی پهیههندی نیوان خاسیهتهکانی تاویر و شیوه جیومۆرفۆلۆجیهکان و ههلمهههاری کەش و ئاووههوایه، ههروهها رهنگدانهمهی تاییهتهندیی تاویرهکانه له رووی جیگیربوون و کونیلهداری و پۆشاکي رووهکی، ئەمانه ههمویان کاردانهمهیان لهسهر پلهی روبراری ئاوزیلهکان ههیه و کار لهسهر شیکردنهوه و تاییهتهندییه هایدرو لۆجیهکان دهکهن^(٢). گرنگترین تاییهتهندییهکانی تۆری ئاو ئەمانهن:

(١) خلیل کریم محمد، الخصائص الهایدرو لوجیة لحوض نهر تانجرو، و امكانية استثمار مياهه، دراسة هایدرو لوجیة تطبیقیة، جامعة السلیمانیة، کلیة العلوم الانسانیة، اطروحه دکتوراه (م.غ)، ٢٠١٤، ص٧٥.

(٢) مدالله عبدالله الجبوری، التشكيل المائي النهر دجلة ما بین مصب الزابین وإستثماراته فی العراق، أطروحه دکتوراه، کلیة التریبة، جامعة الموصل، ١٩٩٨، ص٦٤.

نەخشەى () پلەكانى رۈوبار لە ئاۋزىلى دەربەند سووتائو

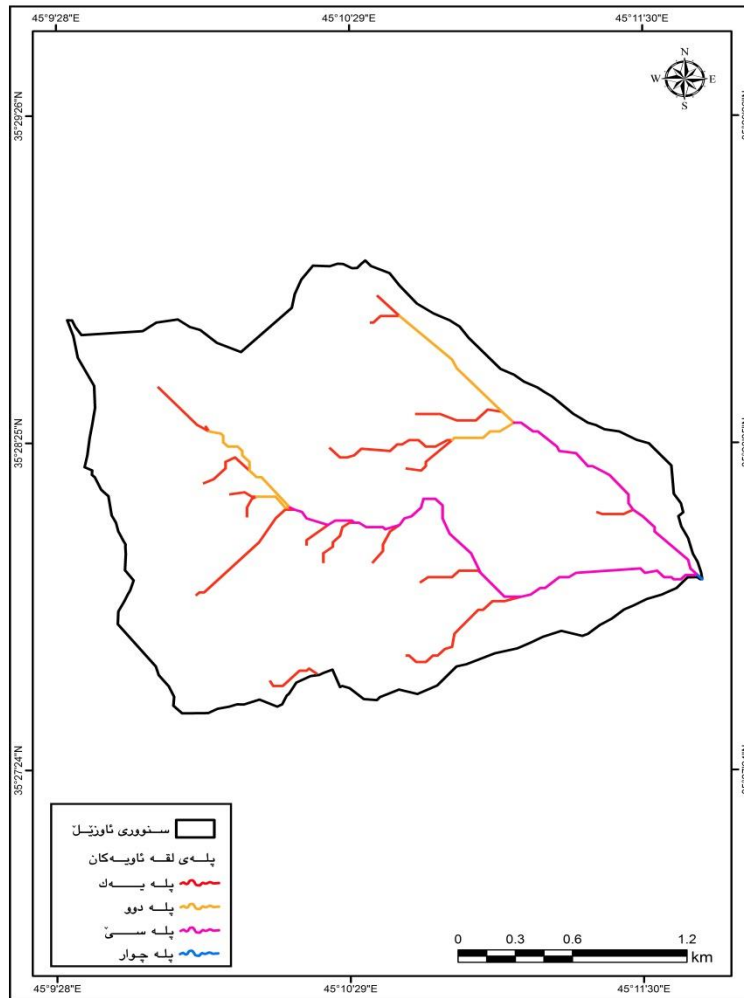

نەخشەى () پلەكانى رۈوبار لە ئاۋزىلى خىۋەتە

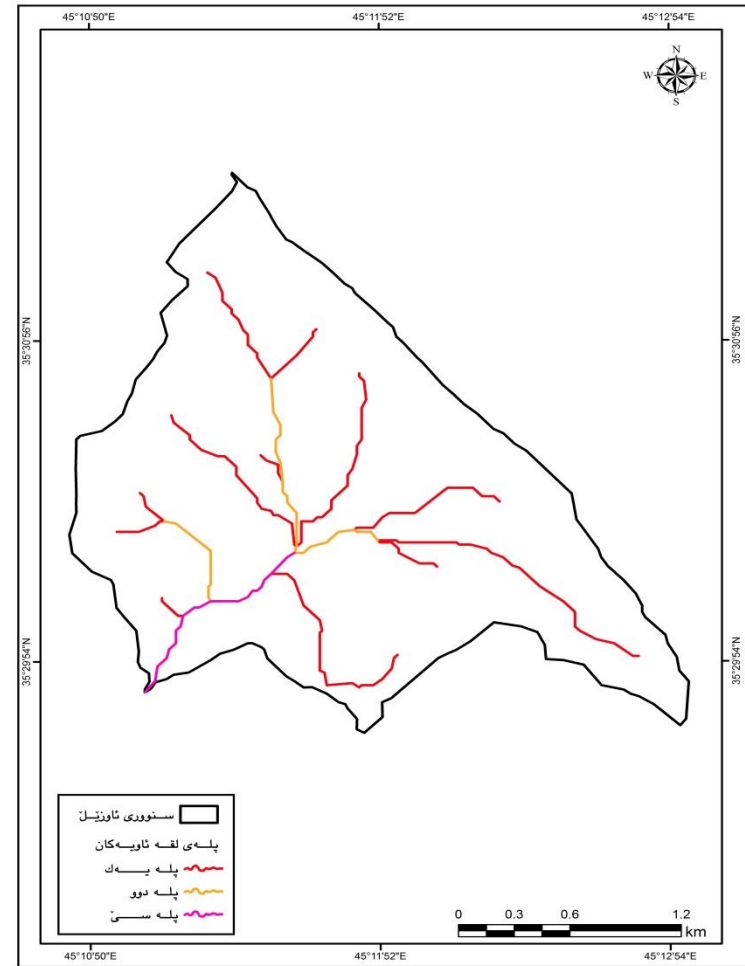

سەرچاۋە: كارى تۈيۋەر بەستىن بەفائىلى مۇدېلى بەرزى و نزمى ژمارەيى (DEM_{12,5}) بەكارهيتناني بەرنامەى (Arc Map GIS_{10,5})

نەخشەى (۱۲) پلەكانى پووبار لە ئاوزيلى شىخ مەند

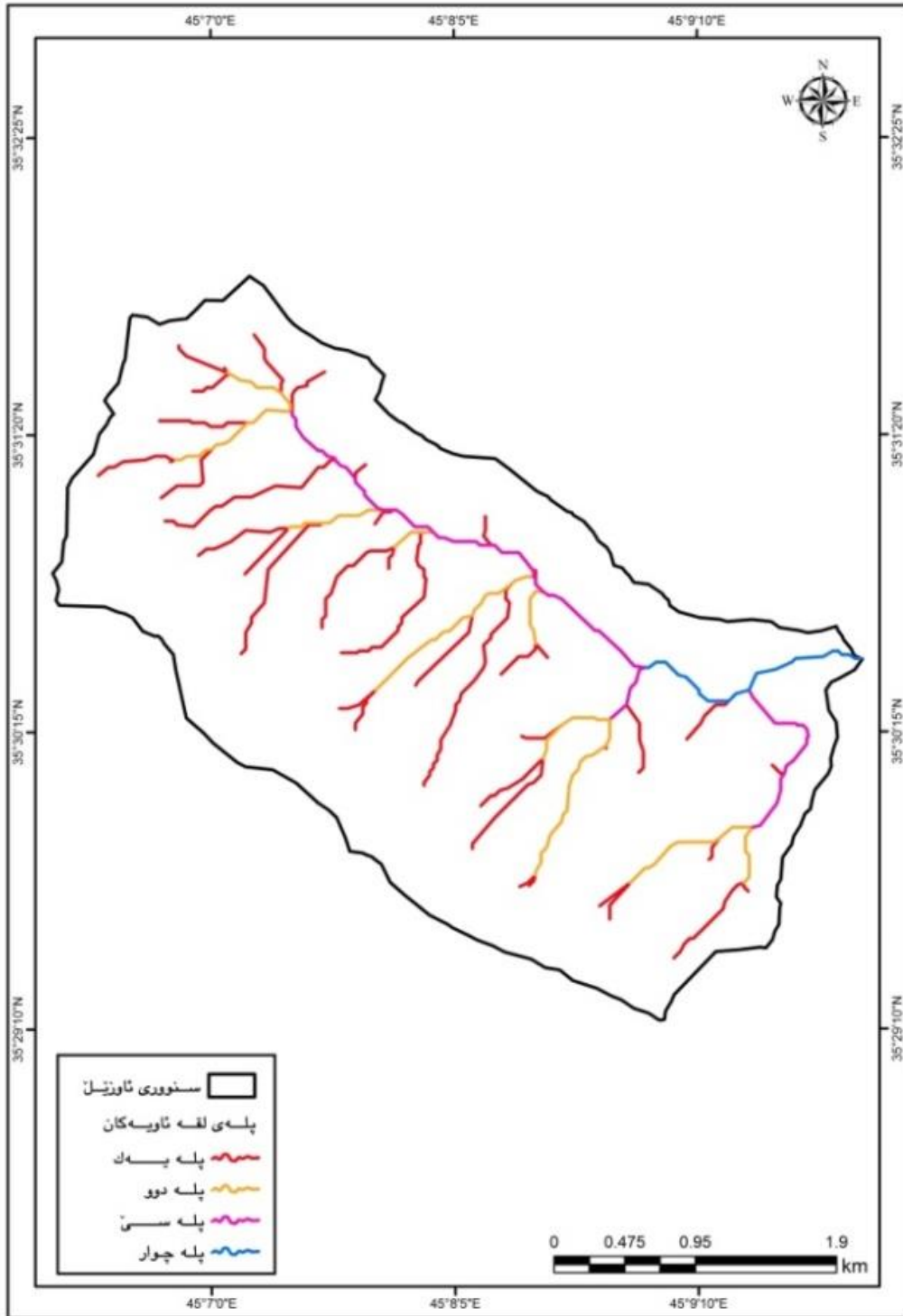

سەرچاوه: كارى تويزهەر به ستن به فايلى مۆديلى به رزى و نزمى ژماره يى (DEM_{12.5}) به كارهينانى به رنامه يى (Arc Map GIS_{10.5})

نەخشەى (۱۳) پلەكانى رۇوبار لە ئاۋزىلى ھەياسى

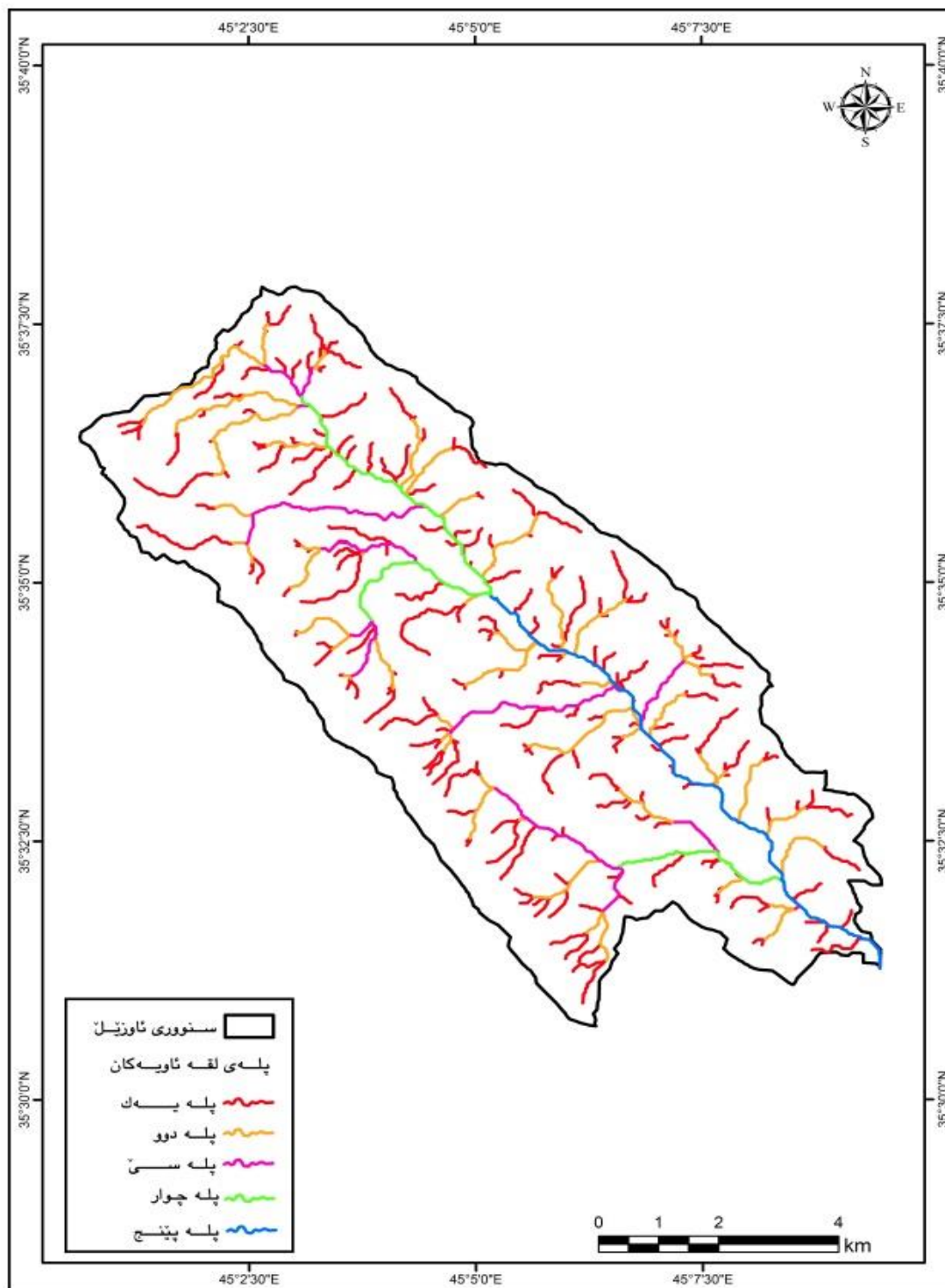

سەرچاۋە: كارى تۈيۋەر بەستىن بەفائىلى مۇدئىلى بەرزى و نزمى ژمارەبى (DEM_{1,2,3}) بەكارھىتتائى بەرنامەى (Arc Map GIS_{10,3})

نەخشەى (۱۴) پلەكانى ڤووبار لە ئاوتزىلى ھورمىزار

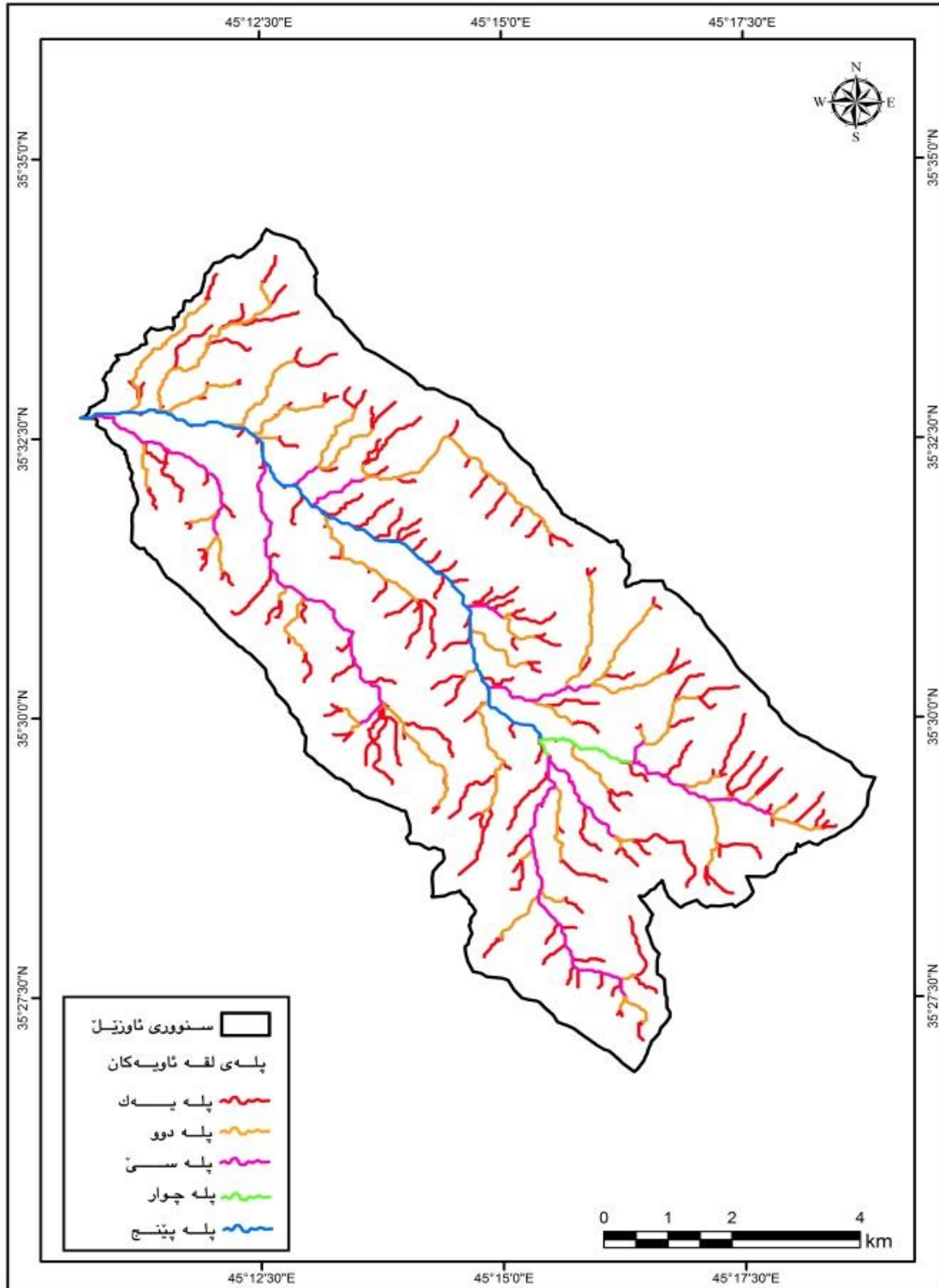

سەرچاوه: كارى تويزەر به ستن به فايلى مۆديلى به رزى و نزمى ژماره يى (DEM_{1,2,5}) به كارهتتاني به رنامه يى (Arc Map GIS_{10.3})

نەخشەى (۱۵) پلەكانى روویار لە ئاویزێلى تەینال

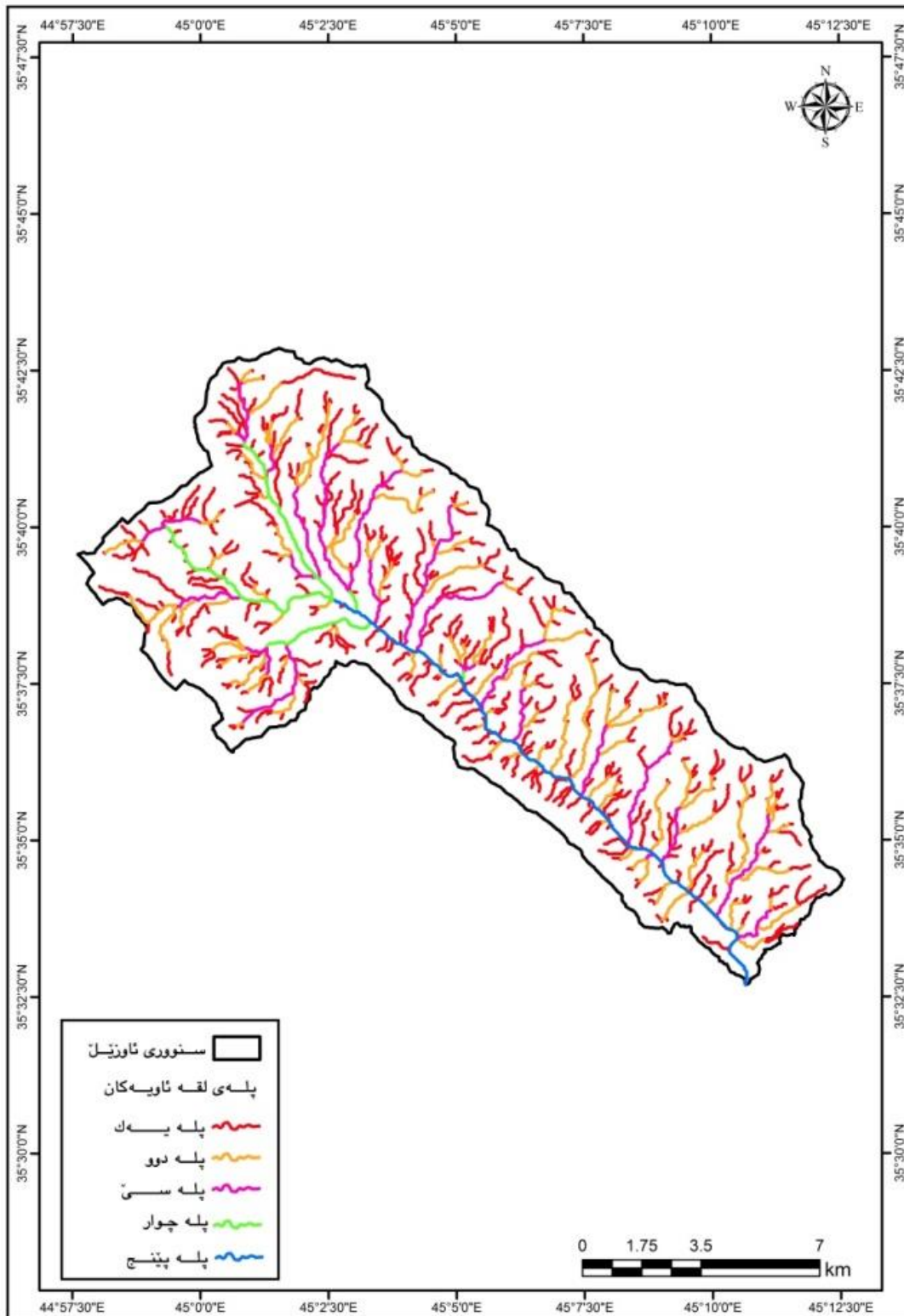

سەرچاوه: كارى ئۆیژهر به ستن به فایلی مۆدیلى به رزی و نزمى ژماره یی (DEM_{12,3}) به کارهێنانى به رنامه ی (Arc Map GIS_{10,3})

دوهم/ ژماره‌ی لقه ناوییه‌کان (إعداد الروافد النهرية):

واته پرۆسه‌ی ژماردنی ریزه‌ی ناوی ناوژیله‌که دوا‌ی پۆلینکردنیان^(۱). هه‌روه‌ها ژماره‌ی ریزه‌ی ناوییه‌کان، دریزیه‌کانیان نیشاندهری گرنگی قه‌باره‌ی تو‌ری ناوژیله‌که‌ن، چالاکیان، یان کارامه‌ییان راسته‌ی خو له‌گه‌ل ژماره‌ی ریزه‌ی ناوییه‌کانی ناو و لقه‌کانی رووباردا گونجاون^(۲).

هه‌روه‌ها جیاوازی له‌ رووبه‌ری ناوژیله‌کان کاریگه‌ری له‌ سه‌ر ژماره‌ی لقه ناوییه‌کان ده‌بیت، چونکه هه‌تا رووبه‌ری ناوژیله‌کان گه‌وره‌ تر بیت توانای زیاتری بو له‌ خوگرتنی لقی زیاتر هه‌یه. نه‌مه‌ش کار ده‌کاته سه‌ر بیری ناو له‌به‌ر رویشتن گریمانه‌ی دروستبوونی لافاو له‌ ناوژیله‌که‌دا. ژماره‌ی لقه ناوییه‌کانی ناوژیله‌ی سه‌ره‌کی (۱۴۲۰) ریزه‌وه، هه‌ریه‌که له‌ ناوژیله‌ لاوه‌کیه‌کانی (خیه‌ته، ده‌ربه‌ند سوتاو، شیخ مه‌ند، هه‌یاسی، هورمزیار، ته‌ینال) به‌دوا‌ی یه‌کدا ژماره‌ی (۵۴۲۸، ۳۲، ۳۰۰، ۲۷۵، ۶۲۰)، لقی سه‌ره‌کی (۱۱۱) ریزه‌وه، خسته‌ی (۱۵).

سینهم / دریزی لقه ناوییه‌کان (أطوال الروافد النهرية):

بریتیه له‌ دوورییه‌ی، که ریزه‌وه ناوییه‌کان له‌ خالی ده‌ستپیکردنه‌وه هه‌تا خالی به‌یه‌گه‌یشتنی به‌لقیکی تر ده‌بیریت^(۳)، له‌ نه‌جامی شیکاری مۆرفۆمه‌تری بو ناوچه‌ی تو‌یزینه‌وه و وه‌رگرتنی پێوانه‌ دوریه‌کانیان، پشتمان به‌ستوه و وه‌رگرتنی فایلێ به‌رزونزمی ژماره‌ی (DEM_{12.5}) به‌ به‌کاره‌ینانی (Arc GIS map_{10.5})، نه‌مه‌ش ئاشکرایه، که لقی په‌یه‌که له‌هه‌موو لقه‌کانی تری ناوژیله‌که کورتره و ژماره‌یان زیاتره، به‌ کۆکه‌ره‌وه‌ی ناوی باران داده‌نریت و کاریگه‌ری له‌سه‌ر خیرایی له‌به‌ر رویشتنی شه‌پۆله ناوه‌کان هه‌یه، که سه‌رچاوه‌ی په‌یدا بونیانه، هه‌تا رووبه‌ری ناوژیله‌کانیش گه‌وره‌تر بن دریزی لقه رووباره‌یه‌کان زیاتر ده‌بن، دریزی لقه‌کانی ناوژیله‌ی سه‌ره‌کی (۸۷۸.۶) کم، بو ناوژیله‌ لاوه‌کیه‌کانی (خیه‌ته، ده‌ربه‌ند سوتاو، شیخ مه‌ند، هه‌یاسی، هورمزیار، ته‌ینال) به‌ دوا‌ی یه‌کدا (۱۲.۸، ۱۶.۸، ۳۱.۵، ۱۷۰، ۱۷۸، ۳۹۸.۹) کم، لقی سه‌ره‌کی (۷۰.۹) کم.

چوارهم / تیکراییی دریزی لقه ناوییه‌کان (معدل أطوال المجاری):

بریتیه له‌ په‌یه‌هه‌ندی نیوان دریزی ریزه‌وه ناوییه‌کان و کۆی ژماره‌ی ریزه‌وه ناوییه‌کانی ناوژیله‌که له‌ په‌یه‌کی دیاریکراودا، هه‌رچه‌نده دریزیان جیاوازه، بو ده‌ره‌ینانی نه‌م هاوکیشه‌یه به‌کارده‌هینین^(۴).

$$\text{تیکراییی دریزی لقه رووبار} = \frac{\text{کۆی دریزی لقه رووبار له په‌یه‌که‌دا / کم}}{\text{ژماره‌ی لقه رووباره‌کان له هه‌مان په‌له‌دا}}$$

تیکراییی دریزی ره‌نگدانه‌وه‌ی گۆرانکاریه جیومۆرفۆلۆجیه‌کان و بارودۆخه ناوه‌وه‌اییه‌کانی ناوچه‌ی تو‌یزینه‌وه‌یه، چونکه هه‌تا په‌له‌داری زیاتر بیت نه‌وا تیکراییی دریزی ریزه‌وه ناوییه‌کان زیاتر ده‌بیت، له‌م باره‌شدا ریزه‌وه‌ی په‌یه‌که‌کان له‌سه‌ر جه‌م ریزه‌وه‌ی په‌له‌کانیتر زیاتره هه‌رچه‌ند دریزیان کورتره به‌راورد به‌وانیتر، بو ده‌ره‌ینانی دریزی ریزه‌وه ناوییه‌کان تو‌یزه‌ر پشتی به‌ستوه به‌ فایلێ به‌رزونزمی ژماره‌یی (DEM_{12.5})، به‌ به‌کاره‌ینانی له‌ به‌رنامه‌ی (Arc Map GIS_{10.5}).

(۱) عوض عبد الواحد عوض محمد، الخصائص المورفومترية لأحواض التصريف في منطقة المخيلي جنوب الجبل الأخضر بليبيا. مجلة البحث العلمي في الاداب، العدد السادس عشر، الجزء الاول، ۲۰۱۵، ص ۱۴.

(۲) صالح سام السباحی، الخصائص المورفومترية لحوض وادي العسلاء شرق مدينة جدة- غرب المملكة العربية السعودية، ماجستير، كلية العلوم الانسانية، جامعة الملك عبدالعزيز بجدة، ۲۰۱۸، ص ۲۴۹.

(۳) بادگار مصطفى إبراهيم، جیومۆرفه‌لۆجیایی ناوژیلێ رووباری قه‌ندیل و به‌کاره‌ینانه‌کانی سه‌رچاوه‌ی پیتشو. ل ۶۸.

(۴) خلف حسين الدليمی، الأناهار دراسة جيوميترية تطبيقية، الطبعة الاولى، عمان، ۲۰۱۷، ص ۹۵.

له ئه‌نجامي هاوكيشهوه بۆمان دهر كهوتوه، كه تيكرايي دريژي له ئاوزيلى سهرمكي (٠.٦١ كم)، بۆ ئاوزيلى لاهه كيهكان (خيهوه، دهر بند سوتاو، شيخ مه‌ند، هه‌ياسى، هورمزيار، ته‌ينال) به‌دواى يه‌كدا، تيكرايي دريژيان (٠.٤٥، ٠.٥٢، ٠.٥٨، ٠.٥٩، ٠.٦١، ٠.٦٤)، ئه‌گه‌ر تيبيني بكه‌ين جياوازيه‌كي ئه‌وتو له نيوان تيكراكاندا نيه‌، هوكاري ئه‌مه‌ش ده‌گه‌ر يته‌وه بۆ ئه‌و بارو دۆخه ئاو وهه‌وايي و گورانكار يانه‌ي له ئه‌نجامي كرداري جيومورفولوجي و كاريگه‌ري روبره‌كان له‌سه‌ر پيكهاته‌ي جيولوجي ناوچه‌ي تويزينه‌وه به‌جنيده‌هين، و ره‌نگدانه‌ويان له‌سه‌ر دروستبووني ريره‌وي ئاو ده‌بيت، به‌هوي سه‌ختي يان فشه‌لي تاويره‌كانيه‌وه، خسته‌ي (١٦).

پينجه‌م/ ريژه‌ي لق لايونه‌وه (النسبة الشعب):

ئاماژه به‌ په‌يوه‌ندي نيوان ژماره‌ي ريره‌وه ئاوييه‌كان ده‌كات له‌ پله‌يه‌كي ديار يكر اودا بۆ ژماره‌ي ريره‌ويكي دواتر^(١). ده‌توانين بلين ئه‌م ريژه‌يه ژماره‌ي كه‌نا له‌كاني ئاو له‌ پله‌ي روبره‌كه‌دا دهر ده‌خات و ژماره‌ي ئه‌و كه‌نا له‌ ئاويانه‌ي له‌ رووي پله‌دار يه‌وه راسته‌وخۆ به‌دوايدا دين. نمونه‌ دواى پله‌يه‌ك به‌دوايدا پله‌ دوو دينت. هه‌تا ريژه‌ي به‌لقبوون كه‌متر بيت چري ئاو دهر كردني كه‌مه‌ديته‌وه و گر يمانه‌ي رووداني لافاو زياتر ده‌بيت، به‌هوي خيرا گه‌يشتنى شه‌پوله‌كاني ئاو له‌دواى باران به‌ ريره‌وي سهرمكي ئاوزي له‌كه‌، به‌لام هه‌تا ريژه‌ي لقدا ريژه‌ي زورتر بيت پيوستى به‌ ماوه‌و كاتيكي زياتره بۆ ئه‌وه‌ي بگاته ئاور ريژه‌گه‌كه‌ي، جياوازي لق لايونه‌وه ره‌نگدانه‌وي جياوازي به‌ره‌هه‌ستى به‌رد و تاويره‌كانن بۆ رامالين، له‌گه‌ل جياوازي بارو دۆخي كه‌ش وه‌هوا و به‌رزونزمي و ليژي زه‌وي^(٢). بۆ دهره‌يناني ريژه‌ي لق لايونه‌وه ئه‌م هاوكيشه به‌كار دينين^(٣)

$$\text{ريژه لق لايونه‌وه} = \frac{\text{ژماره‌ي لقه ئاوييه‌كان له پله‌يه‌كي ديار يكر اودا}}{\text{ژماره‌ي ريره‌وي ئاوي له پله‌يه‌كي دواتر دا}}$$

(ستراهلر ١٩٥٨) و (هورتون ١٩٤٥) به‌هاي ريژه‌ي لق لايونه‌ويان له‌ زوربه‌ي ئاوزي له‌كاندا له‌ نيوان (٣-٥) داناهه، به‌پيي بارو دۆخي سروشتي ئاو وهه‌وايي و توپوگرافيا و پيكهاته جيولوجي ناوچه‌كه. له‌به‌ر ئه‌وه‌ي ئه‌گه‌ر به‌هاكه‌ي كه‌متر بوو له‌ (٣) ئه‌وا گر يمانه‌ي لافاو به‌هيزه، ئه‌گه‌ر به‌هاكاش له‌نيوان (٣-٥) ئه‌وا ريژه‌ي به‌ لقبوون له‌ ئاوزي له‌كه‌دا له‌باري هاوسه‌نگدايه، به‌ شيومه‌يه‌كي گه‌شتي ريژه‌ي لق لايونه‌وه له‌ ناوچه‌ي تويزينه‌وه له‌ نيوان (٢.٧ - ٤.١)، ئه‌مه‌ش ماناي هاوسه‌نگي ئاوزي له‌كه‌يه له‌ رووي سروشتي لق لايونه‌وه‌وه. هه‌روه‌ها له‌ ئاوزيلى بازيان (٤.٠٦)، نزمترين ريژه‌ي لق لايونه‌وه (٢.٧) ده‌كه‌وتته ئاوزيلى (شيخ مه‌ند) له‌به‌ر بچوكي روبره‌كه‌ي، به‌رز ترينيان كه‌ (٤.١) ده‌كه‌وتته ئاوزيلى (هورمزيار) وه، ئاوزي له‌ لاهه‌كيه‌كاني (خيهوه، دهر بند سوتاو، هه‌ياسى، ته‌ينال) ريژه‌ي لق لايونه‌ويان به‌دوايي به‌كه‌دا (٣.١، ٣.٨، ٣.٩). خسته‌ي (١٧)

(١) خلف حسين على الدليمي، الجيومورفولوجيا التطبيقية (علم الاشكال الارض)، عمان، الاردن، ٢٠٠٠، ط ١، ص ١٥٧.

(٢) عماد ظلفاح عبدالغني وأخرون، التحليل المورفومترية لوداي حوران، مصدر السابق، ص ٥١.

(٤) عصام صالح عبدالله الشرعي وأخرون، دراسة هيدرومورفومترية لبعض الاحواض المائية في جبل صبر، تعز، اليمن، مجلة جامعة عدن للعلوم التطبيقية - المجلد الخامس عشر - العدد الثالث - ديسمبر ٢٠١١،

خشته (۱۶) تیکرای دریزی ریپوهه ئاویهکان له ئاوهزلی ناوچهی توژیینهوه

ئورنیهکان	پله بیک			پله دوو			پله سی			پله چوار			پله پینچ			پله شمش			کۆی پلهکانی رووبار		
	تیکرای دریزی	کۆی دریزی/کم	ژمارهی لقه ئاویهکان	تیکرای دریزی	کۆی دریزی/کم	ژمارهی لقه ئاویهکان	تیکرای دریزی	کۆی دریزی/کم	ژمارهی لقه ئاویهکان	تیکرای دریزی	کۆی دریزی/کم	ژمارهی لقه ئاویهکان	تیکرای دریزی	کۆی دریزی/کم	ژمارهی لقه ئاویهکان	تیکرای دریزی	کۆی دریزی/کم	ژمارهی لقه ئاویهکان	تیکرای دریزی گشتی	کۆی دریزی/کم	ژمارهی لقه ئاویهکان
خپوته	۰.۳۱	۶.۳	۲۰	۰.۹۶	۴.۸	۵	۰.۲۵	۰.۵	۲	۱.۲۰	۱.۲	۱	-	-	-	-	-	۰.۴۵	۱۲.۸	۲۸	
دهربند سوتاو	۰.۵۳	۸.۶	۲۴	۰.۷۶	۳.۸	۵	۲.۱۵	۴.۳	۲	۱.۲۰	۱.۲	۱	-	-	-	-	-	۰.۵۲	۱۶.۸	۳۲	
شلیخ مهند	۰.۴۳	۱۷.۴	۴۰	۰.۷۵	۷.۵	۱۰	۱.۶۳	۴.۹	۳	۱.۷	۱.۷	۱	-	-	-	-	-	۰.۵۸	۳۱.۵	۵۴	
ههیاسی	۰.۴۰	۹۰.۲	۲۲۲	۰.۷۷	۴۶.۴	۶۰	۱.۳۵	۱۹	۱۴	۳.۹۳	۱۱.۸	۳	۱۰.۶	۱۰.۶	۱	-	-	۰.۵۹	۱۷۸	۳۰۰	
هورمز پار	۰.۴۰	۸۴.۲	۲۰۶	۰.۹۶	۵۰	۵۲	۱.۶۵	۲۳.۲	۱۴	۱	۲	۲	۱۰.۶	۱۰.۶	۱	-	-	۰.۶۱	۱۷۰	۲۷۵	
تعیال	۰.۴۳	۱۹۷	۴۴۸	۰.۷۹	۱۰.۷	۱۳۴	۱.۸۲	۵۸.۵	۳۲	۳.۵۲	۱۷.۶	۵	۱۸.۸	۱۸.۸	۱	-	-	۰.۶۴	۳۹۸.۹	۶۲۰	
سهرمکی لقی	۰.۴۱	۳۵.۱	۸۵	۰.۷۳	۱۶.۸	۲۳	۳.۰۵	۶.۱	۲	-	-	-	-	-	-	-	-	۰.۶۳	۷۰.۹	۱۱۱	
سهرمکی	۰.۴۱	۴۳۸.۸	۱۰۴۵	۰.۸۱	۲۳۶.۳	۲۸۹	۱.۶۸	۱۱۶.۵	۶۹	۲.۵۵	۳۳.۱۷	۱۳	۱۳.۳	۴۰	۳	-	-	۰.۶۱	۸۷۸.۶	۱۴۲۰	

سهرچاوه: کاری توژیهر بهستن به فابلی مۆدیلی بهرزی و نرمی ژماره بی (DEM_{12.5}) به کارهتانی بهرنامهی (Arc Map GIS_{10.5}) .. ۲- کاری توژیهر پشت بهستن به خشتهی (۱۵)

خشته (۱۷) ریژهی لقداری له ئاوزیلی ناوچهی توژیینهوه

ئاوزیل	پلهیهك	پلهدوو	پلهسی	پله چوار	پله پینج	پله شیش	كۆ/تیکرا
خپوته	ژماره ی لقا	۲۰	۵	۲	۱	-	۲۸
	ریژهی لقداری	۴	۲.۵	۲	-	-	۲.۸
دەر مبهند سوتاو	ژماره ی لقا	۲۴	۵	۲	۱	-	۳۲
	ریژهی لقداری	۴.۸	۲.۵	۲	-	-	۳.۱
شێخ مهند	ژماره ی لقا	۴۰	۱۰	۳	۱	-	۵۴
	ریژهی لقا لیبونهوه	۴	۳.۳	۱	-	-	۲.۷
ههیاسی	ژماره ی لقا	۲۲۲	۶۰	۱۴	۳	۱	۳۰۰
	ریژهی لقا لیبونهوه	۳.۷	۴.۲	۴.۶	۳	-	۳.۸
هورمزیار	ژماره ی لقا	۲۰.۶	۵۲	۱۴	۲	۱	۲۷۵
	ریژهی لقا لیبونهوه	۳.۹	۳.۷	۷	۲	-	۴.۱
تهینال	ژماره ی لقا	۴۴۸	۱۳۴	۳۲	۵	۱	۶۲۰
	ریژهی لقا لیبونهوه	۳.۳	۴.۱	۶.۴	۵	-	۳.۹
لقی سههکی	ژماره ی لقا	۸۵	۲۳	۲	-	۱	۱۱۱
	ریژهی لقا لیبونهوه	۳.۶	۱۱.۵	۱	-	-	۵.۳
سههکی	ژماره ی لقا	۱۰۴۵	۲۸۹	۶۹	۱۳	۳	۱۴۲۰
	ریژهی لقا لیبونهوه	۳.۶	۴.۱	۵.۳	۴.۳	۳	۴.۰۶

سهراوه، کاری توژیهر ۱- پشت بهستن به فایلی مۆدیلی بهرزی و نرمی ژمارهیی (DEM_{1,2,5}) به کارهینانی بهرنامهی (Arc Map GIS_{10.5}).

۲- کاری توژیهر پشتبهستن به خشتهی (۱۵)

پینجهم/ چری ئاو ریژر کم/کم (الكثافة التصريفية):

مههست له چری ئاو له بهر رویشتن رادهی بلاو بوونهوهی تووری ریرومی ئاوی رووبارهکه و لقهکانیتی له سنوری ناوچهیهکی دیاریکراودا له گهڵ پيشاندانی تواناکانی لقه ئاوبیهکان بو له خوگرتنی ئاوی ئاوزیلکه^(۱). چری ئاو له بهر رویشتن به پئی پینوانی (ستراهلر ۱۹۵۸)، پینوانی تهواوی دریزی تووری ئاوه له ئاوزیلکی دیاریکراودا بو کوی رووبهری ئاوزیلکه^(۲). ههتا چری ئاو رووکه زیاتر بیت، خیرایی ئاو له بهر رویشتن زیاتر ده بیت و نهگهری روودانی لافاو زیاتر ده بیت، له بهر نهوهی چری ئاو روو کاریهگه به تاییهت مهند مۆرفۆمهتریهکان، و مکو چری ریرو، سهراوهی کهناله ئاوبیهکان، کهش و ئاووههوا، پۆشاکي رووهکی و خاک و تاویری ناوچهکه^(۳). بهشیوهیهکی گشتی دوو ریگا بو دهرهینانی چری ئاو له بهر رویشتن ههناهن:

(۱) زینب حسن علی القصیر، الخصائص المورفومترية لودیان الجفرالمالح وعلاقتها بالنشاط البشري، ماجستير، كلية الاداب، جامعة الكوفة، ۲۰۱۵، ص ۹۱.

(۲) جوده حسنین جوده، محمد محمود عاشور، المصدر السابق، ص ۳۳۹.

(3) Sameer Mishra, A ariaz Ahmed, Varun Narayan Mishra: A GIS- based approach in drainage morphometric of Kanhar River Basin, India, 2014, p228.

١- دريژه چري ناوريز (الكثافة الصرفية الطولية):

به‌های دريژه چري ناوريز روويشتن ناماژه به په‌مندی نوان دريژي ته‌واي ريزه‌وه ناويبه‌کاني ناوريزه‌که و کوي رووبه‌ري ناوريزه‌که ديدات، دريژه چري ناوريزه‌که له‌گه‌ل زيادبووني پله رووبار که‌مديه‌ته‌وه، له‌م هاوکيشه‌يه‌وه رووني ده‌کينه‌وه^(١).

$$\text{دريژه چري ناوريز} = \frac{\text{کوي دريژي لقه رووباريه‌کان/کم}}{\text{رووبه‌ري ناوريز/کم}}$$

له‌به‌ر ته‌وهي نه‌م فاکتوره تايه‌تمه‌نديه هایدروئولوژييه‌کاني ناوريزه‌که روون ده‌کاته‌وه کاريگه‌ري له‌سه‌ر خيرايي روويشتنی ناوريزه‌ي ريزه‌ي ريزه‌وه ناويبه‌کان له‌ماوه‌ي بارانباريندا ده‌بيت، نه‌مه‌ش له‌کاتي راماليندا هه‌ستي پنده‌کريت. به‌پي پيوانی (ستراهلر) بو چري ناوريزه‌ي ريزه‌ي ريزه‌وه ناويبه‌کان له‌ماوه‌ي بارانباريندا ده‌بيت، نه‌مه‌ش له‌کاتي راماليندا مامناوند (٥-١٢ کم/کم)، به‌های به‌رز (١٣ کم/کم)^(٢). هه‌روه‌ها کوي دريژي چري ناوريزه‌ي ريزه‌ي ريزه‌وه ناويبه‌کان له‌ماوه‌ي بارانباريندا ده‌بيت، نه‌مه‌ش له‌کاتي راماليندا ناوريزي بازيان (٢.٤٠ کم/کم)، وه به‌رزترين دريژه چري ناوريزه‌ي ريزه‌ي ريزه‌وه ناويبه‌کان له‌ماوه‌ي بارانباريندا ده‌بيت، نه‌مه‌ش له‌کاتي راماليندا فراواني ناوريزه‌که‌وه که‌مي رووبوشي رووه‌که، که کاريگه‌ري ده‌کاته‌وه سه‌رله‌به‌ر روويشتنی ناوريزه‌ي ريزه‌ي ريزه‌وه ناويبه‌کان له‌ماوه‌ي بارانباريندا ده‌بيت، نه‌مه‌ش له‌کاتي راماليندا ده‌گه‌ريته‌وه، به‌لام که‌مترين دريژه چري ناوريزه‌ي ريزه‌ي ريزه‌وه ناويبه‌کان له‌ماوه‌ي بارانباريندا ده‌بيت، نه‌مه‌ش له‌کاتي راماليندا هه‌کاره‌کشي ته‌وه‌يه که‌وتوته ناوچه‌يه‌کي به‌ري چياکانه‌وه، که دارستاني تيدايه‌وه رووبه‌ري بچوکه، به‌لام له‌ ناوريزه‌ي ريزه‌ي ريزه‌وه ناويبه‌کان له‌ماوه‌ي بارانباريندا ده‌بيت، نه‌مه‌ش له‌کاتي راماليندا (ده‌به‌ند سووتاو، شيخ مه‌ند، هه‌ياسی، هورمزيار) به‌دوايه‌کدا ده‌کاته‌وه (٣.١١-٢.٢٩، ٢.٣١، ٢.٣٨). لقي سه‌ره‌کي (١.٩٨ کم/کم) ته‌گه‌ري تيدايه‌وه رووبه‌ري بچوکه، به‌لام له‌ ناوريزه‌ي ريزه‌ي ريزه‌وه ناويبه‌کان له‌ماوه‌ي بارانباريندا ده‌بيت، نه‌مه‌ش له‌کاتي راماليندا سه‌رجه‌م ناوريزه‌کان نزمه. نه‌مه‌ش ده‌گه‌ريته‌وه بو ليکچووني فاکتوره سه‌روشتيه‌کان وه‌کو پيکه‌اته‌ي جيولوجي و فشه‌لي وکونيله‌داري تاويره‌کان و جياوازي به‌رزونزمي له‌ ناوريزه‌که‌دا، که يارمه‌تي دروستبوني ريزه‌ي ريزه‌وه ناويبه‌کان له‌ماوه‌ي بارانباريندا ده‌بيت، نه‌مه‌ش له‌کاتي راماليندا هه‌روه‌ها توپوگرافيا و پوشه‌ري رووه‌کي کاريگه‌ري له‌سه‌ر چري ناوريزه‌ي ريزه‌ي ريزه‌وه ناويبه‌کان له‌ماوه‌ي بارانباريندا ده‌بيت، نه‌مه‌ش له‌کاتي راماليندا له‌به‌ر روويشتن هه‌يه، خشته‌ي (١٨).

٢- ژماره چري ناوريز (الكثافة التصريفية العددية):

يه‌کيکي تر له‌وه به‌ها گرنگه‌ني له‌ پيوانه‌کردني چري ناوريزه‌ي ريزه‌ي ريزه‌وه ناويبه‌کان له‌ماوه‌ي بارانباريندا ده‌بيت، نه‌مه‌ش له‌کاتي راماليندا جو‌راوجوره له‌ ناوريزه‌کاندا، نه‌مه‌ش بو ده‌رخستن و پيوانه‌کردن و ده‌هيناني چري ژماره‌يه، بو ته‌وه‌ي شيکرده‌وه‌ي خه‌سه‌ته‌ي هایدروئولوژي ناوريزه‌که‌ بخته‌روو له‌ زيادبووني ناوريزه‌کان له‌ کيلومترکي چوارگوشه‌دا^(٣).

له‌م پيوره‌دا له‌گه‌ل زيادبووني ژماره‌ي که‌ناله‌ ناويبه‌کان به‌ري ناوريزه‌ي ريزه‌ي ريزه‌وه ناويبه‌کان له‌ماوه‌ي بارانباريندا ده‌بيت، هه‌روه‌ها فراواني زوري ناوريزه‌ي ريزه‌ي ريزه‌وه ناويبه‌کان هه‌کاره‌ي خيران بو کوکرده‌وه‌ي ناوريزه‌ي ريزه‌ي ريزه‌وه ناويبه‌کان له‌ماوه‌ي بارانباريندا ده‌بيت، نه‌مه‌ش له‌کاتي راماليندا يان ليشاوي رووبه‌داري^(٤). بو ده‌هيناني ته‌م هاوکيشه‌يه به‌کاردين^(٥).

(١) Horton, R. E. Erosional development of streams and their drainage basins Hydrophysical approach to quantitative morphology, Geol. Soc. America Bull., v. 56, 1945, p 283-285.

(٢) محمد جميل أحمد قرالة، التقييم الجيومورفولوجي للموارد الارضية للحوض الرئيسي، أطروحة دكتوراه (غ.م) كلية دراسات العليا جامعة الاردنية، الاردن. ٢٠٠٣، ص ٦٧

(٣) أحمد عباس خلف الحلبوسى، هيدرومورفومترية حوض وادي شبالة في محافظة الانبار، ماجستير، كلية التربية (ابن رشد) للعلوم الانسانية، جامعة بغداد، ٢٠٢١، ص ١٠٩.

(٤) عبدالمحسن صالح العمري، تحليل المورفومترية والهيدرولوجية لأحواض التصريف في منطقة كريت عدن باستخدام GIS قسم الجيولوجية الهندسة- كلية النفط المعادن -جامعة عدن عتق- شبوة، ص ٤١٤.

(٥) إسراء عبدالواحد على مراد، الدلالات الهيدروجيومورفولوجية لنمذجة طرائق الحصاد المائي لحوض الغنمى باستخدام نظم المعلومات الجغرافية والاستشعار عن بعد، أطروحة دكتوراه (غ.م)، جامعة بغداد، كلية الاداب، ٢٠١٨، ص ١٤٤.

كۆى ژمارەى رېزىمە ئاويىھەكانى ئاۋزىل
ژمارە چرى ئاۋزىل رىۋبەرى ئاۋزىل / كم^۲

لە ئەنجامى ھاۋكىشەكەمە بۇمان رىۋن بۇيەمە، ژمارە چرى ئاۋزىل لە ئاۋزىلى بازيان بە (۳.۸۹) ئاۋمىرۇ / كم^۲، بەرزىن ژمارە چرى لە ئاۋزىلى دەرىبەند سوتاۋە بە بەھى (۵.۹۳ ئاۋمىرۇ / كم^۲) ئاۋزىلى (خىۋەتە، شىخ مەند، ھەيسى، ھورمىزار، تەينال)، بەدوايىھەكدا (۵.۰۶، ۳.۹۴، ۳.۳۱، ۳.۳۸، ۳.۹۶) ئاۋمىرۇ / كم^۲. لى سەرمەكى (۳.۶۶) ئاۋمىرۇ / كم^۲، ھەرچەندە چرى ژمارەى لە ئاۋزىلىكەمە بۇ ئاۋزىلىكى تر جىاۋازە بە پى رىۋبەرى و سىروشتى بەردەكان و بىۋى رىۋەكى سىروشتى، چۈنكە پەيۋەندى ھەمە لە نىۋان جۇرى بەردى بەھىز و دوۋبارە بونەمە رىۋبەرىكە. لەبەرئەمەى ھەتا رىۋبەرىكەى بچوك بىت بەھى چرى ژمارەى ئاۋزىلەكە و فاكتەرى باران بەرزىن دەبىتەمە، بەلام لە ناۋچەى تۈپۈنەمە ئەم نىكى ولىكچۈنە لە بەھاكندا دەگەرىتەمە بۇ سىروشتى تاۋىرەكان و كەشۋەمە و فاكتەرى تۈپۈگرافى لە دۆلەكانى ناۋچەى تۈپۈنەمە.

خىشە (۱۸) تىكراى درىزە چرى و ژمارە چرى ئاۋ لەبەر پۇشتىن.

ئاۋزىلەكان	پۇتە	سوتۇ دەرىبەند	شىخ مەند	ھەيسى	ھورمىزار	تەينال	لى سەرمەكى	سەرمەكى
رىۋبەرى / كم ^۲	۵.۵۳	۵.۳۹	۱۳.۷	۷۷	۷۱.۲	۱۵۶.۴	۴۶.۷	۳۶۵
كۆى ژمارەى رېزىمەى ئاۋى	۲۸	۳۲	۵۴	۳۰۰	۲۷۵	۶۲۰	۱۱۱	۱۴۲۰
كۆى درىزى رېزىمەى ئاۋى / كم	۱۲.۸	۱۶.۸	۳۱.۵	۱۷۸	۱۷۰	۳۹۸.۹	۷۰.۹	۸۷۷.۶
درىزە چرى ئاۋزىل كم / كم ^۲	۲.۲۶	۳.۱۱	۲.۲۹	۲.۳۱	۲.۳۸	۲.۴۹	۱.۹۸	۲.۴۰
ژمارە چرى ئاۋزىل كم / كم ^۲	۵.۰۶	۵.۹۳	۳.۹	۳.۸	۳.۸	۳.۹	۳.۶	۳.۸

سەرچاۋە: كارى تۈپۈر پىشەبەستەن بە فىلى بەرزىمەى ژمارەى (DEM_{1.2.5})، و بەكارھىنەنى (Arc Map GIS_{10.3})

باسى پىنچەم: تايبەتمەندى رۇشتى ئاۋ لە ئاۋزىلى بازيان (نمط الصرف النهري):

شىۋازى رۇشتى ئاۋ لە ئاۋزىلەكاندا ئەمە فۇرمەمە، كە لە ئەنجامى پەيۋەندى دۆلى پلەمەكى دىارى كراۋمە بۇ دۆلىكى ترى ھەمان پلە يان پلەمەكى بەرزىن، بەشىۋەمەكى سەرمەكى پىشە دەبەستىت بە چەند ھۆكارى سىروشتى ئەمە تاۋىرانەمە، كە رىۋبەرىكە لە سەرى رىدەكات. لە مېژۋى خولى جىۋمۇر فۇلۇجى و ھايدىر فۇلۇجى رىۋبەرىكە و تۈپۈگرافىيى ئاۋزىلەكە، وە سىروشتى ئەمە كەش و ھەوايىمە كە لە ناۋچەكەدا زالە، ھەروەھا جىۋلۇجىيى ناۋچەكە و شىۋەى تۈرى رىۋبەرىكە لە شىۋىنكەمە بۇ شىۋىنكى تر دەگۇرپىت^(۱).

(۱) حسن رمضان سلامه، إصول الجيومورفولوجيا، مطبعة السيرة، ط ۲، عمان - الاردن، ۲۰۰۷، ص ۱۹۰.

ئەو ھۆكۈرانەي كە كارىگەريان لەسەر شىۋەمەكانى رۆيشتى ئاۋى رۇوبارەكان ھەيە لە خوارمۇە كورت دەكەينەۋە^(۱):

- أ- سروشتى لىژى لە ناۋچەكە.
- ب- جياۋازى تاۋىرەكان و سىستەمى پىكەتەي چىنەكان.
- ت- جۆرى ئەو كەشۋەھەۋايەي لە ھەرىمەكەدا زالە.
- ث- پەرەسەندى جىۋمۇرفۇلۇجى ئاۋزىلى رۇوبارەكە.

بە شىۋەيەكى گشتى ئاۋزىلەكە شىۋازى رۆيشتى ئاۋ تىيدا شىۋەيەكى درمختىيە، لە چوارچىۋەي ئاۋزىلەكەشدا چەند شىۋازىكى تر لە رۆيشتى ئاۋى رۇوبار لە ناۋچەي توۋزىنەۋە بەدى دەكرىن لە خوارمۇە ئاماژەيان پىدەدەين، نەخشەي (۱۶).

يەكەم / شىۋازى درەختى:

ئەم شىۋازە بەربلاۋترىن جۆرى لەبەر رۆيشتى ئاۋە لە ئاۋزىلەكاندا، بەشىۋەيەك گۆشەكانيان جياۋاز وتىژن، راستەوخۇ تىكەل بە رۇوبارى سەرەكى دەين^(۲)، ئەمەش لەو ناۋچانەدا دەردەكەون، كە بەرگى تاۋىرەكانيان لە يەكچوون بۇ كردارى ھەلگۈلەين و پىچاۋپىچى لە رۇوبارى زەۋەيەكان بە ديار دەكەون، ھەرۋەھا كارىگەرى لەسەر بەرزكردنەۋەي ئاۋى ئاۋ رۇوبارەكان ھەيە^(۳)، چونكە شەپۆلە ئاۋىيەكا كاتتىكى كەم دەخايەنى ھەتا دەگاتە لقى سەرەكى ئاۋزىلەكە. ئەم جۆرە شىۋازەش لە نزيك گەندى دەرگەزىن لە باكورى رۇژئاۋا و گوندى بارۋىي لە ناۋمراستى ئاۋزىلەكە بەديار دەكەويت.

دوۋەم / شىۋازى رۆيشتى ھاۋتەرىبى (نمط الصرف المتوازي):

ئەم شىۋازى رۆيشتى ئاۋە لە ناۋچە لىژەكان زالە، لەقەكانيان بە ھاۋتەرىب دەردەكەون و نزيك لە يەكترەۋە، پىكەتەي تاۋىرەكان كۆنترۋلى برى مەۋداي نيوان ئەم لقانە دەكەن^(۴)، بۇيە لەقەكانى ئەم شىۋازە كورتىن و دەرژىتە ناۋ كەنالا سەرەكەيەكانەۋە، لەو ناۋچانەدا دەردەكەويت كە چىنە تاۋىرەكان لاردەبنەۋە و لە زنجىرەيەك چىنى رەق و نەرم پىكدىت^(۵)، ئەم شىۋازەش لە ناۋچەي توۋزىنەۋە بەشىۋەيەكى درىژ كۆلەي دەردەكەوي بە درىژايى زنجىرە چىايى تاسلۇجە و ھەنجىرە و بەشيك لە زنجىرە چىايى بەرئان.

سىنھەم / شىۋازى لاكىشەيى:

ئەم شىۋازى رۆيشتى تۇرى ئاۋ لەبەر رۆيشتە لە رۇوبارى ئاۋزىلەكاندا، لەسەر بنەماي درىژى درزو جۇگەلەكانى بەردى بنچىنەيى ئاۋزىلەكە پىكدىت كە ھەرىمەكى درىژكراۋيان نىيە، تىكەل بوونيان بە لقتىكى دىكە بەشىۋەي گۆشە ۋەستاۋ دەين، زياتر لە شۇنەندا تىپەر دەين لە روۋى جىۋلۇجىيەۋە پتەۋ ۋەسەخت نىن

(۱) سچى على بركات كندى الربيعى، تقويم هيدروجيوميورفولوجى لحوض وادى أبو دلایة فى إقليم الجزيرة لأغراض الحصاد المائى، ماجستير، كلية التربية للعلوم الانسانية، جامعة الانبار، ۲۰۲۱. ص ۱۱۵.

۲- عزالدين جمعه درويش، ئارام حسن محمد، شىكردنەۋەي جىۋمۇرفۇلۇجى بۇ ئاۋزىلەكانى ئاۋ (ئاۋزىلى دۆلى كانى ماسى بەنمۇنە) گۇفارى زانكۆي گەرميان، ژمارە ۲۸، ۲۰۱۷، ۸.ل.

۳- سايبە سلام سايبىر، خەسلەتى لىژى چىايى ھەيەت سۇلتان و مۇرۇمەترى ئاۋزىلەكانى، نامەي ماستەر، بلاۋنەكراۋە، زانكۆي كۆيە، كۆلىژى پەرۋەردە، ۲۰۰۶، ۵۵.ل.

(4)Merle Parvis ,DRAINAGE PATTERN SIGNIFICANCE IN AIRPHOTO IDENTIFICATION OF SOILS AND BED previous source,p390.

(5) أحمد عباس خلف عبد الحلوسى، هيدرومورفومترية حوض وادي شبالة في محافظة الانبار، مصدر السابق، ص ۱۱۴.

زیاتر له تاویری یشتوو دروست بوونه^(۱)، ئهم شنیوازهش دهکهوینته ناوهراستی ناوزیلهکوهه له نزیك گۆمهتهگهچ وبالؤلان.

نه خسهی (۱۶) دابه شبونی شیوازی رۆیشتنی تۆری ئاو له بهر رۆیشتن له ناوچهی توژیینهوه

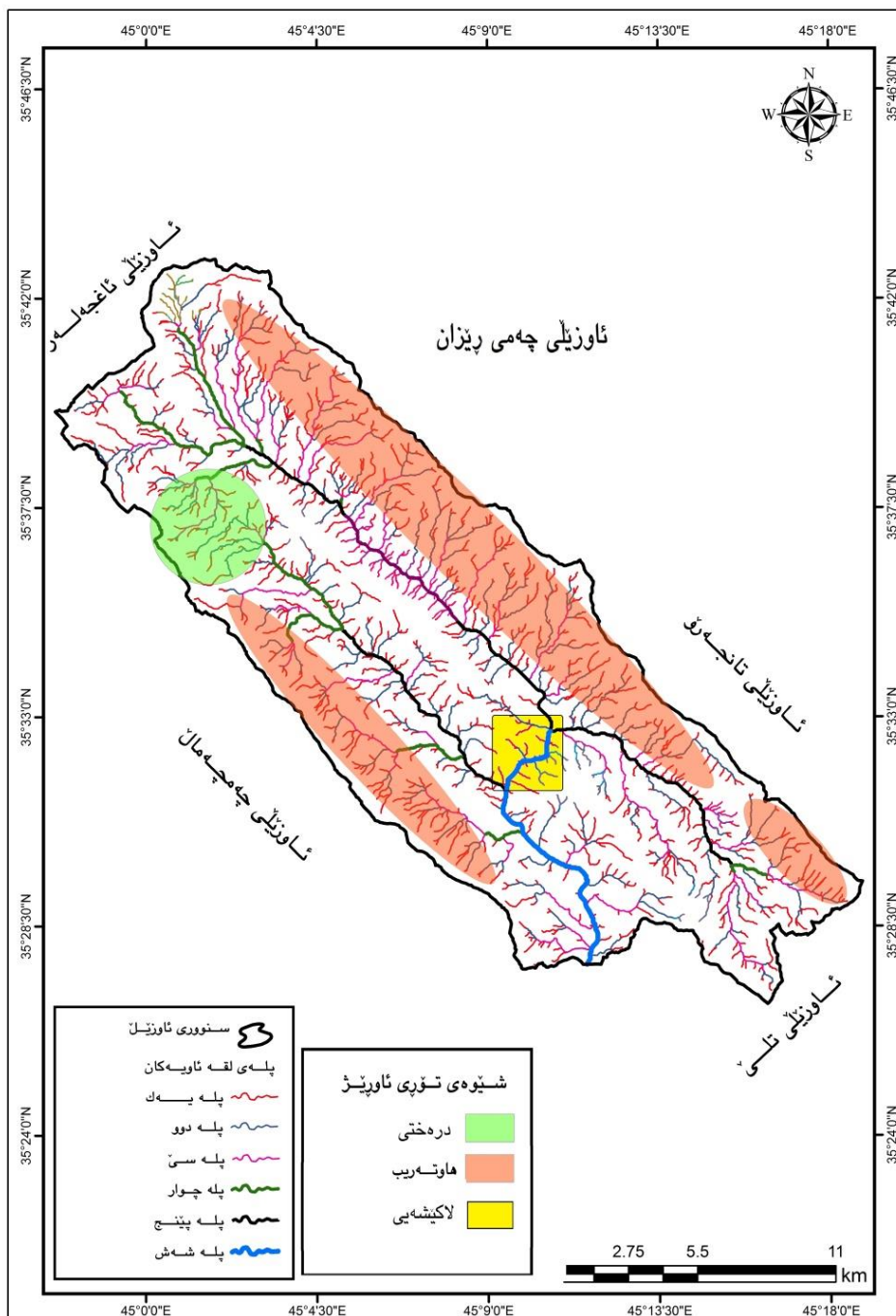

سه رچاوه: کاری توژیهر پشتهستن به فایلێ مۆدیلی به رزی و نزمی ژمارهیی (DEM 12.5m) به به کارهینانی به رنامهی (Arc GIS Map10.5)

۱- میشل کامل عطاالله: أساسیات الجیولوجیا، عمان، دار المسیره للنشر والتوزیع، ط ۳، ۲۰۰۹، ص ۳۴۴.

بەشى سىنەم : شىكرىنەھەي تايپەتمەندىيە ھایدروئولوگىيەكان و خەملاندنى قەبارەي ناوي لە ناوزىلى بازيان

لە دواي دەرختنى خاسىيەتە گىشتىيەكانى ناوزىلەكە و شىكرىنەھەي خاسىيەتە مۇرفومەتريەكان، لەم بەشەدا ھەولەدەھىن تايپەتمەندى ھایدروئولوگىيەكان و خەملاندنى قەبارەي ناوي شى بىكەينەھە بەنامانجى پىوانەكردنى قەبارەي پىرى ناوي رىكرىدو لە ناوزىلى سەرەكى و ناوزىلە لاوھىيەكان، بۇ ئۇ مەبەستەشئەم بەشەمان دابەسكردو بەسەر چەند باسكىدو لە خواروھە نامازەيان بۇ دەكەين:

باسى يەكەم : تايپەتمەندىيە و ھەلسەنگاندنى ھایدروئولوگىيە بازيان:

تويژىنەھەي ھایدروئولوگىيەكان پىويستىيان بە دۆزىنەھەي پەيوەندى نىوان دابارين وتەوژم ھەيە بۇ دۆزىنەھەي سىستەمى ھایدروئولوگىيە سەر پرووى زەھى، ھەروھە زورجار بە رژانى ناوي سەر زەھى دەربردراو، كە دەگاتە رىرەھەي ناوي و دەبىتە بەشەيىك لىي. پىروھەي گەيشتن بە خەملاندنى وردى قەبارەي رژانى پرووكارى ناوزىلەكان و لەبەررۆيشتنى ئا و دەتوانرەيت بە چەندىن شىوھە بە ئەنجام بەگات، كە بە (م/چ) پىوانە دەكرەيت.

ناوزىلى بازيان، ھىچ لەقە پرووبارىكى لە دەرەھەي سنورەكەي نايەتە ناوھە، دەكەوتتە ناوچە شاخاوييەكانەھە و سەرچەم سەرچاوەكانى پىدانى ئا بە پرووبارەكە ناوخوييە و دەتوانىن بلىن پرووبارىكى ھەمىشەيە، بۇيە خەسلەتى خىرايى و لەبەررۆيشتنى ئا بە پىي سىفەتى سروشتى ناوچە دەگورەيت، كە سەرچاوە دەكرەيت لە زنجىرە چىياكانى ھەنجىرە و بەرانان و تاسلوچە وقشلاخ و توكمە، لەگەل چەندىن سەرچاوەي ناوي تىرى وەك كانى و كارىزەكان. ھەروھە زانىنى ماوھ و كات و پىرى دابارين لە ناوچەكە رۆلى كارىگەرى ھەيە لەسەر چۆنىيەتى كۆبوونەھەم دەرچوونى لە رىرەھە سەرەكەيەكانى ناوزىلەكە، يان چۆنىيەتى گلدانەھەم گەنجىنە كردنى لەرەيگەي شىوازەكانى درۆينەكردنەھە، يان جۆگەي ئاودىرى دواتر سود وەرگرتن لىي بۇ بەكاربردن و ئاودىرىكردنى كىشتوكال لەكاتى كەمبارانىدا.

ھەروھە خەسلەتى ئاووھەھاش رۆلىكى بەرچاوي ھەيە لە شىدارى و وشكى ناوچەكان بە پىي وەرزەكانى سأل، ناوچەي تويژىنەھەش بە پىي پۆلىنىكارىيەكانى ئاووھەھە دەكەوتتە ناوچە شىدارەكانەھە، لە پرووى ھایدروئولوگىيەھە بە پىي سأل دوو وەرزى باران زىاتر لە (بەھار و زستان)ن، دوو وەرزى وشكى (ھاوين و پايىز)ە، بەلام ھەتا نىستا نەتوانراوھە بە رىكوپىكى تومارى داتا و پىوانى لەبەررۆيشتنى ئا و پىر و قەبارەكەي لە ناوزىلەكەدا بەكرەيت، تەنھا داتاي چەند سالىكى ئاولەبەر رۆيشتن ھەيە. بە پىي ئەو داتايانەي تومار كراوھە لەلايەن (بەريوھەرايەتى سەرچاوەكانى ئا) * بۇ ناوزىلى بازيان، تىكرارى ئا و لەبەر رۆيشتن لە ماوھى سالانى (۲۰۱۳ - ۲۰۱۶)، (۱.۲۳۵ م/چ) بووھە.

سەبارەت بە بەرزترىن قەبارەي ئا و لەبەر رۆيشتن لە سالى (۲۰۱۵) بووھە، كە (۱.۴۲۴ م/چ) بووھە و لە ھەمان سالدا كۆي باران لە وىستگەي ناوچەي تويژىنەھە (۱.۶۸۴ م/چ) بووھە. نزمترىن تىكرارى ئا و لەبەر رۆيشتن سالى (۲۰۱۳) بووھە، كە (۰.۹۳۰۲ م/چ) بووھە، لە ھەمان سالدا پىرى باران بەراورد بە سالانى تر كەمتر بووھە دەگاتە (۰.۵۵۱)، ئەم جىاوازيەش دەگەرەيتەھە بۇ پىر و ماوھ و كاتى دابارين و تايپەتمەندىيەكانى ئاووھەھەي ناوچەكە .

سەبارەت بە تىكرارى مانگانە و وەرزانەي ئا و لەبەر رۆيشتن لە ناوچەي تويژىنەھە، نزمترىن تىكرارى ئا و لەبەر رۆيشتن دەكەوتتە مانگەكانى (ئاب و ئەيلوول)، كە يەك بەدوايىيەكدا (۰.۰۹ - ۰.۱۶) م/چ بووھە،

(*) بەريوھەرايەتى ئاوي دەوروبەرى سلىمانى، لە ماوھى سالانى (۲۰۱۳-۲۰۱۶) قەبارەي لەبەر رۆيشتنى ئاويان تومار كردوھە. بۇ ھەر مانگىك دووجار سەردانى مەيدانى كراوھە و بە (Current Metter) داتاكان وەرگىراوھە، بەلام بەھۆي قەيرانى دارايى ئەم پىروھە بەردەوام نەبووھە نەتوانراوھە داتاي سالانى دواتر تومار بەكرەيت.

ئەمەش دەگەرئىتەھە بۇ زۆرى داچۆران و بەرزبونەھەي پلەي گەرمى و كەمى بارانبارىن و زۆربونى چالاكىە مرۆيىەكان بەتايىبەت لە بواری كشتوكالدا، ھەرئەمەش واىكردوہ و مرزى ھاوین و پايز كەمترىن برى ناو لەبەر رۆيشتن تۆمار كات و برى لەبەر رۆيشتن بگاتە نزمترىن ئاست (۰.۵۳۵ - ۰.۷۱۷) م/چ. سەبارەت بە بەرزترىن تىكراي مانگانە و وەرزانەي ناو لەبەر رۆيشتن لە ئاوزىلەكەدا دەكەوتتە مانگەكانى (شوبات - ئازار - نىسان - مايس)، كە بەدوايىبەكدا (۲.۲۵ - ۲.۱۶ - ۲.۳۵ - ۲.۱۷) م/چ بوو، ھۆكارى ئەمەش دەگەرئىتەھە بۇ ھانتى ساىكلۆنە باراناويەكانى دەرياي ناوەرست و دابەزىنى پلەي گەرمى و بەرزبونەھەي رادەي شىي و كەمبونەھەي بەھەلمبون و تىربونى خاك بە شى، ھەر وەھا چالاكىە مرۆيىەكانىش بەتايىبەت كشتوكال (كشتوكالى بەراو) رۆلى لەسەر لەبەر رۆيشتنى ناو لە رووبارەكەدا ھەيە. تىكراي ناو لەبەر رۆيشتنى وەرزانەش دەكەوتتە وەرزى بەھارەھە (۲.۲۲۶ م/چ). خشتەي (۱۹) و شىوہي (۲، ۳).

خشتەي (۱۹) تىكراي ناو لەبەر رۆيشتنى مانگانە و وەرزانە و سالانە (م/چ) لە ئاوزىلى بازيان (۲۰۱۳-۲۰۱۶)

مانگ	تىكراي ناو لەبەر رۆيشتنى مانگانە (م/چ)	وەرزانە	مانگەكان	تىكراي ناو لەبەر رۆيشتنى وەرزانە (م/چ)	سال	تىكراي ناو لەبەر رۆيشتنى سالانە (م/چ)	كۆي بارانى سالانە/ملم
ك ۲	۱.۶۷	زىستان	ك ۱	۱.۴۶۴	۲۰۱۳	۰.۹۳۰۲	۵۵۱.۵
شوبات	۲.۲۵		ك ۲				
ئازار	۲.۱۶		شوبات				
نىسان	۲.۳۵	بەھار	ئازار	۲.۲۲۶	۲۰۱۴	۱.۲۵	۶۶۲.۷
مايس	۲.۱۷		نىسان				
حوزەيران	۰.۹۸		مايس				
تەمموز	۰.۵۳	ھاوین	حوزەيران	۰.۵۳۵	۲۰۱۵	۱.۴۲۴	۶۸۴.۱
ئاب	۰.۰۹		تەمموز				
ئەيلوول	۰.۱۶		ئاب				
ت ۱	۱.۰۸	پايز	ئەيلوول	۰.۷۱۷	۲۰۱۶	۱.۳۳۶	۶۷۲.۸
ت ۲	۰.۹۱		ت ۱				
ك ۱	۰.۴۷		ت ۲				
تىكرا	۱.۲۳۵	تىكرا		۱.۲۳۵	تىكرا	۱.۲۳۵	۶۴۲.۷۸

سەرچاوە: وەزارەتى كشتوكال و سەرچاوەكانى ناو، بەرپۆەبەرايەتى گشتى سەرچاوەكانى ناو، ناوى دەرووبەرى سلېمانى، بەشى سەرچاوە ئاويەكان. داتاي بۆلۆنەكراوہ ۲۰۲۲/۷/۴.

شیوهی (۲)

تیکرایی مانگانهی ناو له بهر رویشتن (م/۳چ) له ناوژیلی رووباری بازیان له ماوهی سالانی (۲۰۱۳-۲۰۱۶)

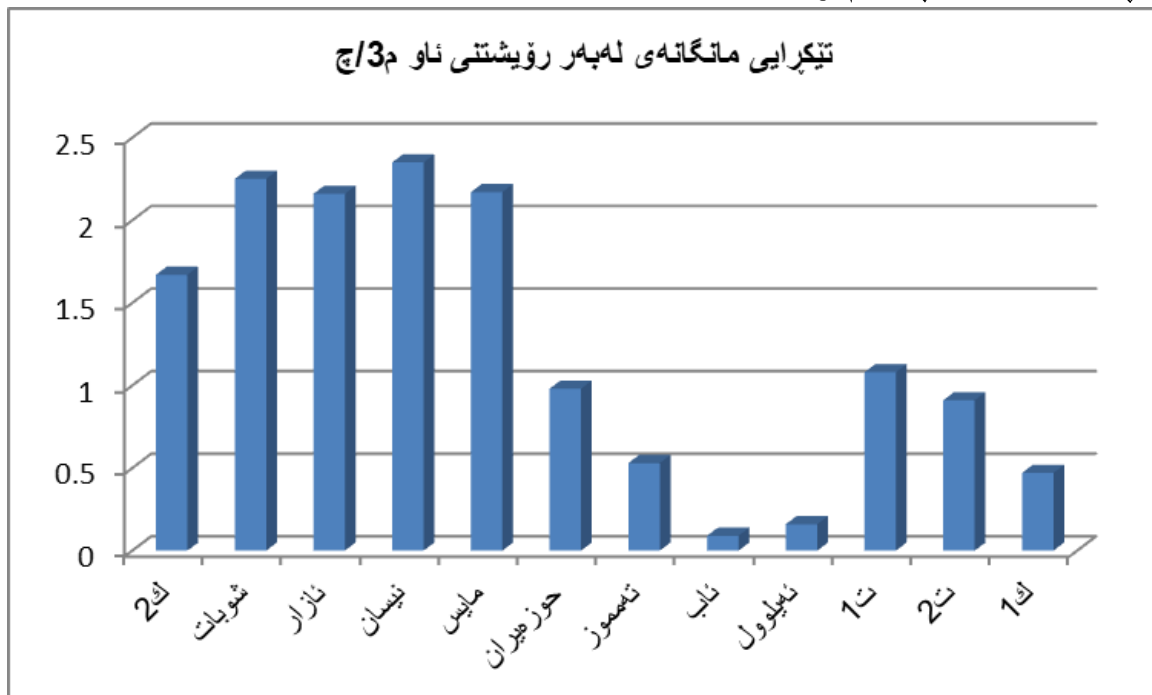

سهراوه: کاری تویره پشت به سن به خستهی (۱۹)

شیوهی (۳)

تیکرایی سالانهی ناو له بهر رویشتن (م/۳چ) له ناوژیلی رووباری بازیان له ماوهی سالانی (۲۰۱۳-۲۰۱۶)

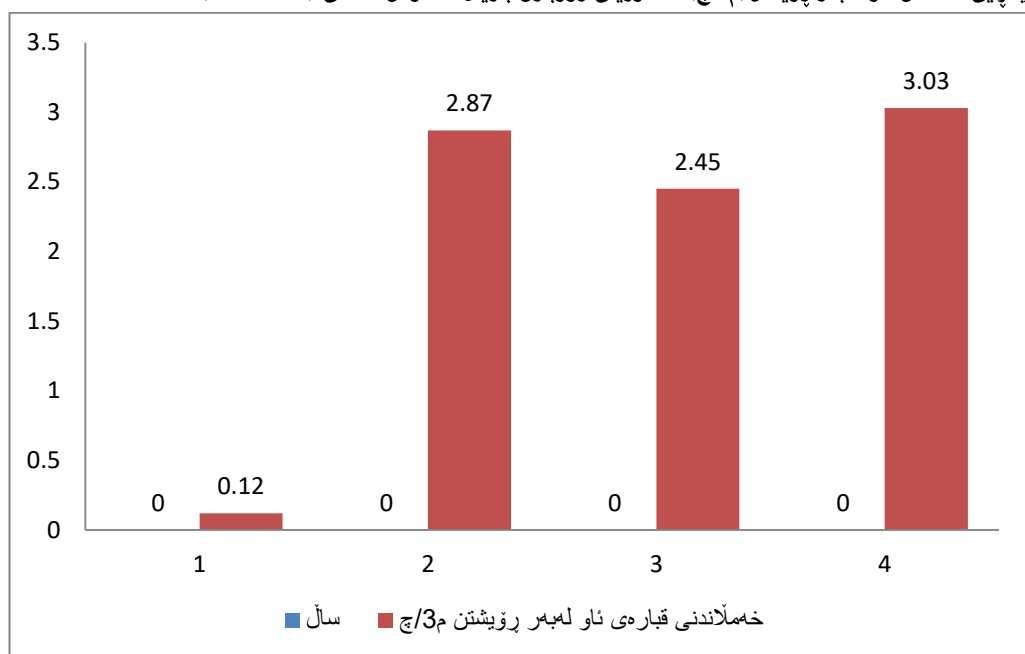

سهراوه: کاری تویره پشت به سن به خستهی (۱۹)

باسى دووھە / تايپەتمەندى ھايدروئولوگى لافاۋ لە ئاوزىلى بازيان:

تويژىنەھە ھايدروئولوگىيەكان گىرنگى و بايەخى تايپەتى خويان ھەيە بۇ تويژىنەھە لە ئاۋى سەر زەھى، چونكە ھەندىك ھاۋكۆلكەي ھايدروئولوگى رۆلى سەرەكان لە جياگردنەھەي رېرەھى ئاوزىلەكە لەگەل مەترسيەكانى لافاۋ بە پلەي جياواز ھەيە، ھەرۋەھا لەبەر ئەھەي ئاۋچەي تويژىنەھە ويزگەي ھايدروئولوگى نيە. لەم بارەشدا نمونەي مۆدىلى سنايدەر بەكار دەھنين، كە شىۋازى ئەزمونى خۆي پەيرەھە كىردوۋە لە شىكردەھەي ھايدروگرافى بۇ ئاۋچەي رېرەھە ئاۋبىيەكان لە ويلايەتە يەكگرتەھەكانى ئەمريكا^(۱). بۇخو دوورخستەھە لە مەترسيەكانى لافاۋ و سوود وەرگرتن لە ئاۋى رويشتوۋ بە رىگەي زانستى و كۆكردەھە و درويئە كىردىيان، بۇ ئەم مەبەستەش شىكردەھەي ھەر يەك لە ھاۋكيشەي تايپەتمەندى(ماۋەي كۆبونەھەي لافاۋ ، ماۋەي وەلامدانەھەي لافاۋ، ماۋەي بناغەي لافاۋ، ماۋەي خىرايى لەبەر رويشتن)

يەكەم/ ماۋەي كۆبونەھە : (زمن التركيز)

بريتيە لە پېوانەي كات، دەردەبىرېن بۇ گۆرىنى ئاۋى باران بۇ ئاۋى رويشتوۋ لە دوورترين خالى ئاوزىلەكەھە بۇ ئاۋرېژەگەكەي و ھەلسەنگاندنى تواناي ئاوزىلەكە بۇ گۆرىنى ئاۋى باران بۇ لافاۋ ئەم گۆرىنەش پەيوەستە بە شىۋەكانى سەر روۋى زەھى و خاسيەتەكانى ئاوزىلەكە، بە پىي ھاۋكيشەي (جىندۆتى)^(۲).

$$TC = \frac{0.75 \times (4\sqrt{s} + 1.5 \times L)}{2\sqrt{H}}$$

TC = كاتى كۆبونەھەي ئاۋ/خولەك

S = رووبەرى ئاوزىل/كەم^۲

L = درىژى راستەقىنەي رېرەھەي سەرەكى لە سەرچاۋەھە تا ئاۋرېژگە/كەم

H = ناۋەندى بەرزى ئاوزىل/م = (بەرزىن خال(م) + نزمىن خال(م) ÷ ۲)

دوای بەكار ھىنانى ھاۋكيشەكە بۇ ئاوزىلەكانى ئاۋچەي تويژىنەھە دەركەت، ماۋەي كۆبونەھەي ئاۋ لە ئاوزىلى بازيان(۳.۲۵ خولەك/كاتىمىرە)، ئەمەش كاتىكى زۆرە بۇ كۆبونەھەي ئاۋ لە ئاوزىلەكەدا بەھۇي درىژى رېرەھەي سەرەكى ئاوزىلەكە(۳۲.۳كەم) و فراۋانى لە رووبەرەكەيدا كە (۳۶۵كەم)۲، ئاوزىلى (دەربەند سوتاو) كە بچكوترين ئاوزىلە بەرووبەرى(۳۹.۳كەم) ۲ و درىژى رېرەھەي كورته كەمترين كاتى پىيوستە بۇ كۆبونەھەي ئاۋ لە ئاوزىلەكەدا بە(۰.۳۵ خولەك/كاتىمىر)، دوابەدوای ئەو ئاوزىلى خىۋەتەيە بە(۰.۳۸ خولەك/كاتىمىر)۲، ھۆكارى ئەمەش دەگەرېتەھە بۇ بچوكى رووبەرى ئاوزىلەكان و پلەي لىژى توند چونكە كەوتوۋەتە ئاۋچەيەكى شاخاۋيەھە، ئاوزىلى تەينال، كە گەوترەترين ئاوزىلى ئاۋچەي تويژىنەھەي بە رووبەرى(۱۵۶.۴كەم) ۲ درىژى رېرەھەي ئاوزىلەكە(۲۴.۵كەم) ماۋەي كۆبونەھەي ئاۋ(۲.۳۶ خولەك/كاتىمىر)۲، دەخايەنى، ھۆكارەكەشى دەگەرېتەھە بۇ درىژى رېرەھەي ئاوزىلەكە و فراۋانى لە رووبەردا. ھەردوۋ ئاوزىلى(ھورمىزار، ھەياسى) بەدوایيەكدا ماۋەي كۆبونەھەي ئاۋ(۱.۳۲، ۱.۲۹) خولەك/كاتىمىرە. لىقى سەرەكى بەھاكەي(۱.۰۳ خولەك/كاتىمىر)۲. ئەمەش ئەھەمان بۇ دەردەخات، كە نارىكەك لە نىوان ئاوزىلەكان بۇ ماۋەي كۆبونەھەي ئاۋەيە ، ھۆكارەكەي دەگەرېتەھە بۇ ئەھ

(۱) محمود سامى البارودى، تقدير أحجام السيول ومخاطرها عند المجرى الادنى لوادى عرنة جنوب شرق مدينة مكة المكرمة(باستخدام نظم المعلومات الجغرافية) سلسلة بحوث جغرافية الثامن والاربعون، جمعية الجغرافية المصرية، ۲۰۱۲، ص ۲۸.

(۲) عبدالحفيظ محمد سعيد سقا: الخصائص المورفومترية لحوض تصريف وادى ابن بالمملكة العربية السعودية، دراسة جيومورفولوجية، مجلة جامعة الملك عبدالعزيز، للأداب والعلوم الانسانية، مجلد ۱۹، السنة ۱۴۳۲ھ، ص ۵۶.

تایبەتمەندییانی ناوچەیی لیکۆلینەوه لە پرووی پینکەتەیی جیۆلۆجی و ولژی و پرووکی سروشتی و پروویری ئاوی ئۆزێلەکان و تۆری ئاودەرکردنیان، چونکە ئەو ئاوی ئۆزێلەیی پروویریان بچوکه کاتی ماوی کۆبوونەوهی ئاویان کەمترە بەراورد بەو ئاوی ئۆزێلەیی، کە پروویریان گەورەترە پێویستیان بە کاتی زیاترە بۆ کۆبوونەوهی ئاوی. بەشیوێهەکی گشتی ماوی کۆبوونەوهی ئاوی لە ئاوی ئۆزێلەیی ناوچەیی لیکۆلینەوه درێژەو بەمەش مەترسی لافاوی دەبێت. نەخشەیی (۱۷) خستەیی (۲۰) و شیوہیی (۴).

نەخشەیی (۱۷) ماوی کۆبوونەوهی لافاوی

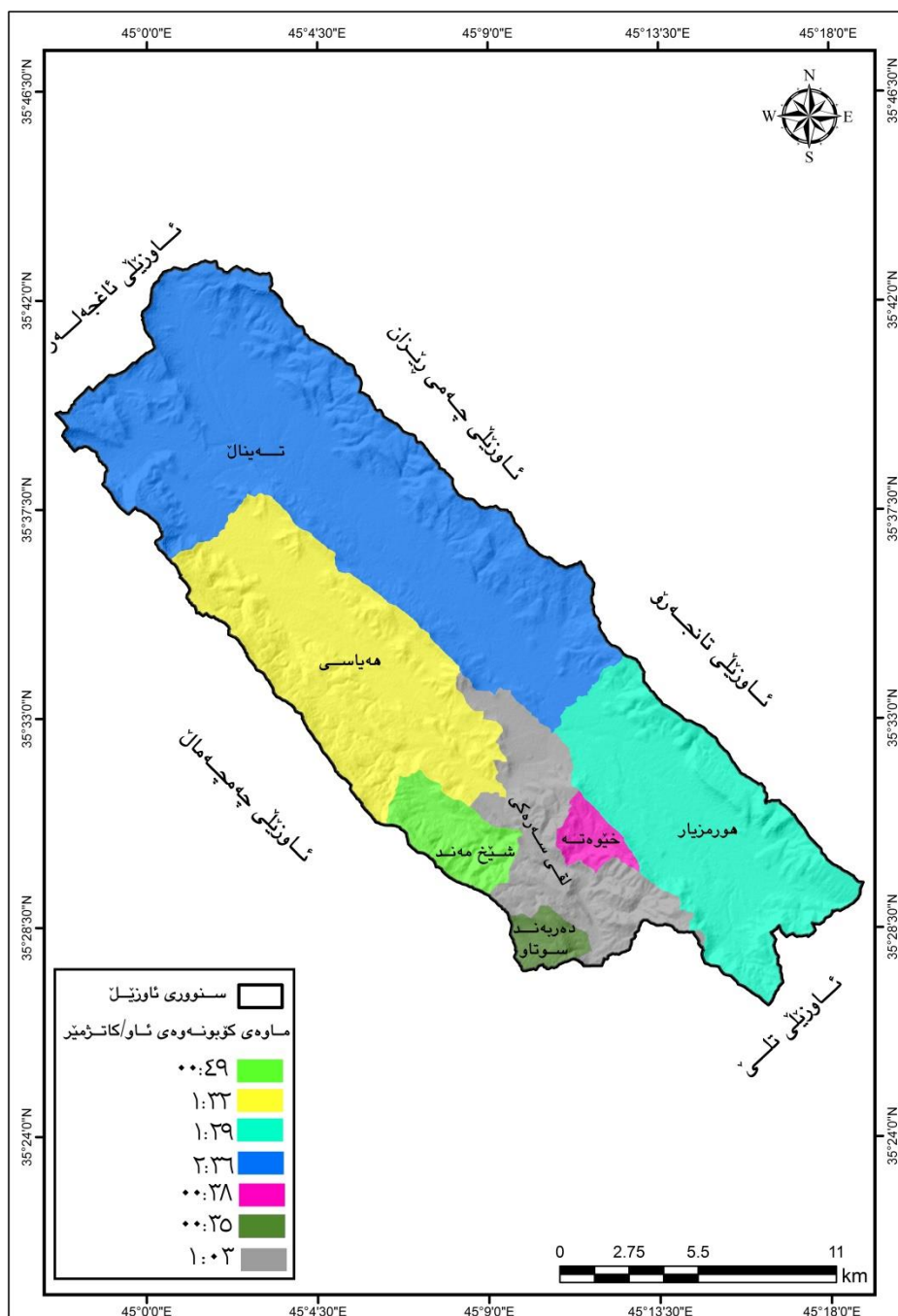

سەرچاوه: پشتبەستن بەفایلی مۆدیولی بەرزى و نرمی ژمارەیی (DEM 12.5 m) بەکارهێنانی بەرنامەیی (Arc GIS Map10.5).

دووهم/ ماوهی وه لامدانوهی لافاو (زمن التباطؤ):

وه لامدانوهی ناوزیله کانه بو بارانبارین به (کاتزمیر) بو گهیشتن به لوتکهی رویشتن، به شیوهیهکی گشتی وهسفی ئه ماوهیهی نیوان لوتکهی بارانبارین ولوتکهی لافاوهکه دهکات و پیی دهوتریت بهکهم کاتی وه لامدانوه^(۱). بو شیکارکردنی ئهم هاوکیشهی (شنایده^{۱۹۳۸}) بهکار دههینین^(۲).

$$Tp=Ct(Lb \times Lca)^{0.3}$$

Tp = کاتی وه لامدانوهی ناوزیل بو ئوی باران خولهک/کاتزمیر

Ct = هاوکۆلکهی تاییهت به سروشتی ناوزیل ولئیزیهکهی له نیوان (۰.۵ – ۱.۷۱۵)*.

Lb = دریزی ریرهوی سهرهکی/کم.

Lca = ماوهی نیوان ئاوریزگه وچهقی قورسای ناوزیلهکه، (رووبهری ناوزیل/کم^۲ ÷ دریزی ناوزیل/کم)

له شیکاری هاوکیشهکه پشت به بههای (۰.۵) بهستراوه چونکه ناوچهی توئیزینهوه دهکوهیته ناو دۆلی ناوچه شاخاوییهکانهوه، بهپی جیاوازی له رووبهر و دریزی ریرهو و لئیزی ناوزیلهکه، هسروهه پیکهاتهی جیولوجی و کونیه داری خاگ و کرداری بههلمببون ماوهی وه لامدانوهی ناوزیلهکان جیاوازن، کاریگریان لهسهر خیرایی گهیشتنی ناو ههیه به ناوزیلهکان، بههای وه لامدانوهی ناوزیل بازبان (۰.۳۶ خولهک/کاتزمیر)، ناوزیلی (دهربند سووتاو) کهمترین ماوهی وه لامدانوهی ناوی بارانی ههیه (۳.۲۳ خولهک/کاتزمیر)، بهدوایدا ناوزیلی (خیهوته) کهمترین ماوهی وه لامدانوهی ههیه به (۳.۲۵ خولهک/کاتزمیر) ئهمهش دهگهریتهوه بو بچوکی رووبهرهکهی و کورتی ریرهوی سهرهکی و لئیزی زور له ناوزیلهکه، ناوزیلی (تهینال) گهرهترین و دریزترین ناوزیلی ناوچهی توئیزینهوهیه بویه بهرزترین ماوهی وه لامدانوهی تومار کردوهه گهیشته (۸.۲۰ خولهک/کاتزمیر)، ناوزیلهکانی (شیخ مهند، ههیاسی، هورمزیار بهدواییهکدا) (۴.۱۵، ۶.۳۱، ۶.۱۶ خولهک/کاتزمیر) دهخایهنتی بو گهیشتنی ناو به لقی سهرهکیان، ئهمهش رووبهری ناوزیل پیکناهنیت به لقی سهرهکی ئهمار دهکریت بههاکهی (۵.۰۱ خولهک/کاتزمیر)، ئهمهش لهبهر گهرهیهی رووبهرهکهی کاتیکی زوره، بویه مهترسی لافاو له ناوزیلهکهدا لاوازه. نهخشهی (۱۸)، خشتهی (۲۰)، شیوهی (۵).

(۱) إنتظار مهدی عمران، هاله محمد عبدالرحمن، هیدرولوجیه الأحواض الشرقيه لبحیره دربندیخان، مجله العلوم الانسانیة/ كلية التربية العلوم الانسانیة، مجلد ۲۵، عدد الرابع، السنة ۲۰۱۸، بدون صفحه.

(2) Warren Viessman, jr. Gary L. Lewis, Introduction to Hydrology, Forth Editio. p 184.

• هاوکۆلکهی تاییهت بهپی سروشتی ناوزیل، سنایده دابهشیکردوه بو سّ بهش. هاوکۆلکهی (۰.۵) بو ناوچهی دۆلهکان، هاوکۆلکهی (۱.۰۳) بو بانهکان، هاوکۆلکهی (۱.۷۱۵) بو ناوچهی چیاکان دایناوه، پروانه

K Subramanya, Engineering Hydrology, Fourth Edition, McGraw Hill Education (India) Private Limited, P 242.

خشته‌ی (۲۰) ماوه‌ی کۆبونه‌وه و وه‌لامدانه‌وه‌ی ئاو له ئاوژێلی پووباری بازيان

ئاوژێلمكان	پووبەر ۲/كم	دریژی ریزه‌وه‌ی ئاوژێل /كم	تیکرایه‌ی به‌ریزه‌ی	چه‌قی قورسایه‌ی	ماوه‌ی کۆبونه‌وه‌/ك	ماوه‌ی وه‌لامدانه‌وه‌/ ك
خه‌یوته	۵.۵۳	۳.۷۹	۸۴۵.۵	۱.۴۵	۰.۳۸	۰.۸۳
ده‌ربه‌ند سووتاو	۵.۳۹	۳.۵۸	۹۳۳.۵	۱.۵۰	۰.۳۵	۰.۸۲
شه‌یخ مه‌ند	۱۳.۷	۴.۷	۱۰۸۶	۲.۹۱	۰.۴۹	۱.۰۹
هه‌یاسی	۷۷	۱۵.۸	۱۰۸۸.۵	۴.۷۸	۱.۳۲	۲.۲۴
هورمزیار	۷۱.۲	۱۴.۷	۱۰۷۷	۴.۸۴	۱.۲۹	۲.۱۹
ته‌ینال	۱۵۶.۴	۲۴.۵	۱۰۹۷	۶.۳۸	۲.۳۶	۲.۲۷
له‌قی سه‌ره‌کی	۳۵.۷۸	۱۲.۵	۹۶۴	۲.۸۶	۱.۰۳	۱.۴۶
ئاوژێلی بازيان	۳۶۵	۳۲.۳	۱۰۵۹	۱۱.۳۰	۳.۲۵	۳.۳۱

سه‌رچاوه: کاری توێژه‌ر پشت به‌ستن به‌ هاوکێشه‌کانی تابه‌مه‌ندی لافاو، به‌ کاره‌ینانی (Arc map10.5)

شیوه‌ی (۵) ماوه‌ی کۆبونه‌وه و وه‌لامدانه‌وه‌ی لافاو له ئاوژێلی پووباری بازيان

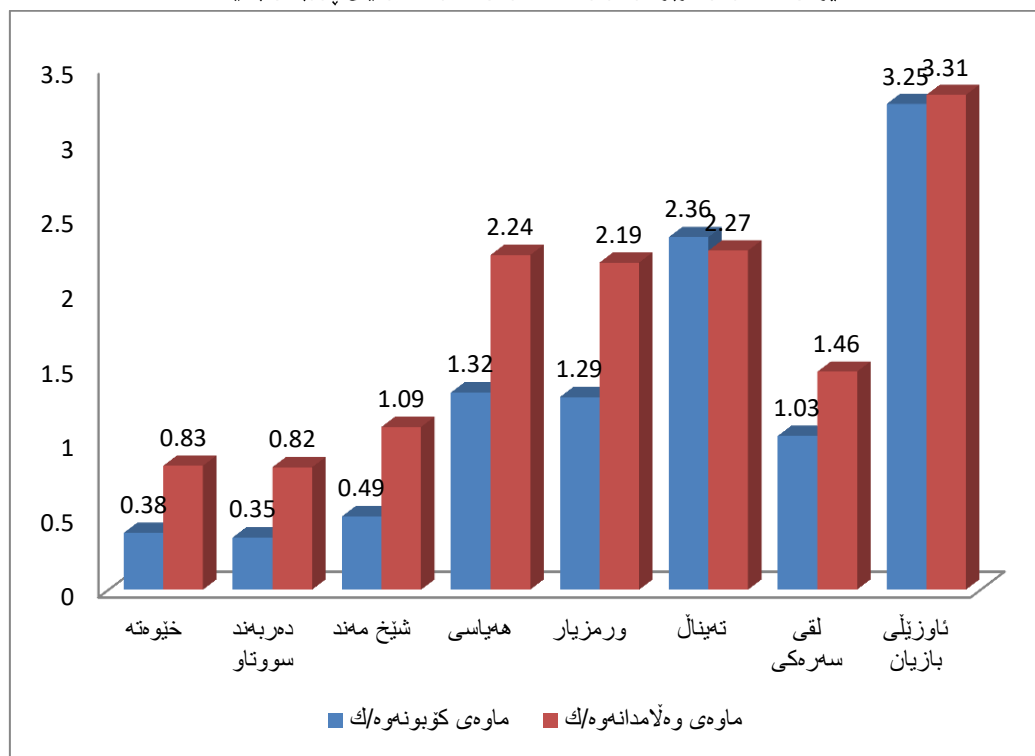

سه‌رچاوه: کاری توێژه‌ر پشت به‌ستن به‌ خشته‌ی (۲۰)

نەخشەى (۱۸) ماوهى وەلامدانەهەى لافاۋ لە ناوچەى تۆبىنەهە

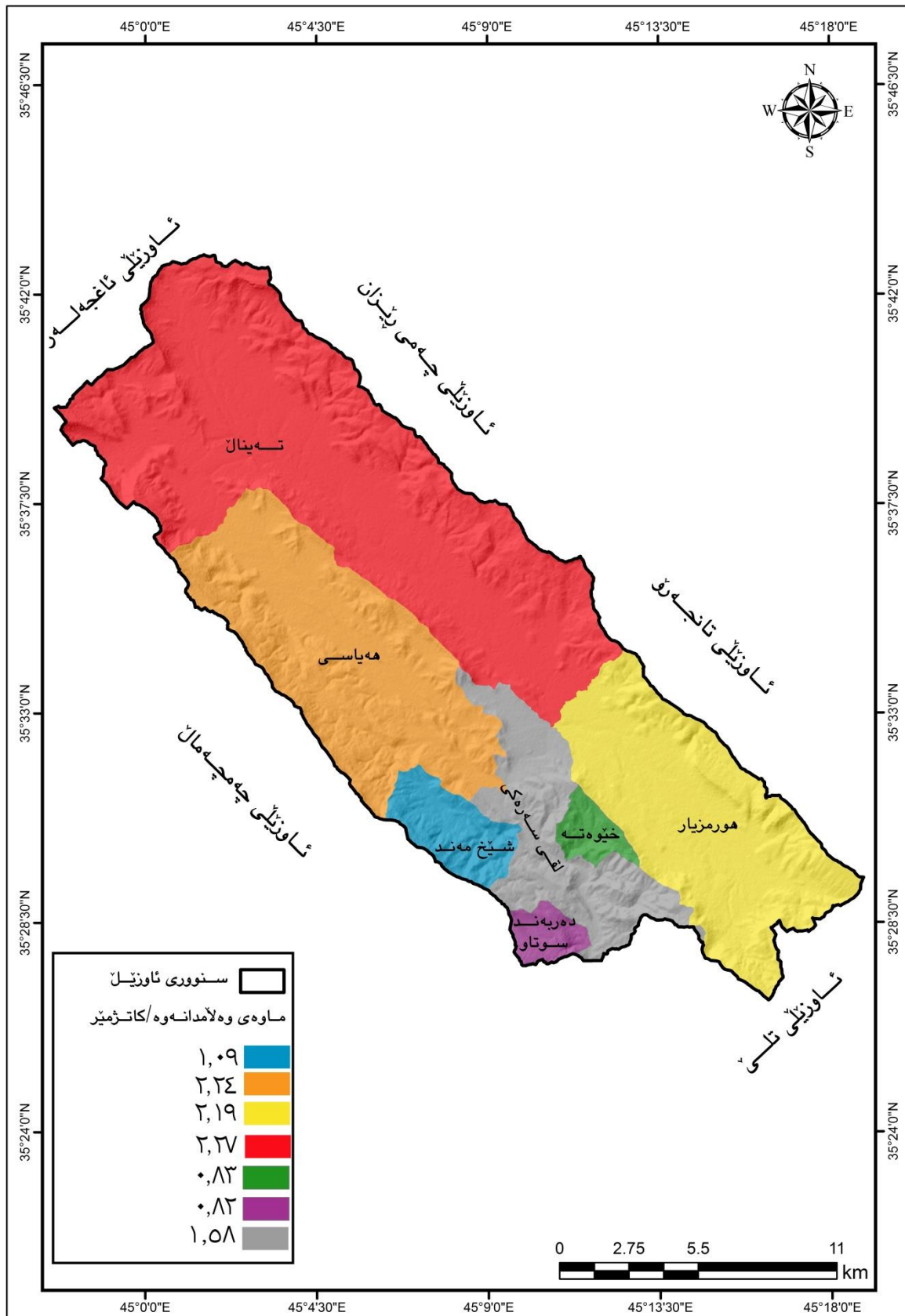

سەرچاوه: پشتبەستن بەفایلى مۆدىلى بەرزى و نزمى ژمارەى (DEM12.5 m) بەکارهێنانى بەرنامەى (Arc GIS Map10.5).

سنيهم/ ماوهى بناغهى لافاو(زمن الاساس للسيول):

ئهو ماوهيهيه، كه ئاوى زيادهى باران له ناو رپرهموى سهرمكى دهست به رويشتن دهكات له سهرچاومكهيهوه، ههتا دهگاته ئاوريزگهكهى، لهم ماوهيهدا له گورانكاريدايه لهگهله خاوبوونوهوى و كاتى بنهرتى لافاومكه. پهيوهنديهكى راستهوانه ههيه له نيوان ماوهى بناغهى لافاو و ماوهى وهلامدانوه^(۱). ماوهى بناغهى لافاو به(كاتزمير وروژ) دهپيوريت، واته ئاماژيهه بو ماوهى ئاو لهبهررويشتنى روظانه، شنایدهر(۳-۵) روظى دياريكردوه بو ئاوزيله گهورمکان، ههرچهند بههاكهى له(۵) نزيكيتيهوه مهترسى لافاو كهمتره به پيچهوانهشهوه.^(۲) بو شيكاري بناغهى لافاو ئهم هاوكيشهيه بهكاردينن^(۳):

$$Tb(hr) = 72 + (3 \times Tp)$$

Tb(hr) = ماوهى بناغهى لافاو/ كاتزمير

Tp(hr) = وهلامدانوهى ئاوزيل بو ئاوى باران/ كاتزمير (ماوهى وهلامدانوه/كاتزمير).

بو ناوچهى تويژينهوه، ماوهى بناغهى لافاو پيهرى كاتزمير بهكار هاتوه، كه به پيى تويژينهوهكهى شنایدهر، كه ئاماژه بو دوخى سروشتى ئاوزيلهكان و لاوازي گريمانهى لافاو دهكات^(۴). بههاى بناغهى لافاو له ئاوزيلى بازيان(۸۱.۹ كاتزمير)ه، ئهم بههايهش دهريدمخات مهترسى لافاو له ئاوزيلهكهدا لاوازه، هوكرارى ئهمهش ئاماژهيه بو هاوسهنگيهكى مامناوهند بو دوخى سروشتى ئاوزيلهكه له رووى تويوگرافياو دريژى ئاوزيلهكه، ههروهها نزمترين بههاى بناغهى لافاو دهكهويته ئاوزيلى(دهربهند سوتاوه)، به بههاى (۷۴.۴۶ كاتزمير). واته گريمانهى دروستبوني لافاو ههيه، ئهمهش بههوئى ليژى زورو بچوكى رووبهرى ئاوزيلهكهوهيه، بهرزترين بههانش دهكهويته ئاوزيلى(تهينال)هوه، به بههاى(۷۸.۸۱ كاتزميره)، لهم ئاوزيلهشدا بههاكه بهرزوه مهترسى لافاو تييدا لاوازه، بههوئى دريژى رپرهمه ئاوييهكانهوه فراوانى رووبهرمهكهى، ههروهها ئاوزيله لاوهكويهكانيتر(خيوته، شيخ مهند، ههياسى، هورمزيار) بهدواييهكدا بههاكانيان دهگاته (۷۴.۴۹، ۷۵.۲۷، ۷۸.۷۲، ۷۸.۵۷) كاتزميره، ئهم بههايانه بههايهكى مامناوهندن، بههاى لقى سهرمكى (۷۶.۳۸ ك)، بهشداردهبن له دياريكردنى ماوهى بهرزبوونوهوى ورده وردهى ئاوى روبرهكه، بوئه تيبينى دهكرت، ههتا رووبهرى ئاوزيلهكان گهورترين لقهكانى گهيشتنى ئاو به رپرهموى سهرمكى دريژترن و ماوهى زياتر دهخايهنى، بوئه مهترسى لافاو كهمترو لاوازتر دهبيت به پيى ماوهى بناغهى لافاو، دهوانريت پروژهمكانى كوئنترول كردنى ئاو دروستبكرت و بو مهبهسته جياوازمكان سووديان ليهر بگيرت. شيوه(۵)، نهخشه(۱۹).

(۱) انتظار مهدى عمران و هاله محمد عبدالرحمن، هيدرولوجية الاحواض الشرقية لبحيرة دربندخان، مجلة العلوم الانسانية، كلية التربية للعلوم الانسانية، المجلد ۲۵، العدد الرابع، كانون الاول ۲۰۱۸، بدون صفحه
(۲) ئاكو حميد ملاقدر، خهملاندنى لافاو له ئاوزيلى ئاوهسپى و چونهتى دروينه كردنى، نامه ماستهر، كوئليژى زانسته مروفايهتبهكان، زانكوئى سليمانى، ۲۰۲۲، ۱۱۲ ل، پروانه،

محمد سعيد البارودي، تقدير أحجام السيول ومخاطرها عند المجرى الأدنى لوادى عرنة جنوب شرق مدينة مكة المكرمة باستخدام نظام المعلومات الجغرافية، الجمعية الجغرافية المصرية، سلسلة بحوث جغرافية، العدد ۴۸، ۲۰۱۲، ص ۵۷.

3- K Subramanya, Engineering Hydrology, THIRD EDITION, TATA, McGraw Hill Education, NEW DELHI(India), 2008, p229.

(۴) ههمان سهراوه، ص ۱۱۲.

نەخشەى (۱۹) ماوەى بناغەى لافاو لە ناوچەى تۆیژینەوہ.

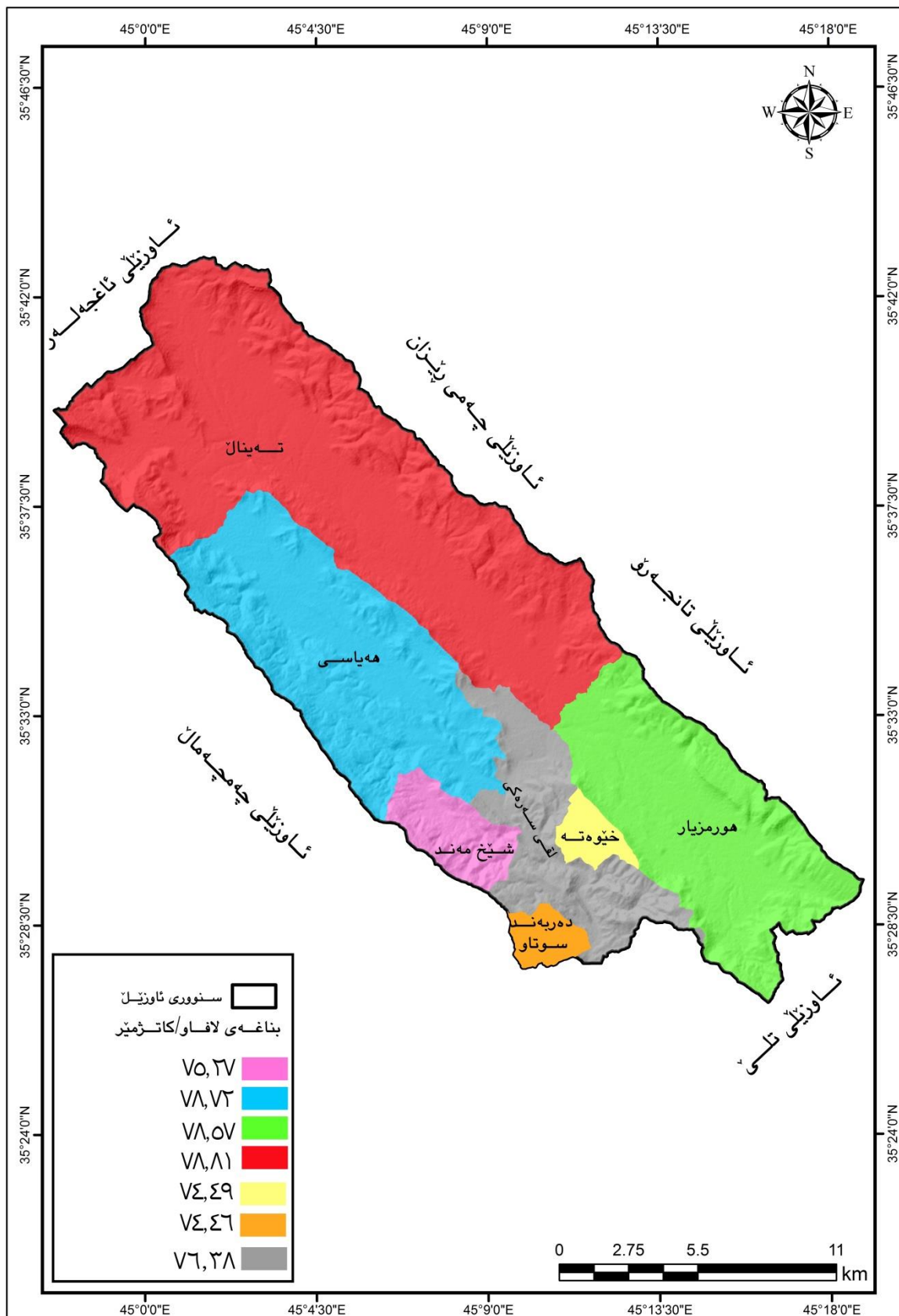

سەرچاوه: پشتبەستن بەفایلى مۆدیلى بەرزى و نزمى ژمارەى (m1۲.۵DEM) بەکارهێنانى بەرنامەى (Arc GIS Map۱۰.۵).

شيوه (5) ماوهى بناغهى لافاو له ئاوزىلى ناوچى تويزينهوه

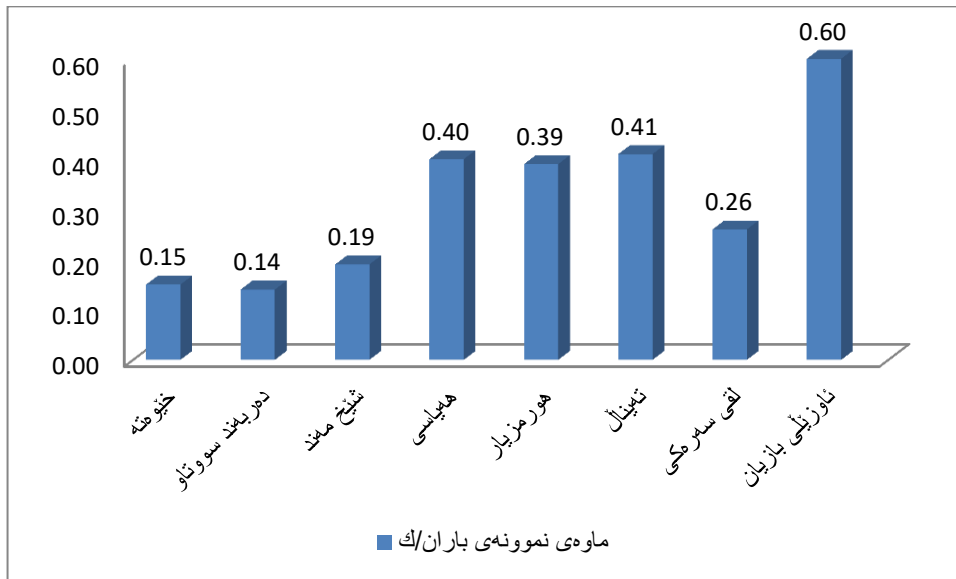

سەرچاۋە: تويزەر پىشتەستەن بە خىشتە (۲۰)

چوارەم / ماوهى خىرايى لەبەررۆيشتى ئاوم^۳/چركە:

خىرايى لەبەررۆيشتى ئاوم يەككە لە گۇراۋە گىرگەكانى ھايدروئولوگى و چەندىن رىگە بۇ پىوانەكردى ھەيە، بەم پىنەي كۆمەلىك ھۆكار كاريگەرى لەسەر، خىرايى لەبەررۆيشتى ئاوم و رادەي وەلامدانەوھى ئاوزىلەكە ھەيە بۇ مەترسى ئاوم لە رىرەوھى سەرەكيدا بەتايىبەت لە ئاوزىلە ھەمىشەيەكان وەك تايىبەتمەندىيەكانى لىژى و خاك و شىۋە جىۋمۇر فۇلۇجىيەكان، بۇ ئاوزىلەكانى ناوچەي تويزينهوه پىشت بە شىكارى ھاوكىشەكان دەبەستىن بۇ پىوانەي خىرايى لەبەر رۆيشتى ئاوم^(۱).

$$V = \frac{L(m)}{3.6 Tc(s)}$$

$V =$ خىرايى ئاوم لەبەررۆيشتىنم^۳/چركە.

$L(m) =$ درىژى رىرەوھى ئاومى (م).

$Tc(s) =$ ماوهى كۆبۈنەوھى ئاوم (چركە).

نارىكەكى كەم لە خىرايى لەبەررۆيشتى ئاوم بەدەكرىت بەھۆي جىاوازيان لە رووبەردا، وەتتىكرايى ئاومەركردى سالانە لە ماوهى نىوان سالانى (۲۰۱۳ - ۲۰۱۶)، (۲۰۱۳م/۳چ)، بۇيە دەبىنىن تىكرى خىرايى ئاوم لەبەررۆيشتى ئاوزىلى ناوچەي لىكۆلىنەوھ گەيشتە (۱.۶۹۲م^۳/چركە، ئەمەش ھۆكارى دەولەمەندى ناوچەي تويزينهويه بەئاوم، بەھاي ئاوزىلى بازىيان (۰.۷۷م^۳/چ)، بەرزىن خىرايى ئاوم لەبەررۆيشتىن لە ئاوزىلى (تەينالە)، بەھاي (۰.۹۳م^۳/چركە، ھۆكارەكەي دەگەرىتەوھ بۇ فراوانى رووبەر و پۇشاكى رووھكى. نزمترىن خىرايى لەبەررۆيشتىن لە ئاوزىلى (دەرىغند سورتاۋ)، بەھاكەي (۰.۶۱م^۳/چ. ئەمەش بەھۆي بچوكى رووبەر و لىژى زۆرەوھ، پاشان ئاوزىلە لاومەككەكانى (خىۋەتە، شىخەند، ھىياسى و ھورمزىيار) بەدوايىەكدا بەھايان (۰.۷۶، ۰.۷۴، ۰.۹۲ - ۰.۸۸)م^۳/چ، لقى سەرەكەي (۰.۳۳م^۳/چ). ئەمەش رىژەيەكى بەرز نىە، بۇيە خىرايى لەبەررۆيشتى ئاوم نزمە. ئەمەش دەبىتە ھۆكارى ونبوونى بەشنىك لە ئاومى باران لەكاتى رۆيشتى بەسەر زەويدا بەھۆي داچۇران و بەھەلمبۈنەوھ، بۇيە بەشنىۋەيەكى گىشتى

(۱) شدى سالم إبراهيم، حسين عذاب خليف: دراسة بعض الخصائص الهيدرولوجية لحوض وادي شوشيرين وتقدير حجم الناتج الرسوبي، مجلة لارك للفلسفة واللغات والعلوم الاجتماعية، العدد ۴۱، المجلد ۲، ۲۰۲۱، ص ۱۳۳۵.

دهتوانين بلنن ناوچهی توؤژينهوه خیرایی له بهررؤیشتن تئیدا زور نیه گریمانهه لافاو لاوازمههیت. شنیوهه (6) نهخشهه (20)

نهخشهه (20) ماوهه خیرایی له بهررؤیشتن ئاو له ناوچهه توؤژينهوه

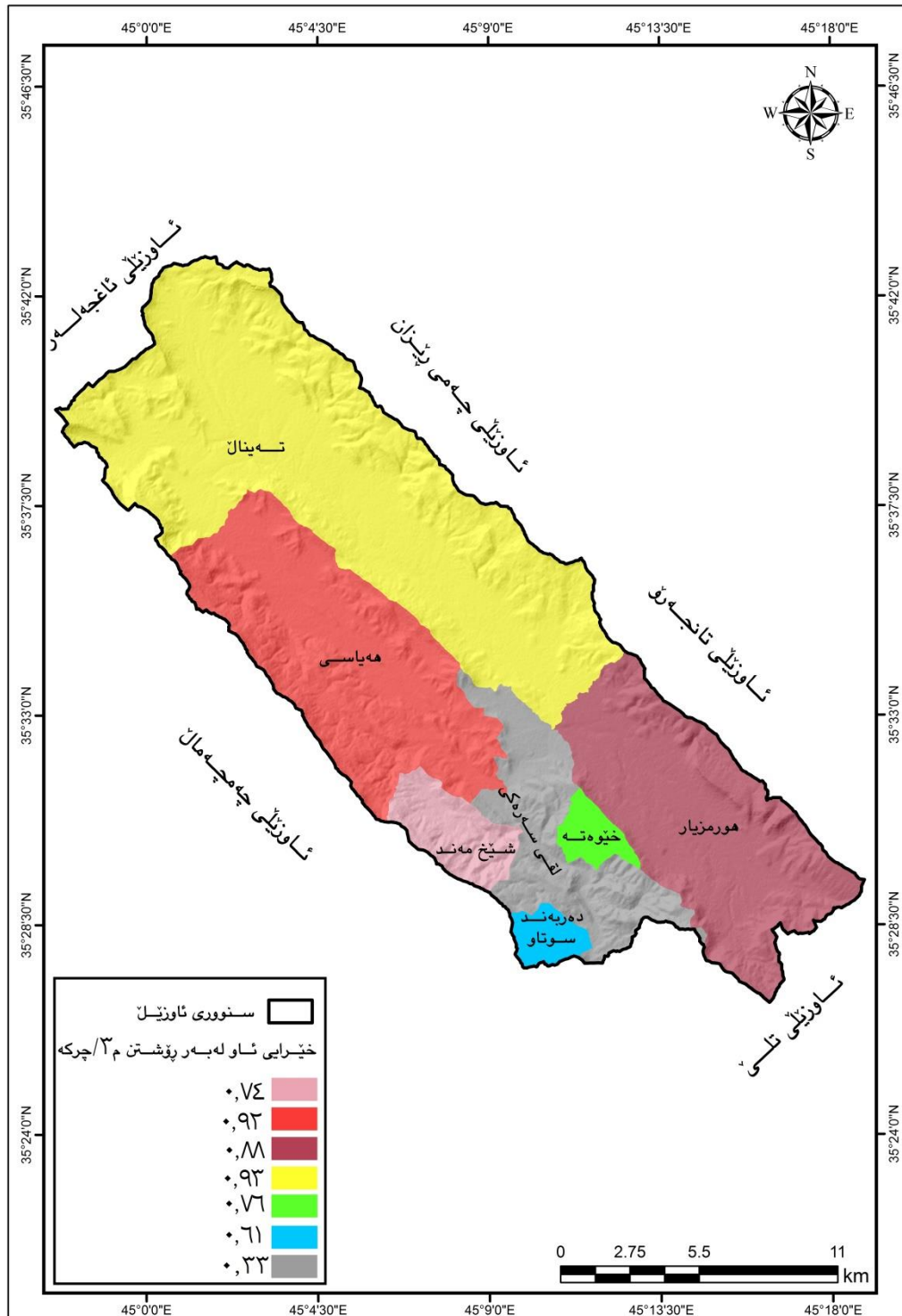

سه رچاوه: کاری توؤژه به پشتهه سن به فایلی مۆدیلی به رزی و نزمی ژمارهه (DEM 12.5m). به به کارهتانی به رنامهه (Arc GIS Map 10.5)

خشتهی (۲۰) تایبه ته ندیی هایدرؤلوجیای لافاو له ناوچهی توژیینه وه

ماوهی خیرایی ناو له بهر رؤیشتن م /چرکه	ماوهی بناغهی لافاو /کاتر مینر	ماوهی وه لاندانه وه /ک	ماوهی اچرکه کوبونه وه	چغفی قورسیایی	دریژی ریبره وه سهر مکی /م	ناوزیل
۰.۷۶	۷۴.۴۹	۰.۸۳	۱۳۶۸	۱.۴۵	۳۷۹۰	خپوته
۰.۶۱	۷۴.۴۶	۰.۸۲	۱۶۲۰	۱.۵۰	۳۵۸۰	دهر بهند سووتاو
۰.۷۴	۷۵.۲۷	۱.۰۹	۱۷۶۴	۲.۹۱	۴۷۰۰	شیخ مهند
۰.۹۲	۷۸.۷۲	۲.۲۴	۴۷۵۲	۴.۷۸	۱۵۸۰۰	هه میاسی
۰.۸۸	۷۸.۵۷	۲.۱۹	۴۶۰۸	۴.۸۴	۱۴۷۰۰	هور مزیار
۰.۹۳	۷۸.۸۱	۲.۲۷	۷۲۷۲	۶.۳۸	۲۴۵۰۰	تهینال
۰.۳۳	۷۶.۳۸	۱.۴۶	۱۰۴۴۰	۲.۸۶	۱۲۵۰۰	لقی سهر مکی
۰.۷۷	۸۱.۹	۳.۳۰	۱۱۶۲۸	۱۱.۳۰	۳۱۲۰۰	ناوزیلی بازیان

سهرچاوه: پشتبه ستن به هاوکیشه کانی تایبه ته ندیی لافاو، به به کارهینانی (۱۰.۵ Arc map)

شیوهی (۱) ماوهی خیرایی له بهر رؤیشتن له ناوزیله کانی ناوچهی توژیینه وه

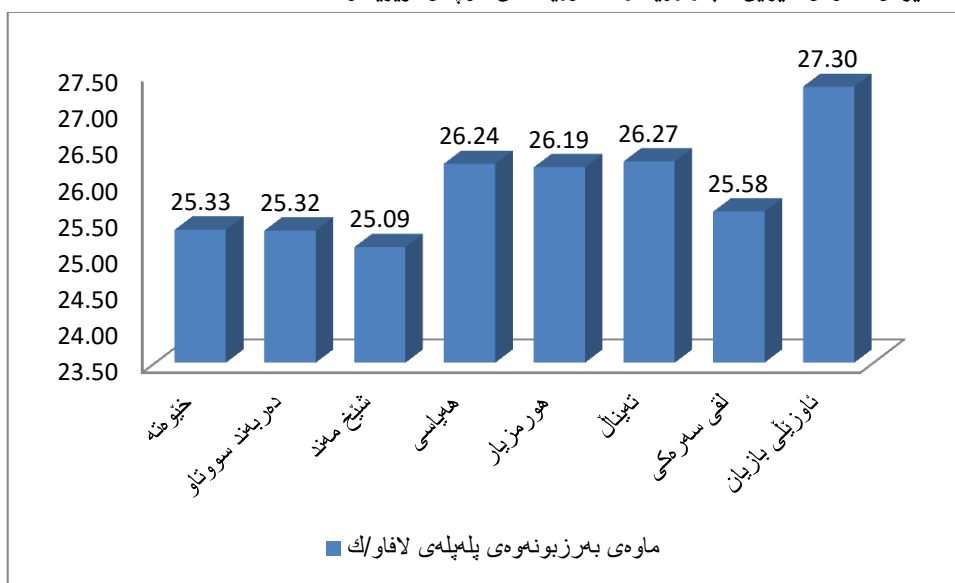

سهرچاوه: توژیهر پشتبه ستن به خشتهی (۲۰)

باسی سټیهم: هاوسهنگی هایدرؤلوجی له ئاوزیلې بازيان:

سوری ئاو له ئاوزیلې رووبارو دۆلهکاندا وکمو بهراوردنیک وایه له نیوان باران بارین وله دستدانی ئاوی باران له ریگه‌ی بههلمبوون و ده‌لاندن و داچورانوه، که تیایدا وهرگرتی ئاو له ئاوزیله‌کان دواي گه‌یشتنی بهرووی زهوی به‌سهر چند ریروویکدا دابه‌ش ده‌بیت. واته بههلم بوون و رزان بو ناوځاک و به‌رده‌کان، نه‌وه‌ی ده‌میننیه‌وه ده‌چټه ناو چه‌م و دۆلی روبره‌کانه‌وه ئه‌م کرداره‌ش چند روژنی ده‌خایه‌نی، یان به‌رده‌وامی ده‌بیت، به‌مه‌ش هاوسه‌نگی ئاوی چه‌ندین جار به‌رزبوونه‌وه و نزمبوونه‌وه به‌خویه‌وه ده‌بینی له شیوه‌ی لافاودا^(۱)، لیره‌دا چند ریگایه‌ک باس ده‌که‌ین:

یه‌که‌م/ به‌های ماوه‌ی نمونه‌ی دابارین (کاتژمیر) (قیمه‌ المده‌ الزمنیه‌ المثالیه‌ للتساقط) (الساعه):

گوراویکی هایدرؤلوجیه‌ نامازه‌ بو کاتی ده‌ست پیگردنی بارانبارین بو به‌ده‌سته‌ینانی رویشتنی ئاوی سه‌ر زهوی ده‌کات^(۲). ئه‌م به‌هایه‌ش له ئاوزیلېکه‌وه بو ئاوزیلېکی تر ده‌گوریت به‌ پینی چه‌ندین گوراو، که کاریگه‌رییان همیه‌ له‌سه‌ر لافاو وکمو پیکه‌اته‌ی جیولوجی و لیژی و جیاوازی له‌ رووبه‌رو جوړی ځاک و پرۆسه‌ی دووباره‌بوونه‌وی باران، ئه‌م هاوکیشیه‌ بو شیکارکردنی به‌کارده‌هینین^(۳):

$$T(\text{hr}) = tp \div 5.5$$

$$Tr(\text{hr}) = \text{ماوه‌ی نمونه‌ی باران بارین} / \text{کاتژمیر} *$$

$$Tp = \text{ماوه‌ی وه‌لامدانه‌وه‌ی بارانبارین} / \text{کاتژمیر}$$

$$5.5 = \text{به‌های جیگیر}$$

ئه‌م هاوکیشیه‌ زیاتر به‌کارده‌هینریت بو ئاوی رویشتوی سه‌ر زهوی و کۆبونه‌ویان له‌ ریرووی سه‌ره‌کی ئاوزیلېکه‌دا، هسروه‌ها زانینی ماوه‌ی نمونه‌ی باران، دواي که‌مبوونه‌وه‌ی بره‌که‌ی له‌ ریگه‌ی کرداری بههلمبوون و داچورانوه بو چینه‌کانی ژیر زهوی. به‌ به‌کاره‌ینانی هاوکیشه‌که بو ئاوزیلېه‌کانی ناوچه‌ی توژینه‌وه ده‌رکه‌ویت، که به‌های ئاوزیلېه‌کان هه‌موویان که‌م و نزم له‌ یه‌ک کاتژمیر تټناپه‌رن، به‌های ئاوزیلې بازيان (۰.۶۰) کاتژمیره، ئه‌مه‌ش مانای نه‌وه ده‌گه‌یه‌نیت گریمانه‌ی لافاو همیه‌ له‌ ئاوزیلېه‌که‌دا، به‌رزتریم موه‌ی دابارین له‌ ئاوزیلې (ته‌یناله) به‌ به‌های (۰.۴۱ ک) و نزمترین به‌هاش له‌ ئاوزیلې (ده‌ر به‌ند سووتاو) به‌ به‌های (۰.۱۴ ک) ئه‌مه‌ش هوکاره‌که‌ی بو بچوکی رووبه‌ری ئاوزیلېه‌که ده‌گه‌ریته‌وه، سه‌ر چه‌م ئاوزیلېه‌ لاه‌کیه‌کانی تر (خپوته، شیخ مه‌ند، هه‌یاسی، هورمزیا، ته‌ینال)، به‌دواپیه‌که‌دا (۰.۱۵، ۰.۱۹، ۰.۴۰، ۰.۳۹) کاتژمیره، لقی سه‌ره‌کی (۰.۲۶ ک) ه، ئه‌م به‌هایانه له‌ (۱) که‌مترن، که‌واته گریمانه‌ی لافاویان همیه‌ به‌لام مه‌ترسیدار نیه، هوکاری ئه‌مه‌ش کاریگه‌ر بوونه به‌ رووبه‌ر و کورتي و چری ریرووی که‌ناله‌ ئاویه‌کان و ژماره‌ی ریرووه‌کان له‌ ئاوزیلېه‌کاندا، شیوه‌ی (۷)، خشته‌ی (۱۹)، نه‌خشه‌ی (۲۱).

(۱) سعديه عاکول الصالحی، عبدالعباس فضیح الغیری، البینه‌ والمیاه، دار الصفاء، الطبعة الاولى، عمان، ۲۰۰۸، ص ۳۳.

(۲) أحمد عباس خلف عبدالحلوسی، هیدرومورفومتريه‌ حوض وادی شبالة فی محافظة الانبار، مصدر السابق، ص ۱۲۹.

(۳) نهرین حسن عبود، هیدرولوجیه‌ حوض وادی ساورا. مصدر السابق، ص ۱۰۳.

* به‌های فونه‌ی دابارین، نه‌گه‌ر له‌ (۱.۰) کاتژمیر زیاتر بیت به‌هایه‌کی به‌رزه و مه‌ترسی که‌مه، له‌ نیوان (۱.۰-۱) کاتژمیر له‌ ئاستیکی مامناوه‌نده، نه‌گه‌ر له‌ نیوان (۱-۰.۵) کاتژمیر بیت له‌ دۆخیکی هاوسه‌نگدا به‌لام گریمانه‌ی لافاوی هه‌به. پروانه.

ئاکو حمید ملاقدار، خه‌ملاندنی لافاو له‌ ئاوزیلې دۆلی ئاوه‌سپی و چۆنبه‌تی دروینه‌کردنی، ماسته‌ر، کۆلیژی زانسته‌ مرؤقابه‌تیه‌کان، زانکۆی سلیمان، سالی ۲۰۲۲، ل ۱۱۷.

شيوه‌ی (۷) به‌های نمونه‌ی دابارین/کاتزمیر

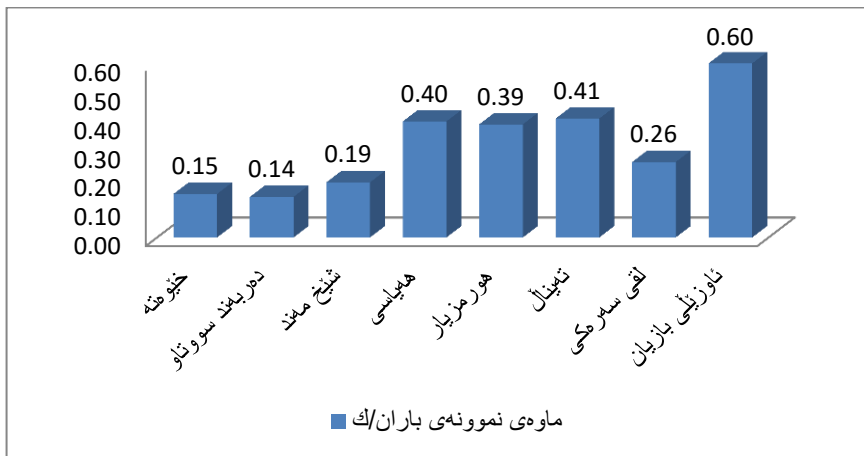

سەرچاو: توێژەر پشەتەستن بە خشتە‌ی (۱۹)

نەخشە‌ی (۲۱) ماوه‌ی نمونه‌ی باران لە ناوچه‌ی توێژینه‌وه

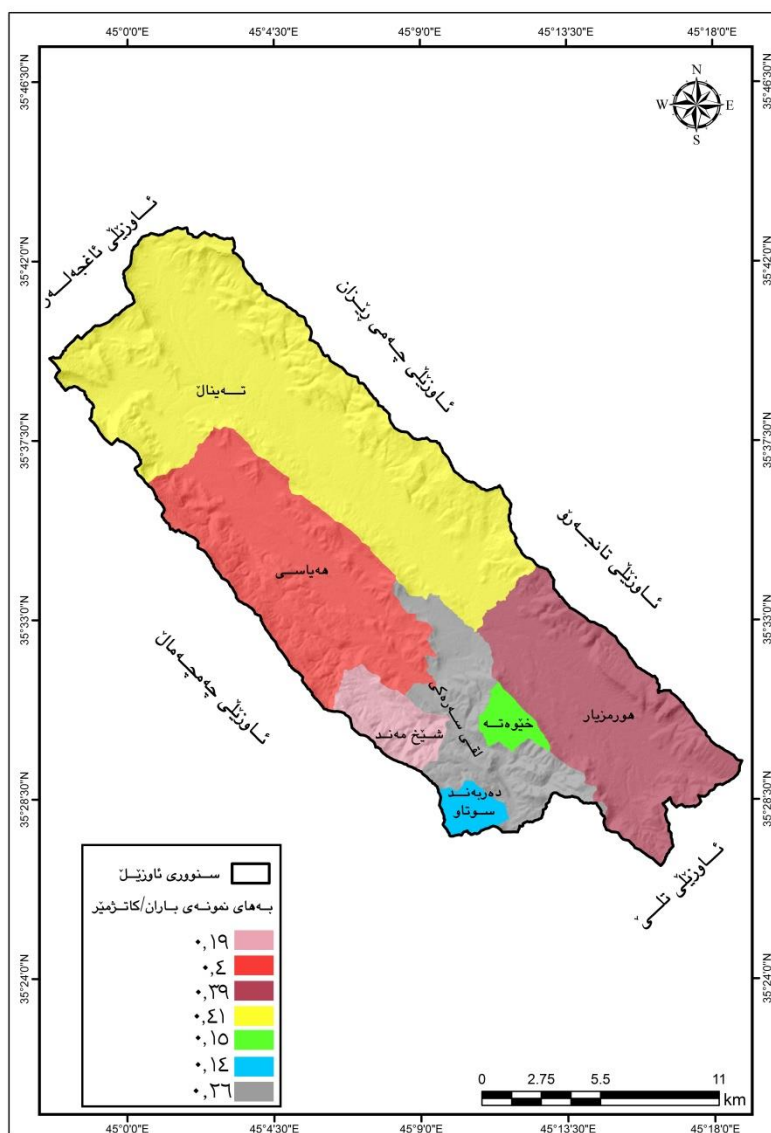

سەرچاو: کاری توێژەر بە پشەتەستن بە‌فایلی مۆدێلی بەرزی و نزمی ژماره‌یی (DEM_{12.5m}). بە بە‌کارهێنانی بە‌نامه‌ی (Arc GIS Map_{10.5})

دووم/ به های بهرترین لوتکھی ئاو له بهر رویشتن (م^۳/چرکه) (ذروة التصريف) Qp:

لوتکھی دهرچوونی ئاو یه کیکه له گوراهو گرنگهکان له توژیینهوه هایدرو لوجیهکاندا، چونکه بهرترین بری له بهر رویشتنی ئاو له ئاوزیلهکاندا تومار دهکات، ههروهه لوتکھی لافاوکه بههوی ههندی هۆکارهوه کاریگهری لهسهه وهکو توندی دابارین و لئیزی و شیوهی ئاوزیلی رووبارهکه^(۱)، به بهکارهینانی ئهم هاوکیشهیه شیکاری دهکهن^۲:

$$Qp(m^3/s) = \frac{2.78CpA}{Tp(hr)}$$

=Qp لوتکھی ئاوله بهر رویشتن م^۳/چرکه

=Cp هاوکۆلکھی پهیوهست به توانای گهنجینهکردنی ئاو له ئاوزیل بههاکھی لهنیوان (۰.۵۶ - ۰.۶۹) دهبیت.

=A رووبهیری ئاوزیل (کم^۲)

=TP ماوهی وهلامدانهوهی ئاوزیل بو ئاوی باران (کاتژمیر).

به بهکارهینانی هاوکۆلکھی جیگیر (۰.۵۶) لههاوکیشهکهدا، بهرترین شهپۆلی ئاو له ئاوزیلی بازبان (۱۷۲.۱۹ م^۳/چ)، که ئاماژیه بو ناوچهی توژیینهوه به دهولهههندی ئاو و گریمانهی بوونی لافاو، ههروهه بههای بهرترین لوتکھی ئاو له بهر رویشتن له ئاوزیلی (تهینال)ه، بههاکھی (۱۰۷.۲۶ م^۳/چ)، وه نزمترین بههای لوتکھی ئاو له بهر رویشتن ئاوزیلی (دهربهند سووتاو)ه، بههاکھی (۱۰.۲۳ م^۳/چ)، بههوی بچوکی رووبههکهی بهراورد به ئاوزیلهکانیتر. ئاوزیلی (خپوهته، شیخ مهند، ههپاسی و هورمزیار)، بهدواپیهکدا بههاکھیان (۱۰.۳۷، ۱۹.۵۶، ۱۸.۹۹، ۱۷.۹۹۰) م^۳/چ. لقی سههکی (۴۶.۰۱ م^۳/چ)ه.

ههروهه پرو قهبارهی کۆکردنهوهی ئاوی باران له ناوچهکهدا کاریگه دهبن، به جیاوازی شیوه و رووبهیر و پانتایی و لئیزییهکھی، که لهنیوان ئاوزیلهکاندا ههیه، چونکه ئهم تاییهتتهندیانه دهبیتته هوی چری توری پیرهوه ئاوییهکان و کۆکردنهوهی زورترین بری ئاوی باران له ئاوزیلهکاندا، بهمهش یارمهتی کۆکردنهوهی ئاو دهکات و ئاراستهکردنی بو پیرهوهی سههکی، بویه بو بنیادنانی هه پیرهوهیهکی دروینه کردنی ئاو بیان بهنداو، پیویسته نامادهکاری باشی بو بکریت، شیوهی (۸) و خشتهی (۲۱)، نهخشهی (۲۲).

(۱) علی حمزة عبدالحسن الجوذری، هیدروجیومورفولوجیه حوض وادی ناشریان شمال شرق محافظة میسان، أطروحة دكتوراه، كلية التربية للعلوم الانسانية، جامعة واسط، السنة ۲۰۱۹ و ص ۱۶۸.

2-)H.M, Raghunath, Hydrology Principles, Analysis, desigh, New Age International(P)Limited, 2006, P152.

خشته‌ی (۲۱) هاوسه‌نگی هایدرۆلۆجی له ئاوزه‌ئێلی سه‌ره‌کی و لاوه‌کیه‌کانی ناوچه‌ی توێژینه‌وه

ئاوزه‌ئێلی	پرووبه‌ر/کم ۲	ماوه‌ی وه‌لامدانه‌وه/ کاتژمێر	به‌های نمونه‌ی باران/کاتژمێر	به‌های به‌رزترین لوتکه‌ی ئاو له‌به‌ر رۆیشه‌ن م ۳/چرکه
خه‌یوه‌نه	۵.۵۳	۰.۸۳	۰.۱۵	۱۰.۳۷
ده‌ربه‌ند سووتاو	۵.۳۹	۰.۸۲	۰.۱۴	۱۰.۲۳
شه‌یخ مه‌ند	۱۳.۷	۱.۰۹	۰.۱۹	۱۹.۵۶
هه‌یاسی	۷۷	۱.۴۹	۰.۴۰	۵۳.۵۱
هه‌رمزیار	۷۱.۲	۱.۴۷	۰.۳۹	۵۰.۶۱
ته‌ینه‌ئال	۱۵۶.۴	۲.۲۶	۰.۴۱	۱۰۷.۲۶
لقی سه‌ره‌کی	۳۵.۷۸	۱.۵۸	۰.۲۶	۴۶.۰۱
ئاوزه‌ئێلی سه‌ره‌کی	۳۵۶	۲.۵۵	۰.۶۰	۱۷۲.۱۹

سه‌رچاوه: پشته‌سه‌ن به‌ به‌کاره‌یتانی به‌رنامه‌ی (Arc map Gis 10).

شه‌یوه‌ی (۸) به‌رزترین لوتکه‌ی ئاو له‌به‌ر رۆیشه‌ن م ۳/چرکه

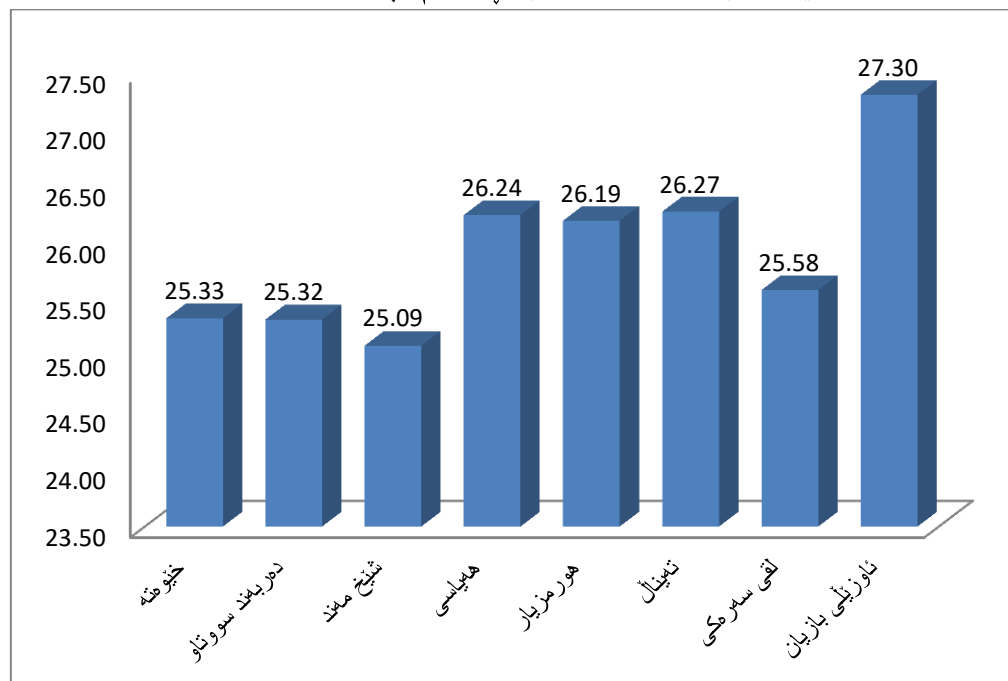

سه‌رچاوه: توێژه‌ر پشته‌سه‌ن به‌ خشته‌ی (۲۱).

نەخشەى (۲۲) بەرزترین لوتكەى شەپۆلى ئاۋ لەبەر رۆيشتن لە ناوچەى تۆيژىنەوہ

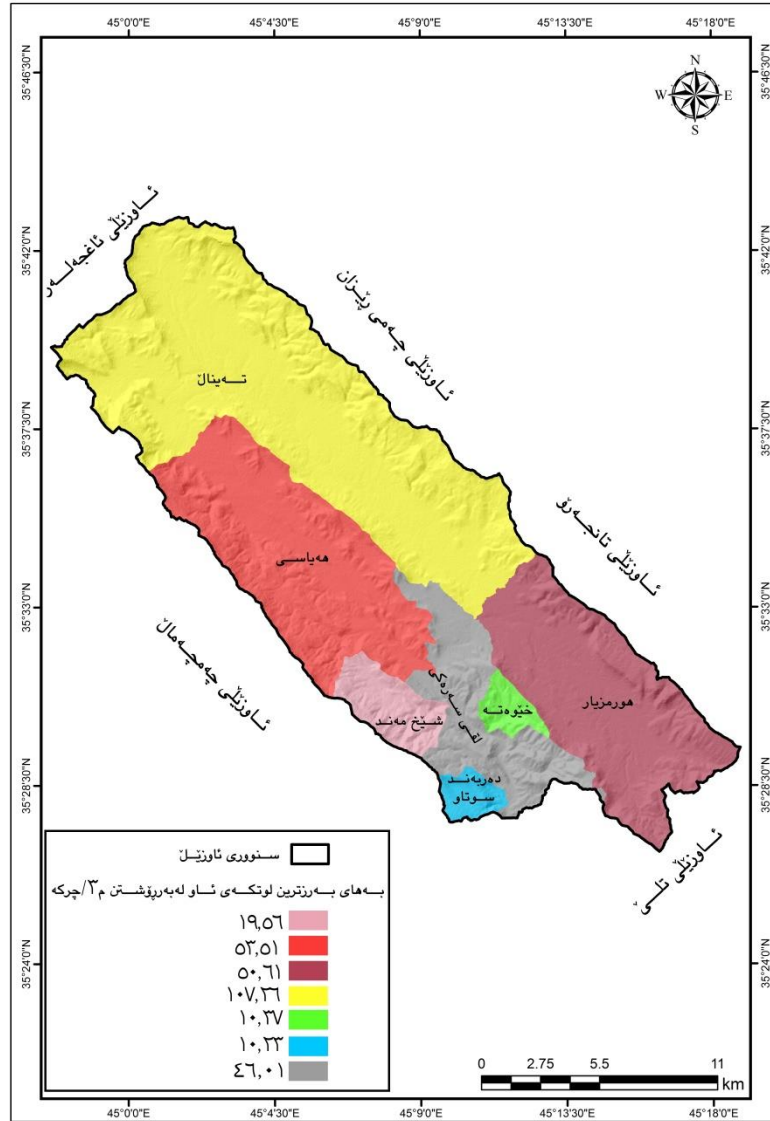

سەرچاۋە: كارى تۆيژەر بەپشتبەستن بەفایلى مۆدېلى بەرزى و نزمى ژمارەبى (DEM_{12.5m}). بەكارھېتائى بەرنامەى (Arc GIS Map_{10.9})

سېنھەم: ماۋەى بەرز بوونەوہ و نزمبونەوہى لافاۋ:

بۇ ديار يىكردنى ئەم تايبەتمەندىيە، كە خۆى لە شىۋەى ھىلكارىيەكدايە و نيشاندەرى ئەوپەرى قولپدانى ئاۋە لەرۋى بەرز بوونەوہ و نزمبونەوہى پلەپلەى لافاۋ بە (م/۳ چركە) دەپنورپت. بە دوو شىۋە دەردەكەۋپت:

۱/ ماۋەى بەرز بوونەوہى پلەپلەى لافاۋ (مدە الارتفاع التدرىجى لتدفق السيول):

ھایدروگرافىكە بۇ ئەۋ كاتەى، كە پىۋىستە لافاۋ بگاتە لوتكە^(۱)، ئەمەش لە ئەنجامى پزانى پروكارى و تىر بوونى زەۋى بە ئاۋ دروست دەپت، كە پەيوەستە بە رىژەى كورتىرین دەرچوونى ئاۋ بەتۋندى و ماۋەى باران و سروسىتى ناۋچەكە، باران بارىن لە كۆتايى زرىانەكەدا دەگاتە لوتكە و دواى ئەۋە دەست

۱-أمجد فتحي رجب ، تقدير الجريان السيلى لحوض وادى الجرافى (شرقى شبه جزيرة سيناء)دراسة فى الجيومورفولوجيا التطبيقية باستخدام نظم المعلومات الجغرافية والاستشعار عن بعد، مجلة بحوث كلية الاداب، جامعة المنوفية، ۲۰۲۱، ص ۳۱.

دهكات به پاشهكشه و نزمبونوهه^(۱). بهپي نهم هاوكيشه شيكاري ناوچهي تويزينهوه دهكهن:
(Raghunath, 2006)

$$T_m = 1/3 T_b(\text{hr})$$

$T_m(\text{hr}) =$ ماوهي بهرزبونوهي پلهپلهي لافاو (كاترمير)

$T_b(\text{hr}) =$ ماوهي بناغهي لافاو (كاترمير)

له دهرئنجامي هاوكيشهكهوه بومان دهردهكهويت، بههاي پلهپله بهرزبونوهي لافاو له ناوزيلي بازيان (۲۷.۳) كاترميره، نهمش بههايكي بهرز نيه، بهرزترين لوتكش دهكهويته ناوزيلي تهينالوهه (۲۶.۲۷ك) و نزمترين بههاش دهكهويته ناوزيلي دهر بهند سووتاو بههاكهي (۲۵.۳۲ك)، ناوزيلهكاني (خيوته، شيخ مهند، ههياسي، هورمزيار) بههاي ماوهي بهرزبونوهي پلهپلهي لافوايان بهدوايهكدا (۲۵.۳۲، ۲۵.۰۹، ۲۶.۲۴، ۲۶.۱۹) كاترميره، لقي سهرمي بههاكهي (۲۵.۵۸ك)، نهو ناوزيلانهي بههاي بهرزبونوهيان له (۲.۲۶ كاترمير)* كهمتره گريمانهي لافوايان ههيه، ههروهه نهم بههاي دهكهويته ژير كاريگري ليژي و توپوگرافيا و برو ماوه و كاتي دابارين، ناوزيلهكاني ناوچهي تويزينهوه بههاكانيان كهمه. ههروهه نهو ناوزيلانهي روبرويان بچوكه ماوهي بهرزبونوهي پلهپلهي لافاو له ناوچهكدا زور كورته، كاتيكي باران دهباريت مهترسي لافوايان ههيه، به پيچهوانهي نهو ناوزيلانهي روبرويان گهروهيهو كاتيكي زياتري دهويت. خشتهي (۲۲)، شيوهي (۹).

دووه/ ماوهي نزمبونوهي پلهپلهي لافاو (مدة الانخفاض التدريجي لتدفق السيول):

نهو كاتيهه بو گهرانهوي لافاو بو دوخي ناسايي خو، واتهي ماوهي كهمبونوهي ناستي لافاو و گهرانهوي بو شويني خو^(۲). بو زانيني نزمبونوهي پلهپلهي لافاو نهم هاوكيشه بهكار دههينين:
(Raghunath, 2006)

$$T_m = 2/3 T_b(\text{hr})$$

$T_m(\text{hr}) =$ ماوهي بهرزبونوهي پلهپلهي لافاو (كاترمير)

$T_b(\text{hr}) =$ ماوهي بناغهي لافاو (كاترمير)

له شيكاري هاوكيشهكهوه دهر كهوت، ناوزيلي ازيانسهرمي (۵۴.۶ك). توماري ناوزيلي دهر بهند سووتاو (۴۹.۶۴ك)، كه بچوكترين ناوزيلهو كهمترين كاتي بو كشانوهو دابهزيني ورده ورده تومار دهكات، چونكه ليژي زوره روبروهكهي بچوكه. بهرزترين توماري داكشانوهي ورده وردهي لافاو دهكهويته ناوزيلي تهينال به بههاي (۵۲.۵۴) كاترمير. ناوزيلي (خيوته، شيخ مهند، ههياسي، هورمزيار) دوابه دوايهكدا بههاي نزمبونوهيان (۴۹.۶۶، ۴۹.۶۴، ۵۲.۴۸، ۵۲.۳۸) كاترميره.

نهو هوكارانهي، كه دهبنه هو جياوازي له بههاكاني (Td) له ناوچهي تويزينهوه، جياوازيه له روبروي ناوزيلهكان، خيرايب ليشاو، پلهي ليژي، ههتا بههاكاني (Td)، روو له كهمبونوهي بكهن نهوا مهترسي و گريمانهي لافاو ههيه، ومهترسيه بو كوملگهي نيشتهجيپوون، زهوي و زاري كشتوكالي، به تاييهت نهو ناوچانهي دهكهونه نزيك له ناوريژگهي ناوزيلهكه، چونكه رهوتي رزان له ماوهيهكي دريژدا، لهناكو و ناريكه، له بر وقهباره و خيرايبدا، نهمش نيستانهي نهويه، كه كاتي بهرزبونوهي پلهپلهي

(۱) حسن ابوسمور، حامد الخطيب، جغرافية الموارد المائية، الطبعة الاولى، دارالصفاء، عمان، السنة ۱۹۹۹، ص ۱۲۰.

* بههاي ماوهي بهرزبونوهي پلهپلهي لافاو كه مترله (۲.۲۶ك) گريمانهي لافاوي ههيه بروانه تاكو حميد ملاقدر خهملاندني لافاو له ناوزيلي ناوه سپي و درويته كردني، سهراوهي پيشو ۱۲۴ل.

(۲) نالان بكر عبدالله، خهملاندني لافاو له ناوزيلي سيوهيل و چونهي درويته كردني و به بهكارهيتاني سيستمى زانباريه جوگرافيهييه كان. نامي ماستر (بلاونه كراوه، زانكو سليماني كوليتي زانسته مروفايه تيه كان، سالي ۲۰۲۳، ۹۱ل.

لافاو زیاتر دمخایه‌ئی. به پئی پلهی داکشانهوه و نزمبوونهوه‌کهی خیرایی له‌بهر رویشتن زوره له ناوزیلی سهره‌کیدا، بویه گرمانهی لافاو ههیه بهس مهترسیدار نییه. خشتهی (۲۲)، شیوهی (۹).

خشتهی (۲۲) ماوهی بهرزبونهوهو نزمبوونهوهی پله‌پلهی لافاو.

ناوزیل	ماوهی بهرزبونهوهی پله‌پلهی لافاو / کانتز میتر	ماوهی نزمبوونهوهی پله‌پلهی لافاو / کانتز میتر	بناغهی لافاو / کانتز میتر
خپوته	۲۵.۳۳	۴۹.۶۶	۷۴.۴۹
دهربند سووتاو	۲۵.۳۲	۴۹.۶۴	۷۴.۴۶
شیخ مهند	۲۵.۰۹	۵۰.۱۸	۷۵.۲۷
هه‌یاسی	۲۶.۲۴	۵۲.۴۸	۷۸.۷۲
هورمزیار	۲۶.۱۹	۵۲.۳۸	۷۸.۵۷
تهینال	۲۶.۲۷	۵۲.۵۴	۷۸.۸۱
لقی سهره‌کی	۲۵.۵۸	۵۱.۱۶	۷۶.۷۴
ناوزیلی بازیان	۲۷.۳	۵۴.۶	۸۱.۹

سهرچاوه: کاری توێژه‌ر پشت به‌ستن به فایلی بهرزونمی ژماره‌یی (DEM12.5)، به‌کاره‌یتنانی به‌رنامه‌ی (Arc map Gis 10.5) و جینه‌جیکردنی هاوکیشه‌ها ویدروئۆلۆجیه‌کان

شیوهی (۱) ماوهی بهرزبونهوهو نزمبوونهوهی پله‌پلهی لافاو له‌ناوچه‌ی توێژینه‌وه

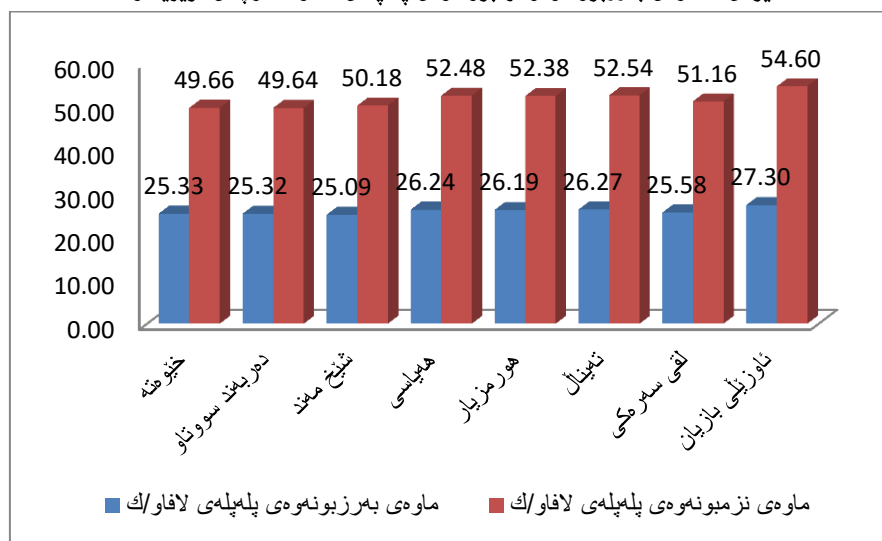

سهرچاوه: کاری توێژه‌ر پشت به‌ستن به خشتهی (۲۲).

باسی پینجهم : خهملاندنی ناو له بهر رویشتنی سهر زهوی به پینی میتودی (SCS-CN).

باران یه کیکه لهو رهگزه گرنگانهی پرۆسهی هایدروئۆجی، که به شدارییهکی زور دهکات له رویشتنی ناوی سهر رووی زهوی له ناوچهی لیکۆلینهوه، چونکه ناوژیلی رووبارهکان و مرزانه باران و مردهگرن وتوانای بهرهمهینانی رژانی سهر رووی زهویان ههیه. له بهرتهوهی ههیه ویزگییهکی هایدروئۆجی نییه بۆ پیاوانهکردنی قهبارهی له بهر رویشتنی ناو له ناوچهی توژیینهوه، ئهوا پهنا بۆ بهکارهینانی چهندین شیوازی جیاوازی، که بۆ خهملاندنی ناوی ناو له ناوژیلهکاندا ههیه و یه کیک له گرنگترین رینگاگان به شیوهیهکی بهر فراوان بهکارهیناوه شیوازی (SCS-CN) که له لایهن خزمهتگوزاری پاراستنی خاکی ئهمریکاوه په رهی پینداوه، که وردترین شیوازه بۆ خهملاندنی قهبارهی ناوی له تهوژمیکی باراناویدا^(۱). تاییهتمه ندیبیه ناوییهکانی خاک و یه کخستنی له گهه یه کتر به بهکارهینانی نامرازهکان بۆ شیکاری و سیستهمی زانیاری جوگرافی بۆ دهرهینانی زانیاری له بواری لیکۆلینهوه له سهرچاوه سروشتیهکان و پۆلینکردنی بهکارهینانی زهوی. داتاکانی مانگی دهستکرد (Landsat ۸) له بهر واری (۲۰۲۰-۲۰۲۲) و مرگراو و بهکارهینانی بهرنامهی (Arc Map GIS)، بهکارهینانی چهندین هاوکیشه بۆ پیاوانهکردنی رژانی رووکار (CN) به پینی فورموله ی بیرکاری (USDA)^(۲).

پیداویستی جیه جیکردنی چهماوهی ژماره یی (CN) (Curve Number):^(۳)

بۆ جیه جیکردنی میتودی (SCS-CN) نهم خالانهی لای خواره وه پیاویستن:

- ۱- لایه نی فیزیایی خاک که له تاقیگه و مرگرتنی سامپلهکاندا دهرده که ویت.
- ۲- بری باران به (ملم).
- ۳- به های (CN) به پینی بهکارهینانی زهوی و گروپهکانی خاک.
- ۴- نه خشه ی روپۆشی رووکی و بهکارهینانی زهوی له ناوچهی توژیینهوه.
- ۵- کاره مهیدانییهکان و نه خشه ی توپوگرافی.

یه کهم: پۆلینکردنی روپۆشی سهر زهوی و بهکارهینانی (LULC Map)

به رگی زهوی تاییهتمه ندی، یان دیاردهی راسته قینهیه له سهر رووی زهوی^(۴). پۆلینکردنی روپۆشی زهوی یه کیکه له ههنگاوه بهر هتیهکان بۆ لیکۆلینهوه له شیوازهکان و بهر یوه بردن و په ره پیدانی سهرچاوه سروشتیه جوراوجورهکان.

دیاریکردنی جورهکانی روپۆشی زهوی بۆ ناوژیلیک رهنگدانهوهی توانای ناوژیله که به بۆ بهرهمهینانی ناوی سهر زهوی، یان گهنجینه کردنی ناوی ژیر زهوی، چونکه ئه و ناوچانهی که تاویرهکانی رهقن و توانای بهرگریان به هیزه و توانایان تاییهتمه ندی بۆ دروستکردنی رژانی ناو دوا ی بارانبارینی توندی له ناکو، به پینچه وانهوه لهو به شانیهی، که خاکه که کونیه داری بهرزیان ههیه رینگه به دزه کردنی ناو دهکات بۆ پرکردنهوهی گهنجینهکانی ناوی ژیر زهوی.

* بهر یوه به ریه تی ناوی دهو روه ری سلیمانی، سهرچاوه کانی ناو، داتای تۆمار کراوی سالانی (۲۰۱۳-۲۰۱۴-۲۰۱۵-۲۰۱۶) بۆ قه باره ی له بهر رویشتنی ناو. بۆ سالانی دواتر پرۆسه که یان راگرتوه

(۱) وفاء حمید حسن الفتلاوی، تحلیل الخصائص الهیدرولوجیه دراسة مقارنة (scs-cn) والعلاقات الارتباطیه بین المورفومتریه والهیدرولوجیه فی حوض أبوخمسه غرب النجف، کلیه التریبه للبنات، جامعه الکوفه، ۲۰۱۹، ص ۱۸۵.

(2) Dake Wang, Liangqiong Qin, Application of SCS-CN Model in Runoff Estimation, International Symposium on Material, Energy and Environment Engineering (ISM3E 2015), p50.

(۳) ئاکۆحمید ملاقادر، سهرچاوه ی پیشوو، ل ۱۲۹.

(۴) سچی علی برکات کندی الربیعی، تقییم هیدرو جیومورفولوجی لحوض وادی ابودلایه فی إقليم الجزیره لأغراض الحصاد المائی، ماجستیر، کلیه التریبه للعلوم الانسانیة، جامعه الانبار، السنة ۲۰۲۱، ص ۱۳۴.

جۆرمهكانى رووپوشى زهوى بۇ ئاۋزىلەكە ۋىنەكانى لە مانگى دەستكرد(لاندسات ۸)، ۋەرگىراون ،كە لەبەرۋارى(۲۰۲۲-۷-۲۰) چاۋدىرىكراۋە، بەم پىنەي پىۋىستە سىماي رووپوشى زهوى ئاۋزىلى ئاۋمەكە يەكبخرىت، بەتايىبەتى رووپوشى روۋەك ۋ سوۋرەكەي لەرېگىرىكردن لە رژانى سەر زهوى، چۈنكە گەشەي رووپوشى روۋەك ھاۋكاتە لەگەل ۋەرزى بارانبارىن.

بە پەيرەۋكردنى يەككە لەم پۆلىنكردنەي، كە بۇ ۋەرگرتنى رووپوشەكانى زهوى بەكار ھاۋتوۋە، پىشتى بە پرۆسەي پۆلىنكردنى چاۋدىركراۋ بەستوۋە، ۋەك بەرنامەكە(Arc Map Gis10.5) رېنمايى دەكات بۇ پۆلىنكردنى بىنراۋەكان بە شىۋازەكانى ۋەرگرتنى كۆمەلىك شوين.

شۋىنە بىنراۋەكان بە يەكخستنى باندە بىنراۋەكان ئەنجامدراون، چۈنكە ھەر باندېك پلەيەكى ديارىكراۋ لە رەنگدانەۋەي، يان دەردانى تىشك لە روۋى زهۋىيە لە خۆدەگرىت، كاتىك باندەكان يەكەمگرن، رەنگى راستەقىنە لە بىنراۋەكان دەردەكەۋىت. نەخشەي(۲۵) ۋ خستەي(۲۳) ۋ شىۋەي(۲۲)، بەمشىۋەش ناۋچەي تۋىژىنەۋە بە پىي ۋىنەي(لاندسات ۸) دابەش بوۋە بۇ شەش يەكەي رووپوشى، كە ئەمانەي خوارەۋەن.

۱- دارستان:

دارستانەكان لە ناۋچەي لىكۆلىنەۋە بەشىۋەيەكى گىشتى كەۋتوتە ناۋچە شاخاۋىيەكان ۋ بە درىژايى زنجىرە چىاي ھەنجىرە ھەتا دەگاتە گۈندى بارۋى گەۋرە بونيان ھەيە ۋ روۋبەرەكەي(۵۶.۲ كم^۲)، بەرېژەي(۱۵.۳۹%) ناۋچەي لىكۆلىنەۋە پىكەدەھىننىت، دارستانەكانىش بە پىي چىريان كارىگەريان ھەيە لەسەر خىرا گەشىتنى ئاۋى باران بۇ رېرەۋى سەرەكى، ۋ برى ھەلمژىنى ئاۋ، يان داچۋران زىاتر دەكەن، ئەمەش كارىگەرى لەسەر برو قەبارەي ئاۋى رۆيشتوۋ دەكات.

۲- گژوگىيا:

ئەم زەۋىيەن، كە بە گژوگىياي ۋەرزى كورت داپۋىشراون، كە لە دۆلەكان ۋ ھەندى ناۋچەي چىياكانى ناۋچەي تۋىژىنەۋەدا بىلۋوبوۋنەتەۋە. چىرىيەكەي لە زستان ۋ بەھاردايە، ۋەرزى بارانبارىن زىاد دەكات، لە ۋەرزى ۋشكى سالى(ھاۋىن) نامىننىت. زىاتر لە شىۋەي گژوگىياي كورت(سنتىپس) دەردەكەۋىت بەدرىژايى زنجىرە شاخى بەرانان، تاسلوجە، پاشان لە(ئاۋزىلى ۲) لە گۈندى دەرگەزىنەۋە بە ئاراستەي باشورى خۆرھەلات بەمبەرو ئەۋبەرىدا، كە چىاي ھەنجىرەۋ كۆيكە بىلۋوبوۋنەتەۋە. بەم شىۋەش كارىگەرى لەسەر لەبەررۆيشتنى ئاۋ ھەيە بەشكىك لەم بارانەي بەسەر ناۋچەكەدا دەبارىت نايەلن بگاتە لاقە سەرەكەكانى روۋبارەكە ۋ خىرايى لەبەررۆيشتن كەم دەكەنەۋە كار لەسەر قەبارەي ئاۋمەكە دەكەن، روۋبەرەكەي(۱۵۶.۴ كم^۲) ۋ بەرېژەي(۴۲.۹۰%) روۋبەرى ناۋچەي تۋىژىنەۋە پىكەھىناۋە.

۳- كىشتوكالى:

ئەم زەۋىيەنە لە ناۋچە جىاۋازەكانى ناۋچەي تۋىژىنەۋە بىلۋوبوۋنەتەۋە، بە روۋبەرى(۹۹.۵ كم^۲)، بە رېژەي(۲۷.۲۶%) لەكۆى روۋبەرى ناۋچەي تۋىژىنەۋە پىكەھىناۋە. ئەم زەۋىيەنە بۇ بەرھەمھىنەنى بەرھەمى كىشتوكالى بەكاردەھىنرېن، كە زەۋىيەكانى ناۋزىلە سەرەكى ۋ لاۋمكىيەكانە، كە بەشىۋەي دەشت ۋ خاكى نىشتەنى روۋبار كورد دروستبوۋنە، سەرەراي ئەۋەي لە ھەندى شوين كىشتوكالى مەرزە ھەيە، كە پىۋىستى بە ئاۋىكى زۆرەۋ راستەۋخۆ كارىگەرى لە سەربرى بەھەلمبۋون ۋ داچۋران ھەيە ۋ خىرايى لەبەررۆيشتنى ئاۋ لە ئاۋەرۋى ئاۋزىلەكاندا كەم دەكاتەۋە.

۴- زهوى روۋتەن :

روۋبەرى ئەم پۆلە گەشىتە(۲۳.۴ كم^۲)، كە(۶.۴۱%) لە كۆى روۋبەرى ئاۋزىلەكە پىكەدەھىننىت، بەھايەكى كەمى ھەيە ۋ بە رەنگى قاۋەيى ئامازەي بۇ كراۋە، ئەم زەۋىيەنە بەدرىژايى رۆژەكانى سالى بىيەشەن لە روۋەك، بەھۆى بارودۆخى كەشۋەھۋاى باۋ ۋشكەسالى، لە زۆرەي ناۋچەي تۋىژىنەۋە

نه خشه‌ی (۳۳) زهوی به کاره‌ی‌تراو و پروو‌پوشی زهوی له ناوچه‌ی تو‌ی‌ینه‌وه.

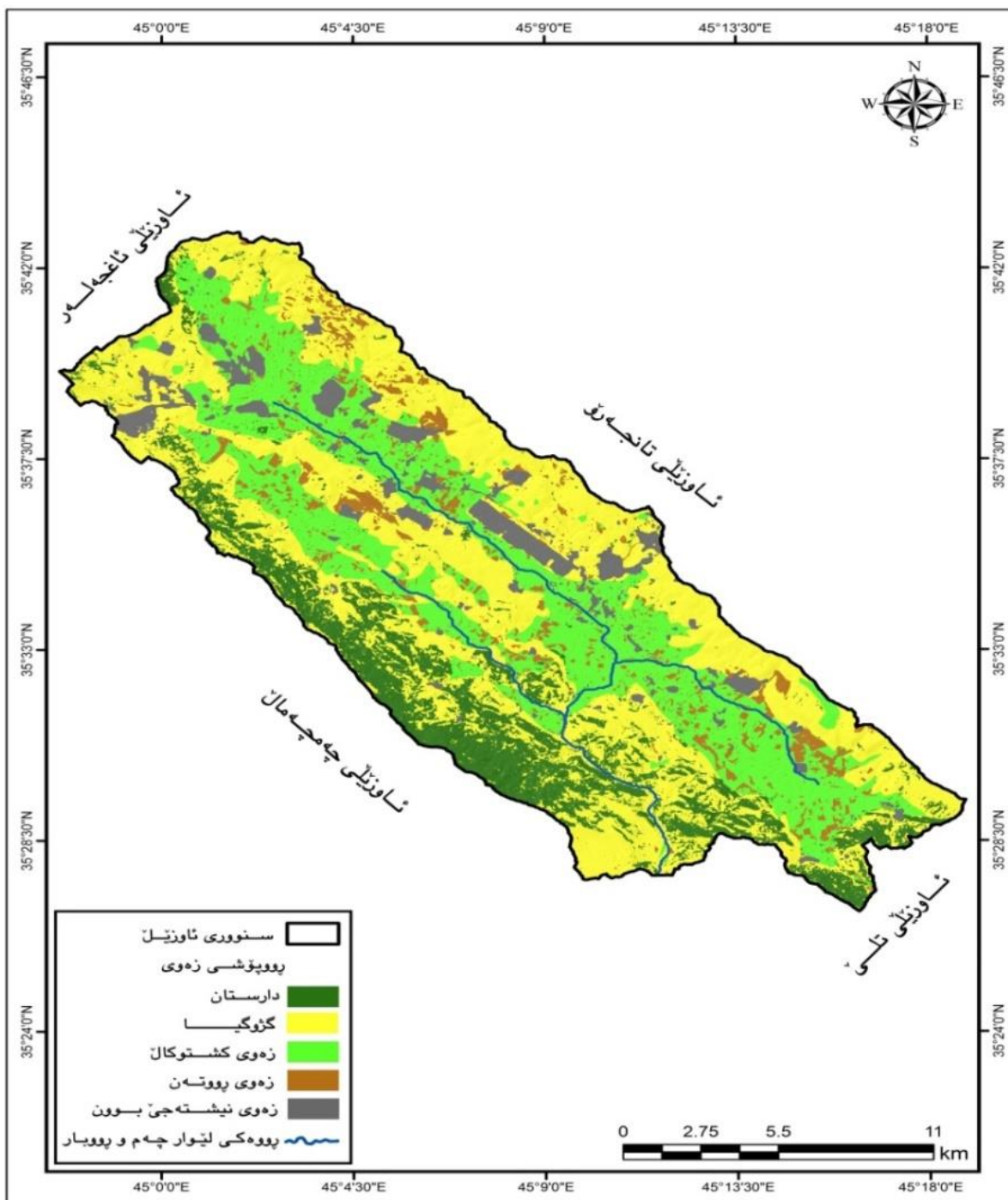

سه‌راوه: کاری تو‌ی‌زه‌ر پشت‌به‌ستن به وینه‌ی (لاندسات ۸) به‌رواری ۲۰۲۲-۷-۲۰

دووم: كۆمەلەى ھایدروئۇجىي خاك لە ناوچەى تويژىنەو (HSG)

ھایدروئۇجىي خاك پىشئەبەستىت بەو پۆلىنكرندەى، كە لەلایەن خزمەتگوزارى پاراستى خاكى ئەمريكى (SCS) ھو دانراو، كە خاكەكانى بۆ چوار گروپى ھایدروئۇجى پۆلىنكرندە، ئەوانىش (A, B, C, D) بە پىي پىكھاتەى خاك، كە رىژەى داچوران و دزەكرندى ئا و لەرىگەمەو دىارى دەكرىت، ھەروەھا پەيوەندىي نيوان پىكھاتەى خاك و رژانى رووى زەوى. لە رىگەى خشئەى (۲۸) ھو تىبىنى دەكەين، كە ھەر جۆرە خاكىك تايبەتمەندىي خوى ھەمە، وەك دەردەكەوئىت، كە جۆرى خاك (D-A) دوو توندرەوى داچورانى خاكى ھەمە، وەك (A) نوئىنەرايەتى رژانى رووكارى ئاوى كەم دەكات. لە كاتىكدا (D) نوئىنەرايەتى رژانى بەرز دەكات، لە كاتىكدا دوو پۆلى (C-B) ئەوان نوئىنەرايەتى دوو حالەتى مامناوەندى رژانى رووكارى ئا و دەكەن، بۆيە ھەر يەككىك لەمجۆرە پىكھاتەى تايبەتى خوى ھەمە، كە لە رىگەمەو جۆرى گروپەكە دىارىدەكرىت^(۱).

ھایدروئۇجىي خاكىش پىشئە بە ئەنجامى شىكارى فىزىيىي خاك دەبەستى، كە بۆ (۱۱) سامپل ئەنجام دراو لە ناوچەى تويژىنەو، بە پىي ئەنجامەكان ناوچەى تويژىنەو سى جۆر گروپى خاك لە خۇدەگرى، ئەوانىش (C-B-A)، كە ھەر يەك لەم گروپانەى خاك سىفەتى ئا و لە خۆكرتن و داچوران و دزەكرند بە پىي قەبارەى دەنكۆلەكانى جىاوازە، بۆيە كار لە قەبارە و برى ئا و لەبەررۆيشتن دەكات، نەخشەى (۲۴) و خشئەى (۲۴).

۱- گروپى ھایدروئۇجىي خاكى A:

ئەم خاكە قەبارەى لەبەررۆيشتنى ئاوى سەر رووى زەوىيان تىدا نزمە و رىژەى داچوران و لىچونى ئاويان زۆرە، دزەكرندەكە بەشىوہەكى گەورەيە، بەمشىوہە دەبىتە ھوى دروستبوونى كۆگايەكى باشى ئاوى ژىر زەوى لە ناوچەى تويژىنەو، رووبەرىكى گەورەى لە ناوچەى تويژىنەو داگىر كرده بە (۲۷۵ كم^۲)، بە رىژەى (۷۵.۳۴%) كۆى رووبەرى ناوچەكە پىكەدەھىت.

۲- گروپى ھایدروئۇجىي خاكى B:

ئەم گروپە جۆرىكە لە تىكەلەيەكى خاكەكانى تر و بوونى ئا و تىيدا مامناوەندە، چونكە دزەكرند و داچوران و بەھەلمبوون مامناوەندە، لەبەرئەوشە ئا و لەبەررۆيشتنى مامناوەند و ھاوسەنگ دەبىت، لە ناوچەى تويژىنەو لە دوو شوئىن دەبىنرى، يەكەمىان دەكەوئىتە بەشى خۆرئاو و بەشىوہەكى نىمچە بازنىي لە نزيك گوندەى دەرگەزىن و بنارى چىاي ھەنجىرە دەردەكەوئىت، دوو مەيان دەكەوئىتە بەشى ناوەرەستى ئا و زىلەكەو لە گوندەكانى قوشقايەو ھالەى مام قادر و گۆمەتەى گەچ و ئاللىباز دەردەكەوئىت، رووبەرمەكى (۸۴.۴ كم^۲) و بە رىژەى (۲۳.۱۲%) لە كۆى رووبەرى ناوچەى تويژىنەو پىكەدەھىت.

۳- گروپى ھایدروئۇجىي خاكى C:

ئەم گروپە كەمترىن رووبەرى داگىر كرده لە ناوچەى تويژىنەو كە (۵.۶ كم^۲) و بە رىژەى (۱.۵۴%) لە كۆى رووبەرى ناوچەى تويژىنەو پىكەدەھىت، لە چىنكى قورپىن پىكھاتو و دزەكرند و داچورانى تىدا كەمە و ئەمەش كارىگەرى لەسەر زىادبوونى قەبارەى لەبەررۆيشتنى ئا و دەبىت، دەكەوئىتە ئا و ئا و زىلى ژمارە (۳) لە نزيك گوندى گاوانى.

(۱) دعاء مشارى محمد الكنانى، جىومورفولوجىيە و ھىدروئۇجىيە حوز وادى التلىل شمال شرقى محافظة ميسان، ماجستىر، كلية التربية للعلوم الإنسانية، جامعة واسط، ۲۰۲۲، ص ۱۵۹.

خشته (۲۴) پۆلیننكارى ھايدروئۆجىيى خاك به پى پۆلیننكارى (SCS-CN)

گروپى ھايدروئۆجىيى خاك	قولى لەبەررۆيشتى ناو	تايپەتمەندى خاك
A	كەم	چىنكى لمىنى قول لەگەل رىژمەكى زور كەم له قورولپتە.
B	مامناوئەند	چىنكى خاكى تىكەل، كه قولپەكەى كەمترە له قولى گروپى A، لەگەل تىكرابى داچۆرانكى مامناوئەند پاش شىدارى تەواوتى خاك.
C	سەرۆى مامناوئەند	چىنكى قورین، كه قولپەكەى ديارىكراوى ھەيە، لەگەل داچۆرانى كەمتر لە مامناوئەند پيش تير بوونى خاك.
D	بەرز	چىنكى قورین، كه رىژمەكى بەرزى ھەلئاسانى خاكى ھەيە، لەگەل بوونى چىنكى تەكك لە خاكى نەرم لە نزيك رووى سەرۆه

سەرچاوه: محمد علي، علاء أحمد العمري: تقدير الجريان المائى السطحي لحوض وادى شعيب بالتكامل ما بين نموذج (SCS-CN) وتقنيتي (GIS and RS)، مجلة اتحاد الجامعات العربية للآداب، المجلد ١٦ العدد ١، ٢٠١٩، ص ٢٠٤.

خشته (۲۵) دابەشبوون و رووبەرى گروپى ھايدروئۆجىيى خاك له ناوچەى توپىنەوھ

گروپى ھايدروئۆجىيى خاك	رووبەر/ك۲	رىژمەى %
A	٢٧٥	٧٥.٣٤%
B	٨٤.٤	٢٣.١٢%
C	٥.٦	١.٥٤%
كو	٣٦٥	١٠٠%

سەرچاوه: كارى توپزەر پشت بەست بە خەشەى (١٤)

خشته (۲۶) تايپەتمەندى سامپلى وەرگىراو له خاكى ناوچەى توپىنەوھ و دەست نيشانکردنى ھايدروئۆجىيى خاك.

ز	نومەرى	شوينى نەسترونۆمى		قەبارەى دەنگۆلەكانى خاك بە رىژمەى %			گروپى خاك	پىكەتەى خاك
		بازنەى پانى	ھىلى درى	لم	لپتە	قور		
١	كاوانى	٣٥° ٢٩' ٥١"	٤٥° ١٥' ٠٢"	٧٥	٢١	٤	C	لمى لپتەى
٢	ھالەى مام قادر	٣٥° ٣٢' ٠٤"	٤٥° ١١' ١٦"	٥٢	٢٣	٢٥	C	لمى قورى لپتەى
٣	چۆلمەك	٣٥° ٥٥' ٣٥"	٤٥° ٠٣' ١٠"	٥٠	٣٨	١٢	B	لمى لپتەى قورى
٤	كوپەلە	٣٥° ٣٨' ٣٠"	٤٥° ٠٥' ٠٧"	٧٠	٢٤	٦	A	لمى لپتەى
٥	دەرگەزىن	٣٥° ٣٨' ٠١"	٤٥° ٠١' ٢٧"	٢٠	٥٠	٢٠	B	لپتەى لمى قورى
٦	قوشقاىە	٣٥° ٣٣' ٥٣"	٤٥° ١١' ٣١"	٥٦	٣٠	١٤	A	لمى لپتەى قورى
٧	گۆمەتەى كەچ	٣٥° ٣٢' ١٥"	٤٥° ٠٩' ٠٤"	٤٦	٤٠	١٤	B	لمى لپتەى قورى
٨	بارۆى بچوك	٣٥° ٢٩' ٢١"	٤٥° ١٦' ٠٨"	٧٧.٥	١٧.٥	٥	A	لمى لپتەى
٩	ھەنجىرە	٣٥° ٤١' ٢١"	٤٥° ٠١' ١٥"	٦٥	٢٥	١٠	A	لمى لپتەى
١٠	خاموشان	٣٥° ٤١' ٠٢"	٤٥° ٠١' ١٥"	٨٢.٥	١٤.٥	٣	A	لمى لپتەى
١١	نالى بزاو	٣٥° ٣١' ٤١"	٤٥° ٠٩' ٢٦"	٧٧.٥	١٧.٥	٥	A	لمى لپتەى

سەرچاوه: سەردانى مەيدانى بۆ ناوچەى توپىنەوھ له بەروارى (١٣-٢٠٢٢-٢٢-٢٠٢٢)

٢- شىكارى فېزىياى له تاقىگەى شىكارى كشتوكالى گەلا - سلىمانى - بازىان

نەخشەى (۲۴) گروپى ھايدروئولوگىيەى خاك لە ناوچەى توؤزىنەوہ

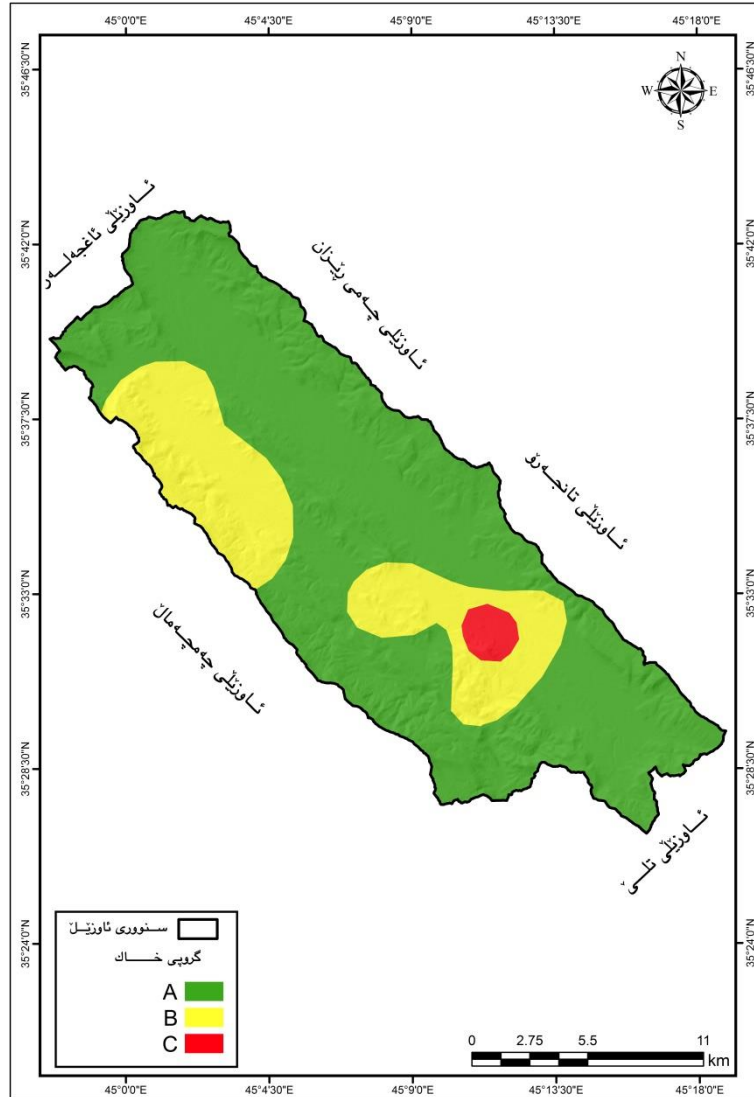

سەرچاوہ: کارى توؤزەر پشتبەستى بەفایلى مۆدئىلى بەرزى و نزمى ژمارەى (m1۲.0DEM) بەکارهینانى بەرنامەى (Arc GIS Map۱۰.۵)

- توؤزەر کارى شىکارى نمونەکانى خاك لە تاقىگەدا.

سئیه: دۆخى پئىشینەى شىبى خاك (Antecedent soil moisture Condition):

شىبى خاك پئىش بارانبارين کارىگربىهكى بەرچاوى لەسەر توانای پرژانى زهوى و بەهاکانى (CN) ههیه، چونکه دەتوانئیت پرژەى داچۆران و دزمکردن و برى دزمکردنەکه هاوسەنگ بکات^(۱). دۆخى پئىشینەى شىبى خاك (AMC) ئاماژە بۆ برى شى دەکات لە خاکدا، یاخود ئاستى تیر بونى خاکە بەشى، چونکه پرژەى شىبى ناو خاك کارىگەرى لەسەر کردارى دەستپیکردنى ئاو ریکردن ههیه، لە کاتیکدا که خاك بە تهواوى تیر ئاو دەبئیت لە کاتى بارانبارىندا داچۆران روونادات و راستەوخۆ دەگورئیت بۆ ئاوى سەر زهوى، یان ریکردو^(۲). بۆیه ھايدروئوجیستەکان بايهخیان بەم بەههیه داوه و بە گرنگ وەسفى دەکەن.

(1) Zahraa Mahmood Klari, Sayran Ahmed Ibrahim. Application of SCS-Curve Number Method to estimate Runoff using GIS for Gali-Bandawa Watershed, Academic Journal of Nawroz University (AJNU), Vol.10, No.1, 2021, p321.

(۲) ئاکۆ حمید ملاقدار، خەمڵاندنى لافاو لە ناوئىلى دۆلى ئاوهسپى و چۆنیهتى دروئنه کردنى. سەرچاوهى پئىشو، ۱۳۶.

رێژهی شینی خاک (AMC)، که به پێومرەکانی بارانبارینی پیشومخته نیشاندهدریت، بری بارانبارینی پیشومختهی (۵) رۆژه بۆ سێ ناست دابهش دهکهن: AMCI (وشک)، AMCII (ئاسایی) و AMCIII (تەپ). به پێی پێومرەکانی دیاریکردنی شینی خاک، که له خشتهی (۲۷) دایه، که پیشینهی شینی خاکی ناوچهی توێژینهوه، بهومرگرتنی شهپۆلی بارانی (۲۶/۱۱/۲۰۲۰) له ومرزی پاییز، که کهوتووته(کوئایی ومرزی وشکی وسهرتایی ومرزی گهشه)، ومرگراوه(۷۶.۷ملم) بووه، بههای (AMC) له ماوهی (۵) رۆژی پیشومخته(۷، ۳۰)ملم باران بووه، له دانانی پێومرەکانی پیشینهی شینی خاکدا و لێدهکردنی بری ماوهی (۵) رۆژهی پیشومختهی شهپۆلی بارانبارینهکه، ئهومان بۆ رووندهبیتهوه، که پیشینهی شینی خاکی ناوچهی توێژینهوه شیداره و هیمای (AMCIII) ومردهگریت.

خشتهی (۲۷) پۆلێنکردنی شیداری خاک له ماوهی پینج رۆژی پیشومخته (AMC)

کۆی بارانی پینج رۆژی رابردوو		تایهتەمندیی شیداری	هیمای
ومرزی وشک و متبوون	ومرزی گهشه کردن		
کەمتر له ۱۲.۷	کەمتر له ۳۵.۶	خاکی وشک	AMCI
۱۲.۷ - ۲۷.۹	۳۵.۶ - ۵۳.۳	خاکی وشک و نیمچه وشک	AMCII
زیاتر له ۲۷.۹	زیاتر له ۵۳.۳	خاکی شیدار	AMCIII

Al-Ghobari, H.; Dewidar, A.; Alataway, A. Estimation of Surface Water Runoff for a Semi-Arid Area Using RS and GIS-Based SCS-CN Method. 2020

چوارهم: پوختکردنهوهی ژمارهیی چهماوهی (CN) بۆ ئاوزیلی بازیان.

بههای (CN) رهنگدانهوهی دۆخی رووپۆشی زهوی و خاکه لهرووی توانای ههلمژینی ئاوهوه^(۱). ئهم شيوازه پشت به زنجيرهيه هاوکیشهی بیرکاری دهبستیت لهسر بنههای زانیارییه بهردهستهکان سهبارمت به رووپۆشی زهوی، شیوازهکانی بهکارهینانی زهوی، هایدروئۆلۆجی خاک و بری بارانبارین، بههاکانی (CN) له نیوان (۰-۱۰۰)^(۲). بههای (CN)، که بهرهو (۱۰۰) دهروات ئاماژهیه بۆ خاک و رووکاری زهوی، که ئاوانرژیت و توانایان کهمه بۆ گلدانهوه، بهلام کاتیک، که بههاکهی بهرهو (۰) ه، ئاماژهیه بۆ ئهوهی، که زهویهکه توانای لهبهرویشتنی ئاوی بهمرزی ههیه، بههای (CN) پشت به سێ توخم دهبستیت، که پینش مهرجی شینی خاک، رووپۆشی زهوی و گروپی هایدروئۆلۆجیای خاک، بۆ بهدهستهینانی لهسر بههاکانی (CN) پرۆسهی تیکهلهکردنی چینهکانی دوو گروپه و له نیوان چینهکهی رووپۆش کردنی زهوی (بهکارهینانی زهوی) دواي کۆکردنی (Gode) بۆ ههر چینیک به بهها جیاوازهکان له بههاکانی چینهکهی ترو هۆکاری ئهوهش بۆ ئهوهیه، که بهرنامهکه ئهوه پۆلانه تیکهله ناکات که ههمان بههایان ههیه و تیکهلهکردنی دوو چین بۆ چینهکهی بهکارهینانی زهوی و چینه ئاوییهکهی خاک له رینگهی (Combine) له بهرنامهی (Arc map GIS)، بهمشیهیه (CN) بههای ئاوزیلهکه دردهکهوئیت.

(1) Dali Khalaf Hameed AL-jubouri Raghad sahmi Hussein Al(dourik Hydrological Analysis of the Application of Water Harvesting Technology in Wadi AL-Luqluq Basin using the CN-SCS Method, Journal of Tikrit University for Humanities, 2020, add 7, p220.

(۲) سهاد شلاش خلف، تحلیل المقومات والامکانیات الهیدروجیومورفیهی لمحافظة دیالی باستخدام معطیات التحسس النائی ونظم المعلومات الجغرافیهی، أطروحة دكتوراه، كلية التربية للعلوم الانسانیة، جامعة دیالی، السنة ۲۰۲۱، ص ۸۰.

به پئی جورمکانی خاک بههاکانی (CN) دهگورین بۆ نمونه بههای گژوگیا له بارودوخی باشدا له خاکی (A) (۳۰) بهلام له گروپی خاکی (C) بههاکای دهگاته (۷۱)، ههروهها له زهوی دارستانهکان و له رووپوشی ئهستورو دهولمهههه بههای (CN) له گروپی (A) بههاکهی (۲۵)، کهچی له خاکی گروپی هایدروئوگیای (C) دوو جار بههاکهی زیاتره، بویه ئهم جیاوازیانه کار لهسهر قهبارهی لهبهروویشتنی ئاو له ئاوزیلکه دهکات، ههروهها گورانکاری له پری داچوران و بوون بهههلم و دزهکردنی ئاو بۆ ناوهوی زهوی دهکات، بۆ ئهوهی به راستی و دروستی قولی و قهبارهی لهبهروویشتنی ئاو بزانییت پشت به وردترین و باوترین میتودی (SCS-CN)، و بهکارهینانی بهرنامهی (ArcMapGis 10.5) پشتبهست به شهپولی بارانی ویزگیی بازیان لهبهرواری (۲۰۲۰/۱۱/۲۶) بهیری (۷۶.۷) ملم. بههای (CNa) * که بهرئهنجامی (CNc) * ناوچهی تووژینهوهیه، وهلام دهروهوی بههای (CN) ی جیگیرن^(۱)، خشتهی (۲۸).

CNa* دهکاته کۆی بههای (CN Adjusted) له ئاوزیلکدا ئهوه بههایهش ئاماژهیه بۆ بههای راستی (CN) له ناوچهی لیکۆلینهوه، له کاتیکدا (CN Adjusted) له پروگرامهکانی (Arc Map Gis 10.5) دهرههترووه، پشت بهست به داتای (CN) ی نهگۆر، رووبهر کم ۲ و بههای (CN).
CNc* ئاماژهیه بۆ (CN composite) که له ریگهی ئهم هاوکیشهوه دهووزرپتهوه،

$$CN_{composite} = \frac{(A1 \times CN1) + (A2 \times CN2) + (A3 \times CN3) + (A4 \times CN4) + (A5 \times CN5)}{A1 + A2 + A3 + A4 + A5}$$

A1.....A5 = رووبهری ههر جوریک له جورهکانی بهکارهینانی زهوی.
CN1.....CN5 = بههای (CN) بۆ ههر جوریک له جورهکانی بهکارهینانی زهوی.
سهراوه، ئاکۆ حمید ملا قادر، سهراوهی پيشوو، ۱۳۸۸.

خشتهی (۲۸) به های ژمارهیی چه ماهوی (CN)، به ریگای (SCS) دهرهینراوه.

روونکردنهموی ز موی بهکار هینراو Land Use Description	گروپی هایرولوجیای خاک		
	A	B	C
زموی داچینراو			
بهیی چارهمرکردن له پاریزگاری خاک	۷۲	۸۱	۸۸
لهگمل چارهمرکردنی پاریزگاری خاک	۶۲	۷۱	۷۸
زموی لهومرگای دستکرد و سروشتی			
بارودوخی همژار	۷۷	۸۶	۹۱
بارودوخی زور دوهولهمند	۳۹	۶۱	۷۴
زموی گیایی			
بارودوخی باش	۳۰	۵۸	۷۱
زموی دارستانهکان			
رووپوشی کم وی نهخوشی	۴۵	۶۶	۷۷
رووپوشی نهستور و دوهولهمند	۲۵	۵۵	۷۰
زموی کراومکان (رووتهم) - گزویگیا - گورستانهکان			
بارودوخی باش: رووپوشی گیایی له ۷۵% زیاتر	۳۹	۶۱	۷۴
بارودوخی مامناومند: رووپوشی گیایی ۵۰-۷۰%	۴۹	۶۹	۷۹
ناوچهی بازرگانی و پیشهییهمکان له ۸۵% بی کونیه	۸۹	۹۲	۹۴
ناوچه پیشهسازبیهمکان ۷۲% بی کونیه	۸۱	۸۸	۹۱
زموی نیشتهجیبوون			
تیکرایبی قهبارهی زموی			
تیکرایبی بی کونیهیی			
۸-۱ و زیاتر	۶۵	۷۷	۹۰
۴-۱ و زیاتر	۳۸	۶۱	۸۳
۳-۱ و زیاتر	۳۰	۵۷	۸۱
۲-۱ و زیاتر	۲۵	۵۴	۸۰
۱ و زیاتر	۲۰	۵۱	۷۹
شوینی وهستانی ئوتومبیل - ریزمومکان .. هتند.		۹۸	۹۸
شهمقام و ریگایبانهکان			
شوستهو ناومرووی ناو لهبهر رویشتنی باران	۹۸	۹۸	۹۸
ریگای چهوی و بهردین	۷۶	۸۵	۸۹
ریگای بهجیهینراو	۷۲	۸۲	۸۷

المصدر: دعاء مشاری محمد الکنانی: جیومورفولوجیة وهیدرولوجیة حوض وادی التلیل شمال شرقی محافظة میسان، ماجستیر، کلیة التربية للعلوم الإنسانیة، جامعة واسط، ۲۰۲۲،

ص ۱۶۳.

پینجهم: هاوکولکهی نهوپهیری توانای گلدانهوهی ناو له دواي کرداری لهبهر رویشتنی- سهر رووی زهوی (S).

هاوکولکهی (S) باس له بارودوخی نهو خاکه دهکات، که بهناو تیر بووه دواي وهستانی پرؤسهی نیشتنهوه و دهسپیکردنی ناوی ریکردوو، هسروهه نهستوری چینی خاکی تیر بوو به ناو دهگوریت به پیی جیاوازی جووری خاکهکه، دهوانیت له کاتی بارانباریندا بریکی زیاتر له ناو هلهدمژیت^(۱). همتا بههای (S) نزیک له (سفر) بیت ناماژیه بو کمی توانای خاک بو راگرتنی ناو، دواي دهسپیکردنی پرؤسهکه رژانی ناوی سهر رووی زهوی زیاد دهکات، له کاتیکدا زیادبوونی بههاکانی (S) نزیک له (۱۰۰)

(۱) علی حمزة عبدالحسین الجوذری، هیدروجیومورفولوجیة حوض وادی ناشریان شمال شرقی محافظة میسان، المصدر السابق، ص ۱۵۵.

ئامازمىيە بۇ زىياد بونى توناي خاك بۇ گلدانەموو پراگرتتى ئاۋ و كار بۇ كەمبونەموى قەبارەى ئاۋ لەبەر رۆيشتن لە ئاوزىلەكە دەكات^(۱). دواتر رینگە بە پاراستنى ئاۋ نادەن لە پىكەتەكانىدا، بەھای(S)، كە بە كۆى ئاۋى رووكار ناسراۋە دواى دەستپىكردنى پزئانەكە، لەسەر بنەماى ئەم ھاۋكىشە بىركارىيەكە حىسابى بۇ دەكرىت^(۲).

$$S = \frac{25400}{CN} - 254$$

پىۋەرى جىگىرىبۇ ئەم بەھايە لە نىوان (۱۰۰-۰)ە، ئەگەر بەھاکان نزيك بون لە (۰) ئەوا ئاۋى خاك توناي پراگرتتى ئاۋى كەممو قەبارەى ئاۋى رىكردوى زۆرە، ئەگەر بەھاکان نزيك لە (۱۰۰) بون ئەوا ئامازمى بۇ توناي خاك لە پراگرتتى ئاۋى، ئەمەش كارىگەرى لەسەر كەمبونەموى قەبارەى بىرى ئاۋى رىكردو ھەيە.

بەپپى ئەم ھاۋكىشە و بەكارھىنانى(ArcMapGis_{10.5})و(Calculator Raster)، دەرئەنجامى بەھای (S) لە ئاوزىلەكانى ناۋچەى توپزىنەمە بەرزترىن بەھا لەئاوزىلى(شىخ مەندە)ە، بەھاكەى(۱۶۵.۶۹)، ئەمەش رىزەيەكى بەرزە، رىزەى داچوران و گلدانەموى ئاۋى زۆرە و لەبەر رۆيشتنى كەمە، لەھەمانكاتدا نزمترىن بەھا لەئاوزىلى(خىۋەتەيە) بەھاكەى(۱.۹)يە، ئەم بەھايەش نزيكە لە (۰) ۋە كەواتە توناي بۇ لەبەر رۆيشتنى ئاۋىسەر زەمى زۆرە، چونكە ناۋچەكە بەرزونزىمى و لىزى زۆرە. بەھای ئاوزىلە لاۋمكىيەكان بەدوايىەكدا(دەر بەند سووتاو)بەھاكەى(۲.۶۹) ئەم ئاوزىلەش بەھاكەى نزممى مەيلى بۇ لەبەر رۆيشتنى ئاۋى زۆرە بەھۆى ئەم ھەلكەۋتە جوگرافىيەى كە تىبايدايە، ئاوزىلى(تەينال) بەھاكەى(۱۰۴.۵)، ئەم ئاوزىلە بەھۆى فراۋانى و درىزى رىزەمە سەرەكى مەيلى بۇ لەبەر رۆيشتنى سەر زەمى كەمە، ھەر دو ئاوزىلى(ھەياسى و ھورمىزىار) بەھاكەى(۵۲.۲۴، ۵۸.۰۷۷)ە، ئەگەر لە بەھاکان بىروانىين مامناۋەندن ئەكەش ئاوزىلەكە دەخاتە بارىكى ھاۋسەنگەرە. لەكاتىكدا بەھای(S) بۇ ئاوزىلى بازىان (۵۸.۸۰)، ئەم بەھايە دەر خەرى ئەمەيە، كە ئاوزىلى سەرەكى زىاتر مەيلى بۇ گلدانەموى ئاۋى و داچورانە و كەمى بۇ بىر و قەبارەى لەبەر رۆيشتنە، بۇيە ئەم ناۋچەيەش زىاتر دەۋلەمەندە بەناۋى ژىر زەمى. خىشتەى(۲۹)، خىشتەى(۲۰۱) لەپاشكۆ.

شەشەم / دەرھىنانى ھاۋكۆلكەى سەرەتايى(Ia):

رىزەى سەرەتايى ۋەرگرتتى ئاۋ(Ia)، يەككە لە پىۋەرە گىرنگەكان لە پىۋانەكردنى بىرى ئاۋى رۆيشتو. ۋە بىرى لەدەستدانى ئاۋى باران پىش دەستپىكردنى پروسەى رىكردن، لە رىنگەى بەھەلمبون، يان دزەكردن و لە رىنگەى روۋەكەكانەمۇ، كە ئاۋ دەگىرن، ھەرۋەھا ئاۋەكە نىشانى دەدات كە لە نزمىيەكاندا كەلەكە دەبىت و لە دەستدەچىن^(۳).

بەھاكەى ئەگەر نزيك لە(سەر)بىت نىشانى دەدات، كە كەمترىن بىرى لەدەستدانى ئاۋى ھەيە پىش دەستپىكردنى لەبەر رۆيشتنى ئاۋى، كە يارمەتيدەرە بۇ خىراكردن و زىادبونى لەبەر رۆيشتنى ئاۋى، لە كاتىكدا سەرەتايى رىزەى دەرھىنان يەكسان دەبىت بۇ تىكرى ئاۋى رووكارى، ئەگەر بەھای ناۋەندى رىزەى(Ia) گەيشتە(۵۰.۸)ملم، لەھەمانكاتدا بەھای(Ia) زىاتر بىت لە بەھای ناۋەندى بۇ دەرھىنانى

(۱) سەھاد شلاش خلف، تحليل المقومات والامكانيات الهيدرولوجيومورفية لمحافظة ديالى باستخدام معطيات التحسس النائي ونظم المعلومات الجغرافية. مصدر السابق، ص ۸۲.

(۲) محمود جعفر جواد السامرائى وآخرون، تقدير حجم الجريان السطحي بطريقة (s) لحوض الغمامى باستخدام نظم المعلومات الجغرافية والاستثمارها عن بعد، مجلة حويليات آداب عين الشمس المجلد ۴۹، لبريل ۲۰۲۱، ص ۱۷۷.

(۳) على محسن كامل جعفر، النمذجة الهيدرولوجيومورفولوجية لحوض وادي حسب واثرة فى التنمية البيئية، أطروحة دكتوراه، كلية الآداب و جامعة الكوفة، السنة ۲۰۱۸، ص ۲۳۰

سهرمتايي. ئەمە ئاماژەيە بۆ لەدەستدانی بری زیاتری باران که دەبارنیت، بەم ھۆیەوہ بری لەبەررۆیشتنی ئاو لەسەر رووی زەوی کەم دەبیتەوہ، بەم ھاوکیشەيە دەردەھینریت^(۱):

$$La=0.2 \times S$$

La = رێگری سهرمتايي پيش کرداری لەبەررۆیشتنی ئاو، وەك بە بەھەلمبوون و داچۆران کاریگری رووئەك.

S = كۆبۆنەوہی ئاو لەسەر رووی زەوی، پيش کرداری ئاو لەبەررۆیشتن.

بە تێبینیکردنی ئەنجامی ھاوکیشەكە بۆ بەھای (la) دەردەكەوئ بەھاكان بەپێی تايبەتمەندییەكانی ئاوزیلەكان جیاوازن و قەبارەي لەبەر رۆیشتن و ئاوی وونبوو دەگۆرینت، بەپێی شیکاری ھاوکیشەكە بەھای (la) لە ئاوزیلێ بازیان (۱۱.۷۶)ە، ئەمەش بەھایەکی بەرز نیەو ئاماژەيە بۆ كەمی ئاوی لەدەستچوو، سەبارەت بە ئاوزیلە لاوەکیەكان بەرزترین بەھا لە ئاوزیلێ (شێخ مەندە)ی، (۳۳.۱) لەسەر رووبەری (۱۳.۷ كم^۲) بەرێژەي (۲۴۱%)، نزمترین بەھاش لە ئاوزیلێ (خێوئە)یە بە (۰.۳۸) لەسەر رووبەر (۲ كم^۲) ئەمەش یارمەتیدەر نابیت بۆ لەبەررۆیشتن لە ئاوزیلەكەدا زۆرترین بری ئاوی لە دەستچوو دەبیت، ئاوزیلە لاوەکیەكانی تر (دەربەند سوتاو، ھەیاسی، ھورمزیا، تەینال) بەھایان بەدواییەكدا (۲.۶۹، ۱۰.۳۵، ۱۱.۶۱، ۲۰.۹) بەشێوہیەکی گشتی ئاوزیلەكان بەھایان زۆر بەرز نیە، ئەمەش ھۆکاری بونی رووئۆشی رووئۆشی زۆر و دارستان و كشتوكال داچینراوی زۆر و بوونی كونیەداری زۆر لە خاكدا كە ھۆكارن بۆ داچۆران و دەلاندن. ھەر دوو ئاوزیلێ (۳-۴) بە دواییەكدا بەھاكانیان دەگاتە (۱۱.۶۱ - ۲۰.۹) ھەرچی ئاوزیلێ سەرەكیە بەھاكەي دەگاتە (۱۵.۳۰). خشتەي (۲۹)

ھەوتەم: پێوانەكردنی قوئی لەبەررۆیشتنی ئاوی سەر رووی زەوی (Q) مەلم:

ئەم ھاوئۆلكەيە ئاماژە بە بری ئاوی رۆیشتووی سەر رووی زەویی لەسایكۆنێکی بارانباریندا دەكات بەپێی گۆیدانە رووبەری ئاوزیلەكە بۆ كۆكردنەوہی ئاو. قوئی رژانی ئاو (Q) دەتوانریت بە پشتبەستن بە ھاوکیشەكە بپۆریت^(۲).

$$Q = \frac{(p-la)2}{p-la+s}$$

Q = قوئی ئاو لەبەررۆیشتنی سەر رووی زەوی

P = بری باران بارین.

La = رێگری سهرمتايي بەر لە ئاورێکردن بەھەلمبوون، دزەکردن و لیچوون و رووئەك.

S = كۆبۆنەوہی سەر روو دوای دەستپێكردنی ئاورێکردن.

قوئی لەبەررۆیشتنی ئاو مەبەست لە بری رژانی ئاوی سەر زەوییە لە ناوچەيەکی دیاریکراو، چونكە ناوچەي توێژینەوہ جگە لە باران، كە سەرچاوەي سەرەكی بوونی ئاوی سەر زەوییە. چەند سەرچاوەيەکی تری ھەيە وەكو (كانی و كاریز) بۆ ئاو پیدانی رووبارەكە، بەلام بۆ قوئی لەبەررۆیشتنی ئاو لە رێگەي بەكارھێنانی میتۆدی (SCS-CN) و بەھاكانی (CN. S. la) و پشتبەستن بە بری ئەو شەپۆلە بارانەي كە لە (۲۰۲۰/۱۱/۲۶) باریوہ، كە (۷۶.۷ مەلم)، ھەر وەھا دەكەوئە ژیر کاریگری بەكارھێنانی زەوی و رووئۆشی رووئۆشی خاكەوہ لەبەر ئەوہی ھەر یەكێك لەم فاكترانە بە پێی رووبەرەكەي كار لە قوئی لەبەررۆیشتنی ئاو دەكات. بری داچۆران و بەھەلمبوون لەلایەكی ترەوہ كاری لێدەكەن. بری بارانی

(۱) شیمیا باسم عبدالقادر الحیالی، ھیدرولوجیة الودیان المائیة التي تصب فی نهر دجلة/ محافظة نینوی، ماجستیر، كلية التربية للعلوم الإنسانیة، جامعة الموصل، ۲۰۱۵، ص ۱۰۱.

(۲) ھیفاء محمد النفیعی، تقدير الجريان السطحي ومخاطره السيلبية فی الحوض الأعلى لوادی عرنة شرق مكة المكرمة بوسائل الاستشعار عن بعد ونظم المعلومات الجغرافية، ماجستیر، كلية العلوم الاجتماعية، جامعة أم القرى، السنة ۲۰۱۰، ص ۱۱۵.

ئاوزىلى بازيان(۳۴.۰۸)ملم، بەرزترين قولى ئاو لەبەررۆيشتن دەكەويتە ئاوزىلى(خېوتە)بە رېژەى (۷۴.۴ملم)و لەسەر رووبەرى(۲كم۵.۵۳)، كە لەم ئاوزىلەدا چىنە روپوشىيەكانى زەمى بوونيان كەمە، كاريگەريان لەسەر قولى لەبەررۆيشتن ھەيە. نزمترين قولى لەبەررۆيشتنى ئاو لە ئاوزىلى(شېخمەند)ھ، كە(۹.۰۸)ملم لەسەر رووبەرى(۱۳.۷۵كم۲). ئاوزىلەكانى(دەربەند سوتاو، ھەياسى، ھورمزيار، تەينال) بەدوايىيەكدا قولى لەبەررۆيشتن تىيدا دەگاتە(۶۲.۶۰، ۳۷.۲۷، ۳۴.۳۹)ملم، ئەموش ئاشكرايە، كە زيادبەونى بەھاي(S) لە ئاوزىلەكاندا نىشانەيە بۇ بەرزى لەدەستچون و ھەلمژين و داچوران لە ناوچەى توژينەوھ و كەمبەونەھى قولى لەبەررۆيشتنى ئاو، نەخشەى(۲۵)، خشتەى(۲۹)، شىوھى(۱۰)، پاشكو خشتەى(۱). ھەرەھا ديارىكردنى قولى لەبەر رۆيشتنى ئاو بە پىي بىرى باران و رېرەوھ ئاويەكان و ئاو پىدەرى رووبارى ناوچەى توژينەوھ دەگوريت، ئەگەر توپوگرافىاي ناوچەكە گونجاو بوو. دەتوانریت پروژەى جوراو جور بۇ گلدانەوھى ئاو دروستبكریت.

شىوھى(۱۰) قولى لەبەررۆيشتنى ئاوى سەرزەوى بە (ملم)

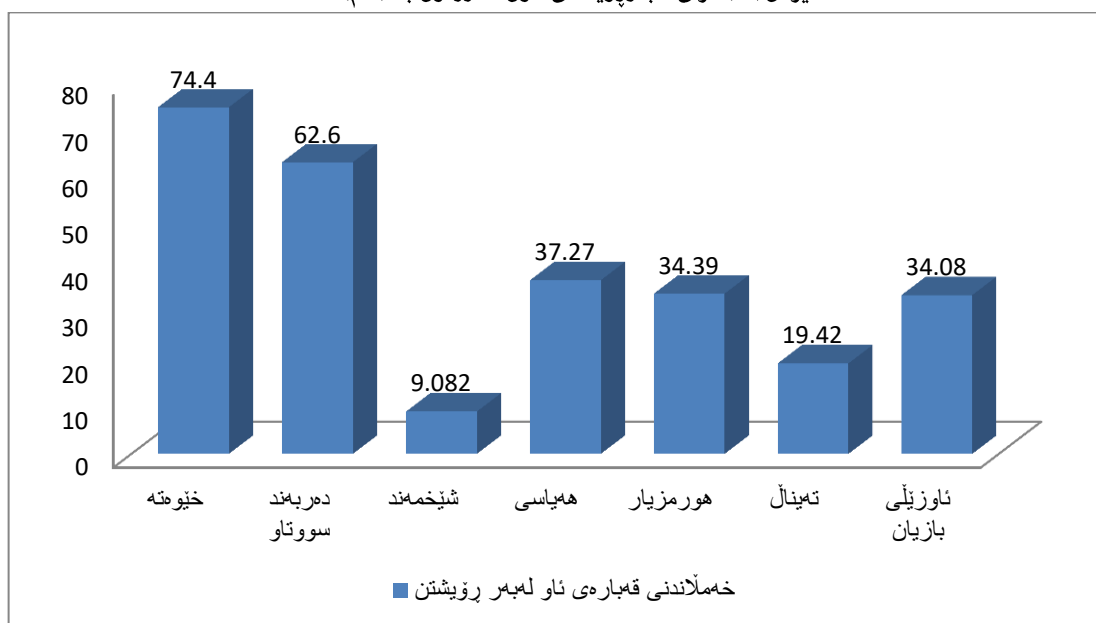

سەرچاوە:كاری توژەر پشت بەست بە خشتەى(۲۹)

نەخشەى (۲۵) پىئوانەى قولى لەبەر پۆشتىنى ئاۋ لە ئاۋ ناۋچەى توۋزىنەۋە

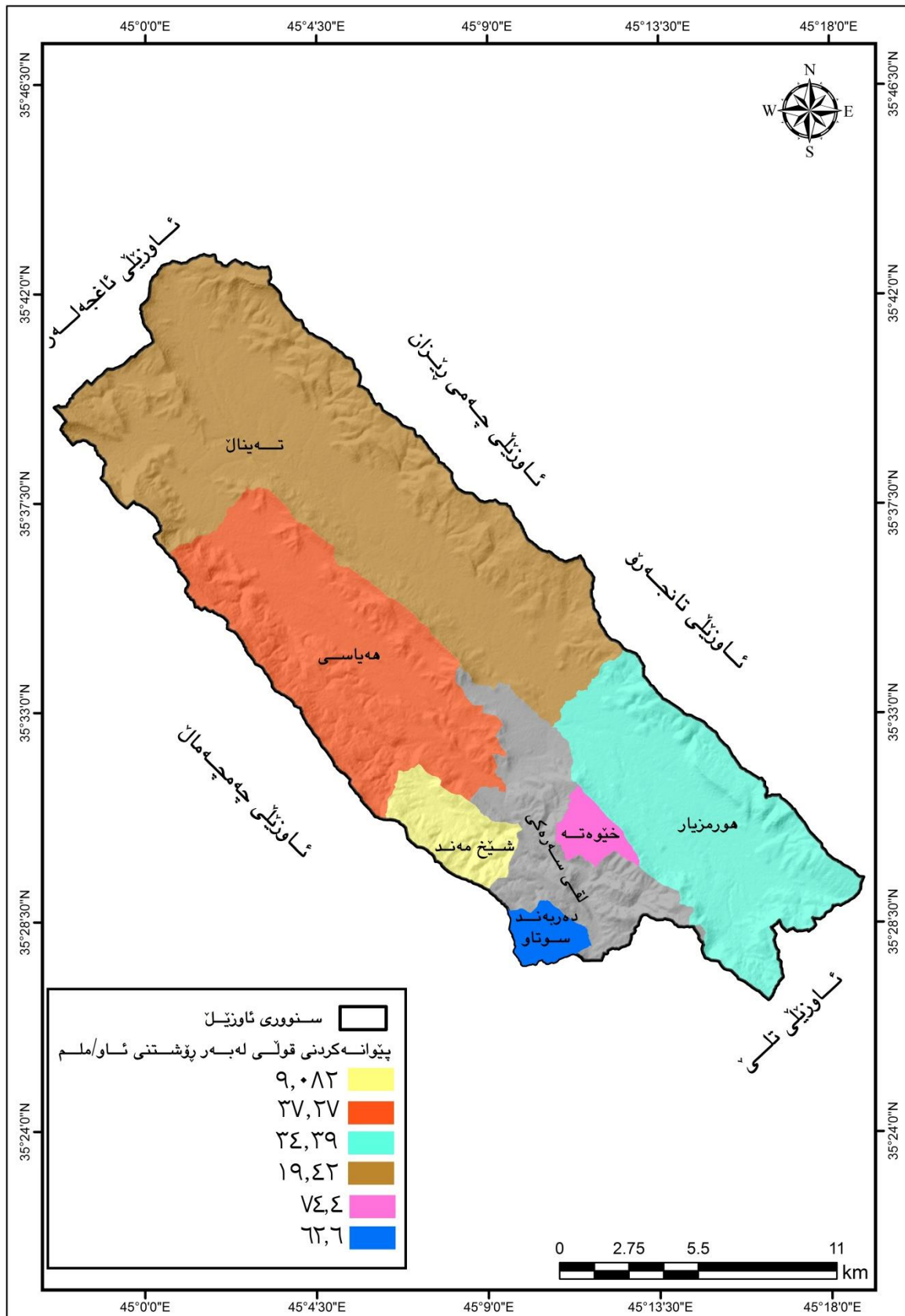

سەرچاۋە: كارى توۋزەر بەپشتەستىن بەفائىلى مۇدېلى بەرزى و نىمى ژمارەى (DEM 12.5m) و بەكارھىننەى بەرنامەى (Arc Map GIS10.5)

ههشتهم: خهملاندنی قهبارهی ناو لهبهررۆیشتن(م^۳) (تقدیر حجم الجریان السطحي) (QV):

خهملاندنی قهبارهی ناوی سهرزهوی ئاماژهیه بۆ کۆی گشتی ناو لهبهررۆیشتن له رووبهری ناوچهی تووژینهوه، که یهکیکه له بابته گرنهکان بۆ تووژینهوه هایدروئولوجیهکان، وهک شوینی دروستکردنی بهنداو، شوینی ههڵکهندنه بیه، لیکۆلینهوه له دروینهکردنی ناو، دیاریکردنی ئه ناوچانهی، که زۆرتیرین زیانیان به ناوی لافاو بهرکهوتوه^(۱). بۆ زانینی خهملاندنی قهبارهی ناو ئهم هاوکیشهیه بهکاردینین^(۲):

$$QV = \frac{(Q \times A)}{1000}$$

قهبارهی ناو لهبهررۆیشتنی سهر رووی زهوی/م^۳ QV=

قولی ناوی سهر زهوی/ملم Q=

رووبهری ناو/م^۲ A=

هاوکۆلهی گۆراو/م^۳ 1000=

قهبارهی پڕانی رووکاری زهوی به پێی هاوکیشهی (Q)، که پنیستر باسما کردوه دهرهینراوه، به پێی ئه شهپۆله بارانهی (۲۶-۱۱-۲۰۲۰) باریوه، (۷۶.۷ملم) باران تومارکراوه، بهرترین تیکرای لهبهر رووشتنی ناو (۳.۰۳)م^۳ له ناوژیلای (تهینال)ه، نزمترین تیکرای لهبهر رووشتن (۰.۱۲)م^۳ له ناوژیلای (شێخمهند)ه، ناوژیلهکانی (خپوته، دهر بهندسوتاو، ههياسی، هورمزیار) بهدوا بیهکدا (۰.۴۱، ۰.۳۳، ۲.۸۷، ۲.۴۵)م^۳، ههروهها ناوژیلای بازيان (۱۲.۴۳)م^۳، بهلام هوکاري کهمی قهبارهی لهبهر رووشتنی ناو دهگهڕێتهوه بۆ چالاکیه مرۆبیهکان و داچورانی زۆر له ناوچهکه و بر و ماوهی کاتی دابارین. نهخشهی (۲۶)، خشتهی (۲۹)، شیوهی (۱۱)، خشتهی (۱) لهپاشکۆ.

شیوهی (۱۱) خهملاندنی قهبارهی لهبهر رووشتنی ناو سهر زهوی (ملم) له شهپۆلێکی باران (QV)

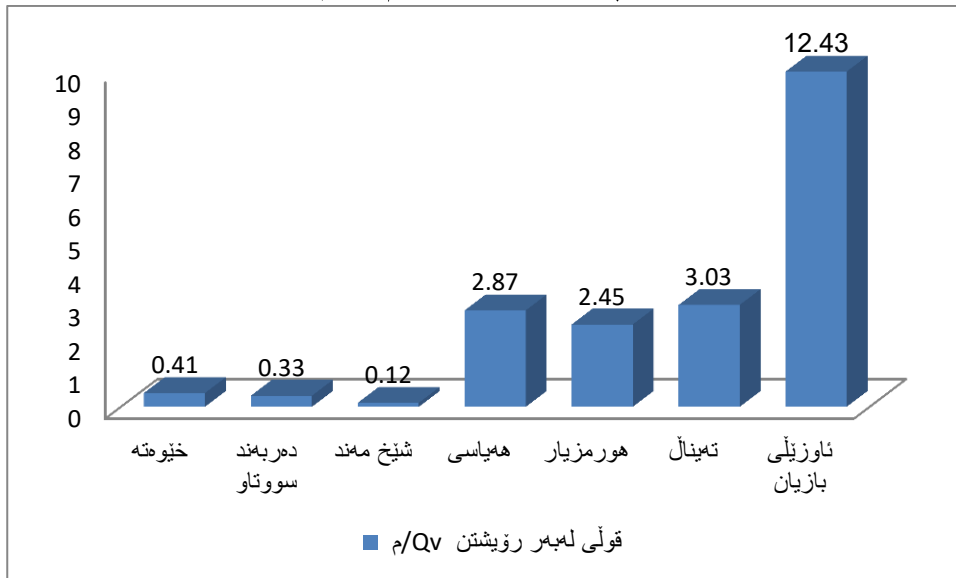

سهرچاوه: کاری تووژهر پشتبهستن به خشتهی (۲۹)

(۱) هیفاء محمد النفیعی، تقدیر الجریان السطحي ومخاطره السيلیة فی الحوض الاعلی لوادي عرنة شرق مكة المكرمة بوسائل الاستشعار عن بعد ونظم المعلومات الجغرافية، جامعة أم - القرى، كلية العلوم الاجتماعية - قسم الجغرافية، رسالة ماجستير، ۲۰۱۰، ص ۱۳۴.

(۲) دنیا عبد الجبار ناجی الخزرجی، النمذجة الكارتوگرافية للعمليات الهیروجیمورفولوجیة لمنطقة سرتك مبو فی محافظة السلیمانية باستخدام الاستشعار عن بعد ونظم المعلومات الجغرافية، أطروحة، كلية التربية، جامعة المستنصرية، ۲۰۲۲، ص ۱۱۳.

نەخشەى (۲۶) خەملاندنى قەبارەى لە بەررۆشتنى ئاۋلە ئاۋزىلى بازيان.

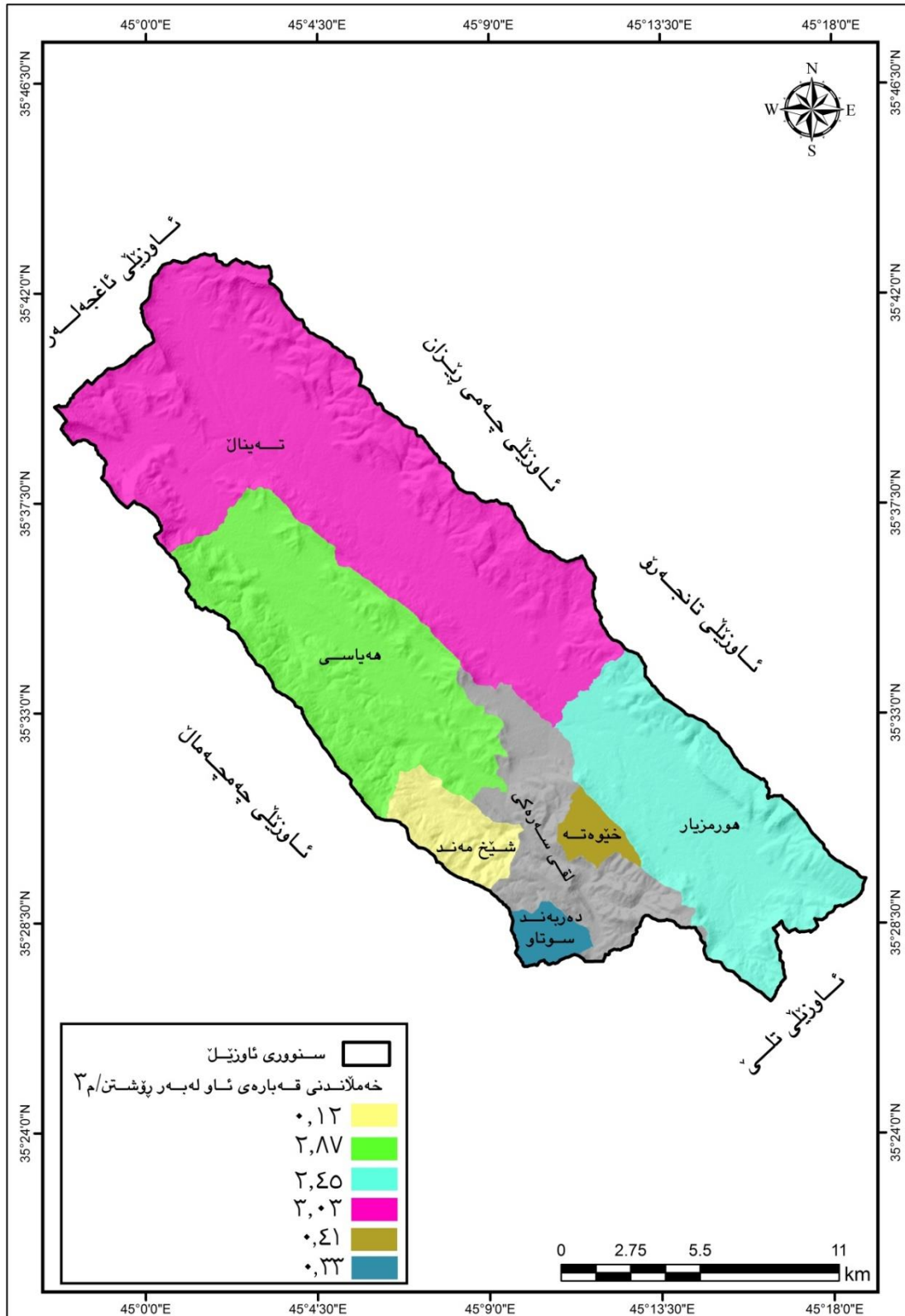

سەرچاۋە: كارى تويۇەر بەپشتبەستن بەفابىلى مۇدىلى بەرزى و نزمى ژمارەبى (DEM_{12.5m}). بە بەكارهيتننى بەرنامەى (Arc GIS Map_{10.5})

خشتهی (۲۹) تیکرایی بهای قولی له بهرپرۆیشتنی ئاوی سەر زهوی سالانه (Q) و خهملاندنی قهبارهی ئاو له بهرپرۆیشتن (Qv) به میتۆدی (SCS-CN) بۆ ئاوزیلی سهرهکه ولارهکی ناوچهی توژیینهوه

QV (m ³)	Q(m m)	P-la+s	(P-LA) ²	باران/ملم ۲۰۲۰-۱۱-۲۶	LA	S	CNa	CN- Adjusted	CNc	رووبهر/کم A ^۲	بههای CN	ئاوزیلی
۰.۴۱	۷۴.۴	۷۸.۲۳	۵۸۲۴.۷	۷۶.۷	۰.۳۸	۱.۹۱	۹۹.۲۶	۹۹.۲۶	۶۸.۴۶	۵.۵۳	۶۳	خيوته
۰.۳۳	۶۲.۶۰	۸۷.۴۹	۵۴۷۷.۴	۷۶.۷	۲.۶۹	۱۳.۴۸	۱۰۱.۳۹	۱۰۱.۳۹	۶۹.۹۳	۵.۳۹	۶۳	دەریبەند سووتاو
۰.۱۲	۹.۰۸۲	۲۰.۹۲	۱۹۰۰.۹۶	۷۶.۷	۳۳.۱	۱۶۵.۶۹	۶۰.۵۲	۶۰.۵۲	۴۱.۷۴	۱۳.۷	۴۲	شێخمه‌ند
۲.۸۷	۳۷.۲۷	۱۱۸.۱۱	۴۴۰۲.۳	۷۶.۷	۱۰.۳۵	۵۱.۷۶	۸۳.۰۷	۸۳.۰۷	۵۷.۲۹	۷۷	۵۶	هه‌یاسی
۲.۴۵	۳۴.۳۹	۱۲۳.۱۶	۴۲۳۶.۷	۷۶.۷	۱۱.۶۱	۵۸.۰۷	۸۱.۳۷	۸۱.۳۷	۵۶.۱۲	۷۱.۲	۶۳	هورمزیار
۳.۰۳	۱۹.۴۲	۱۶۰.۳	۳۱۱۳.۶	۷۶.۷	۲۰.۹	۱۰۴.۵	۷۰.۸۴	۶۶.۴۸	۴۵.۸۵	۱۵۶.۴	۵۳	تەینال
۱۲.۴۳	۳۴.۰۸	۱۲۳.۷۴	۴۲۱۷.۲۰	۷۶.۷	۱۱.۷۶	۵۸.۸۰	۸۱.۲	۸۱.۲	۵۶	۳۶۵	۵۶	ئاوزیلی بازیان

سەرچاوه: کاری توێژەر پشتبەست بە (landsat8)، شەپۆلی بارانی (۷۶.۷ملم) له بهررواری (۲۰۲۰/۱۱/۲۶)، فایلێ بۆ ئاوی بهرزۆنمی (DEM_{۱,۲,۳}) ی ناوچهی توژیینهوه، به به کارهێنانی (ArcMapGis_{۱۰,۵}) له گه‌ل شیکاری له تاقیگه‌دا.

بەشى چوارەم: چۆنئەتى دروئەکردنى ئاۋ لە ئاۋزىلى بازيان:

لە كۆندا يەككە لە ھۆكارە گرنگانەى ژيانى مروفى پەيوەست كرده بە شوئنيكەمو تيدا نيشتەجنيووه، بونى سەرچاۋەكانى ئاۋ، ئەم سەرچاۋە لە شيوەى روبرار، كانى، كاريز بئيت، بۇ پيداويستى رۆژانە سوديان لئومەرگرتو، كاتيك ژمارەى دانىشتوان روى لە زياد بون كرده پيداويستيان بۇ بە كارھينانى ئاۋ زورتر بوو، لە ئەنجامى كەمبارانيەو كاتيك ئەم سەرچاۋانە رويان لە كەمى كرده يان وشكيبون، مروف ھەموو بىر و ھەول و كوششيان بۇ ئەو بە كارھينانە گرنگى بدن بە درامەتى ئاۋ و شيوەى كۆكردەنەوى لە رېگەى توئزىنەوكانەو بە تاييەت لە ھەريمانەى ئاۋى باران بەشى پيداويستى ھەموو جۆرەكانى كاركردن ناكات. ھەريمى كوردستانىش لە روى ئاۋوھەوا و بارانبارينەو توشى گۆرانكارى بوو كارى لەسەر داھاتى ئاۋى سالانەى روبرارەكان كرده، ناچەى توئزىنەوش يەككە لە ناچانە، بۇيە بە گرنگى دەزانين توئزىنەو لە ئاۋى سەر زەوى و چۆنئەتى دروئەکردنى بەكەين لە ئاۋزىلى بازيان.

باسى يەكەم: دەروازەيەك بۇ ناساندنى پرۆسەى دروئەکردنى ئاۋ:

يەكەم/ چەمكى دروئەکردنى ئاۋ (الحصاد المياہ):

كۆكردەنەوى ئاۋ چەمكىكى نوئ نيبە، بەلكو چەمكىكە لە كۆنەو پراكتيزە كراو، بىرۆكەى كۆكردەنەوى ئاۋ، لەسەر بنەماى كۆكردەنەوى ئاۋى بارانە لە وەرزمەكانى باراندا و ھەلگرتنى بۇ بەكارھينان لە ماۋەى كەم ئاۋيدا(پچراندان)يان وەرزی وشكيدا. بۇيە پيوستى بە كاركردن ھەيە بۇ دروئەکردنى ئاۋى رېكردوى سەر زەوى لە ناچانەى، كە رېژەى كەوتنى بارانى بەرزيان تيداىە بۇ قەربووكردەنەوى پچرانى باران و قەربووكردەنەوى كەمبونەوى باران بەم ئاۋە دروئەكراو^(۱). كۆكردەنەوى ئاۋ ئاۋمازەيە بۇ ھەر پرۆسەيەك، كە لەسەر زەوى ئەنجام بدرت بۇ ئەو سەو لە برى بارانبارين وەرگرتت، يان بە بەرزكردەنەوى ئاستى شى لە خاكەكەدا و زيادكردى زورترين برى ئاۋ بۇ^(۲).

كۆكردەنەوى ئاۋ بە مانا گشتيەگەى لە روانگەى زانستىەو ۋەھا پېناسە دەكرت، كە كۆكردەنەوى ئاۋى رېكردوى سەر روى زەويە(بەشيەيەكى سەرەكى بەھوى بارانەو دروستدەبئيت، بەكارھينانى لە چەند بواريكدا، گرنگرتنيان بەرھەمھينانى بەروبوومى كشتوكالى و ئاۋملى، پرۆسەى كۆكردەنەوى ئاۋ لە ناچانەدا ئەنجام دەدرت، كە بارانباريني سالانە لە(۱۰۰-۳۰۰)ملم كەمتر نيبە و لە ناچانەش، كە بارانبارينەكەى زستانەيە، بەلام بۇ رۆژگارى ئەمرو لە زوربەى و لاتان و شوئنانى تر پەيرو دەكرى بۇ گلدانەو و سود وەرگرتنى لەبوارە جياوازەكان، ھەندىك بەمشيوە پېناسەى دەكەن: پرۆسەى چركردەنەو و كۆكردەنەو و ھەلگرتنى ئاۋى باران و ئاۋى سەر زەويە، كە سەرچاۋەكانيان بەفر و بارانى ناچە شاخاويەكانە دواتر كۆكردەنەوى لە ناچە چالاى و نزمەكاندا^(۳). لە ناچەى توئزىنەوش دروئەى ئاۋيان لە رېگەى چاكتر كرى رېگاكانى ئاۋديريەو كرده و بۇ يەكەمىنجان لەلايەن ھاۋلاتيەكى جوو بەناۋى(ئورام شالوم) لە گوندى(ئىبراھيم ئاۋ) لەبەر ئاۋى كانى(كوچكىنە) جۆگەى ديروى ھەلبەستو بۇ دورى(۳۰۰م) بۇ ئاۋدانى كشتوكالەكەى^(۴).

(۱) فيصل عبد الفتاح نافع، استخدام تقانات حصاد المياہ لتنمية الموارد المائية العراقية، مجلة المستنصرية للدراسات العربية والدولية، عدد ۶۰، بدون السنة، ص ۱۷۱.

(۲) عمار ياسين عواد الفهداوى، تطبيقات هيدرولوجية لتنظيم التصريف المائى، مجلة جامعة الانبار للعلوم الانسانية، العدد ۳، السنة ۲۰۱۷، ص ۲۶۱.

(۳) أحمد عامر سلطان، مفهوم حصاد المياہ فى الايات القرآن دراسة فى الاعجازين العلمى والبلاغى، مجلة أداب الرفادين، العدد ۶۷، السنة ۲۰۱۳، ص ۱۶۵.

(۴) چاۋيئەووتن، لە گەل بەرئيز (سعيد محمد رشيد) لە گوندى ئىبراھيم ئاۋ، بەروارى ۲۰۲۲/۱۱/۴.

دوهم/ سوودو گرنگی دروینه‌کردنی ناو:

کۆکردنهوهی ئاوی باران چه‌ندین سوودی ئهرینی ههیه له‌وانه^(۱):

- ۱- کۆکردنهوهی ئاوی باران توانای دوو هینده‌کردنی به‌رهمه‌ینانی خۆراکی ههیه به‌رێژهی ۱۰۰% نیشانداوه به‌ به‌راورد به‌ زیادبوونی ئاودێری به‌ رێژهی ۱۰%.
- ۲- له‌ (۸۰%)، زه‌وییه‌ کشتوکالییه‌کان پشت به‌ باران ده‌به‌ستتیت و (۶۵-۷۰%)ی خۆراکه‌ سه‌رمکییه‌کانی به‌رهم ده‌هینتیت.
- ۳- تیکه‌له‌کردنی ته‌کنه‌لوژیای نوێ بۆ کۆکردنهوهی ئاو له‌ ئاودێری ته‌واوکار له‌ ناوچه‌ که‌م بارانه‌کان و وشکه‌کاندا، ده‌توانتیت یارمه‌تیده‌ر بێت له‌ باشترکردنی به‌رهمی کشتوکالی.
- ۴- پرۆسه‌ی دروینه‌کردن، روو‌پۆشی رووه‌ک باشتر ده‌کات و یارمه‌تی رێگریکردن له‌ تیکه‌چوونی ژینگه‌ ده‌دات.
- ۵- باشترکردنی دۆخی ئابووری و کۆمه‌لایه‌تی دانیشتوانی ناوخۆیی له‌ ناوچه‌ی کۆکردنهوهی ئاو و سه‌قامگیرکردنی کۆمه‌لگا گوندنشینه‌کان و که‌مکردنهوهی کۆچکردن له‌ گونده‌کانه‌وه بۆ شه‌اره‌کان^(۲).
- ۶- به‌شداریکردن له‌ دابینه‌کردنی بری ئاوی خواردنه‌وه و به‌رزکردنهوهی ئاستی ئاو له‌ بیره‌کانی ئاوی ژێر زه‌ویدا.
- ۷- چاره‌سه‌رکردنی ئاوی باران به‌ تێچووی تارا‌ده‌یه‌ک که‌م، به‌لام ئه‌گه‌ری ئه‌وه ههیه که ئاوی خواردنهوهی کۆراوه پێش خواردنه‌وه، پێویستی به‌ چاره‌سه‌رکردن هه‌بێت.
- ۸- دابینه‌کردنی ئاوی ژێر زه‌وی و به‌رزکردنهوهی ئاستی، که‌ به‌ پرۆسه‌ی بارگاوی کردنهوهی ئاوی ژێر زه‌وی ناسراوه.
- ۹- که‌مکردنهوهی لافاو.
- ۱۰- رێگریکردن له‌ کۆبوونه‌وهی خۆی له‌ خاکدا.

سه‌یه‌م/ نامانجه‌کانی دروینه‌کردنی ناو^(۳): بریتین له‌:

۱- نامانجه‌ ئابوورییه‌کان:

- أ- دانیای بووون له‌ پاراستن و ده‌سته‌به‌ر کردنی سه‌رچاوه‌کانی ئاو.
- ب- به‌رزکردنهوهی ئاستی به‌رهمی کشتوکالی و زیادکردنی به‌رهمی کشتوکالی و سامانی ناژهل زیاد کردنی رێژه‌ی گه‌شه‌ی ئابووری له‌ رێگه‌ی دابینه‌کردنی ئاوه‌وه.

۲- نامانجه‌ سترا‌تیژییه‌کان:

- أ- به‌شداریکردن له‌ گه‌یشتن به‌ ئاسایشی خۆراک له‌ رێگه‌ی خۆبژێویه‌وه.
- د- پالێشتیکردنی ئاسایشی ئاو له‌ ناوچه‌که‌دا.

۳- نامانجه‌ ژینگه‌یه‌یه‌کان^(۴):

- أ- پاراستن له‌ بارانی به‌خوڕ و مه‌ترسیه‌کانی لافاو و دروینه‌کردنی.
- ب- که‌مکردنهوهی رامالینی خاک و پاراستنی خاک و زینده‌وه‌ران.

(۱) عطية الجيار، تقنيات حصاد المياه في البيئات الجافة، مركز البحوث الزراعية- مصر، له‌مائه‌ری أجرى تودای وه‌رگه‌راوه.
(۲) ریهام حسن الذویب، حصاد المياه باستخدام نظم المعلومات الجغرافية - حالة التطبيقية- الجزء الكونب الغربی من محافظة الخلیل، ماجستیر، جامعه‌ بیر زیت، فلسطین، ۲۰۱۲، ص ۳۸.

(۳) سچی علی برکات کندی الربیع، مصدر السابق، ص ۱۲۹.

(۴) علی طالب حمزة الطانی، مصدر السابق، ص ۴۳۱.

٤- نامانجه كۆمه لايه تيبه كان

أ - كه مكر دنه وهى كوچ له لادىكانه وه بو شاره كان.
ت- په رهيئدانى ناوچه گوندن شينه كان و ره خساندنى ههلى كار.

له تيروانين له نامانجه كانه وه ئه وه روون ده بئته وه دروينه كردنى ئاو له ناوچهى توژينه وه به كيكه له وه پروژه ستراتيجهى وبه هيزو پيوستيانهى ده توانرئيت له ريگهيه وه ئاسايشى خوراك و ئاوى پيوست دابين بكات بو دانيشتوانى ناوچه كه. له گه ل ئه وه شدا ده بئته وهى بوژانه وهى كشتوكال و سامانى ئازل و له وه رگاكان

چوارهم/ ئه وه هوكارانهى كه كارى گه رريان له سه ر دروينه كردنى ئاو ههيه^(١):

١- تايه تهمه ندييه كانى رووى خاك: تايه تهمه ندييه كانى رووى خاك كارى گه رى راسته وخوى ههيه له سه ر برو تيكراى ئاوى كو كراوه له ريگهى چه ند هوكارى كه وه، له وانه:

أ- رووى زهوى: مه وداى رووى خاك رولئيكى گه وره و راسته وخو ده گيرئيت له ناوچهى هه لگرتن و ئه و ماوهيهى، كه پيوسته بو هه لگرتن و برى ئه و ئاوهى كه له سه رى هه لگراوه.
ب- لئزى: لئزى رووى زهوى رولئيكى ديار ده گيرئيت له پرؤسهى هه لگرتنى ئاودا، چونكه له كاتى هه لئزاردنى ناوچهى راگرتندا نابئيت لئزى له (٥%) زياتر بئت، ئه گه ر لئزى كه له وه زياتر بئت، ده بئته وهى پرؤسهى رامالئى خاك زياتر ده بئت و تواناى كو كرنه وهى ئاو لاواز ده كات.
ت- چرى روو پووشى رووه كى: ئه مهش كارى گه رى له سه ر كو كرنه وهى ئاو ههيه، به و پئيهى كارى گه ريه كهى چال و گؤمه ئاويه كاندا ده رده كه وئيت، كه له به رامبه ردا پرؤسه كانى هه لمبوون زياد ده كات، هه ووه ها به ربه ست له به رده م ئاودا دروسته ده كات و به مهش ريزه ي به هه لمبوونه كه زياد ده كات.

٢- جوړى خاك:

جوړى ئه و خاكهى كه باران له سه رى ده بارئيت كارى گه رى له سه ر برى ئه و ئاوه ههيه كه ده مينئته وه، پئكه اتهى خاكه كه رولئيكى سه ره كى ههيه له م كاردا. چونكه كارى گه رى له سه ر ريزه ي دزه كردن و گواستنه وهى بو ناوه وهى زهوى ههيه، خاكى لمين و چه وى و كه نارى روو باره كان ريزه ي دزه كردن به رزتره به به راورد به خاكه قورينه كان. بوونى بوشايى (كونيله كان) كارى گه رى له سه ر پرؤسه ي دزه كردن ههيه^(٢) خاكى ناوچهى ليكو ئينه وهش به شئويهيه كى گشتى لمينى ليته ييه بويه داچورانى ئاو زياتره.
٣- تايه تهمه نديى بارانبارين^(٣): تايه تهمه نديى بارانبارين به شئويهيه كى سه ره كى كارى گه رى له سه ر برى ئاوى يه ده گ ههيه، گرنگترينيان ئه م تايه تهمه ندييانه، كه برئتين له:
أ - برى ئاوى داباربوو: واته ئه و بره بارانانهى، كه ده بارئيت له ماوهيه كى ديارى كراودا.
ب- چرى باران: برى باران بارينه كهى له هه لمزئى خاك زياتره، به مهش ده توانرئيت گلدانه وهى ئاوى باران ئه نجام بدرئيت.

(١) دى خلف حميد الجبوري، رغد سه مي حسين الدوري، التحليل الهيدرولوجي لتطبيق تقانة حصاد المياه لحوض وادي اللقلق بطريقة (SCS-CN)، مصدر السابق، ص ٢١٧-٢١٨.

(٢) عبد الملك بن عبد الرحمن آل الشيخ، حصاد مياه الأمطار والسيول وأهميته للموارد المائية في المملكة العربية السعودية، كلية علوم الأغذية والزراعة - جامعة الملك سعود - الرياض - السعودية، المؤتمر الدولي الثاني للموارد المائية والبيئة الجافة ٢٠٠٦ م، ص ٤.

(٣) سجي على بركات كندى الربيعى، تقييم هيدروجيومورفولوجى لحوض وادى أبودلاية فى إقليم الجزيرة لأغراض الحصاد المائى، مصدر السابق، ص ١٢٨.

۵- دابەشبوونى بارانبارىن: ئەمەش كارىگەرى لەسەر خاك دەبىت بەھۆى بوونى شىنى پىشومخت، لە خاكى شويى راگرتتى ئاودا، زورجار لە ماوھى بارانبارىندا روودەدات لە سەر زەمىنە وشكەكان دور دەكەونەو، كە دەبىتە ھۆى دزەكردنى ئا و بەم شىوھىە برى ئاوى تىدا كەمبكات.

پىنجەم/ بنەماكانى ديارىكردنى دامەزراندنى پروژەى دروینەكردنى ئاوى:

۱- بنەماى جیولۇجیا:

دابەشبوونى پىكھاتەى جیولۇجى يەككە لە بنەما گرنەكان بۇ برىاردان لەسەر دروستكردنى نەخشەى بەست و بەنداوكان و چۆنەتى شىواى دروستكردنىان بۇ كۆكردنەوھى ئاوى، چونكە ھەندىك لە پىكھاتەكان تولى راگرتتى ئاوىان لاوازە، دەلاندنىان زورە كە لە بنەرتدا پىويستى بە بناغەيەكى بەھىز ھەيە^(۱). لە ناوچەى توپزىنەوھى بونىاد و پىكھاتە جیولۇجىيەكى لەھەندى شىوینەدا لاوازە بەتايىبەتى پىكھاتەى پىلاسىپى، كە لەناوچەدا بوونى ھەيە، بۆيە پىويستى بە لىكۆلىنەوھى زور ورد ھەيە بۇ دروستكردنى بەنداو.

۲- توپوگرافىاى ناوچەكە:

فاكتەرى توپوگرافىا كارىگەرى لەسەر ئەو شىوازانە ھەيە، كە لە كردارەكانى كۆكردنەوھى ئاودا دەگىرىنە بەر، لە كاتى ھەلبىزاردنى ناوچەى ئاوكرتندا نابىت لىزى ئاوكرەكە لە(۵%) زىاتر بىت، كاتىك لارىيەكەى لەم رىژە زىاتر دەبىت، دەبىتە ھۆى روچوون و رامالنى خاك. درىزى رووكارەكە راستوخو كارىگەرى لەسەر رووبەرى رووكارى ھەلگرتن و ئەو ماوھى ھەيە، كە پىويستە بۇ ھەلگرتن، لەگەل ئەوھى رووپوشى رووھى كارىگەرى ھەيە لە سەر زىادكردنى پروسەى داچورانى بۇ ئاوى خاك و دروستبوونى بەر بەست لە بەردەم ئاوى و ئەمەش پروسەى بە ھەلمبوون زىاد دەكات^(۲). لە ناوچەى توپزىنەوھى سەرچاوھى ئاوزىلەكان بەگشتى دەكەوتتە ناوچە شاخاوبىيەكانەوھى، كە سەرچاوھى ئاوپىدەرى رووبارەكەن و ھەتا بەرەو ئاوپىزگەى رووبارەكە برۆين بەرزيان روو لەكەمبوونەوھى دەكات بەشىوھىەك شويى پىشنىار كراوكانى بەنداو لىزىيەكەى كەوتتە ناوچە كەم لىزەكانەوھى لە نىوان(۲-۲.۹) پلەيە، بۆيە لە كاتى دروستكردنى ھەر پروژەيەكى كۆكردنەوھى ئاوى و گلدانەوھىدا دەبىت رەچاوى گریمانەى لافاوى بكرىت.

۳- تايىبەتمەندى جۆرى خاك:

جۆرى خاك رۆلىكى بنەرتەى و كارىگەر دەگىرىت لەرووى برى ئەو ئاوى كە دەتوانرىت كۆبكرىتەوھى، بەو پىيەى خاكە لمىنەكان تىكرابى رىژەى دزەكردنىان(۲۵-۵۰)م/كاترمىر، بەراورد بە خاكە قورپىنەكان، ھەرۋەھا بوونى كونىلەدارى و رەگى دارەكان كارىگەرى لەسەر زىادبوونى دزەكردنى ئاوى بۇ ئاوى خاك^(۳). بە پىيەى ئەو شىكارىيەكەى، كە بۇ خاكى ناوچەى توپزىنەوھى كراوھى لە تاقىگەدا جۆرى خاكەكەى(لمىنى لىتەيى)ە، ئەمەش تا رادەيەك كارىگەرى دەبىت لە سەر دروستكردنى پروژەكانى دروینەكردنى ئاوى، چونكە دەلاندن و داچورانى ئاوى زورە و دەبىتە گرفت لەبەردەم دروستكردنى پروژەكەدا.

(۲) ئاكو ھەمىد ملاقادر، سەرچاوھى پىشوو، ۱۴۹۱.

(۲) نادىة قاسم ھەمىد الزرىفى، التقيىم الھىدرولوجى الئىمكانىة ھصاد مياھ الامطار فى بادىة المثنى (وادى الغضارى - دراسة تطبيقية)، مصدر السابق، ص ۱۴۴.

(۳) نادىة قاسم ھەمىد الزرىفى، مصدر السابق، ص ۱۴۴.

٤- تايبه تمه نديي باران:

باران سهرچاوهي ئاوي سازگارو سهرچاوهي ئاوي رووبارو چه مه كانه له چه ند ره هه نده وه كاريگهري له سهر دروي نه كرده ئاوه ده كات، كاتيك كه شئي خاكي بهرز بيت، داچوراني كه متر ده بيت له بري بارانه كه، ههروه ها لهرووي ماوه و توندي بارانه كه، جياوازي دهر ده خات له بههيزي و لاوازي دا، چونكه بهم كردارانه شئي ههواو خاكيش بهرز ده بيته وه، نهگه ر بارانه كه توند و ماوهي بارينه كه ي زور بوو ده بيته هوي بهرز بوونه وي قهبارهي ئاو و بهمهش له بهر رويشتنى ئاو زور ده بيت^(١). ناوچهي تويزينه وهش تيكرابي باراني له نيوان سالاني (٢٠٠٥-٢٠٢٠)، (٧٠٦.٧ مله ه. كه ئه مهش بريكي زوره و ده توانريت پروژمه كاني دروي نه كرده ئاوه له ناوچه كه بكر يت.

شه شه م: پي كه اته كاني سيسته مي دروي نه كرده ئاوه:

١- ناوچهي كو كرده نه وه (منطقة المستجمع):

ئوه به شهيه كه به ده ستينيكي كو كرده نه وي ئاوي باران داده نريت، چونكه به ناوچهي خوراك پيدمري ئاوي به شه كاني تر داده نريت، كه تييدا ئاوي باران بو ناوچهي ئامانج كو ده كرينته وه^(٢).

٢- گواستنه وي ئاوه: ئوه پروسه بنه ره تيهيه كه له ناوچهي ئاوه له كاتي باران بارين و دواي باران بارين روو ده دات، و ده بيته هوي گواستنه وي ئاوه بو نزم ترين به شي زه وي، ئه م پروسه يه چاره نووس سازه له كو كرده نه وي ئاوي باران^(٣).

٣- ناوچهي عه م بار كردن: ئوه شوينه يه كه ئوه ئاوهي له ناوچهي كو كرده نه وه ديت و له كويدا كو ده كرينته وه و بو چي به كار ديت، چه ندين شيوه ده گرينته وه، له وان هيه له چالايي ژير زه وي، يان له خاكدا هه لده گرينت له كو كا كاني ژير زه وي، به پيي بنه ما گونجا وه كان بو شويني هه لگرتن بو پاراستني ئه م ئاوه له هه لمبوون^(٤).

٤- ناوچهي ئامانج: ئوه ناوچه يه يه كه ئاوي سهرزه وي له ناوچهي هه لگرتني ئاوه وه و هره گرينت بو مه به ستني به كار هينانه جياوازه كان، له وان هيه بو مه به ستني به ره مه هيناني كشتوكالي، نازهلبي، يان پيشه ساري بيت، يان بو دا بين كرده ئاوه پيدا وي ستنيه كاني به كار هيناني ئاوه له لايه ن مرو قه وه^(٥).

هينكاري (١) پي كه اته كاني دروي نه كرده ئاوه

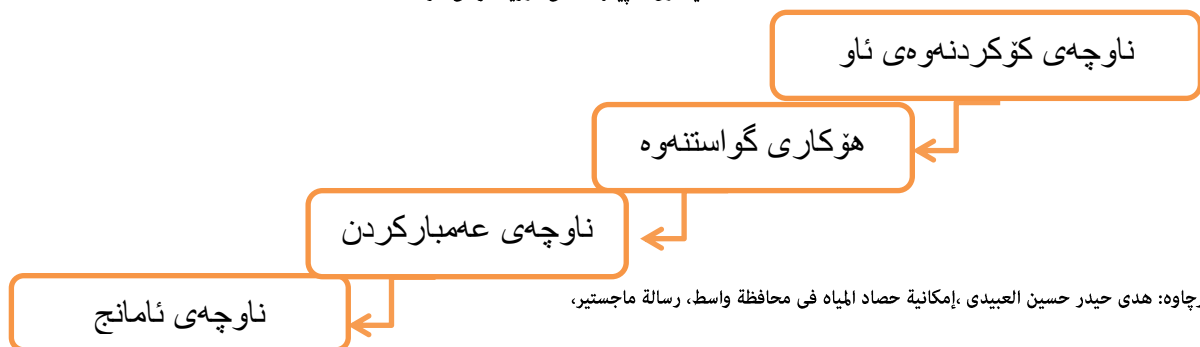

سهرچاوه: هدي حيدر حسين العبيدي، امكانية حصاد المياه في محافظة واسط، رسالة ماجستير،

كلية التربية (غبن رشد) جامعة بغداد، ١٠٩ ص، ٢٠١٤

(١) اسراء عبدالواحد على مراد، الدلالة الهيدرولوجية لنمذجة طرائق الحصاد المائي لحوض وادي الغمامي باستخدام نظم المعلومات الجغرافية والاستشعار عن بعد، أطروحة دكتورا، كلية الاداب، جامعة بغداد، ٢٠١٨، ص ١٩٨.

(٢) على طالب حمزة الطائي، المخاطر الهيدرولوجية وبيومورفولوجية شرقى العراق بين نهر دىالى والكرخة باستخدام التقانات الجرافية الحديثة. المصدر السابق، ص ٤٣٠.

(٣) الامم المتحدة، اللجنة الاقتصادية والاجتماعية لغربى اسيا (الاسكوا)، حصاد المياه الأمطار فى المستجمعات الصغرى التخطيط والتصميم والتنفيذ، بيروت - لبنان، ٢٠٢١، ص ١٩.

(٤) على طالب حمزة الطائي، نفس المصدر، ص ٤٣٠.

(٥) هدي حيدر حسين العبيدي، امكانية حصاد المياه فى محافظة واسط، رسالة ماجستير، كلية التربية (غبن رشد) جامعة بغداد، ١٠٩ ص، ٢٠١٤

حهوتهم/ پيوره كاني دروينه كردنى ناو:

تهكنيكه كاني كۆكردنموى ئاوى باران پشكىكى زۆرى گرتووه به تاييهتى له ناوچه وشك و نيمچه وشكهكان بۆ دروينه كردنى ئاوى باران، به لآم به هوى گۆرانى كمش و ههوا و دواكهوتنى بارانبارين، ناوچه شئدارهكانيش بوونه به شئيك لهو ناوچانهى پيويسته ئاوى سازگارى باران به فيرۆ نهدن و بير له كۆكردنموى و دروينه كردنى بكهنموى، ناوچهى ليكۆلينه موه كه وهكو به شئيكه لهو ناوچانهى كه و مرزى ووشكى ههيه و پيويسته سوود له ئاوى باران و سهر زهوى و مرىگرىت، وهك چۆن ئهم شئوازه له رابردوودا يهكئيك بووه لهو بناغه ئابوورىانهى كه شارستانيه تهكاني له سهر بنىات نراوه، بۆيه مروؤف ههولئى داوه ريگهيهكى گونجاو بدۆزئتموه بۆ ئهوى سوود له ئاوهكه و مرىگرىت، بۆ كۆكردنموى ئاوى به پيى پيوره جياواز هكان پۆلين دهكرىت، له خشتهى (31) دا نيشان دراوه.

خشتهى (31) پيوره كاني دروينه كردنى ناو

ژ	پيوره	جۆره كاني دروينه كردنى ناو
1	كارلئيك	دروينه كردنى سروشتى
		دروينه كردنى دهستكرد
2	ره ههندى شوينى	كۆبونموى ئاوى له ناوچهى دابارين
		كۆبونموى ئاوى دوور له ناوچهى دابارين
3	قهبارهى ناوچهى ناو پيدان و گهنجينه كردن	دروينهى ناوى ناو پيدان و گهنجينه كردنى ناوى قهباره بچوك
		دروينهى ناوى ناو پيدان و گهنجينه كردنى ناوى قهباره گهوره
4	ئاو له بهر رۆيشتن	دروينه كردنى ناوى باران/ ناو ريكردنى ماوه كورت
		دروينه كردنى ناوى دۆل و لافاو/ ناو ريكردنى مامناوهند

المصدر: صلاح حاتم خميس الراشدي: الإدارة المتكاملة للمياه السطحية فى محافظة صلاح الدين (دراسة هيدرولوجية)، ماجستير، جامعه تكريت،

2021، ص 167.

1- پيورهى كارلئيك: ئهم پيورهش دوو شئوازه دهگرئتموه ئهوانيش:

أ- دروينه كردنى سروشتى: ئهم شئوازه له شوينه نزمكاندا دروستدهين، كه دهكهونه سهر رپيرهوه كاني ناوى باران و ئاويان تيدا كۆدمبئتموه، بهبئى ئهوى مروؤف رۆلئى تيدا ههبيت و دواتر بهكاردههينرئ بۆ كارى پيويست.

ب- دروينه كردنى دهستكرد: ئهم شئوازهيان له لايهن مروؤفموى دروست دهكرىت بۆ گلدانه موه كۆكردنموى ئاوى باران، ئهويش به ههلهكهندى چالئى گهوره له شئوهى گوماو. له ناوچهى تويزينه موه ئهم شئوازه زۆرتتر لهو شوينانه بهرچاو دهكهون كه خانووى پلاستىكى ههيه و بهر هه مهيئانى كشتوكالئى تيدا ئهنجام دهن.

2- پيورهى ره ههندى شوينى:

ئهم پيوره زياتر له ئاستى ناوخۆى ئاوزيله كهدايه به هوى ئهوى بارانهى به سهر ناوچه كهدا دهبارئىت دروينه كردنى ناو ئهنجامددرئىت و شئى خاك زۆر دهكهن و بهر هه مهيئان زياد دهكهن. زۆر جاريش سهرچاوهى كۆكردنموى ناو له رووبهرىكى فراونتتر له ناوچهى تويزينه موه سهرچاوه دهگرئىت له ريگهى تۆرى جۆگه موه، تئكهل به ئاوه رۆى ئاوزيله كه دهبيت دواتر له شوينى ناو ههلهگرته كه كۆدمهكرئتموه.

٣- پيوهرى قهپارهى ناوچهى ناو پيدان و ناوچهى گهنجینهکردن:

بۆ دروینهکردنى ناو به پيى ئەم پيوهره دهبيته دوو بهشوه يەكەميان گهنجینهکردنى ناوى قهباره بچوك: له ناوچه گوندنشینەكان، يان لەسەر ئاستى كیلگهكان بۆ مەبەستى كشتوكال بەكاردههينرى، دروینهکردنى ناوى باران له بنارى گردهكان و كۆکردنەوهى ناو بۆ مەبەستى ناومال و كۆکردنەوهى لەناو تانكيدا بۆ ناو خواردنەوهى ئازەل بەكاردههينرىت، دووهميان گهنجینهکردنى ناوى قهباره گهوره: شوينهكانى خوراكدان له رووبەرى فراوان ئەنجام دەدریت، بەزۆرى شوینی كۆکردنەوه و هەلگرتنى ناوكمهى دهكەوتیه دەرەوهى شوینی خوراكدان، هەرۆهه رۆيشتنى ناو لەنيوان شوینی خوراكدان و شوینی هەلگرتنهكەدايه مەودای دورە. بەشيوهى بەنداو و پوند و بىر دهكریت^(١).

٤- پيوهرى ناو ريکردن:

شيوهكانى دروینهکردنى ناوى باران و لافاوهكان جياوازن به پيى كەشوههواى باو دهگۆریت، بۆيه دەبيت شيوهكانى گونجاو له رووى نابوورى و كەش و هەوا بۆ ناوچهكه هەلبژيردریت، بهجۆرىك له رووى نابووربیهوه ئەنجامبدریت و سوودى ژینگههوى هەبيت، هەرۆهه پەنا بۆ تەكنيکه گونجاوهكان ببەن بۆ دەست بەسەردا گرتنى ناوى باران، كه بەزۆرى لەنيوان قوناغه جياوازهكاندا دهكەونه بەشى خوارەوه. لەوانهش دامەزراندنى ژمارهيهك بەنداو و ريخهر لەسەر دۆلى چهمهكان ئەوانهى سەرەكين و بارانبارينى بهخوڕ دهيانگريتهوه له دەرپاچهكاندا كۆدهكریتهوه و هەلگريت و له كاتى پيويستدا بەكاردههينرين لەبرى ئەوهى بههۆى بههەلمبوون و داچۆران بۆ ناو زهوى لەدەستبدرين^(٢).

(١) فيصل عبد الفتاح نافع، استخدام تقانات حصاد المياه لتنمية الموارد المائية العراقية، مجلة المستنصرية للدراسات العربية والدولية، مصدر السابق، ص١٦٤.

(٢) صلاح حاتم خميس الراشدي، الإدارة المتكاملة للمياه السطحية في محافظة صلاح الدين (دراسة هايدروولوجية)، ماجستير، جامعه تكريت، السنة ٢٠٢١. ص١٦٦.

باسى دووهم: قۇناغ وړيگاکانى دروینه کردنى ئاو له ناوچهى توپژینهوه:
 تهکنیکهکانى کۆکردنهوهى ئاوى باران که له توپژینهوهکدا ههیه به پى جۆرى ههر تهکنیکى
 دابهشکراون بهسەر دوو بهشدا، ئەمانەن:

هیلکاری (۲)

پۆلینکردنى تهکنیکهکانى کۆکردنهوهى ئاو به پى بارانبارين و به پى لىوارى رووى زهوى.
 ريگاوشىواز هکانى دروینه کردنى ئاو به پى سهراوهکانى ئاو

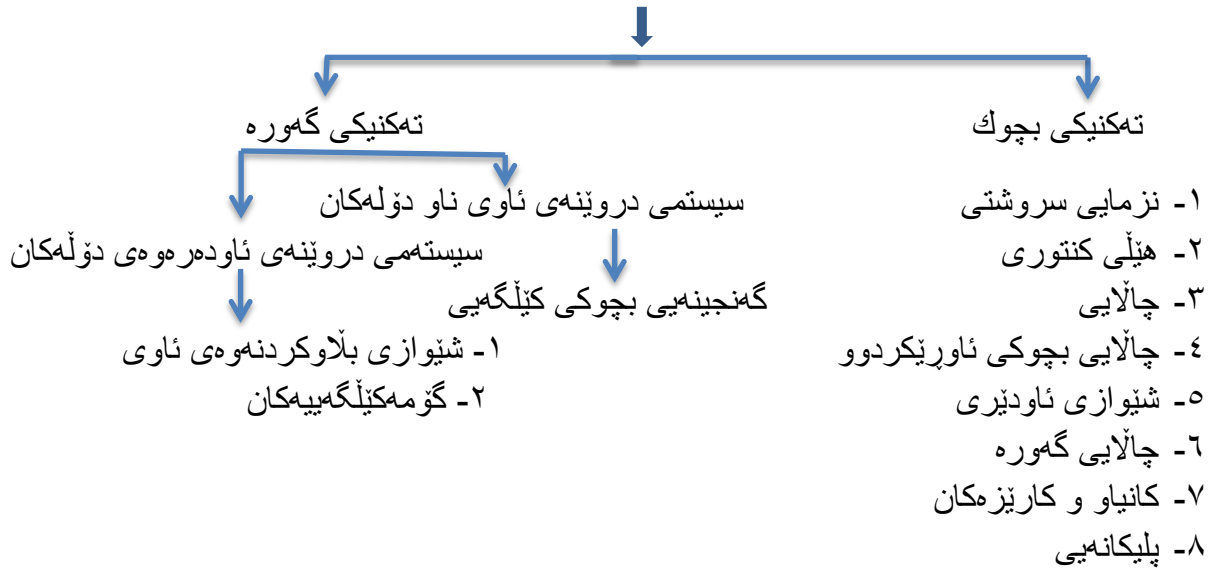

یهکهم/ تهکنیکى بچوک بۆ دروینه کردنى ئاوى باران: ئەم تهکنیکانه بریتين له:

۱- نزماییه سروشتیهکان:

ئەمانە چالایى، یان نزمایى سروشتين له دول و نشیوهکاندا هەن هەندیکجار دەکەونه سەر پیرهوه
 سەر مهکیهکانى رووبارهکه. لىوارى کهمیان ههیه که دهتوانریت کۆکردنهوهى ئاوى تیدا بکړیت، پلهى
 لىزیهکه له (۱%) کهمتره^(۱)، پاشان بهکار بهینریت بۆ کشتوکال وینهى (۱۳) له گوندى (دهرگهزین) له دوو
 کاتى جیاوازا دا.

وینهى (۱۲) چالایى سروشتى بۆ دروینه کردنى ئاو له گوندى دهرگهزین



سهراوه: توپژه سهردانى مهيدانى ۲۰۲۳/۲/۱



سهراوه: توپژه سهردانى مهيدانى له ۲۰۲۲/۱۱/۴

(۱) نضال العفافية، محمد مدبر، الدليل الارشادي للحصاد المائي، المملكة الاردنية الهاشمية، السنة ۲۰۱۴، ص ۲۰.

۲- ریگای هیلای کنتور بۆ کوکوردنهوهی ئاو:

بریتین له بهربهستی خۆل، که به درێژایی هیلهکانی کونتور دروست دهکړین، بهزوری دوری نیوانیان(۵-۲۰) مەتره له کاتیکدا مهودایهکی زور بۆ کوکوردنهوهی ئاو پیکدههینیت. بهرزی هەر تهپۆلکهیهک به پپی پلهی لیژی زهوییهکه دهگۆریت، باشتترین جۆری کوکوردنهوهی ئاو، له پشتهی بهربهستهکهوه بهرووهک داچینراوه ههنديکجار بهربهستهکه به بهرد پالپشت دهکړیت. پلهی لیژییهکه له نیوان(۱-۴%)^(۱)، ههروهها کینگهکه دابهشدهکړیت بهسهر ناوچهی بچووی دروینهکردندا، له دوری ههر پرووهکیک چالیک دروست دهکړیت بۆ ههلمژینی ئهو ئاوهی بههوی بارانهوه کۆدهبیتهوه. ئهم تهکنیکه بۆ چاندنی نهمام گونجاوه^(۲)، ئهم شینوازه له گوندی (ههنجیره)ی ناوچهی توژیینهوه پهیرهو کراوه. وینهی(۱۳).

وینهی (۱۳) شینوازی کنتوری بۆ دروینهکردنی ئاو له گوندی ههنجیره



سهراوه: توژهه سهردانی مهیدانی له ۲۰۲۲/۱۱/۴

۳- چالوی بچوک:

ئهمانه چالی بچووی چاندنه ودروست کردنیان ئاسانه، تیرهکهیان(۳۰)سم و قوولی(۱۵-۲۰)سم دهبیت. پیتاندن، یان کۆمپۆست له بنی چالهکهدا دادهنریت و پیت چاندن لهگهڵ خاک تیکهڵ دهکړیت. له کاتی ههلهکندنی خاکهکهی لهزیکهوه دادهنریت بۆ ئهوهی کهناریکی بچووک دروست بکات بۆ گلدانهوهی ئاو. چالهکان به دوریهک دروستدهکړین لهسهر یهک ئاراسته ریز بۆ ریز و چال بۆ چال دهتوانیت(۳۰)سم بیت. چالهکان نابیت راستهرو بن بۆ یهکتر بۆ ئهوهی ئهگهری رامالینی خاک له ئهگهری بارانبارینی زور دور بکهونهوه^(۳). سوودی ئهمجۆره دزهکردنی ئاوی باران و بهرهم هینانی پرووهک باشتتر دهکات به چرکردنهوهی ئاو له دوروبهری گهشهکردنی پرووهکهکه. به پیتی و پیکهاتهی خاک باشتتر دهکات کاتیک پیتاندن بیت له چالهکاندا زیاد دهکړیت. کاتیک چالهکان ئامادهکران دهتوانریت دووباره بهکار بهینریتهوه بۆ ماوهی چوار وهرزی بهرهمهینان یان دوو وهرز بهی ئهوهی پیویست بکات پیتاندنی زیاتری بۆ زیاد بکړیت^(۴). بهلام له ناوچهی توژیینهوه لهگوندی ههیاوسی بهرچاو دهکوهی، لهگهڵ ئهوهشدا دهتوانری له زۆربهی ناوچهی توژیینهوه ئهجامبدریت. وینهی(۱۴)

(۱) نضال العفافیة، محمد مدبر، نفس المصدر، ص ۲۱.

(2) Basher m. yahya: Using Spatial Expert Support System to Select Suitable Sites for Rain Water Harvesting, remote sensing center –mosul university, Vol.21 No. 4 August 2013,p51.

(3) Peter Kathuli and J.K. Itabari In-situ soil moisture conservation. utilisation and management of rainwater for crop production, J. Agricultural Resources, Governance and Ecology, Vol. 10, No. 3, 2014,p302.

(4)Hon. Mwangi Kiunjuri WFP, Water Harvesting in Practice: Towards Building Resilient Livelihoods in Semi-Arid Zones, FIELD PRACTITIONERS GUIDE NO. 2, WFP Rural Resilience Programme, August 2018.p7.



سەرچاوه: توێژەر سەردانی مەیدانی لە ۲۰۲۲/۱۱/۴

۴- شیوازی جوگەلهیی بۆ کۆکردنەوهی ئاوا:

ئەمشیوازی بۆ ناوچه نزمەکان بەکار دێت بۆ زیادکردنی بەردەستبوونی ئاوا بۆ بەروبوومی کێلگەیی لەو ناوچانەیی کەم بارانی مەترسی زۆرە بۆسەر بەروبوومەکان، کە بەرھەمەکانیان کەم دەبێتەوه بەھۆی کەمی ئاواوە. بەرھەمەکە بە شیوەی شریتی دەچینریت پانییەکەیی لە (۱-۲م)، بەنزیکەیی ھاوتەریبە لەگەڵ ھێلەکانی کنتور، شریتیکی ھاوتەریبی نەچینراو وەکو حەوزیک بەجێدەھێلریت و (۱-۳م) ھیندە پانی شریتی ئامانجەکە کە بەرھەم ھێنانەکەیی^(۱)، ئەم شیوازی دەتوانریت لە ناوچەکانی ابراھیم ئاوا و چۆلمەک دەتوانریت جێبەجێ بکری، بەلام تا ئیستا نەکراوە.

۵- شیوازی پرۆژەیی ئاودیری:

ئەمشیوازی بۆ کۆنتڕۆڵکردنی ئاوی سەر زەوی و بەکار ھێنانی لە پرۆژە کشتوکالییەکاندا لە گوندەکان بەکار ھاتووە بە شیوازی (دەستکردی گلی و چیمەنتۆ)، کە لەسەر ڕێرەوی ئاوی کانی و کاریزەکان دروست کراون. ھەندیکجار بۆ کۆکردنەوهی ئاوی باران بەکار دەھینریت، ئەمشیوازی لە گوندەکانی

أ- ھەیاسی، بەدریژایی (۲۹۰.۲ کم) پانی (۶۰سم) قوڵی (۷۰سم).

ت- خالدان و ابراھیم ئاوا، بەدریژایی (۱.۷ کم)، پانی (۸۰سم)، قوڵی (۷۰سم).

ث- چۆلمەک، بەدریژایی (۱ کم) پانی (۶۰سم)، قوڵی (۷۰سم)

ج- تەینال، بەدریژایی (۳.۲۵۴ کم)، کە (۲.۶ کم) کۆنکریتە، پانییەکەیی (۱م)، قوڵی (۸۰سم)، بوونی ھەییە ئاوا دەگواز نەوہ بۆ زەویە کشتوکالییەکان، وینە (۱۵).



سەرچاوه: توێژەر سەردانی مەیدانی لە ۲۰۲۲/۱۱/۵

(1) Basher m. yahya. previous source.p52.

۵- چالایی گهوهی دهستگرد (هه‌لکه‌ندن):

بریتین له هه‌لکه‌ندن قوول، به شیوهیهکی نائهندازهیی له دهرهوهی دۆله‌کان دروستکراون بۆ هه‌لگرتنی قهباره‌یهکی دیاریکراوی ئاو و ئاوهرۆی زیاده، که لاکانی به‌رهو ناوهوه مه‌یلیان هه‌یه، بۆ به‌کاره‌ینانی ئاوی ژیر زه‌وی و ئاودانی ئازهل و ئاودیزیکردنی به‌هه‌مه کشتوکالییه‌کان به‌کارده‌هینرین. نمونه‌ی ئه‌مجۆره له ده‌وروشتی خانوه پلاستیکیه‌کانی به‌هه‌مه‌ینانی کشتوکالی له زۆربه‌ی ناوچه‌کانی توژی‌نهمه به‌رچاو ده‌که‌ون، تیکراییی قولیان ده‌گاته (۲.۵م) و پانی (۸-۴۰م) و درژیان (۱۲-۷۰) ده‌بیت. وینه‌ی (۱۷)

وینه‌ی (۱۷) دروینه‌کردنی ئاو به شیوازی چال هه‌لکه‌ندن ده‌ستگرد له ده‌رگه‌زین



سه‌رچاوه/ توژی‌ر سه‌ردانی مه‌یدانی ۲۰۲۲/۱۱/۵

۶- کانیاو و کاریزه‌کان:

ئهم ریگایه زیاتر له‌به‌ر کانی و کاریزه‌کان ده‌کرتیت، که سه‌رچاوه‌ی ئاوه‌که‌یان له ناوچه چپاکانه‌وه هه‌له‌قوونیت. له ژیر کاریگه‌ری لژی‌ی زه‌ویدا بۆ دروینه‌کردنی ئاو، له شیوازی سه‌وزیکی داپۆشراو له چیمه‌نتو دروستکراوه، له‌ریگه‌ی بۆری و ماتۆری کاره‌بائی ئاو ده‌گه‌یه‌نن به‌ماله‌کان، وه‌کو کاریزه‌کانی (گوندی خال‌دان و هه‌نجیره و کویه‌له و ده‌رگه‌زین). وینه‌ی (۱۸)

وینه‌ی (۱۸)

دروینه‌کردنی ئاوی کانی له‌گوندی ده‌رگه‌زین



دروینه‌کردنی ئاوی کاریزه‌کان به شیوازی سه‌وزی چیمه‌نتو



سه‌رچاوه: توژی‌ر سه‌ردانی مه‌یدانی ۲۰۲۲/۱۱/۵

۷- شىۋازى پلىكانەھىي:

ئەمشىۋازە دوو جۆر دەگرىتەھە (گلىين و بەردى) بە يەككىك لە كارا تىرىن رىگاكەن دادەنرەيت، بۇ تىكەلەردى ئامانجەكانى پاراستى يەكگرتوويى خاك و پاشەكەوتكردى ئاۋ لە رىگەي تەكنىكى كۆكردنەھەي ئاۋى باران لە ناۋچەكانى دامىنى شاخەكان دروستدەكرەيت، پەلەي لىژىيەكەي (۱۵%) دەبىت^(۱)، ھەرۋەھا ھاوتەرىب بە درىژايى ھىلى كىنور دروستدەكرەيت بە شىۋەيەك مەھدەي دورى نىوانىان رىگە بە كۆكردنەھەي ئاۋ بەدات و بە دىۋارىكى بەرد پەنا بەرەيت. پانايەكەي بەندە بە لىۋارى زەھەيەھە ھەندىكجار دەگاتە (۶۰م)، نىۋان پلىكانەھە بۇ يەككىكى تر (۵-۱۰م) دەبىت^(۲). سىرۋىتى ناۋچەكانى توپزىنەھە تۋاناي گونجاۋيان ھەيە، كە ئەم شىۋازەي تىدا ئەنجام بەرەيت و ئاۋى پىۋىست بۇ كىشتوكال و ئازەلدارى دابىن بكات. وىنەي (۱۸)

۱۸) شىۋازى پلىكانەھە لە ئەللايى



سەرچاۋە: كارى توپزەر ۲۰۲۳-۳-۱۲

دوۋەم/ تەكنىكى گەۋرە بۇ درۋىنەكردى ئاۋى باران:
لە راستىدا ناۋچەي ئامانجدار دوو جۆر كۆكەرەھەي ئاۋى گەۋرەي ھەيە: سىستەھەي دۆلى ناۋەھە و سىستەھەي دۆلى دەرەھە.

أ- سىستەھەي درۋىنەكردى ئاۋ لە ناۋەھەي دۆلەكان:

ئەم رىگايە بەكار دىت بۇ ھەلگرتى ئاۋ، ئەۋىش بە خاۋكردنەھەي ئاۋى رۆىشتو، يان كەمكردنەھەي تۋاناي ئاۋى رىكردو، يان زىادكردى ئاۋ لە خاكدا كە سەرچاۋەي ئاۋەكە لە ناۋخۆي ناۋچەي درۋىنەكردنەھەي. گرنگرتىن شىۋازەكانى ئەم رىگايە برىتىن لە:

۱- گەنجىنەي بچوكى كىلگەي :

بەنداۋىكى بچوكە لە ناۋەراستى دۆلەكە و لەبەر تەسكرتىن ناۋچەدا، كە شۋىنەكەي گونجاۋ بىت، يان بەگل، بە چىمەنتو، يان بە بەرد دروست دەكرەيت^(۳)، بۇ ھەلگرتىن و درۋىنەكردى ئەم تۋندە بارانەي دەكەۋىتە سەر دۆلى رىرەھەي ئاۋەكە، بۇ كەمكردنەھەي مەترسى لافاۋ، يان زىاتر بۇ لادانى ئەم ئاۋە

(۱) نضال العفافية، محمد مدبر، الدليل الإرشادي للحصاد المائي، المصدر السابق، ص ۲۴.

(۲) ئاكو حەمىد مەلەقادر، سەرچاۋەي پىشۋو. ل ۱۵۶.

(۳) سام اللوزى، دراسة تعزيز استخدام تقانات حصاد المياه في الدول العربية، المنظمة العربية للتنمية الزراعية، الخرطوم، ۲۰۰۲، ص ۸۶.

زياده بۆ سەر كىلگهكانى نزيكى خۆى، كه قهبارمىيان به زۆرى بچوكه و پىويستى به پلاندانان و ديزاين ههميه، بهلام پىويسته دهر بازبونيكي گونجاوى بۆ دابىنبكرىت بۆ تىپهربوونى ئا، كه له تواناى بهر بهستهكه زياتر بىت. بۆ زۆر مه بهست بهكار دههينرىت بهتاييهت بۆ كشتوكال و خواردنهوه و ئاژمل. ئهم شىوازه دهتوانرىت له ناوچهكانى دارىكهلى و بارۆيى بچوك پهپهرو بكرىت .

ب- سيستمى دروينهكردنى ئاوه دهرهوهى دۆلهكان:

ئهو ئاوه بارانانى لهم سيستمماندا كۆدهكرىنهوه بۆ ئاودىرىكردنى ناوچهكانى دهرهوهى سيستمى دۆلهكان بهكار دىت، چهند رىگايهكى تر بهكار دههينرىت بۆ ناچار كردنى ئاوى دۆلهكه بۆ لادان له رىرهوى سروشتى خۆى و برژىته ناوچهكانى نزيكى، كه گونجاوه بۆ چاندن له دهرهوهى دۆلهكه. رهنگه ئامرازى هاوشيوه بۆ كۆكردنهوهى ئاوى باران له كۆگايهك، كه دهكهويته دهرهوهى دۆلهكه بهكار بهينرىت⁽¹⁾. لىزهدا گرنگترىن تهكنىكهكان دهخهپهروو كه له دهرهوهى دۆلهكه بهكار دههينرىن:

1- بلاوكردنهوهى ئاوى سهر رووى:

ئهمهش پراكتىزهكردنى لادانى ئاوه له كهناله سروشتيهكان و بلاوبونهوهى بهسهر زهوييهكانى تهنىشت يهكترىدا ههرچهند تارا دهيهك له سيستمى ئاودىرى دهچىت بۆ ئاودانى بهر ههمه چىنراوهكان، كه ئهمهش زياتر بۆ زياد كردنى ئاوى ژىر زهوييه تاوهكو برى شى رابگرىت، تهواوكهرى باران بارينه. به رىگهى بهر بهستىك ئه انجام دهرهوىت، كه ئاستى ئاوه لىوارى دۆلهكه بهرز بكاتهوه، بهر هچاو كردنى تۆپوگرافيا و لىوارو پروبهس و شوپىن و ئاوى رىكردوو، باشى ئهم رىگهش ئهويه كه مئترىن برى ئاوه به بهههلمبوون له دهست دهچىت⁽²⁾. يهكىك لهو خاله گرنگانهش، كه ده بىت له بهر چاوبهگرىت ئهويه كه مهوداى كهنالى گواستنهوه ده بىت رىگه به خىرايى لىشاوى پىويست بدات بۆ رىگرىكردن له كۆبوونهوهى نىشتوو له نزيك دامهزراوهكان، ئهگهر نا نىشتوو مهكه رىگرى له لىشاوهكه دهكات، ئهمهش تىچووى زۆرى چاك كردنهوه بهدواى خۆيدا دههينرىت⁽³⁾. وىنهى (20).

وىنهى (20) شوپىن گونجاو بۆ بلاو بىكردنى ئاوى سهر رووى له نزيك گوندى ههياسى



سهرچاوه: تۆيژه سهردانى مهيدانى 2022/11/4

2- گۆمه كىلگههيهكان:

له ئهجامى كهمى يان نارىكى باران بارىنى ناوچه وشكهكان توشى كهم ئاوى وهرزى دهبن، بۆيه باشتريش شوپىن بۆ كۆكردنهوهى ئاوه شوپىنانهيه، كه دواى باران ئاويان تىدا كۆده بىتهوه. ئهمهش

(1) صطام أحمد الخليل، دور تقنيات حصاد المياه في تحسين الغطاء النباتي الرعوي في بادية حماة (الموقع الديبة)، أطروحة دكتوراه، كلية الزراعة، جامعة الحلب، السنة 2015، ص 40.

(2) A.T.MITCHELSON. SPREADING WATER FOR STORAGE UNDERGROUND, UNITED STATES DEPARTMENT OF AGRICULTURE WASHINGTON, D. C, TECHNICAL BULLETIN NO. 578, 1937.p3-5.

(3) مآلهرى المركز الدولى للبحوث الزراعيه فى المناطق الجافة (إيكاردا)، 2003

رینگه دمدات ناوی ریکردوو به ناسانی بگواز ریتتهوه بو گۆمی هه لگرتن، که روویوش کراوه، نمونه: به پلاستیک، کونکریت بو ریکرکردن له لهدستدانی ناو به هوی رژان، پرۆفایلی خاکی ناوچهکه ده بئیت جیگیر بئیت، نائیت له ناوچانه بئیت توشی رامالین، یان ناوچهی زهمین لهرزه بئیت، بهرزیان له نیوان (۱-۲م) ده بئیت و بهرووبهری جیاواز^(۱).

باسی سئیه م: هه لئێژاردنی شوینی گونجاو بو کۆکردنهوهی ناو:

لێکۆلینهوه له ناوژێلی رووبار هکان گرنگیههکی زۆری ههیه چونکه پهیوهندی به بوارهکانی په ره پیدانی سه رچاوه ناوییه هکان و پرۆژه کانییه وه ههیه، بۆیه زانستی ناو و بهر په بهردنی ناوژێلی رووبار هکان بووته یه کیک له ناو بابه تانهی که له سه رده می ئیستادا په یوهندی به ژیا نی مرۆقه وه له رووی شارستانی، ئابووری و کۆمه لایه تی ههیه، زیادبوونی ژماره ی دانیش تان له جیهاندا و هاوکات سه ره لدان کیشه ی که می ناو، گرنگی دروینه ی ناوی به هیز تر کردوو به شیوه یه ک وای له توێژهران و ئه وانه ی ئاره زووی بواری ناو ده کهن، به جددی بیر له بهر په بهردن و پاراستنی ناوی رووبار هکان بکه نه وه^(۲). گومانی تیدا نییه که توانایی به کارهینانی سه رچاوه ناوییه هکان له دۆله کاندا بهنده به وردی زانیارییه جیۆلۆجی و توپۆگرافی و هایدرو لۆجیه هکان به تاییه تی سه باره ت به سیسته می بارانبارین و ناوی ریکردووی سه ر زهوی. له ناوژیلانه ی له ناوچه ی (بازیان) هه ن چه ند ده تانریت به نداو دروست بکریت و سو دی لئومر بگری ریت بو بواره جیاواز هکان. به م شیوه ش ده تانریت بریار له هه لئێژاردنی شوینی به نداو ده دریت.

یه که م: هه لئێژاردنی شوینی به نداو:

په یو یسته بو بنیادنان و جیه جیکردنی پرۆژه هکانی دروستکردنی به نداو، توێژینه وه ی وورد و راستی بو ئه نجام بدریت له رووی جیۆلۆجی و جیومورفۆلۆجی و هایدرو لۆجی و ناووه هاوه ، چونکه شکست و سه رکه وتنی به نداوه که ی له سه ر بهنده. ئه و لایه نانه ی که ده بئیت له هه لئێژاردنی شوینی گونجاو بو به نداوه هکان له بهر چا و بگری ریت ئه مانه ن:

۱- توپۆگرافیا: په یومره ستانداردهکان بو خلیسکانی زهوی لئوارهکان و بهرزیایه هکان پشتی په به ستره، که لئێژایه که قبوله کرا و بئیت بو رووی ئه و زهوییه ی که شوینه هکانی به نداوه هکان تیدا هه لکه وتوون، که به پیی ستاندارده نیوده و له تاییه هکان له نیوان (۰-۱۱) په لدا یه، به جۆریک ئه و زهویانه ی که شوینی به نداوه هکان له سه ریان هه لکه وتوو تهخت بن و مه یلی ساده یان ههیه بو کۆکردنه وه ی زۆرترین بری ناو^۳. لایه نیکی گرنگی تر چه ندی تی په ی لئێژیه له ناوچه ی به نداوه که ی تیدا بنیاد ده نریت. چونکه په ی لئێژی کار له سه ر خیرایی و هیواشی بری ناوه که ده کات بو لهدسته چوون دۆلی ناوژیله که. لئیر هدا هه ندیک له گۆراوه توپۆگرافییه هکان له ناوژێلی رووباری بازیان به م شیوه یه باس ده که ین:

أ- ئاراسته ی ریرهوی ناو: یه کیک له لایه نه گرنگانه ی کار له سه ر جو له ی ناو و ریرهویان ههیه به ره مو دۆلی سه ره کی ناوژیله که ههیه لئێژیه، چونکه په یوهندیه کی راسته وانه ههیه له نیوانیاندا، چونکه هه تا، لئێژی زیاتر بئیت و رووبه ره که گه وره تر بئیت، ریزه ی ناوی باران زیاتر کۆده بئینه وه، له رینگه ی ئه مه وه ده تانین ئه و ناوچانه ده ستنیشان بکه ین که زۆرترین ناوی تیدا کۆده بئینه وه له ناوژیله که دا، له ناوچه ی توێژینه وه ئاراسته ی ریره وه ناوییه هکان به ره و باشور و

(1) WFP. Water Harvesting in Practice. Towards Building Resilient Livelihoods in Semi Arid Zones FIELD

PRACTITIONERS GUIDE NO. 2, August 2018, p14-17.

۲- عبدالوهاب محمد یونس، عدی سالم ابراهیم، النمذجة الهيدرولوجية لحوض وادی المر باستخدام المعلومات الجغرافية، جامعة الموصل، كلية الهندسة قسم هندسة السدود والمزارد المائية، ۲۰۱۲، ص ۱۹۱.

۳- محمد هشام عبدالرحمن محياشمري، الخصائص المورفومترية لحوض نهر شمر بنان في محافظة دهوك، ماجستير، كلية التربية ابن رشد، جامعة بغداد، ۲۰۱۷، ص

باشوری خۆرئاوايه و زۆرترين برى ئاۋ لە ئاورپىژگهكانياندا كۆدهبىتتەوه، ھەروەھا تۆرى ئاورپىژ لەم ئاوزيلاندا دريژكۆلەيه. پروانە نەخشەى (٦) لەبەشى يەكەم.

ب- لىژى رووى زەوى: لىژى رووى زەوى بەيى پۆلئىنكارى (زىنك) لە ناوچەى توپىزىنەوه ناوچەى شوينى بەنداواھان دەكەوتتە پىشتىنەى گەردو تەپۆلكەكان و كەم لىژمەكانەوه بە پلەى (٢-٧.٩)، ئەم ناوچەىش باشترين و گونجاوھ بۆ دروستکردنى بەنداۋ لەبەر ئەوهى خىرايى ئاۋ تىابدا زۆر نىه.

ت- بەرزونزى: ئەو ناوچانەى، كە گونجاۋ بۆ بەنداۋ لە ناوچەى توپىزىنەوه لە رووى بەرزو نزمىەوه كەوتووتتە نيوان بەرزى (٧٠٠-٩٨٠م) لە ئاستى رووى دەرياوه. ھەروەھا رووبەر و شوينى كۆبونەوهى ئاۋ لە ئاوزيلاھ لائوھىيەكاندا لەسەر رووبەرى (١٣.٧كم^٢) لە ئاوزيلاھ شىخ مەند (٢كم^٢) لە ئاوزيلاھ ھەياسى، (١٥٦.٤كم^٢)، لە ئاوزيلاھ تەينال. چونكە بەرزونزى لەم ئاوزيلاندا بەشپۆھكى پلەپلە نزمەبىتتەوه.

٢- پىكھاتەى جیۆلۆجى:

يەكئىكە لەو لايەنە گەرنگانەى، كە دەبىت لە كاتى ھەلپژاردنى شوينى گونجاۋ بۆبنىادنانى بەنداۋ لەبەرچاۋ بگيرت، زانىنى تايبەتمەندى فيزييى و كيمييى جۆرى بەردەكانى ناوچەى توپىزىنەوه بۆزانينى پلەى رەقبتى و مەيلى چىنەكان و رووى چىنەكان و ئەو چەماوھو درز و شكەنانەن لە ناوچەكەدا بونيان ھەيه^١، چەند جۆرنىك لە پىكھاتەى جیۆلۆجى لە ناوچەكەدا بونى ھەيه و پىكھاتەى پىلاسىپى بە رووبەرىكى زۆرە، ئەم پىكھاتەىش بەرگرى لائوھو تواناى بۆ توانەوه بىھيزە بەرامبەر ئاۋ چونكە بەردەكانى لە جىبسن و لايستون و دۆلۆمايتە. ھەروەھا خاكى ناوچەى توپىزىنەوه بە پىنى نمونە وەرگىراۋەكان و شىكارىيان لە تاقىگەدا جۆرى لمى لىتەى قورپىنە ئەمەش تارادەيەك توانايان بۆ داچۆن ھەيه. ھەروەھا ناوچەى توپىزىنەوه لە رووى زەمىنەوه كەمترين روودانى ھەيه دووبارەبونەوشى كەمە، ھەتا ئىستا بەرزترين پلەى رىختەر بۆ زەمىن لەرزە تۆمار كرابى لە ناوچەى توپىزىنەوه (٣-٣.٩) پلە بوو^٢. ئەمەش دەرنجامىكى باشە بۆ ئەوهى مەترسى لەسەر پەيكەرى بەنداۋەكان ناكات.

٣- پىوھى ھايدروئۆلۆجى:

يەكئىكى ترە لە پىوھى گەرنگانەى بۆ دەستنىشان كردنى شوينى بەنداۋەكان، كە دەكەونە ناۋ تۆرى ئاورپىژى ئاوزيلاھكەوه، بونى پلەبەندى رووبارەكانە رۆلى ھەيه لە دەستنىشانكردنى بەنداۋەكان بۆ كۆكردنەوهى ئاۋ ھەيه، ناوچەى توپىزىنەوش بە شەش پلە رووبارى پۆلئىن كراۋە، سەرەراى ئەوهى كە رىژەيەكى باش بارانى لىدەبارت بە ھۆى تەوژمە كانى دەريايى ناوھراست كە روولە ناوچەكە دەكات و برى تىكرابى بارانى سالانەى لەنپوان (٢٠٠٥-٢٠٢٠) دەگاتە (٧.٦.٧ ملم)، ئەمەش كاريگەرى لەسەر برى ئاۋى رىكردو لە ئاوزيلاھكەدا ھەيه.

^١ - خلف حسن الدلمى، التضاريس الارضية دراسة جيومورفولوجية التطبيقية، مصدر السابق، ص ٣٧١.

^٢ - شىكردنەوهى جۇگرافى بۆ مەترسى جیۆمۆرفۆلۆجىيەكان لە ئاوزيلاھى بازيان بەبەكار ھىنانى GIS و RS، نامەى ماستەر (بلاۋنەكراۋە) كۆلژى زانستەمرۆقايەتییەكان، زانكۆى سلیمانى. سالى ٢٠٢٣، ص ٤٧.

دووم/ بهنداوه پيشنيار كراوه كان له سسر ناوزيلى سهره كى و لاوه كيه كان:

پرۆسه ي ههلبزاردى شوينى گونجاو بو كۆكر دنهوى ئاوى باران به پيى چهند بنهمايهكى تويزينهوى ناوچهكه ئىنجام دهرت(1)، ئىمانه دهگريتهوه:

- 1- لهم ههنگاوه دا بهرزى ئىو ناوچهيه دياريدى كريت كه ئاوهكه ي تيدا يدهگ كراوه، ئىمش له ريگه ي مۆديلى بهرزى ونزمى ژماره ي (DEM_{12.5}) بو ناوچه ي ليكولينهوه كه ئىنجام دهرت، ئىو ناوچانه ي تاييه تمه ند دهگري ن به پيى هيله كانى ككتور ديارى دهگري ن.
- 2- هاوتاكردنى نهخسه ي رووبار له گهل هيله كانى ككتور بو زانينى ئراسته ي ريره وى ئاوه كان.
- 3- دياريكردنى ئىو بو ارانه ي كه گوراوه مرويه كان ده تان سوودى لى بيبين له به ره مى كشتوكالى (رووهك و ئازل) 2.

سهبارت به ناوچه ي تويزينه وه له ئىستادا هيج بهنداويك، يان پرۆژه يه كى گوره ي كۆكر دنه ووه گلدانه ووه دروي نه كردنى ئاوى باران و ئاوى ريكردوى تيدانیه، جگه له هه ندئى پرۆژه ي ناوديرى نه بئى كه سوديان له ئاوى كاريزه كان و مرگرتووه بو كشتوكال كردن و خوار دنه وه، بويه پيوسته بهندا و له ناوزيلى دولى بازيان له ريگه ي تويزينه وه دروست بكرت. كاتيك تويزه ره له لايه نى جيولوجى و توپوگرافى و تاييه تمه ندى مۆرفومه ترى و هايدرو لوجيه كانى ناوچه ي تويزينه ووه سهر دانه مه يدانويه كان بو ي روون بوته وه، كه ده تانريت له سسر ريره وى ناوزيله كان بهندا و بنياد بنرى، بويه به باشمانزانى پيشنيارى دروستكردنى (5) بهندا و بكرت، ههروه ها دهر به ندى باسه ره ش يه كيكى تره له باشتري ن شوين بو بنياد نانى بهندا و، له به ره ئه وى كه وتووه ته ناو دوليكى شاخاوييه وه، كه كوتاي زنجيره چيابه ي هه نجيره و سه ره تايى زنجيره چيابه ي سه گر مه يه ريره وى سه ره كى رووبارى ناوچه ي تويزينه ووه. وي نه ي (21). ههروه ها ئاوى چه مى (تلى) يه ش دهر ژيته ناوى، ههروه ها گه نجينه يه كى گوره ش ده كه ويته پشتى بهندا و كه و ده بيته هوى كۆكر دنه وه و گلدانه وى ئاو بو ناوچه ي تويزينه وه، ده بيته هوى به رزكردنه وى ئاستى ئاوى ژير زوى و سه رچاوه كانى ترى ئاو.

ههروه ها ئىو ئاسه ته نگانه ي ديته پيش بهندا و مه كان، ئه ويه سالانه بريكى زور له نيشتوى رامالرا و ده چي ته ناو دوله كه و ده بيته هوى كه مكر دنه وى تواناي گه نجينه كردنى ئاوه كه ي. له گهل ئه و هشا مه تر سى لافا و كه مه دكه اته وه. به م شيوه ش ئاماژه يه به تاييه تمه ندى بهندا و پيشنيار كرا و مه كان ده ده ين:

1- ناوزيلى شىخ مه ند: ده كه ويته باشورى خور نا وى ناوزيلى بازيانه وه به نا وى (شىخ مه ند)، ده كه ويته سه ر بازنه ي پانى (32:30:35) وه نيلى دريژى (80:8:45)، شيوه ي دريژكوليه ي و مرگرتووه، له ژير كاريگه رى رويشتنى ئا و ناوزيله كه نزيك له شيوه ي پيتى (V) و مرگرتووه، كه ئاماژه يه بو كار كردنى ئا و له سه ر قولكردنى ريره وى ناوزيله كه، پيشنيار كردنى بهندا و يك كرا و به شيوه ي كو نكري تى چونكه ناوچه كه پيكه اته ي جيولوجيه كه ي به هيزنيه، به م تاييه تمه ندى به تيكرا يى (دريژى 1750 م، پانى 275 م، قولى 43 م)، رووبه رى دهر يا چه كه (2375 م) كوى ئا وى كوكرا و ه ي ده گاته (2363 م)، ههروه ها دريژى ديوارى بهندا و كه به (255 م) به رزى (45 م). نهخسه ي (29)، شيوه ي (12)، خسته ي (32).

2- ناوزيلى هه ياسى: رووبه رى ئىم ناوزيله (77.1 كم²)، ده كه ويته نا ورا ست و باشورى خور نا وى ناوزيلى بازيان له سه ر بازنه ي پانى (36:32:35) هينلى دريژى (18:80:45)، له ژير كاريگه رى ئا وى ريكردو و ناوزيله كه شيوه ي پيتى (U) و مرگرتووه، شيوه ي (28)، به هوى لا وازى له به ر رويشتنى

(1) هند خليل ابراهيم الجابري، هايدروجيومورفولوجية حوض وادى عكاش وإمكانية إستثماره فى حصاد المياه، ماجستير، كلية التربية العلوم الانسانية، جامعة الانبار، 2022، ص 111.

(2) سجي على بركات كندى الربيعى، مصدر السابق، ص 148.

ئو زياتر كار لەسەر رامالینی لاتەنیشتهكان دەكات، ئەو بەنداوی پێشنيار كراوه بەشيوازی كۆنكریتی، بە پێی تايبەتمەندیی بەرزونزمی و لیژی ناوچەیی توێژینهوه دەكهوێتە كۆتایی ئاوزیلەكهكهوه، كه ناسراوه بە (هەنجیره)، (دریژی ۳۲۰۷م)، (پانی ۳۵۶م)، (قولی ۲۸م)، توانای بۆ له خوگرتنی ئاو دهگاته (۳۱۹۶۷۳۷۶م) كه دریژی پیکەری بەنداوه (۲۱۵م) و بە بەرزیی (۲۳م) نهخشەیی (۳۰) و خستەیی (۳۲) و شیوه (۱۳).

۳- ئاوزیلی تەینال: رووبەری ئەم ئاوزیلە (۱۵۴.۶ كم^۲)، شیوهی له پیتی (V) دەچیت، ئەمەش نیشانیە بۆ ئەوهی ئوی ریکردوو كار لەسەر قولکردنی رێرەوی ئاوزیلەكه دەكات، ئەو بەنداوی پێشنيار كراوه دەكهوێتە كۆتایی ئاوزیلەكهوه لەسەر بازەیی پانی (۳۵:۳۳:۲۱)، هێلی دریژی (۲۶:۱۰:۴۵)، بە پێی تیکرایی تايبەتمەندییەکانی (دریژی ۶۱۱م، پانی ۱۷۷م، قولی ۹)، توانای لەخوگرتنی بەنداوهكه بۆ ئاو دهگاته (۳۴۳۲۵۸۸م)، له كاتیکدا دریژی پیکەری بەنداوهكه (۶۷م) و بەرزیهكەیی (۴م). بروانه شیوهی (۱۵) و نهخشەیی (۳۰) و خستەیی (۳۲).

۴- ئاوزیلی سەرەکی: بە پێی تیکرایی (دریژی ۴۲۱۰م، پانی ۲۷۵م، قولی ۴۳م) كۆگای ئاو گرتن دهگاته (۳۴۶۳۱۰۰۰۰م)، رووبەری دەرپاچهكەیی (۲۳۷۵.۲ كم^۲)، پیکەری دریژی بەنداوهكه (۲۱۹م) و بەرزیهكەیی (۴۰م)، شیوهی به پیتی (V) دەچێ، بۆیه هیشتا رووبارهكه كار لەسەر قولکردنی رێرەوهكەیی دەكات بەلام ئەم بەنداوه گرتی ئەوهی هەیه، كه زۆرینهی پێكهاتەیی پیلایههێه جۆریكه لەو تاویرانهی كه توانای بەرگری كردنی لاوازه له ئاودا دەتوێتەوه بۆیه پێویسته بەشيوازی كۆنكریتی له كۆتایی رێرەوی رووبارهكه و سنوری ئاوزیلی چهچمهال دروست بكریت، شیوهی (۱۶) و نهخشەیی (۳۰) و خستەیی (۳۸).

پێشنيار و دروستکردنی ئەم بەنداوانه له چەند لایەنیکهوه گرنگ و بایهخی تايبەتی هەیه لەم رووانهوه:

۱- كشتوكالی: لەبەر ئەوهی ناوچەیی توێژینهوه به نوابانگه به كشتوكال و چەند دەشتیكی كشتوكالی بەپیتی هەیه، كه دەشته نزمەكان و دەشته بەرزەكان كه رووبەریان (۱۰۴.۸ كم^۲)، له هەمانكاتدا وەرزى كەم ناوی و پچرانی ناوی هەیه به تايبەت لەمەرزى هاویندا بۆیه ئەم بەنداوانه دەتوانریت سوودی لێو بەرگیریت بۆ ئاودانی زهویه كشتوكالیەكان، له هەمانكاتدا پارستنی ناوی ژیر زهوی ناوچەیی توێژینهوه.

۲- گەشت و گوزار: لەبەر ئەوهی ناوچەكه كهوتۆته ناوچه شاخاوبیەكانهوه و دیمەنی دلرفین و جوانی هەیه و ناووهوايهكی شیداری هەیه، تیکرایی پلهی گەرمی سالانەیی له نیوان سالانی (۲۰۰۵ - ۲۰۲۰) له (۱۷.۶) پلهی سەدیدا، ئەمەش پلهیهكه مرۆف دەتوانیت له شۆینه گەشتوگوزاریهكاندا بهوێتەوه و ئارام بەگرتیت، گومانی تیدا نیه ئەم ناوچەش گونجاو لەبار دەبیت كاتیك ئەم پرۆژه بەنداوانه جیبهجی بكریت، دەبیتە شۆینیکی گەشتوگوزاری گرنگ له هەریمی كوردستان و دەبیتە مایهیی بەدەستهێنایی سەرمايه بۆ حكومهت و خەلكی ناوچهكه.

۳- لەمەرگا: گومانی تیدا نیه سامانی ئاژەل هێچی كەمتر نیه له كشتوكال و گەشتوگوزار له رووی ئابووریهوه، ناوچەیی توێژینهوهش به نوابانگه به سامانی ئاژەل به تايبەت (مانگا و مەرو بزن)، ئەمەش پێویستی به لەمەرگا و پاوم هەیه، بۆیه دەتوانریت سود لەم پرۆژانه و بەرگیریت له پاش دروست كردنیان چونكه دەبیتە مایهیی دابینکردنی ناوی خواردنوه بۆ ئاژەلهكان و ئاودانی لەمەرگاكان یان بەر هەمەینانی ئالیکى ئاژەل له ناوچەیی توێژینهوه و گرتی كەم ناویان بۆ دروست نابیت له كاتی ئاودانیدا.

۱- یاسین عبدالله قادر، شیکردنهوهی جوغرافی بۆ مهترسییه جیۆمۆرفۆلۆجیه كان له ئاوهزلی دۆلی بازيان به به کارهێنایی GIS و RS، سەرچاوه پێشوو، ل ۱۷.

خشتهی (۳۲) تایبه‌نمدیی به‌نداوه پئشینارکراوه‌کان له ئاوزئیلی بازیان ولأوه‌کیه‌کان.

ئاوزئیلەکان	دریژی دیواری به‌نداو (م)	رووبەری دەریاچەم ۲	دریژی دەریاچە (م)	پانی دەریاچە (م)	قولی دەریاچە (م)	بەرزای دیواری به‌نداو (م)	قبارە ی ئاوه‌ی خۆگرتن /م ۳	له
ئاوزئیلی بازیان	۲۱۹	۱۲۳۷۵۱۲	۴۲۱۰	۲۷۵	۴۳	۴۰	۴۶۳۱۰۰۰۰	
شلیخ مەند	۲۵۵	۴۷۱۰۴۳	۱۷۵۰	۱۵۷	۵۰	۴۵	۱۲۳۶۳۷۵۰	
هەمیاسی	۲۱۵	۱۱۳۳۸۰۵	۳۲۰۷	۳۵۶	۲۸	۲۳	۲۶۲۵۸۹۱۶	
تەینال	۶۷	۱۶۸۷۷۶	۶۱۱	۱۷۷	۹	۴	۴۳۲۵۸۸	

سەرچاوه: کاری توێژەر پشته‌ستن به فایلی بەرزونمی ژماره‌یی (DEM12.5m) و به‌کارهێنانی (Arc Map GIS10.5) و به‌نامه‌ی (Global Mapper22)، و نه‌خشه‌کان.

نه‌خشه‌ی (۲۹) شوێنچینگه‌ی به‌نداو له ئاوزئیلی شیخ مەند

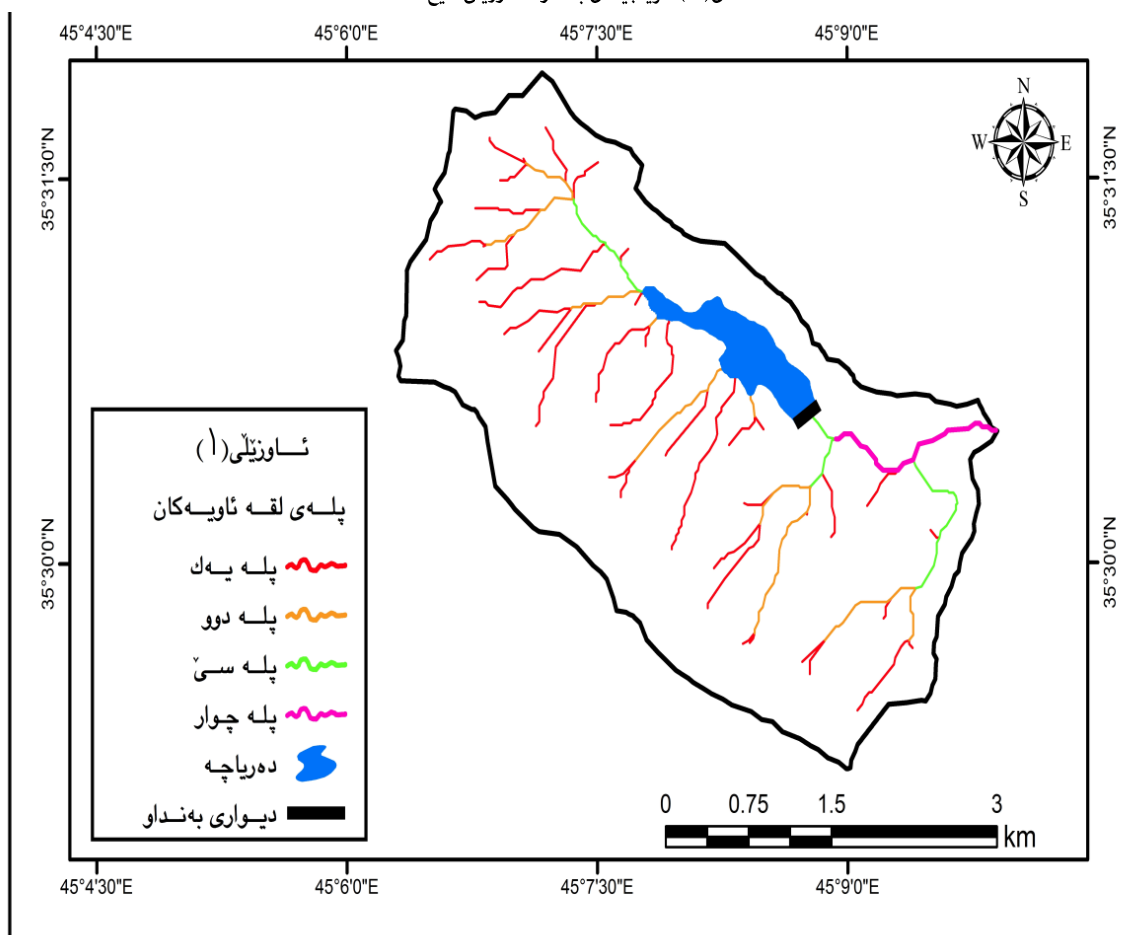

سەرچاوه: کاری توێژەر پشته‌ستن به فایلی مۆدێلی بەرزای و نزمی ژماره‌یی (DEM12.5m) به‌کارهێنانی به‌نامه‌ی (Arc GIS Map10.5)

شيوه‌ی (۱۲) پانه برگه‌ی بهنداوی شیخ مه‌ند

From Pos: 35° 30' 36.9574" N, 45° 08' 49.8337" E

To Pos: 35° 30' 32.3556" N, 45° 08' 41.1403" E

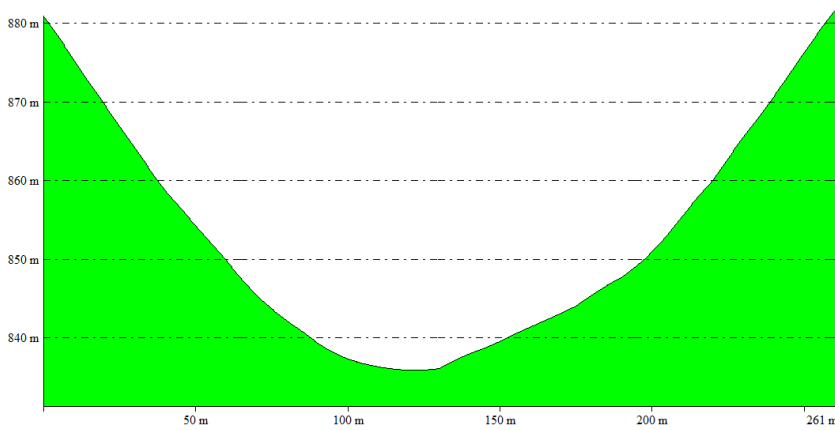

سه‌رچاوه: کاری توئزه‌ر پشت به‌ست به فایلی به‌رزونزمی ژماره‌یی (DEM12.5) ناوچه‌ی توئزینه‌وه و به‌رنامه‌ی (Global Mapper22)

وینه‌ی (۱۶) شوئنجیگه‌ی بهنداوی شیخ مه‌ند



سه‌رچاوه: google earth pro

نه‌خشه‌ی (۳۰) شوئنجیگه‌ی بهنداو له ناوئیلی هه‌یاسی

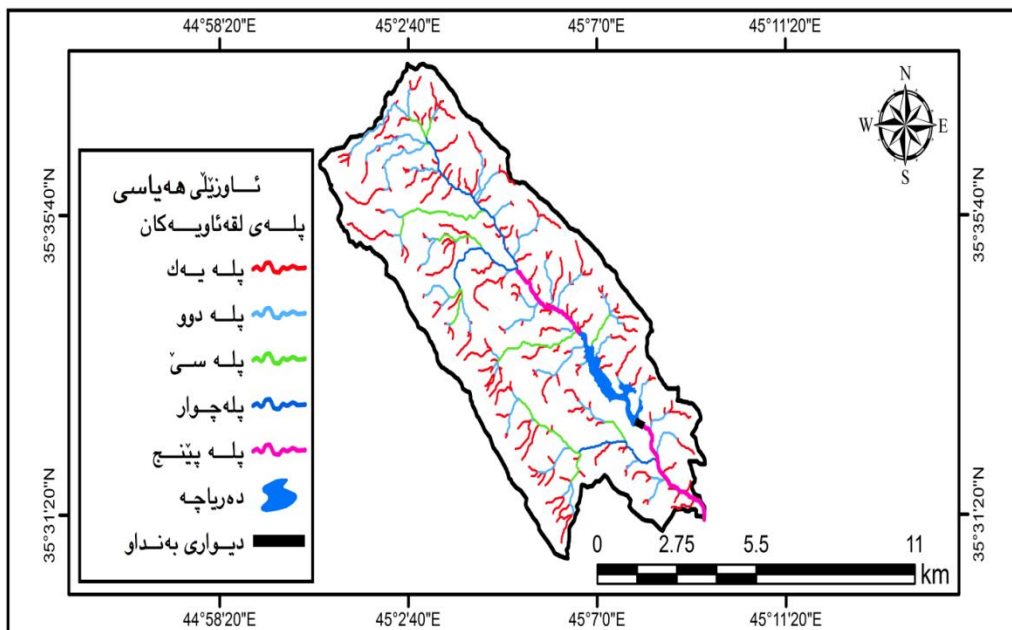

سه‌رچاوه: کاری توئزه‌ر پشت به‌ست به فایلی مۆدئیلی به‌رزوی و نزمی ژماره‌یی (m1۲.۵DEM) به‌کاره‌یتنانی به‌رنامه‌ی (Arc GIS Map10.5)

شيوه‌ی (۱۳) پانه برگه‌ی به‌نداوی هم‌یاسی

From Pos: 35° 32' 42.5359" N, 45° 08' 00.6606" E

To Pos: 35° 32' 36.4627" N, 45° 07' 56.2931" E

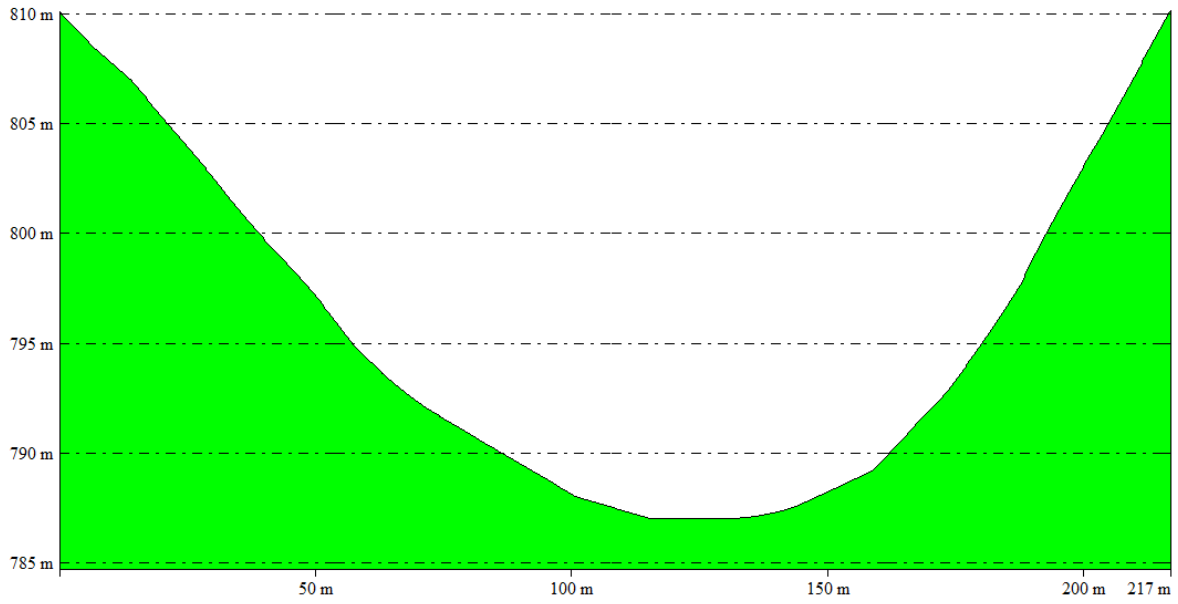

سه‌رچاوه: کاری توژهر پشت به‌ست به فایلی به‌رزونمی ژماره‌ی (DEM12.5) ناوچه‌ی توژینه‌وه و به‌رنامه‌ی (Global Mapper22)

وینه‌ی (۱۷) شوینجینگه‌ی به‌نداوی هم‌یاسی



سه‌رچاوه. google earth pro.

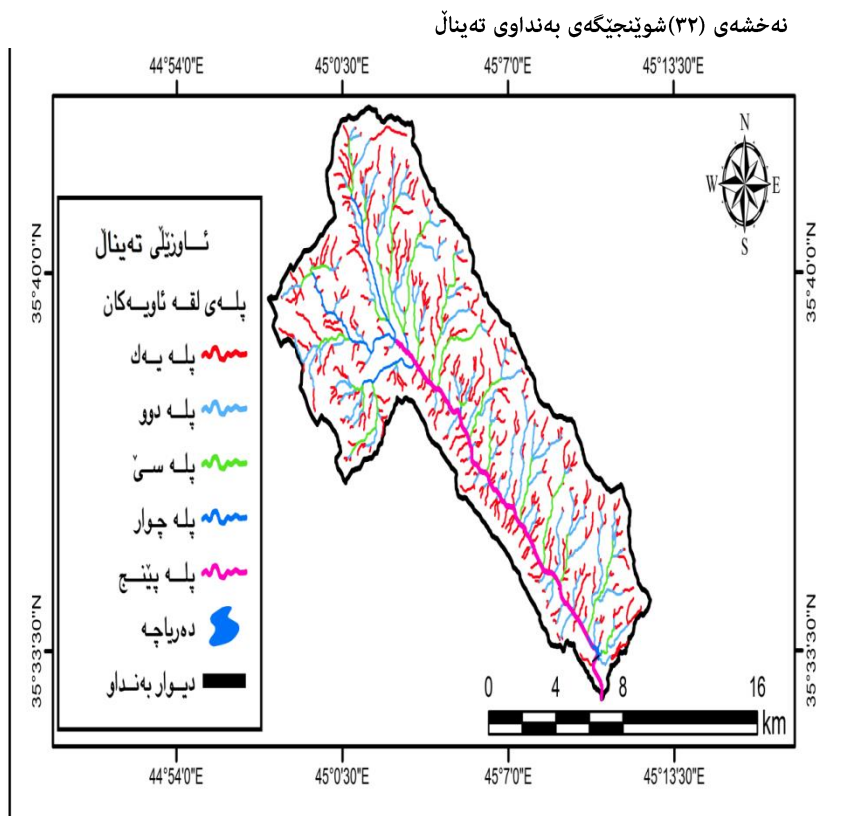

سه‌رچاوه: کاری توپزهر پشتبه‌ستن به فایل‌ی مؤدئلی به‌رزی و نرمی ژماره‌بی (DEM ۱۲.۵m) به‌کاره‌یتانی به‌رنامه‌ی (Arc GIS Map10.5) شیوه‌ی (۱۵) پانه برگه‌ی بهنداوی تهینال

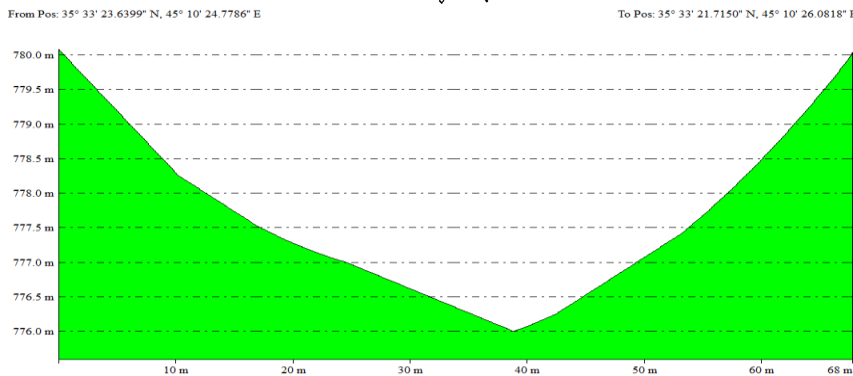

سه‌رچاوه: کاری توپزهر پشت به‌ست به فایل‌ی به‌رزونرمی ژماره‌بی (DEM 12.5) ناوچه‌ی توپزینه‌وه و به‌رنامه‌ی (Global Mapper22) وینه‌ی (۱۸) شوینجیگه‌ی بهنداوی تهینال

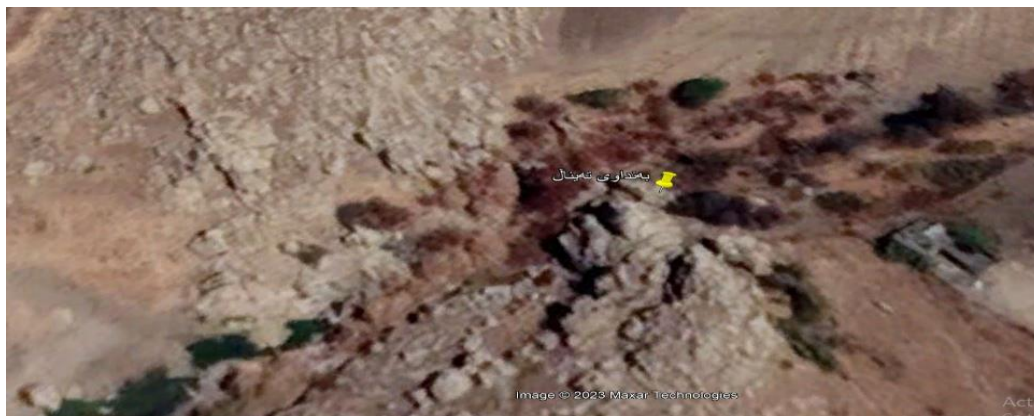

سه‌رچاوه: google earth pro

نه‌خشه‌ی (۳۳) شوینجیگه‌ی به‌نداوی باسره

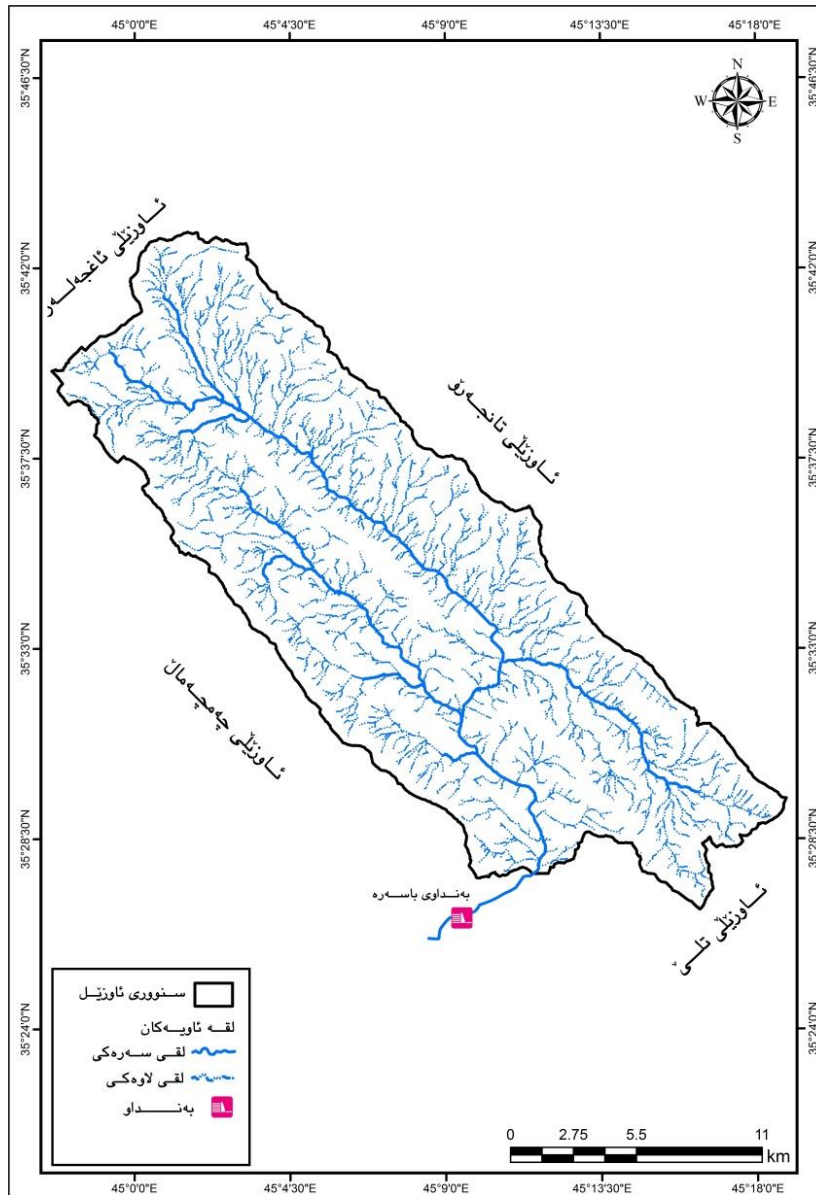

سه‌رچاوه: کاری توئزه‌ر پشتبه‌ستن به فایل‌ی مؤدیلی به‌رزی و نرم‌ی ژماره‌یی (m۱۲.۰DEM) به‌کاره‌یتانی به‌ننامه‌ی (Arc GIS Ma۱۰.۰)

وینه‌ی (۱۹) شوینجیگه‌ی به‌نداوی باسره



سه‌رچاوه: توئزه‌ر سه‌ردانی مه‌یدانی ۲۰۲۳/۱/۹

شيوه‌ی (۱۶) پانه برگه‌ی به‌نداوی ئاوزیلی سهره‌کی

From Pos: 35° 28' 47.1828" N, 45° 11' 36.7206" E

To Pos: 35° 28' 49.4487" N, 45° 11' 45.0276" E

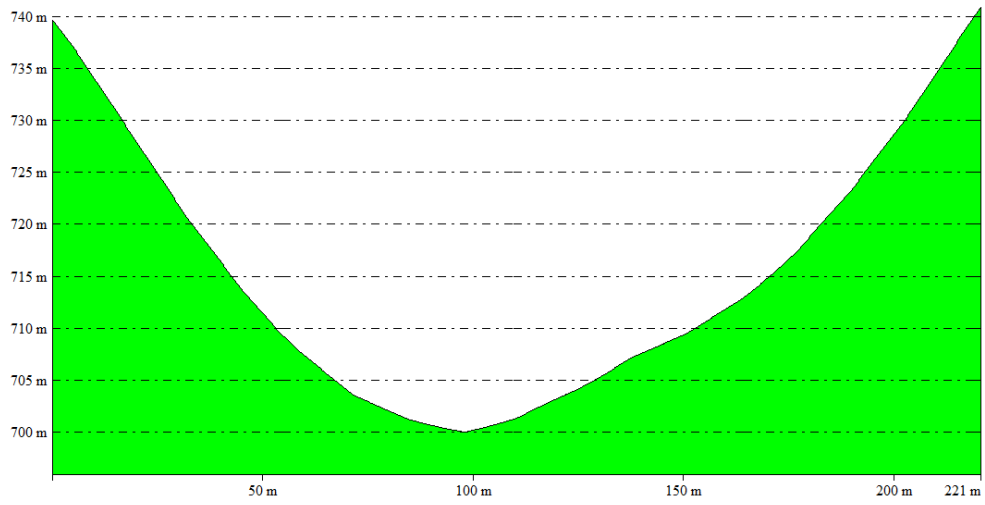

سهرچاوه: کاری توئژه ر پشت به‌ست به فایل‌ی به‌رزونزی ژماره‌یی (DEM12.5) ناوچه‌ی توئژینه‌وه و به‌رنامه‌ی (Global Mapper22)

دەرەنجام:

تویژەر گهیشته کۆمهڵیک ئەنجام که دەتوانین بەم شیوهیهی خوارمۆه بیخهینه روو:

- 1- ناوچهی تویژینهوه له رووی جیۆلوجیهوه له زهمەنی چوارم و سنیهم دروست بووه، سیفەتی دەلاندن و داچۆرانی زیاتره له ناوی ریکردوو بۆیه ناچهکه دەولەمه‌نده به ناوی ژیر زهوی.
- 2- لهرووی ناوههواوه ناوچهکه شنیداره، تیکرایی سالانهی رهگزمهکانی (تیشکی خۆر ۷.۳) و پلهی گهرمی (۱۷.۹) و با (۱.۲) و شیی ریزهیی (۴۴.۲) و کۆی بوون بهههلم (۲۵۶۲.۱) و تیکرایی سالانهی باران (۷۰۶.۷ملم)ه، که یارمهتی دهری باشن بۆ دروینهکردنی ناو.
- 3- رووبهری ئاوزیلێ بازیان (۳۶۵) کم^۲ و چوار ئاوزیلێ لاهمکی لهخۆدهگریت، رووبهری ئاوزیلێ یهکهم (۱۳.۷) کم^۲، رووبهری ئاوزیلێ دووم (۷۷) کم^۲، ئاوزیلێ سنیهم رووبهری (۷۱.۲) کم^۲، رووبهری سهوزی چوارم گهیشته (۱۵۶.۴) کم^۲. خپوهته (۵۰۳.۲) کم^۲، دهربهند سوتاو (۵۰۳.۲) کم^۲.
- 4- به پێی ریزهیی یهکگرتووی بیت ئاوزیلێ شیوهی له لاکیشهیهوه نزیکه و دووره له بازنهیی.
- 5- به پێی شیکردنهوهی مۆرفۆمتری ئاوزیلێکه له قونای گهنجیداوه.
- 6- به پێی پۆلین بهندی (strahler) دهرکهوتوو که ئاوزیلێ بازیان شەش پله رووبار له خۆدهگریت.
- 7- له ئەنجامی شیکاری بۆ سامپلی وهرگیراوی خاک جۆری (لمی لیتیهیی) زاله له ناوچهی تویژینهوه، چونکه تیکرایی ریزهیی دهنکۆلهکانی لمی (۶۷.۵۹)ه، لیتیهیی (۲۹.۸)ه، قورین (۱۱.۷)ه، بهم پێهش بیت خاکی ناوچهکه توانای بۆ داچۆرانی ناو بههیزتره بهراورد به لهبهر رویشتنی سهرووی زهوی.
- 8- تاییهتبهندی بهرزونزمی مۆرفۆمترییهکانی ئاوزیلێ بازیان بهم شیوهیه بهرزترین خال و نزمترین خال (۱۴۳۲-۶۸۶م) له ئاستی رووی دهریاوه، تیکرایی بهرزونزمی (۰.۰۲۳)م/کم، بهرزونزمی ریزهیی (۰.۰۶۹)م/کم^۲ ئەمەش گریمانهی لافاو لاوز دهکات، بههای سهختی (۱.۷۹)م/کم^۲، ریزهیی تهندرایی ئاوزیل (۱۳.۲۷)، بههای تهواوکاری هپسۆمتری (۰.۵).
- 9- بههۆی کاریگهری توپوگرافیاو پیکهاتهی جیۆلوجی ناوههواوه توری ناو لهبهر رویشتن له ئاوزیلێکهدا ریزهیی لقلیبونهههیا (۴.۰۶)لق، بههای ریزه چری ئاوریز و ژمارهچری ئاوریز بهرزین و بهدواییهکدا (۲.۴ ، ۳.۸۹) له ئاوزیلێ سهرمهکیدا.
- 10- بههۆی کاریگهری تاییهتبهندی مۆرفۆمترییهکان، قهبارهی ناو لهبهر رویشتن له ئاوزیلێ بازیان له نیوان سالانی (۲۰۱۳-۲۰۱۶) تیکرایی سالانهی لهبهر رویشتنی ناو (۱.۲۳۵م/چ/دا. بهرزترین تیکراش له وهرزی بههاردا بووه به (۲.۲۲۶)م/چ.
- 11- ئەنجامی لیکۆلینهوهکه دهریخست، ئاوزیلێکه دۆخی پێشینهی خاک هیمایی (AMCIII) وهردهگریت له شهپۆله بارانیک که (۷۶.۷ملم)ه، ناوچهکه سی گروپی خاکی هایدرولوجی (A-B-C) له خۆدهگریت و به پێی بهکارهینانی میتۆدی (SCS-CN).
- 12- بهپێی پۆلینکردنی رووپۆشی زهوی ئاوزیلێکه دهرکهوتوو، که (۶) پۆلی له خۆگرتوووه رووبهری گژووگیایی کورت دهگاته (۱۵۶.۶) کم^۲ لهههموویان زیاتره.
- 13- قوڵی لهبهر رویشتن ناو له ئاوزیلێکهدا (Q)، (۳۴.۰۸ملم) خهملاندنی قهبارهی ناوی سهرووی (QV) گهیشتوته (۱۲.۳۴)م/چ.
- 14- لهسهه بنهمای سروشتی ناوچهکهو تاییهتبهندی مۆرفۆمتری و هایدرولوجیهکان، که یارمهتی دهرن له دهستنیشانکردنی شوینی گونجاو بۆ دروستکردنی بهنداو و جیهجیکردنی تهکنیکی کۆکردنهوهی ناو له ئاوزیلێ بازیان.

راسپارده:

- ۱- دامهزراندنی دوو ویستگهیی هاوبهشی هایدرۆلۆجی و کەش و هەوا لە سنوری ئاوی ئاوی ئاوی، بەمەبەستی زانیی بیری راستهقییهی ئاوی ریکردوو و دواتر دیاریکردنی ئەگەری وەبەر هینانیان لە گەشەپێدانی ناوچەکەدا، چ لەبۆاری کۆکردنەوهی ئاوی بیت یان گەشەپێدانی گشتگیر بۆ بواره جیاوازمەکان.
- ۲- کارکردن لەسەر دروستکردنی بەنداوی بچوک وکەم تیچوو بۆ نۆژەنکردنەوهی زۆرتەرین پرووبەری زەوی، لەبیری ئەوهی بەنداوی گەوره دروستبکریت بەبێ ئەوهی بەشیوهیهکی بابەتیانە سوود لە ئاوهکە وەرگیریت و ئەمەش پێویستی بە پالپشتی و هاندانی حکومەت هەیه بۆ ئەوهی لە گەشەپێدانا سوودیان لێ وەرگیریت.
- ۳- پێویستە پەيوه‌ندیەکی پتەو دروستبکریت لە نیوان توێژەرانی جیۆلۆجیست و جوگرافیناس و ئەندازیارانی ئاودی، بەمەبەستی بیریاردانی دروست لە هەلبژاردنی شوینی بەنداومەکان و کۆکردنەوهی ئاوی.
- ۴- گرنگیدان بە توێژینەوه هایدرۆلۆجیەکان لە رێگەیی بەکارهینانی میتۆد و مۆدیلەکان و هاوکنیشتەکانەوه، چونکە ئەمە یارمەتیدەرە لە خەمڵاندنی بارودۆخی پرۆسەکانی هایدرۆلۆجی کە لە ئاوی ئاویکاندا روودەدەن، هەروەها لە رێگەییەوه دەتوانین مامەلە بکەین لەگەڵ ناوچە دوور وچاودی نەکرانەکان لە ماوهیهکی زۆر کورتدا.
- ۵- پاراستنی روویۆشی رووهکی ناوچەکە لە رێگەیی ریکریکردن لە بیری دار و زۆری لەمەواندن، و هاندانی چاندنی بەروبوومی ئالیک بۆ دابینکردنی پێداویستییهکانی ئازەلان.
- ۶- دروستکردنی پشتمه‌ی سەوزایی(دارستان)، لە سەر زەویە رووتەنەکان بە شیوهی کنتور بۆ زیندوو کردنەوهیان و بەرهمه‌نیان تیایدا.
- ۷- دروستکردنی پۆندی زنجیره‌یی لەسەر دۆلە سەرهمیه‌کان بۆ هەلگرتنی ئاوی باران و کەمکردنەوهی پرۆسەیی لەدەستچوونی ئاوی و سوودەرگرتن لێی لە خواردنەوه و کشتوکال و ئاودانی ئازەلاندا.
- ۸- فراوانکردنی پرۆژەکانی ئاودی و کۆکردنەوهی ئاوی، کە دەبێتە مایه‌ی سەقامگیری دانیشتوانی لادیکان و کۆچ نەکردنیان بۆ شارەکان، چونکە هەلی کاری زیاتر دەرەخسینی.

ت-گوفار

۱- درویش ، عزالدین جمعه ، نارام حسن محمد، شیکردنهوهی جیومورفولوجی بو ئاوزیلهکانی ناو (ئاوزیلی دۆلی کانی ماسی بهمنونه) گوفاری زانکوی گهرمیان، ژماره ۲۸، ۲۰۱۷.

۲- محمد ،خلیل کریم ، ههلسهنگاندنی رامالران له ئاوزیلی دۆلی تلئ دا بهبهکارهینانی GIS، گوفاری زانکوی سلیمانی، ژ (۵۸)، تشرینی یهکهمی ۲۰۱۸.

ث- داموده زگای حکومیهکان:

۱- بهریوه بهرایهتی کشتوکالی سلیمانی/ لقی بازیان، بهشی ئامار، سهراچاوهکانی ناو، زانیاری بلاونهکراوه، ۲۰۲۲.

۲- حکومهتی ههریمی کوردستان و هزاریهتی گواستنوهو گهیاندان، بهریوه بهرایهتی گشتی کهشناسی و بوومه لهززه زانی ههریمی کوردستان، بهریوه بهرایهتی کهشناسی و بوومه لهززه زانی سلیمانی، فهرمانگهی کهشناسی سلیمانی، بنکهی بازیان، زانیاری بلاونهکراوه (۲۰۲۱).

۳- حکومهتی ههریمی کوردستان، و هزاریهتی شارهوانی و گهشت وگوزار، بهریوه بهرایهتی گشتی ناووناههرو، بهریوه بهرایهتی ناوی دهووربهری سلیمانی، بهشی سهراچاوهکانی ناو، ۲۰۲۲.

ج- نهتلهس ونهخشهکان:

هاشم یاسین حداد، نهتلهسی ههریمی کوردستانی عیراق، چاپخانهی تینوس، چاپی یهکهم، ۲۰۰۹.

خ- کاری تاقیگهیی:

۱- تاقیگهیی گهلاهی نههلی- بهشی شیکاری خاک - بازیان - سلیمانی، ۲۰۲۲.

د-چاوپیکهوتن: سعید محمد رهشید، خهلی گوندی (ابراهیم ناوا) له بهرواری، ۲۰۲۲/۱۱/۴.

د- سهراچاوهی فارسی:

۱- امین علیزاده، اصول هیدرولوژی کاربرد، مؤسسه چاپ و انتشارات استان قدس رضوی، چاپ چهلوچههارم (ویرایش هشتم)، ۱۳۹۸ (۲۰۱۹)، مشهد.

دووهم/ سهراچاوه عهره بیهکان:

أ- کتیب:

۱- أبوسمور ،حسن ، حامد الخطیب، جغرافیه الموارد المائیه، الطبعة الاولى، دارالصفاء، عمان، السنة ۱۹۹۹.

۲- البارودی ،محمود سامی ،تقدير أحجام السيول ومخاطرها عند المجرى الادنى لوادى عرنة جنوب شرق مدينة مكة المكرمة(باستخدام نظم المعلومات الجغرافية) سلسلة بحوث جغرافية الثامن والاربعون،جمعية الجغرافية المصرية، ۲۰۱۲.

۳- جودة حسنین جودة- محمود محمد عاشور، وسائل التحليل الجيومورفولوجی، الطبعة الاولى، الاسكندرية، ۱۹۹۱

۴- حميدة ،إبراهيم حسن ، الهيدروولوجيا والمياه الجوفية، مركز جامعة القاهرة للتعليم المفتوح

- ٥- الدليمي ،خلف حسين ، الأنهار دراسة جيوهيدرومورفومترية تطبيقية، الطبعة الاولى، عمان، ٢٠١٧،
- ٦- الدليمي ،خلف حسين ، الجيومورفولوجيا التطبيقية، مكتبة النرجس، السنة ٢٠٠٠
- ٧- الدليمي ،خلف حسين على ، الجيومورفولوجيا التطبيقية(علم الاشكال الارض)، عمان، الاردن، ٢٠٠٠.
- ٨- سلام ،حسن رمضان ، أصول الجيومورفولوجيا، عمان- الاردن، الطبعة الثانية، ٢٠٠٧،
- ٩- سيد أحمد ،أبو العينين، حسن ،حوض وادي دبا في دولة الامارات العربية المتحدة، جامعة الكويت ١٩٩٠،
- ١٠ شحادة ،نيعمان ، علم المناخ، مطبعة نور النموذجية، الطبعة الثانية، أردن، ١٩٨٣.
- ١١- شنته ،كاظم ، جغرافية التربة، كلية التربية، جامعة ميسان، ٢٠١٦.
- ١٢- الصالحى ،سعدية عاكول ، عبدالعباس فضيح الغريرى، البيئة والمياه، دار الصفاء، الطبعة الاولى، عمان، ٢٠٠٨.
- ١٣- عسل ،محمد سامى ، الجغرافية الطبيعية، مكتبة أنجلوالمصرية، المطبعة العينة الحديثة، ١٩٨٤.
- ١٤- عطاالله ،ميشيل كامل: أساسيات الجيولوجيا، عمان، دار المسيرة للنشر والتوزيع، ط٣، ٢٠٠٩،
- ١٥- العفافية ،نضال ، محمد مدبر، الدليل الارشادى للحصاد المائى، المملكة الاردنية الهاشمية، ٢٠١٤.
- ١٦- العمرى ،فاروق صنع الله - على صادق، جيولوجية شمال العراق، الجامعة الموصل، ١٩٧٧.
- ١٧- لراوى، عادل سعيد ا- قصى عبدالمجيد السامرائى، المناخ التطبيقى، وزارة التعليم العالى والبحث العلمى، بغداد، ١٩٩٠
- ١٨- اللوزى ، سالم ، دراسة تعزيز استخدام تقانات حصاد المياه فى الدول العربية، المنظمة العربية للتنمية الزراعية، الخرطوم، ٢٠٠٢
- ١٩- محسوب ،محمد صبرى ، جيومورفولوجية الاشكال الارضية، جامعة القاهرة، دار الفكر العربى للطباعة والنشر، القاهرة، ٢٠٠١.
- ٢٠- المظفر ، صفاء مجيد: جغرافية التربة، ووزارة التعليم العالى والبحث العلمى، جامعة الكوفة، بدون السنة

رسال ماجستير و اطروحة دكتورا

- ١- أحمد ،محمد جميل ، التقييم الجيومورفولوجى للموارد الارضية للحوض الرئيسى، أطروحة دكتوراه(غ.م) كلية دراسات العليا جامعة الاردنية، الاردن. ٢٠٠٣.
- ٢- الاسدى الاسدى ،دعاء موسى نعيم ، هايدروولوجية شط الدغارة، رسالة ماجستير، كلية الآداب، جامعة القادسية، السنة ٢٠١٥.
- ٣- البيواتى، أحمد على حسن ، حوض وادي العبيج فى العراق وإستخدامات وأشكاله الارضية، اطروحة دكتوراه (غ.م) جامعة بغداد، ١٩٩٥.
- ٤- براخاص ،خليل محمد ، الاشكال الارضية لوادى نهر سيروان بين دربندخان وكلاز (دراسة فى الجيومورفولوجية التطبيقية)، أطروحة دكتوراه(غ.م)، جامعة بغداد، كلية الاداب، ٢٠١٥.
- ٥- الجابرى ،هند خليل إبراهيم ، هايدروجيومورفولوجية حوض وادى عكاش وإمكانية إستثماره فى حصاد المياه، ماجستير، كلية التربية العلوم الانسانية، جامعة الانبار، ٢٠٢٢.
- ٦- الجبورى ،مدالله عبدالله ، التشكيل المائى النهر دجلة مابين مصب الزابين وإستثماراته فى العراق، أطروحة دكتوراه، كلية التربية، جامعة الموصل، ١٩٩٨.

- ٧- جعفر، على محسن كامل ، النمذجة الهيدروجيوميورفولوجية لحوض وادي حسب واثره فى التنمية البيئية، أطروحة دكتوراه، كلية الاداب و جامعة الكوفة، السنة ٢٠١٨.
- ٨- جوبان، المعارض حسين ، جمعة على الموالى و آخرون، الخصائص المورفومترية المساحة والشكلية لأحواض وديان شرق نهر دجلة بين نهر الجباب والسويب، مجلة ميسان للدراسات الاكاديمية، عدد٣٣، ٢٠١٨.
- ٩- الجوزى، على حمزة عبدالحسن، هيدروجيوميورفولوجية حوض وادي ناشريان شمال شرق محافظة ميسان، أطروحة دكتوراه، كلية التربية للعلوم الانسانية، جامعة واسط، السنة ٢٠١٩.
- ١٠- حسين، فخرية عثمان عبدالعالى ، التحليل المورفومتري لبعض أودية الجبل الاخضر فى المنطقة الممتدة من درنة الى سوسة (المهبول –الأثرون- -بن جبارة) باستخدام تقنية نظم المعلومات الجغرافية، ماجستير، كلية الاداب، جامعة بنغازى، ٢٠١٦.
- ١١- الحسينى حكمت عبدالعزيز حميد ، تحليل التباين المكاني للخصائص المورفومترية لى حوضى مزوران وأكويان باستخدام المرئيات الفضائية و GIS، أطروحة دكتوراه، كلية الاداب، جامعة صلاح الدين –أربيل، ٢٠٠٩.
- ١٢- الحلوسى، أحمد عباس خلف ، هيدروجيوميورفومترية حوض وادي شبالة فى محافظة الانبار، ماجستير، كلية التربية(إبن الرشد) للعلوم الانسانية، جامعة بغداد، ٢٠٢١.
- ١٣- الحياى، شيما باسم عبدالقادر ، هيدروجيوميورفومترية الوديان المائية التى تصب فى نهر دجلة/ محافظة نينوى، ماجستير، كلية التربية للعلوم الإنسانية، جامعة الموصل، ٢٠١٥.
- ١٤- الخزرجي، دنيا عبد الجبار ناجي ، النمذجة الكارترافية للعمليات الهيدروجيوميورفولوجية لمنطقة سرتك مبو فى محافظة السليمانية باستخدام الاستشعار عن بعد ونظم المعلومات الجغرافية، أطروحة، كلية التربية، جامعة المستنصرية، ٢٠٢٢.
- ١٥- خلف ،سهاد شلاش، تحليل المقومات والامكانيات الهيدروجيوميورفية لمحافظة ديالى باستخدام معطيات التحسس النائي ونظم المعلومات الجغرافية، أطروحة دكتوراه، كلية التربية للعلوم الانسانية، جامعة ديالى، ٢٠٢١.
- ١٦- الخليل، صطام أحمد ، دور تقنيات حصاد المياه فى تحسين الغطاء النباتى الرعوى فى بادية حماة(الموقع الدبية)، أطروحة دكتوراه، كلية الزراعة، جامعة حلب، ٢٠١٥.
- ١٧- الذويب، ريهام حسن ، حصاد المياه باستخدام نظم المعلومات الجغرافية –حالة التطبيقية- الجزء الكونب الغربى من محافظة الخليل، ماجستير، جامعة بير زيت، فلسطين، ٢٠١٢.
- ١٨- الراشدي، صلاح حاتم خميس ، الإدارة المتكاملة للمياه السطحية فى محافظة صلاح الدين (دراسة هايدروجيوميورفولوجية) ماجستير، جامعته تكريت، ٢٠٢١.
- ١٩- الربيعى، سجي على بركات كندى، تقييم هيدروجيوميورفولوجى لحوض وادي أبو دلالية فى إقليم الجزيرة لأغراض الحصاد المائى، ماجستير، كلية التربية للعلوم الانسانية، جامعة الانبار، ٢٠٢١.
- ٢٠- الزرفى ،نادية قاسم محمد ، التقييم الهيدروجيوميورفولوجى لإمكانية حصاد المياه الامطار فى بادية المثنى(وادي الغضارى)، ماجستير(غ.م)، جامعة المثنى، ٢٠٢١.
- ٢١- السامرائى، محمود جعفر جواد وآخرون، تقدير حجم الجريان السطحى بطريقة(s) لحوض الغنامى باستخدام نظم المعلومات الجغرافية والاستثمارها عن بعد، مجلة حوليات أداب عين الشمس المجلد ٤٩، ٢٠٢١.

- ٢٢- السباحى ،صالح سالم ، الخصائص المورفومترية لحوض وادى العسلاء شرق مدينة جدة- غرب المملكة العربية السعودية، ماجستير، كلية العلوم الانسانية، جامعة الملك عبدالعزيز بجدة، ٢٠١٨.
- ٢٣- الشمري ،محمد هشام عبدالرحمن محي ، الخصائص المورفومترية لحوض نهر شمزبان فى محافظة دهوك، ماجستير، كلية التربية ابن الرشد، جامعة بغداد، ٢٠١٧.
- ٢٤- الشهرزورى ،محمد حمه صالح فارس ، تقييم جغرافى الاستخدامات المواد المائية فى حوض نهر زلم، ماجستير، كلية الاداب، جامعة صلاح الدين، أربيل، ٢٠١٧.
- ٢٥- الطائى، على طالب حمزة، المخاطر الهيدرولوجية وبيولوجية شرقى العراق بين نهر ديالى والكرخة باستخدام التقانات الجرافية الحديثة، أطروحة دكتوراه، كلية الاداب، جامعة البصرة.
- ٢٦- العبيدى ،هدى حيدر حسين ،إمكانية حصاد المياه فى محافظة واسط، رسالة ماجستير، كلية التربية(غبن رشد) جامعة بغداد، ٢٠١٤.
- ٢٧- العذارى ،أحمد عبدالستار ، هيدرولوجية مورفولوجية منطقة الوديان غرب الفرات شمال الهضبة الغربية العراقية. أطروحة دكتوراه، جامعة بغداد، كلية الاداب، ٢٠٠٥.
- ٢٨- عزيز، تحسين عبدالرحيم ، هايدرومورفومترية حوض نهر رواندز وإحتياجية المائية، رسالة ماجستير، كلية الأداب، جامعة صلاح الدين- أربيل. ٢٠٠٢.
- ٢٩- الفتلاوى ،وفاء حميد حسن ، تحليل الخصائص الهيدرولوجية دراسة مقارنة (scs-cn) والعلاقات الارتباطية بين المورفومترية والهيدرولوجية فى حوض أبوخمسة غرب النجف، كلية التربية للبنات، جامعة الكوفة، ٢٠١٩.
- ٣٠- القصير ،زينب حسن على ، الخصائص المورفومترية لوديان الجفر المالح وعلاقتها بالنشاط البشرى، ماجستير، كلية الاداب، جامعة الكوفة، ٢٠١٥.
- ٣١- الكرخى، على حسن سلوم، هايدرومورفومترية أحواض الجزء الشرقى من محافظة ديالى، ماجستير(غ.م) جامعة ديالى، ٢٠١٧.
- ٣٢- الكنانى ،دعاء مشارى محمد ، جيومورفولوجية وهيدرولوجية حوض وادى التليل شمال شرقى محافظة ميسان، ماجستير، كلية التربية للعلوم الإنسانية، جامعة واسط، ٢٠٢٢.
- ٣٣- محمد ،خليل كريم ، الخصائص الهايدرولوجية لحوض نهر تانجرو، و امكانية استثمار مياهه، دراسة هايدرولوجية تطبيقية، جامعة السليمانية، كلية العلوم الانسانية، اطروحي دكتوراه (غ.م)، ٢٠١٤.
- ٣٤- مراد ،إسراء عبدالواحد على ، الدلالة الهيدرولوجية لنمذجة طرائق الحصاد المائى لحوض وادى الغنامى باستخدام نظم المعلومات الجغرافية والاستشعار عن بعد، أطروحة دكتوراه، كلية الاداب، جامعة بغداد، ٢٠١٨.
- ٣٥- النفيعى ،هيفاء محمد ، تقدير الجريان السطحى ومخاطره السيول فى الحوض الأعلى لوادى عرنة شرق مكة المكرمة بوسائل الاستشعار عن بعد ونظم المعلومات الجغرافية، ماجستير، كلية العلوم الاجتماعية، جامعة أم القرى، السنة ٢٠١٠.
- ٣٦- الوائلى ،مثنى فاضل على ، الموازنة المائية فى محافظة النجف،(دراسة فى المناخ التطبيقى) رسالة ماستر (غ.م) كلية الاداب، جامعة الكوفة، ٢٠٠٤.
- ٣٧- يونس ،عبدالوهاب محمد ، عدى سالم إبراهيم، النمذجة الهيدرولوجية لحوض وادى المر باستخدام المعلومات الجغرافية، جامعة الموصل، كلية الهندسة قسم هندسة السدود والمزارد المائية، ٢٠١٢.

- ١- إبراهيم، شذى سالم ، حسين عذاب خليف: دراسة بعض الخصائص الهيدرولوجية لحوض وادي شوشيرين وتقدير حجم الناتج الرسوبي، مجلة لارك للفلسفة واللغات والعلوم الاجتماعية، العدد ٤١، المجلد ٢، ٢٠٢١.
- ٢- حسين ،أحمد حسين ، تحليل الخصائص المورفومترية والهيدرولوجية لحوض وادي العبرة غرب محافظة نينوى، مجلة جامعة كركوك/ للدراسات الانسانية المجلد ١٤، العدد ٢، ٢٠١٩.
- ٣- سلطان ،أحمد عامر ، مفهوم حصاد المياه فى الايات القرآن دراسة فى الاعجازين العلمى والبلاغى، مجلة أداب الرافدين ، العدد ٦٧، السنة ٢٠١٣.
- ٤- طالب ،جزا توفيق و الآخرون، حوض بازيان (دراسة هايدرومورفومترية تطبيقية) مجلة جامعة گرميان، عدد ٤، ٢٠١٧.
- ٥- عبد الفتاح ،أمجد فتحي رجب ، تقدير الجريان السيلى لحوض وادي الجرافى (شرقى شبه جزيرة سيناء)دراسة فى الجيومورفولوجيا التطبيقية باستخدام نظم المعلومات الجغرافية والاستشعار عن بعد، مجلة بحوث كلية الاداب، جامعة المنوفية، ٢٠٢١.
- ٦- عبد الملك بن عبد الرحمن آل الشيخ، حصاد مياه الأمطار والسيول وأهميته للموارد المائية فى المملكة العربية السعودية، كلية علوم الأغذية والزراعة – جامعة الملك سعود – الرياض – السعودية، المؤتمر الدولي الثاني للموارد المائية والبيئة الجافة ٢٠٠٦م.
- ٧- عبدالحفيظ محمد سعيد سقا: الخصائص المورفومترية لحوض تصريف وادي لين بالمملكة العربية السعودية، دراسة جيومورفولوجية، مجلة جامعة الملك عبدالعزيز، للأداب والعلوم الانسانية، مجلد ١٩، السنة ١٤٣٢هـ. عمار ياسين عواد الفهداوى، تطبيقات هيدرولوجية لتنظيم التصريف المائى، مجلة جامعة الانبار للعلوم الانسانية، العدد ٣، السنة ٢٠١٧.
- ٨- عبدالعزيز محمود الحمدانى، محمد أحمد الحاج، نظرة لطبقية تكوين سنجار (الباليوسين- والايوسين المبكر) فى طية سنجار شمال العراق،مجلة علوم الرافدين، المجلد ١٦، العدد ١، السنة ٢٠٠٥.
- ٩- عبدالمحسن صالح العمرى، تحليل المورفومترية والهيدرولوجية لأحواض التصريف فى منطقة كريتز عدن باستخدام GIS قسم الجيولوجية الهندسة- كلية النفط المعادن –جامعة عدن عتق.
- ١٠- العذارى ،أحمد عبدالستار ، حسين كاظم عبدالحسين الربيعى، مورفومترية حوض وادي مركهسور فى محافظة أربيل، مجلة التربية، جامعة واسط.
- ١١- عصام صالح عبدالله الشرعى وآخرون، دراسة هايدرومورفومترية لبعض الاحواض المائية فى جبل صبر، تعز، اليمن، مجلة جامعة عدن للعلوم التطبيقية –المجلد الخامس عشر- العدد الثالث- ديسمبر ٢٠١١.
- ١٢- عمران ،انتظار مهدى و هاله محمد عبدالرحمن، هيدرولوجية الاحواض الشرقية لبحيرة دربندخان، مجلة العلوم الانسانية، كلية التربية للعلوم الانسانية، المجلد ٢٥، العدد الرابع، كانون الاول ٢٠١٨، بدون صفحة
- ١٣- عمران ،حنان عبدالكريم ، حسين كريم الساعدى، مورفومترية وادي الكروى(شرق محافظة واسط)، مجلة جامعة بابل، للعلوم الانسانية، المجلد ٢٨، العدد ٢، ٢٠٢٠.
- ١٤- فيصل عبد الفتاح نافع، استخدام تقانات حصاد المياه لتنمية الموارد المائية العراقية، مجلة المستنصرية للدراسات العربية والدولية. عدد ٦٠، بدون السنة.
- ١٥- مبارك ،سعيد على ، فلاح الفاضلى Simplify Equation to Calculate Elongation River Basin proposed by schumm 1956، مجلة دار السلام للعلوم الانسانية، العدد(١)، ٢٠١٦،

- ١٦- محمد، عوض عبد الواحد عوض ، الخصائص المورفومترية لأحواض التصريف في منطقة المخيلي جنوب الجبل الأخضر بليبيا . مجلة البحث العلمى فى الاداب، العدد السادس عشر، الجزء الاول، ٢٠١٥.
- ١٧- محمد سعيد البارودي، تقدير أحجام السيول ومخاطرها عند المجرى الأدنى لوادي عرنة جنوب شرق مدينة مكة المكرمة باستخدام نظم المعلومات الجغرافية، الجمعية الجغرافية المصرية، سلسلة بحوث جغرافية، العدد ٤٨، ٢٠١٢.
- ١٨- محمود زكى والأخرون، وصف الأنهار الانقلابى للمنحدرات على طرق بازيان- جمى ريزان، شمال العراق المجلة العراقية الوطنية للعلوم الارض، المجلد ١٨، عدد ٢، السنة ٢٠١٨.
- ١٩- محمود، زيد عبد ، منذر على طه الخالدي، مورفومترية حوض نهر ألوند شمال شرق محافظة ديالى دراسة في الجيومورفولوجية التطبيقية، مجلة ديالى، عدد ٦٧، ٢٠١٥.
- ٢٠- المفتى، طورهان مظهر ، تحديد الفوالق الرئيسية على قبة كثكة(تركيب باى حسن) باستخدام تقنيات التحسس النائى، مجلة البحوث والدراسات النفطية، العدد ٢٤، ٢٠١٩.
- ٢١- الموسوى ،حسين عذاب خليف ، أمال هادى كاظم الجابرى، التحليل المورفومتري لحوض وادى عرعر غرب العراق، المجلة كلية التربية، جامعة واسط.
- ٢٢- الامم المتحدة، اللجنة الاقتصادية والاجتماعية لغربى آسيا(الإسكوا)، حصاد المياه الأمطار فى المجتمعات الصغرى التخطيط والتصميم والتنفيذ، بيروت – لبنان ، ٢٠٢١.

سه رچاوه ئينگليزيه كان:

- 1- A.T.MITCHELSON: SPREADING WATER FOR STORAGE UNDERGROUND, UNITED STATES DEPARTMENT OF AGRICULTURE WASHINGTON, D.C, TECHNICAL BULLETIN NO. 578, 1937.
- 2- Al-Ghobari, H.; Dewidar, A.; Alataway, A. Estimation of Surface Water Runoff for a Semi-Arid Area Using RS and GIS-Based SCS-CN Method. 2020.
- 3- Buringh: soils and soil conditions in Iraq,Baghdad,1960.
- 4- Dake Wang, Liangqiong Qin: Application of SCS-CN Model in Runoff Estimation, International Symposium on Material, Energy and Environment Engineering (ISM3E 2015).
- 5- H.M. Raghunath, Hydrology Principles Analysis and Design. Revised second edition.2006.
- 6- Hon. Mwangi Kiunjuiri: WFP, Water Harvesting in Practice: Towards Building Resilient Livelihoods in Semi-Arid Zones, FIELD PRACTITIONERS GUIDE NO. 2, WFP Rural Resilience Programme, August 2018.
- 7- Horton, R. E Erosional development of streams and their drainage basins Hydrophysical approach to quantitative morphology, Geol. Soc. America Bull., 56, 1945.
- 8- Merle Parvis:DRAINAGE PATTERN SIGNIFICANCE IN AIRPHOTO IDENTIFICATION OF SOILS AND BED ROCK,Research Engineer, joint Highway Reseach Project,Purdue University.

- 9- PT Aravinda: Morphometric Analysis of Nelligudda, water shed\ using remotesensing GIS, A case study of vrish Bhavathi sub basin.sbj Institute of Technology, Bangolura, India,2019.
- 10- Raseswari Pradhan and Jayaprakash Sahoo: Smart Rainwater Management, New Technologies and Innovation.
- 11- S Sukristiyanti, R Maria and H Lestiana: Center For Geo Technology, Indonesian Institute of Sciences Indonesia Earth and Environmental, Series 118,2018.
- 12- Saad Z.Jassim and jereny c.Goff: Geology of Iraq. publishers Dolin,halvin2732,prague and maravian museum Zelny trh, brno Gzech Republic, 2006.
- 13- Subramanya, K. Engineering Hydrology, THIRD Edition, McGraw Hill Education (India) Private Limited
- 14- Sameer Mishra,A ariaz Ahmed, Varun Narayan Mishra: A GIS- based approach in drainage morphometric of Kanhar River Basin, India,2014.
- 15- Viessman,jr. Warren, Gary L.Lewis, Introduction to Hydrology, Forth Editio
- 16- WFP: Water Harvesting in Practice: Towards Building Resilient Livelihoods in Semi-Arid Zones FIELD PRACTITIONERS GUIDE NO. 2, August 2018.

-Journal

- 17- Dali Khalaf Hameed AL-jubouri Raghad sahmi Hussein Aldouri: Hydrological Analysis of the Application of Water Harvesting Technology in Wadi AL-Luqluq Basin using the CN-SCS Method, Journal of Tikrit University for Humanities, 2020,add 7.
- 18- Hamed Hassan Abdulla: Morphometric Parameters Study of the Lower Part of Lesser Zap Usin GIS Technique, DIYALA JOURNAL FOR PURE SCIENCE, Baghdad, Iraq, 2011.
- 19- Zahraa Mahmood Klari, Sayran Ahmed Ibrahim: Application of SCS-Curve Number Method to estimate Runoff using GIS for Gali-Bandawa Watershed, Academic Journal of Nawroz University (AJNU), Vol.10, No.1, 2021.
- 20- Peter Kathuli and J.K. Itabari: In-situ soil moisture conservation: utilisation and management of rainwater for crop production, J. Agricultural Resources, Governance and Ecology, Vol. 10, No. 3, 2014.
- 21- Basher m. yahya: Using Spatial Expert Support System to Select Suitable Sites for Rain Water Harvesting, remote sensing center –mosul university, Vol.21 No. 4 August 2013>
- 22- AMCa B. Salem, The others: Evaluation of Meskat System Functionality as Water Harvesting at Wadi Hamdoun Watershed (Sousse, Tunisia) Using the Geographic Information System, Journal homepage, App. Envi. Res. 42(1) (2020).

مآلپهرو سايتهكان:

- ١- إيمان الحيارى: طرق حصاد المياه،٢٠١٧، له مآلپهري الموضوع وه رگيراوه.
- ٢- عطية الجيار : تقنيات حصاد المياه في البيئات الجافة، مركز البحوث الزراعية- مصر، له مآلپهري أجرى توداي وه رگيراوه.
- ٣- مآلپهري المركز الدولي للبحوث الزراعية في المناطق الجافة (إيكاردا)،٢٠٠٣.٤-
- ٤- ئينتهر نيت : مآلپهري www.star times.com

- 5- Explorer Google earth,image 2002-12-21

6- Bayan Muhie Hussian: Hydrologeolog , University of Anbar, College of science, LEC-3(Evaporation).
Site Academic.

پاشکۆ/ خشتهی (۱) قولی له بهر پرۆیشتنی ئاوی سه‌ر زه‌وی سالانه (Q) و خه‌ملاندنی قه‌باره‌ی ئاو له بهر پرۆیشتن (QV) به‌ریگه‌ی میتۆدی (SCS-CN) له ئاوژێلی بازیان

QV (m ³)	(mm) Q	P-la+s	(P-la) ²	باران/ملم /۱۱/۲۶ ۲۰۲۰	La	S	CN a	CN- Adjusted	CNc	رێژه %	رووبه‌ر/ ۲کم	به‌های CN	هایدرو لوجیای خاک	پۆشه‌رو به‌کاره‌ێ ئای زه‌وی	ئاوژێل
۱.۴۰	۷۴.۴	۷۸.۲۳	۵۸۲۴.۷	۷۶.۶	۷.۳۸	۱.۹۱	۹۹.۲۵	۵۵.۰۵	۳۷.۹۷	۵۴.۲۴	۳	۷۰	C	دارستان	خه‌یوه‌ته
								۳۹.۸۰	۲۷.۴۵	۳۹.۷۸	۲.۲	۶۹	B	گژوگیا	
								۴.۴۰	۳.۰۴	۵.۹۸	۰.۳۳	۵۱	A	نیشته‌جێبوون	
								۹۹.۲۵	۶۸.۴۶	%۱۰۰	۵.۵۳	۶۳			تیکرا
۰.۳۳	۶۲.۶۰	۸۷.۴۹	۴۰۸۸.۳۵	۷۶.۷	۲.۶۹	۷۳.۴۸	۹۴.۳۶	۲۲.۹۹	۱۵.۸۶	۳۵.۲۵	۱.۹	۴۵	A	دارستان	ده‌ربه‌ند سووتاو
								۶۸	۴۶.۹۰	۵۹.۳۶	۳.۲	97	C	گژوگیا	
								۳.۹۷	۲.۷۴	۵.۳۹	۰.۲۹	۵۱	A	نیشته‌جێبوون	
								۹۴.۹۶	۶۹.۹۳	%۱۰۰	۵.۳۹	۶۳			

پاشکۆ/ خشته (۲) قولی له بهر پرۆیشتنی ئاوی سه زهوی سالانه (Q) و خهملاندنی قهبارهی ئاو له بهر پرۆیشتن (QV) به ڕێگهی میتۆدی (SCS-CN) له ئاوی بازیان

QV (m ³)	Q (mm)	P-la+s	(P-la) ²	باران/ملم ۲۰۲۰/۱۱/۲۶	La	S	CNa	CN- Adjusted	CNc	رێژه %	رووبەر/ کم ۲	بههای CN	هایدرۆلوجیای خاک	پۆشه رووبه کار هینا نی زهوی	ئاوی ئیل
۰.۱۲	۹.۰۵۴	۲.۰۹۳	۱۸۹۵.۷	۷۶.۷	۳۳.۱۶	۱۶۵.۸۳	۶.۰۵۰	۵.۰۷۶	۳۵.۰۱	۷۷.۸۱	۱۰.۷	۴۵	A	دارستان	تێکرا
								۹.۴۸	۶.۵۴	۲۱.۸۲	۳	۳۰	A	گژوگیا	
								۰.۲۶	۰.۱۸	۰.۳۷	۰.۰۵	۵۱	A	نیشته جیوون	
								۶.۰۵۰	۴۱.۷۳	%۱۰۰	۱۳.۷۵	۴۲			تێکرا
۲.۲۱	۲۹.۴۲	۱.۶۳۱	۷۳.۰۶۳	۷۶.۷	۳۳.۰۱	۵۲.۱۵	۳۶.۲۷	۷.۱۰	۴.۹۰	۱۰.۸۹	۸.۴	۴۵	A	دارستان	هیناسی
								۶.۶۵	۴.۵۹	۱۵.۳۳	۱۱.۸	۳۰	A	گژوگیا	
								۱۶.۹۲	۱۱.۶۷	۱۶.۲۲	۱۲.۵	۷۲	A	بۆ کشتوکال	
								۲.۹۴	۲.۰۳	۴.۱۵	۳.۲	۴۹	A	رووتن	
								۰.۶۹	۰.۴۸	۰.۷۹	۰.۶۱	۶۱	A	نیشته جیوون	
								۰.۲۴	۰.۱۷	۰.۷۱	۰.۵۵	۲۵	A	رومکی لێوار چهیم و رووبار	
								۱۵.۷۶	۱۰.۸۷	۱۶.۴۷	۱۲.۷	۶۶	B	دارستان	
								۲۰.۵۰	۱۴.۱۴	۲۴.۴۰	۱۸.۸	۵۸	B	گژوگیا	
								۸.۵۲	۵.۸۸	۷.۲۶	۵.۶	۸۱	B	بۆ کشتوکال	
								۲.۵۹	۱.۷۹	۲.۵۹	۲	۶۹	B	رووتن	
								۰.۴۷	۰.۳۳	۰.۴۸	۰.۳۷	۷۰	B	نیشته جیوون	
								۰.۵۶	۰.۳۹	۰.۷۱	۰.۵۵	۵۵	B	رومکی لێوار چهیم و رووبار	
							۸۲.۹۴	۵۷.۲۹	%۱۰۰	۷۷.۰۸	۵۶			تێکرا	

پاشکۆ/ خشتهی (۳) قولی له بهر پرۆیشتنی ناوی سه‌ر زه‌وی سالانه (Q) و خه‌ملاندنی قه‌باره‌ی ناو له بهر پرۆیشتن (QV) به‌رێگه‌ی میتۆدی (SCS-CN) له‌ناوژێلی بازیان.

QV(m3)	Q(mm)	P-la+s	P-la) ² (باران/ملم /۱۱/۲۶ ۲۰۲۰	L a	S	C Na	CN- Adjusted	CNc	رێژه %	رووبهر/کم ^۲	به‌های CN	هایدروژ و جیایی خاک	پۆشمرو به‌کارهێنانی زه‌وی	ناوژێل
۲.۴۳	۲۴.۲۰۵	۱۲۳.۸۱	۴۲۳۶.۷۰	۷۶.۷	۱۱.۶۱	۵۸.۰۷۷	۸۱.۳۹	۶.۴۱	۴.۴۲	۹.۸۲	۷	۴۵	A	دارستان	هه‌رزێر
								۱۰.۲۵	۷.۰۶	۲۳.۵۶	۱۶.۷۹	۳۰	A	گژوگیا	
								۲۱.۷۶	۱۵.۰۱	۲۴.۲۱	۱۷.۲۵	۶۲	A	بۆ کشتوکال	
								۳.۹۸	۲.۷۵	۵.۶۱	۴	۴۹	A	رووتن	
								۰.۸۳	۰.۵۷	۱.۱۲	۰.۸	۵۱	A	نیشته‌جی‌بوون	
								۰.۱۳	۰.۰۹	۰.۲۱	۰.۱۵	۴۵	A	روه‌کی لێوار چه‌م ورووبار	
								۵.۹۰	۴.۰۷	۷.۰۱	۵	۵۸	B	گژوگیا	
								۱۲.۵۲	۸.۶۴	۱۰.۶۶	۷.۶	۸۱	B	بۆ کشتوکال	
								۲.۸۰	۱.۹۳	۲.۸۰	۲	۶۹	B	رووتن	
								۲.۰۵	۱.۴۱	۱.۹۶	۱.۴	۷۲	B	نیشته‌جی‌بوون	
								۱.۲۰	۰.۸۳	۱.۲۶	۰.۹	۶۶	B	روه‌کی لێوار چه‌م ورووبار	
								۴.۷۸	۳.۲۹	۴.۶۴	۳.۳۱	۷۱	C	گژوگیا	
								۶.۵۳	۴.۵۰	۵.۱۲	۳.۶۵	۸۸	C	بۆ کشتوکال	
۱.۴۴	۰.۹۹	۱.۲۹	۰.۹	۷۹	C	رووتن									
۰.۸۱	۰.۵۶	۰.۷۳	۰.۵	۸۰	C	نیشته‌جی‌بوون									
							۸۱.۳۹	۵۶.۱۲	%۱۰۰	۷۱.۲۵	۶۳			تیکرا	
۳.۰۲	۴۱.۳۱	۷۵.۰۵	۳۱۰.۵۸	۷۶.۷	۲۰.۹۷	۱۰۴.۶۱	۷۰.۷۸	۱.۳۷	۰.۹۴	۲.۱	۳.۳	۴۵	A	دارستان	تیمتال
								۱۴.۸۵	۱۰.۲۴	۳۴.۱۴	۵۳.۴	۳۰	A	گژوگیا	
								۱۹.۵۴	۱۳.۴۷	۲۱.۷۳	۳۴	۶۲	A	بۆ کشتوکال	
								۲.۶۳	۱.۸۲	۴.۶۶	۷.۳	۳۹	A	رووتن	
								۷.۳۵	۵.۰۷	۹.۳۹	۱۴.۴۷	۵۴	A	نیشته‌جی‌بوون	
								۰.۴۱	۰.۲۸	۱.۱۵	۱.۸	۲۵	A	روه‌کی لێوار چه‌م ورووبار	
								۱.۰۴	۰.۷۱	۱.۱	۱.۷	۶۶	B	دارستان	
								۱۱.۲۳	۷.۷۵	۱۳.۳۶	۲۰.۹	۵۸	B	گژوگیا	
								۷.۲۴	۴.۹۹	۷.۰۸	۱۱	۷۱	B	بۆ کشتوکال	
								۱.۶۹	۱.۱۷	۱.۹۱	۳	۶۱	B	رووتن	
۳.۴۳	۲.۳۷	۳.۳۸	۵.۳	۷۰	B	نیشته‌جی‌بوون									
۷.۱۲	۱۹.۵۲						۷۰.۷۸	۴۵.۸۵	%۱۰۰	۱۵۶.۴	۵۳			تیکرا	
	ناوژێلی سه‌رکه‌ی ۱۲.۴۳=QV		Q=۳۴.۰۸ ناوژێلی سه‌رکه‌ی												

الملخص:

هذا الدراسة تحت عنوان (الدلالة الهيدرولوجية للمياه السطحية حوض بازيان وحصادها) بحث في مجال الهيدرولوجية. منطقة البحث تقع في منطقة جبال البسيطة أحيطه به من جهة الشمال والشرق قضاء دوكان، وحوض تابين شمالا، وغرب قضاء جمجال، وقضاء قرداغ وحوض (تلييه) جنوبا. ومركز قضاء السليمانية وحوض تانجرو جنوبا وجنوبا شرقا.

يتكون المرتبة مياه حوض بازيان من (ستة المرتبة) ومساحتها (٣٦٥ كم^٢) وطول الحوض (٣٢.٢ كم) ويعرض (١١.٣ كم) وتقع أعلى نقطة من الحوض شمال الغربي بأرتفاع (٤٣٢ م)، وأدنى نقطة بأرتفاع (٦٨٦ م) من سطح البحر، ونظرا لأهمية المنطقة قمنا بالبحث فيها وبهذه العنوان بالذات، وهناك عدة أسباب تأثير على حجم المياه الجارية، منها (مياه السطحية، الطقس وعصرها، والتربة والنبات).

وتم تحليل لجميع خصائص المورفومترية لحواض الرئيسية والفرعية التي تؤثر على كمية المياه الجارية، مثل (خصائص ومميزات الرئيسية للحوض وجانب الطوبوغرافية للحوض، وخصائص المجارى).

ومن أجل الوصول الى النتائج البحث استخدام الباحث تكنولوجيا (GIS) الجغرافية المتطورة، بالنسبة للخرائط المستخدمة للبحث إستعان الباحث بالصور الارتفاع الرقمية (DEM12.5).

وتم استخدام نظام (SCS-CN) الرياضياتي لتحديد حجم المياه السطحية الجارية لغرض تجمعها واثم البحث فيها، لأن هذه النظام تعتبر من أهم وادق أنظمة للتحليل النتائج، خاصة لتجميع المياه من خلال تحديد خصائصها الغطاء الارض وتصنيف التربة، والتي تم تحديدها بواسطة مجموعات (A-B-C)، وأيضا تحديد جميع خصائص تلك التربة في منطقة البحث.

من خلال تحليل (SCS-CN) تمكن الباحث من تحديد قيمة (CN) وكانت (٥٣). ومن جراء تلك العملية تمكنا من تحديد مكان السدود وملحقاتها، والاستفادة منها لأغراض عدة.

ومن خلال البحث والنتائج الايجابية الناتجة من خلال تحليل (s-la-Q-QV) أقترح الباحث إنشاء (٥) سدا لغرض تجمع المياه وتخزينها.

مع كل ذلك تثير البحث أيضا الى إمكانية الاستفادة من الحوض لأغراض عدة، منها الزراعية وتوسيع المراعى وإنشاء مناطق سكنية حديثة لما يتميز الحوض من خصائص الهيدرولوجية.

Abstract:

The research is entitled (Hydrological indicators of runoff water in Bazian watershed and its harvesting). It is in the field of hydrology. The research area is located in simple winding mountainous areas. It is surrounded by the Tabin watershed in the north, by Dukan district in the northeast, the central district of Sulaimani which is Tanjaro watershed in the east and southeast, by Qaradakh district and the Tleya watershed in the south and by Chamchamal district in the west. It is located between the two latitude circles of ($25^{\circ}35'19''$ - $26^{\circ}35'19''$) in the northern hemisphere and the two longitude lines of ($36^{\circ}45'53''$ - $37^{\circ}11'45''$) east of Greenwich. The water channels of the Bazian watershed are six with an area of (365 km²), the length of the watershed is (32.3 km) and its width is (11.3 km). The watershed topography is various, where the highest point (1432 m) above sea level is located in the northwest and the lowest point (686m) above sea level is located in the watershed downstream. The title of the research is chosen because of the importance of the geographical topics such as climate elements, runoff water, soil and plants on watershed research topics.

All the morphometric characteristics of the main and secondary branches of watersheds, which play a role in the flow of water such as (main characteristics of the watershed, topographical aspects of the watershed, and characteristics of drainage methods) were analyzed to reach the goal of the research. GIS and digital elevation model (DEM_{12.5}) files were used to draw all maps related to the objectives of this study.

A mathematical model (SCS-CN) was also used to determine the amount of water flowing on the ground for the purpose of water collection and harvesting in the study area, which is one of the best and most accurate analytical methods for the classification of Soil and plant. Those are identified as (A-B-C) groups. The model was also used to identify soil characteristics in the study area. According to the SCS-CN analysis, the average value of CN obtained is (53). Based on that value, the location of dams and ponds was identified, which can be used in various fields. The study suggested that the construction of five dams on the waterways is a

positive outcome for the implementation of water harvesting techniques. Those were obtained based on the (S-La-Q-QV) analysis.

In addition, the findings of the study indicate the possibility of using the watershed for future investment and development in various fields especially agriculture, livestock and the establishment of new settlements. This is because of the surface water characteristics and hydrological suitability of the watershed.



حكومة إقليم كردستان- عیراق
وهزارة التعلیم العالی والبعث العلمی
جامعة السلیمانیة
كلية العلوم الانسانیة
قسم الجغرافیة

الدلالة الهیدرولوجیة للمیاه السطحیة فی حوض بازیان و کیف حصادها

رسالة تقدم بها

پزگار علی عارف

الی مجلس كلية العلوم الانسانیة فی جامعة السلیمانیة، وهی جزء من مطلبات نیل
درجة الماجستیر فی علم الجغرافیة الطبیعیة/هایدرولوجیا.

بأشراف

أ.م. د. خلیل کریم محمد

١٤٤٤هجرى

٢٠٢٣میلادی

٢٧٢٣کوردی

Kurdistan Region Government-Iraq
Ministry of Higher Education and
Scientific Researches
University of Sulaimani
College of Human Science
Geography Department



Hydrological indicators of runoff water in Bazian watershed and its harvesting

**A Thesis submitted by
Rzgar Ali Arif**

**To the council of college of Human Sciences-university of Sulaimani
as a partial fulfillment of obtaining Master Degree in Natural
Geography- Hydrology.**

**Supervised by
Assist Professor
DR. Khalil Karim Muhammed**

2722 K

2023 A.D

1444 H