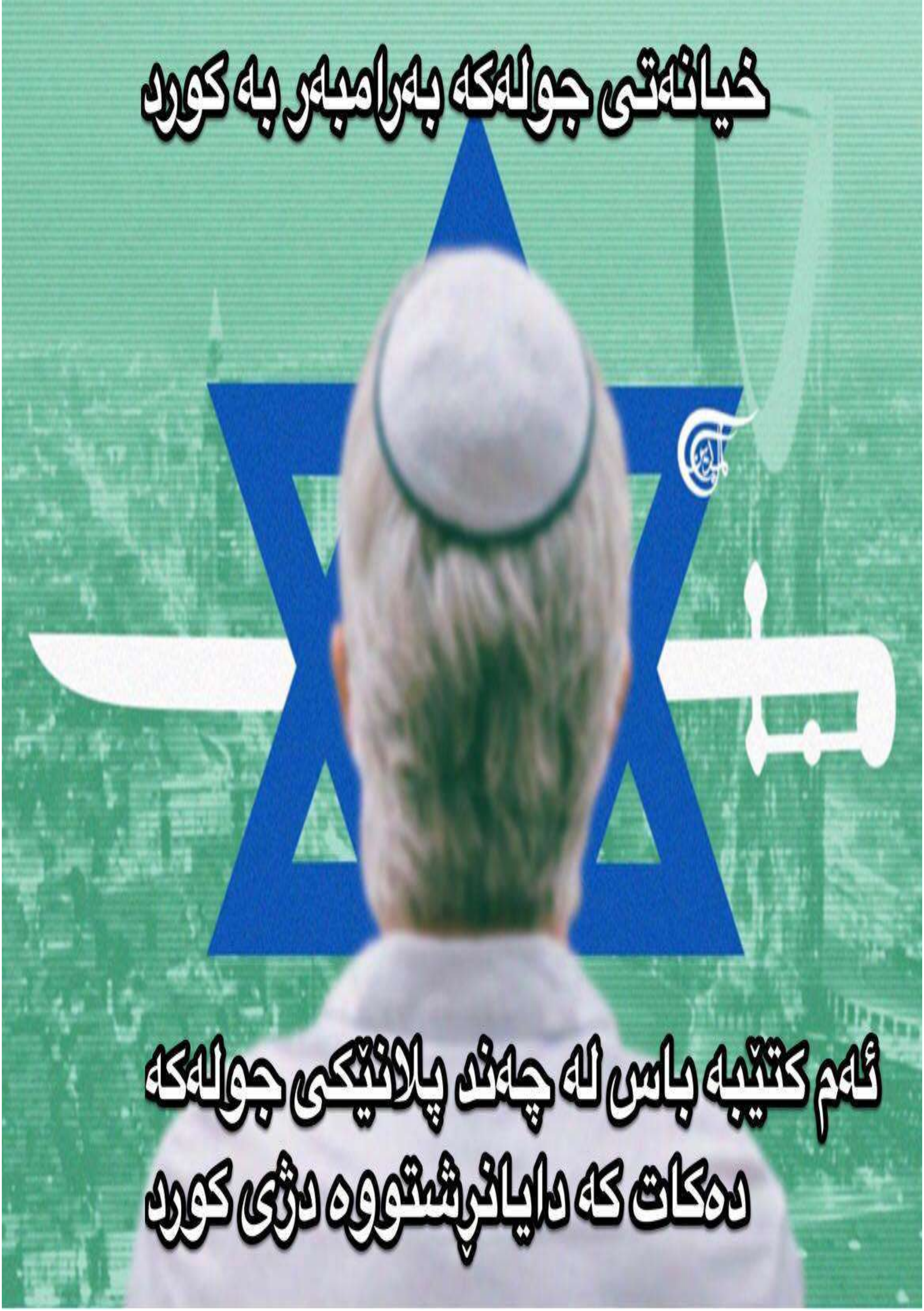
خیانەتی جولەکە بەرامبەر بە کورد
ئەم کتێبە باس لە چەند پلانێکی جولەکە
دەکات کە دایانڕشتووە دژی کورد

ن

کێ بوون ئەوانەی ئاینی زەردەشتیان گەراندەووە
کورد بوون یان جوولەکە

هەموو شتێك لەم کتێبە دا بخوێنەرەوە

ن

مەجوس کێ بوون ؟ بە کێ وتراوە مەجوس ؟ ئایا زەردەشت کورد بووە؟

.ئاینی زەردەشتی یەکەم دەرکەوتنی یەزد" ی پارێزگای ئێران بوو

وە ناوی یزد لە ناونیشانی یزدان"ەوە هاتووە کە بۆ یەکەم جار پێغەمبەر زەردەشت لەو شوێنە چاوی بە دنیا هەڵهێنا و کە داوای یەزدان یاخود خودا پەرستنی دەکرد دواتر ئەم ئاینە لە تەواوی ئێران بڵاو بۆووە هەموو ئەو ناوچانەی سەر بە ئیمپراتۆریەتی فارس بوون،

سەرەتا ئەو قەومەی بوونە شوێنکەوتەی نەبی زەردەشت و کتابەکەی (ئافیستا) فارس بوون بەڵام وەکو کەسایەتی فارسەکان .ئەڵێن نەبی زەردەشت پێغەمبەری فارسەکانە و لە ئێمە بووە لە ناوچەی یزد" یش لە دایك بووە،

مەجووس بە واتای کاهن (قەشە) دێت زیاتر بەو کەسانە دەوترا کە شوێن کەوتەی ئاینی زەردەشت بوون بە فارسیەکەی (مەگوش) بە سریانی (مەکوشا) بە یۆنانی (مەکوس) بە عربی (مجوس) وە مجوسي عربی وەرگێردراوە لە زمانی یۆنانیەوە بە واتای شوێن کەوتەی ئاینی زەردەشت یاخود بە واتای ئەستێرە ناس دێت،

زەردەشتی: یەکێک لەو ئاینیانەی کە پێی وایە دوو بنەما هەیە بۆ بەڕێوەبردنی جیهان: پرەنسیپی چاکە و پرەنسیپی خراپەی "یەزدان" ، یان ڕوناکی و تاریکی و پیرۆزکردنی فریشتەکان بەبێ ئەوەی بتیان بۆ بهێنن، وەک چۆن هەسارە و ئاگر پیرۆز دەکەن و هەموو ئەم شتانە دەگەڕێنەوە بۆ یەزدان ئەم ئاینە دواتر پەرەی سەند لە ئێرانەوە بۆ هند و پاکستان و دواتر لە .ڕۆژهەڵاتی ناوەراستیشەوە بۆ مصر و بەشێك لە یەمەنیش ،

کە ئێران خاوەنی چەندین ئاینی جۆراو جۆر بووە C.مجوسیەکان دەگەڕێنەوە بۆ پێش زەردەشت، یعنی پێش سەدەی ٦ ی پ یەکێك لەو ئاینانە بە ناوی "دانی مەگان". وشەی (مگ) یان (مگوش) لە فارسی کۆندا واتە خزمەتکار یان قەشە دێت، مەجوسیەکان ناوێکە لەلایەن گەلی "ماد" وە، هاتووە و کاتێك مادەکان دژی نبی زەردەشت شۆرشیان کرد، دواتر هاتنە سەر ئاینەکە وەک لە کتێبی "ئافێستا" دا هاتووە و لەو کاتەوەی کە خەڵکی ماد لە ناوچەکانی شام و جەزیرەی عەرەبی بە مجوس ناسراو بوون، ئەم ناوە بە شوێنکەوتوانی زەردەشتی درا، پێیان دەوترێت مجوسی یان مگوشی زەردەشتی واتە شوێنکەوتوی . زەردەشت.

ئاتەشگەی زەردەشتییەکان لەگەڵ تاوەری خامۆشی لە (یەزد/ئێران)

کتێبی ئەڤێستا زیانی پێگەیشت کاتێک ئەسکەندەری مەقدۆنی هێرشی کردە سەر وولاتی فارس و لە ژێر پاشایەکی هەخامنشینی بە ناوی (خشایارشاه) پێشی دەوترێت (ئەحە شوێرش) کتێبی ئافێستا نووسرایەوە ئەو کاتە جوولەکەکانی ژێر دەسەلاتی فارس بالادەست بوون بە هۆی پلانە سەرکەوتووەکەی (ئەستیر و مردخای) ،

کە دواتر باسی دەکەین،،

بۆیە کتێبی ئافێستا دەستکاری کراو و سەر لە نوێ نوسرایەوە یەکێک لەو بنچینانەی یاساکەی لەخۆ گرتبوو بە پیرۆز راگرتنی ئاگر و بە مۆمیا کردنی پاشاکان بوون یەکێك لەو ناوانەش (ئەهورا مازدا) بوو کە دەبووایە هەمووان سوێندی لەسەر بخۆن

ناوی ئاهورا مازدا بە واتای ئاگری مەزن

اهورا = اهور = اور = ئاور = ئاگر

مازدا = مازد = مازن = مەزن

جوولەکە ئاگری لای فارسەکان و هەموو شوێنکەوتوانی زەردەشت جوان کرد هەروەك لە چیرۆکەکەی سەلمان فارسیدا ئاماژە بۆیەوە کراوە کە زەردەشتیەکان ئاگر پیرۆز بووە لایان نەیانهێشتووە بکوژێتەوە

ئەم ئاینە بەردەوام بوو تا شکاندنی فارسەکان لە شەڕی قادسیە و کەوتنی "مادیان" ی پایتەختی ساسانیەکان کە ئێستا پێی دەڵێن مدائن بە دەستی خلافەی ڕاشدین..

.

ئەم وێنەیە کە کراوە بە شعاری زەردەشتیەکان وێنەی پاشای فارسەکانە خشایار شاه یە کە هاوسەری استیری کچی تەبەنی کراوی مردخای جوولەکەیە، تەنانەت ئەو جل و بەرگەی بەریشی جل و بەرگی کۆنی فارسەکانە کە لە لوحاتی تەختی جمشید لەسەر تاشەبەردەکانی ناوچەی پارس و شیراز لەسەر دیوارەکان هەڵکێنراون.

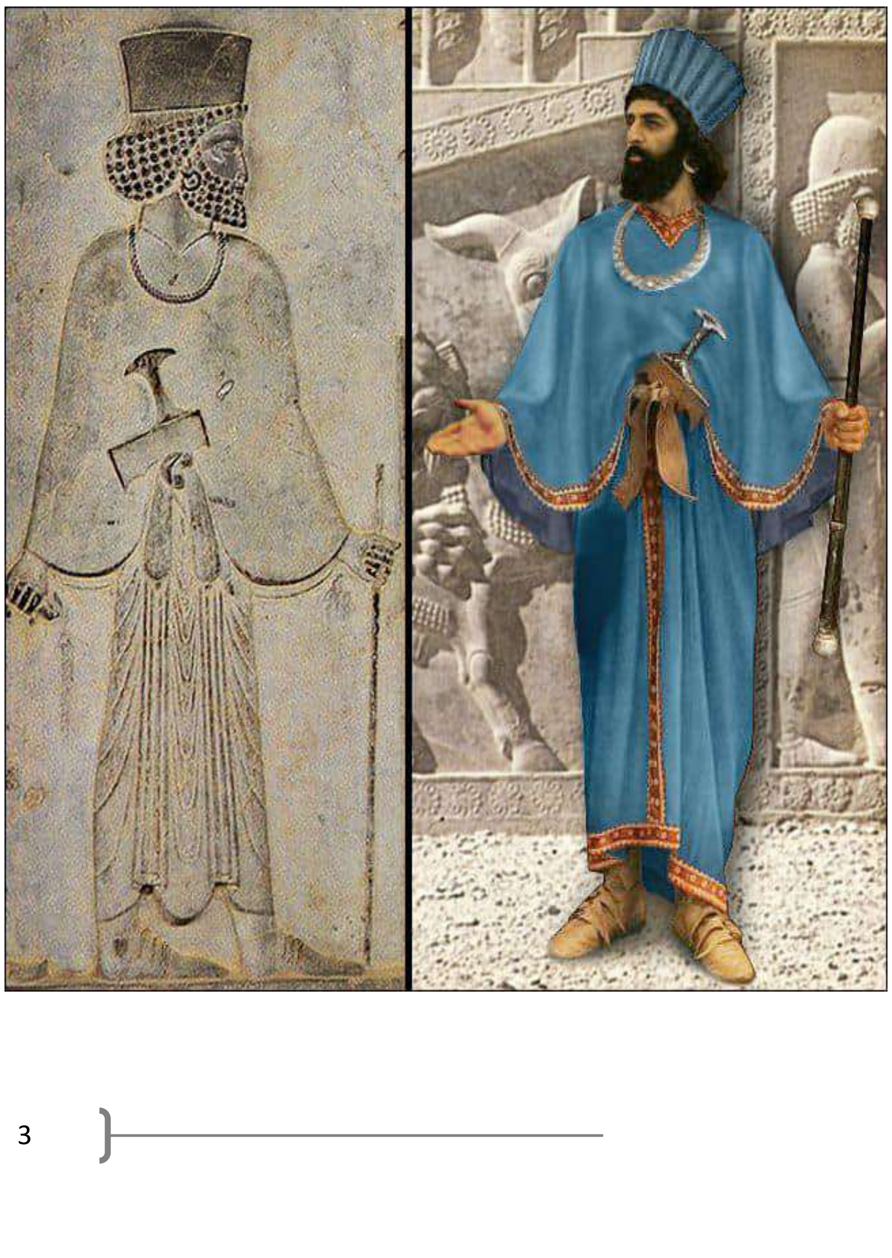

ن

کەعبەی زەردەشتیەکان لە پارێزگای پارس

ن

بەڵام ئەمرۆ ئەبینین کۆمەڵێك کەس پەیا بوونە بە ناوی کوردەوە ئەیانەوێت سەر لە نوێ ئەم ئاینە دەستکاری کراوە بکەنەوە بە بەرمان کە تا ئێستا وەك خۆشیان دەڵێن توانیویانە نزیکەی 15 هەزار کورد لە تەواوی شار و ناوچە جیاوازەکانی کوردستان دەربێنن لە ئاینی ئیسلام و بە ناوی پاراستنی کلتور و ئاینی کوردەوە بیانگەرێننەوە سەر ئاینی حرف کراوی زەردەشتی لە ژێر ناوی پێکەوە ژیان و برایەتی.

بۆیە بە باشمان زانی زۆر بە وردی بێینە سەر چەند کەسایەتیەك کە دەستیان هەبوو لە هێنانەوەی ئەم ئاینە دەستکاری کراوە کە بە ناوی کورد و بە زمانی کوردی دەیانەوێت تاکی کوردی موسڵمان چەواشە بکەن و بێیانهێنەوە سەر ئاینێك کە جوولەکەکانی سەردەمی خشایارشاە و استیر نوسیویانەتەوە

یەکێك لەو کەسایەتیە دیارانە ئافرەتێکە بە ناوی

دەریا ئاوات حسامەدین کە ناوی ئەسڵی مونا کۆهین” ە

لە دایك و باوکێکی بن جووی شاری کۆیە لە دایك بووە

باوکی حسام الدین طیب

یەکێك بووە لەو کەسایەتیە جوولەکانەی دەستی هەبووە لە کوشتن و برینی خەڵکی کۆیە و بە تاڵان بردنی ماڵەکانیان و ڕێخۆشکەر بووە بۆ حزبی بەعس بەڵام حسام الدین طیب هەر وەك فێڵ و درۆی جوولەکەکان هەمیشە خۆی بە کەسایەتیەکی کورد پەروەر پشان داوە و وا هەڵسوکەوتی کردووە لەگەڵ شۆرشگێڕە کوردەکان کە کەسێکی نیشتمان پەروەرە و کورد

دۆستە بۆیە زۆر جار بەر گوێمان کەوتووە ناوی بە کەسایەتیەکی نیشتمان پەروەر بەڵام لە ڕاستیدا پێچەوانەکەی راستە ماوەیەکیش لە بەریطانیا ژیاون

ن

سالّی 1986 لەلایەن خێزانەکەیەوە وا بڵاوکرایەوە کە حسامەدین بە سرطان کۆچی دوای کردووە بەڵام جوولەکە معروفن بە درۆ دەلەسە ئەو قەبرەی کراوە بە ناوی حسام الدین طیبەوە هی کەسایەتیەکی تری کوردە کە حسام الدین دەستی هەبووە لە قەتڵ و عام کردنی دواتر کە بە فێڵەکەی ئەزانرێت هەڵدێت بۆ بەریتانیا،

دەرناکەوێتەوە هەتا سالّی 2017 بۆ یەکەمین جار لە فەیسبووکی کچەکەی کە لەسەر وێنەکە نوسیوویەتی باوکم و دایکم یەکێك بوون لە پشتیوانیانی ئاینی زەردەشتی دوای کەشف بوونی راستیەکە لە کۆمێنت بۆی ئەنوسن مەگەر باوکت نەمردووە !! ؟

لە شەرمەزاریە پۆستەکە ئەسرێتەوە بەڵام ئێمە پۆستەکەمان لایە بۆ دڵنیای هەر زوو وێنەمان گرت

باوکی ناوەیشی گۆریووە بۆ

پرۆفیسۆر دکتۆر: علی اکبر جعفری !!

2021 سالّی

وەفاتی کرد

ن

لەم وێنەدا ئەوانەی چواردەوری باوکی
بە مریوان نەقشبەندیشەوە هەمووی
جوولەکەن شوێنەکەش کالیفۆرنیایە

پەیکەرەکەی پشتیشیان پەیکەری
کۆرۆشی فارسیە

ئەم ئافرەتە پێش پەرستگای زەردەشتیان لە زاخۆ ئاینی مەسیحی بڵاو ئەکردەوە کە لە رۆژنامەیەکی بادینی باس کرا دواتر هاتە نێو ریزی ئەو کەسایەتیانەی ئاینی زەردەشتیان هێنایەوە تەنانەت توانیویەتی خۆی بگەیەنێتە لای بەرپرسانەی حزبی پارتی و یەکێتی و لەگەڵ مام جەلال و هێرۆ خان و فواد معسوم وێنە بگرێت و بتوانێت شوێنی خۆی بکاتەوە بە درۆ دەلەسەی پشتگیری کردنی خۆی بۆ کورد و کوردستان و حزبە کوردیەکان چەندین جاریش هەڕەشەی لێکراوە لەلایەن سەلەفیەکان و مامۆستایەکی ئاینی لەسەرئەوەی ووتی بە هیچ شێوەیەك ناهێڵین ئاینی ئیسلام سەروەر بێت لە ووڵات بەڵام هەر زوو لەلایەن هێزی ئەمنی شاری سلێمانیەوە وەڵام

درایەوە و بەوەی هێزە ئەمنیەکان پشتیوانی قسەکانین و ئەو مامۆستا ئاینیەشیان دوور خستەوە لە ووتاردان !!

ن

SOUTH BEACH

NRT
1h ·
نوێنەری زەردەشتیەکان: دەمانەوێت ناسنامەکانمان لە
موسڵمانەوە بگۆڕین بۆ زەردەشتی
NRTTV.COM
نوێنەری زەردەشتییەکان: لە هەرێم ٣٠٠ هەزار کەس بوونەتە
زەردەشتی

ن

سەیرەکە لەوەدیە لە هەموو کۆڕ و کۆبوونەوەیەك ئەبینرێت خۆشی وەك کەسایەتیەکی ئاژەڵ دۆست و خەمخۆری کورد پشان دەدات وێنەی ئەوروپیەکان دێنێت کە لەگەڵ سەگ و حەیوانات وێنەیان هەیە لە فەیسبووکەکەی خۆی پۆستی دەکات بە حساب خۆیەتی و یارمەتی ئاژەڵان دەدات ،

لەم وێنەیەدا پشتگیری رۆژئاوای کوردستان

دەکات لە کاتێکدا کەوتنی رۆژئاوا و عفرین

دەستی جوولەکەی تیابوو.

ن

ئەڤرۆ — ژمارە 2517 — ئێکشەمب — 2019/2/3

نوونەرا زەردەشتیان ل وەزارەتا ئەوقافێ:

پتریا زەردەشتیێن پارێزگەها دهۆکێ خەلکێ قەزا زاخۆنە

ئەڤرۆ، بارزان مزووری:

نوونەرا زەردەشتیان ل وەزارەتا ئەوقاف و کاروبارێن ئایینی یا حوکمەتا هەرێما کوردستانێ بۆ رۆژناما ئەڤرۆ دیار کر، رۆژانە هژمارا وان کەسێن دهێنە د ناڤ رێزێن زەردەشتیان دا د زێدەبوونێ دایە و دبێژیت: د دوماهی ئامارا ئەڤ سالە دا کو ل سەرانسەری هەرێما کوردستانێ هاتیەکرن، هژمارە گەهشتیە ٥٠٠ هزار کەسان و ژ هەموو ئایینان هاتینە، بەلێ رێژا زێدەتر ژ ئایینێ ئیسلامێ هاتینە.

ئاوات حوسامەدین، نوونەرا زەردەشتیان ل وەزارەتا ئەوقاف و کاروبارێن ئایینی خویا ژێ کر، ل پارێزگەها دهۆکێ ژێ هژمارا زەردەشتیان بەرەڤ زێدەبوونێ یە و گۆت: "رۆژانە ب رێیا تۆرێن جڤاکی مە پەیوەندی دگەل وان یا هەی هژمارا وان گەهشتیە ٥٠٠ کەسان، بەلێ مە بودجەکا وەسا ل بەر دەست نینە کو ئەم بارەگایەکی بۆ وان دامەزرینین کو رۆژانە چالاکیێن خوە د ناڤ دا ئەنجام بدەن، ژ بەرکو هەتا نوکە چو بودجە بۆ ئایینێ زەردەشتی ژ لایێ حوکمەتا هەرێمێ ڤە نەهاتینە دابینکرن کو مە شیاتێن ڤەکرنا بارەگایان هەبن. لەو ل پارێزگەها دهۆکێ چالاکی و کۆمبوونێن مە ل مالێن وان و کافتریا و جهێن تایبەت دهێنە ئەنجام دان".

ئاوات خانێ گۆتی: "پتریا کەسێن دهێنە د ناڤ زەردەشتیان دا ل پارێزگەها دهۆکێ یێن قەزا زاخۆنە، گەلەک ژ وان نەشێن ئاڤێن خرویێن دروست بۆ مە دیار بکەن ژ ترسێن ئایینێن ژناڤ هاتین".

گۆتی: "پتریا زەردەشتیان لە قەزایێن کەلار و خانەقین یێن هەین، بەلێ حەشدا شەعبی و وان گرویێن چەکدار یێن ب سەر حوکمەتا بەغداڤە ژیانا وان یا ئێخستیە د مەترسیێ دا، گەلەک ژ وان بێ سەروشوون کرینە، گەلەک ژێ کوشتینە؛ یێن ماین ژێ ئاوارەبووینە هەرێما کوردستانێ، ب تنێ د حەفتیا بۆری دا ٥٠ خێزان ژ ترسێن حەشدێ مالێن خوە هێلاینە و هاتینە کوردستانێ".

خۆشی لە فەیسبووکەکەی ئاماژەی پێکردووە

ئەم رۆژنامەیە ئاماژە بۆ ئەوە دەکات کە ئەم ئافرەتە ژمارەیەك كوردی تری هێناوەتەوە سەر ئاینی زەردەشتی لە شاری دهۆك و زاخۆ

کە ژمارەیان دەگاتە ٤ هەزار کەسێك بەڵام بە نهێنی

Awat Darya is with Bawki Berivan and 8 others.
1d ·

Sorani Kurdish ▸ English

٢٤/١/٢٠٢٢ سەردانی رێکخراوی یەسنامان کرد دهۆکی دەلال بە ئامادە بوونی ژمارەیەک لە زەردەشتیانی دهۆک و سەرپەرشتیاری رێکخراوی یەسنا بۆ گەشتی فەلسەفەی زەردەشتی و دینی لە رێ و رەسمێکی جوان و شایستە کتابی گاتاکان کە لە لایەن پرۆفیسۆری روح شاد دکتۆر علی اکبر جەعفەریەوە لە زمانی ئاڤێستاوە ترجمەی ئینگلیزی کردبوو وە ئێمەش لە زمانی ئینگلیزیەوەبۆ عەرەبی تەرجومەمان کردوو دابەشمان کرد لەسەر هەڤاڵانی یەسنای دهۆک وەهەروەها کۆرێکی تایبەتیشیان رێک خست بۆمان وەک نوێنەری زەردەشتیانی کوردستان لەوەزارەتی ئەوقاف و کاروباری ئاینی ..زۆرسوپاسی سەرکەوتنەکانیان دەکەین وبەڵێنیان پێ دەدەین کە هەموو کات پشتگیریان دەبین تا سەرکەوتنی زیاتر بەدەست بێنن 🙏

We visited Yasna organization in Duhok Dalal with the presence of some Zardashtians of Duhok and the supervisors of Yasna organization for the trip of Zardashti philosophy and religion through a beautiful and worthy picture of the Gata books by professor Dr. Ali Akbar Jaafari translated English from Avesta language. We translated from English to Ar... See More

Hide Original · Rate translation

ن

ئەم وێنانە لە نزیك شاری ئامێدی گیراوە بە حسابی

قسەکانی بێت قەڵای زەردەشتیەکانە بەڵام لە راستیدا

شوێنەواری کۆنی کوردە کە مێژووەکەی دەگەڕێتەوە

بۆ سەردەمی لۆلۆیەکان و ئاشوریەکان

، نوسینی سەر

پۆستەکەش هیچ پەیوەندی بە وێنەکانەوە نیە بەڵکو

کەشف کردن و شێواندنی ئەو شوێنەوارانەی کوردە

لەلایەن چەند بەرپرسێکی ئیسرائیلی و ئەمریکیەوە کە داخڵی هەرێمی کوردستان کراون بە نهێنی

لەلایەن حزبی پارتیەوە

رۆژانە ئەگەرێن بەدوای ئاسەواری جوولەکە و گۆڕی جوولەکە تا ئێستاش ژمارەیەك ئاسەواری کۆنی کوردستانیان بردۆتەوە ئیسرائیل کە

میللەتی کورد لە خەوێکی قوڵا خەوتووە تا ئێستا چەند ئاساری کۆنیشیان

شێواندووە وەك فرێدان و لە ناوبردنی ئەو لوحاتانەی

شاری بەغداد لەسەردەمی مەغۆلەکان کە لوحاتەکان

باسی کوردبوونی سۆمەریەکان و بابلیەکانیان ئەکرد تا وای دابنێن کورد بێ شارستانیەتە و هیچ مێژوویەکی حضاری نیە!

ن

بەشێك لە پۆستەكانی باسی مێژووە كە ئەم ئەیلکێنێت بە میژووی ئاینی زەردەشتیەوە بەلام هیچیان پەیوەندیان بە زەردەشتەوە نیە

وە زۆریش هاوتووچی وولاتان دەکات ئیقامەی

زۆربەی وولاتەكانیشی هەیە

ئەم وێنەیەش كالیفۆرنیایە ئەو پەیكەرەش كە لەبەردەمیە

وەستاوە پەیكەری كۆرۆشی فارسیە كەبووە هۆی رزكاركەری جوولەكە بە قیادەی فارسەكان توانیان بابل فتح بكەن ژمارەیەك جوولەكە رزگار بكەن كەلە ژێر چەپۆكی بابلیەكاندا بوون

لە پشت پەیكەرەكەوە نوسراوە سایرۆسی گەورە پەیوەندی بە سەردەمی

و كۆرۆش و (خشایار شاە) و جوولەكەوە هەیە

تەنانەت گەورە كردنی كەسایەتیەكی

وەكو (كۆرۆش) جوولەكە خۆی گەورەی كرد دواتر بەكاریان

هێنان دژی بابلیەكان و مادەكان كە فارس بە سەركردایەتی كۆرۆش بابلیان فتح كرد وە جوولەكەیان رزگار كرد لە ژێر ئەشكەنجەدانی بابلیەكان لە كاتێكدا مادەكان یارمەتی جوولەكەیاندا و دەوڵەتی ئاشوریان رووخاند بەڵام جوولەكە دوای ئەوەی رزگار كران لەژێر دەسەلاتی بابل فارسیشیان جوولاند دژی ماد. و مادیشیان رووخاند.

ئێستاش كە ئیشیان بە فارس نەماوە دەڵێن كورش فارس نەبووە ئەفغانی بووە یان دەڵێن كورش جاش بوو ئێستا بەشێك لە فارسەكان رقیان لە كۆرۆشە !

لە ئیسرائیل'یش شەقامێك هەیە بە ناوی شارع كوروش.

ن

ئەو شوێنەی ئاوات حسامەدین لێی ڕاوەستاوە منطیقەی قوشە ئەو شوێنەش گۆڕی نەبی (ناحوم) ە کە پێغەمەبەری جوولەکە بووە

تابلۆی سەر دەرگاکەش نوسراوێکە بە زمانی عبری باسی سەردەمی نەبی ناحووم و ئاشوریە کۆنەکان دەکات، ناحوم بە زمانی عبری یعنی ئاسودەیی بەڵام جوولەکە ترجومەی سەر تابلۆیەیان لابردووە لە گوگڵ وە هیچ زانیاریەکیش لەسەری بڵاو ناکەنەوە.

ن

لێرەدا پیرۆزبای لە جووەکانی جیهان و کوردستان دەکات بە ناوی ئاشتی و تەبایی

زاڵکردنیان بەسەر تیرۆرستان کە مەبەستی ئیسلامیەکانە دابەش بوونی

کوردستانیش بەسەر پێنج هەرێم !!

ئەگەر دیقەتی پۆستەکانی بەین جگە لە پشتوانی خۆی بۆ جوولەکە و سەردانی کردنی بۆ وولاتان بە ناوی ئاینی زەردەشتەوە و دووپات کردنەوەی خۆی بۆ پشتگیری کردنی لە ئاژەڵان بەشێك لە پۆستەکانی باسی مێژووی کوردە

جا ئە و مێژووە ئەبەستێتەوە بە

مێژووی میللەتێکی ترەوە یاخود بە ئاینی زەردەشتیەوە

جا جوولەکە معروفن بە تێکدان و

شێواندنی مێژوو بە تایبەتیش مێژووی کورد

کورد یەکێکە لەو گەلانەی کە مێژووی تێك دراوە

کراوین بە هیندۆ ئەوروپی

کە جوولەکە دەورێکی سەرەکی بینیووە

لە تێك دان و شێواندن و سەر لە نوێ نوسینەوەی مێژووی کورد !!

ئاینی زەردەشتیش وەك ئاین

هیچ ئاسەوارێکی لە کوردستانی عراق نیە بەڵکو زۆرینەی ئاسەوارەکانی لە شاری

یزدی سەر بە ئێران و پارێزگای فارسە لەوانەش کەعبەی زەردەشتیان

وە خودی زەردەشت فارسە پەیوەندی بە کوردەوە نیە بەڵکو کورد چۆتە سەر ئاینەکە !!

ن

هەموو مێژووی کوردیان بەستۆتەوە بە مێژووی عرب و تورك و فارس

دەنوسن کورد مێژووی نیە کوردەکان قەرەجن یان دەڵێن کورد عربن یان کوردەکان بدو فارسن !

ئەم وێنەیەش مێژووی کوردەوە لەسەردەمی لۆلۆیەکان و سەرکەوتنیان بەسەر ئەکەدیەکان

ن

یەکێکی تر لەو کەسایەتیە جوولەکانەی کە بوونە هۆی مێشك شۆردنەوەی ژمارەیەك کوردی موسڵمان وە گەڕاندنەوەیان بۆ سەر ئاینی زەردەشتی، یەکێکی تر لەوانە ئێستا خۆی ناو ناوە ئاشور گیوەجیس و خۆی کردۆتە مەسیحی و ئاشوری شەو و رۆژ دژی کورد و دەوڵەتی کوردی ئەنوسێت

ئەوەی ناو بازنەکە ئاشور گۆرجیسە کە سەرەتای دەرکەوتنی ئاینی زەردەشتی ئەم یەکێك بوو لە پشتیوانانی ئەم ڕێبازە لە چاو NRT پێکەوتنێك لەگەڵ کەناڵی

دەیووت نەبی زەردەشت لە ورمێ لە دایك بووە و کورد بووە پیوویستە کورد مێژوو و کلتوری باب و باپیرانی بپارێزێت ئەم درۆ و دەلەسانە هەتا ساڵی ٢٠١٦

لە ناو زەردەشتیەکانە ئەبینرا بەڵام ماوەیەك دیار نەما

ساڵی ٢٠١٩ لە فەیسبووك دەرکەوتەوە بەڵام بە بەرگێکی مەسیحیەوە کە ناوی گۆڕی بوو وە بانگەوازی مەسیحی ئەکرد و زۆر بە خراپیش دژی کورد وەستابۆوە هەرچی موصیبەتە رووی بدایە لە ناوچەکە

ئەیخستە پاڵ کورد و پاڵ مەسعود بارزانی لە کەناڵێکی عربی

سەر بە سوریا بانگێشت کرا وەك ئاشوریەك بە حساب

ئەمە نەوەی پاشماوەی ئاشوریە کۆنەکانە وا قسەی ئەکرد

کە کورد گەورەترین زوڵمی لێکردووە و خاکی ئەوانی

داگیرکردووە لە کاتێك دا ئاشوریە کۆنەکان کورد خۆیەتی بە تایبەت ئیسلامیەکانی کوردستان کە جوولەکە لە ڕێگای شێواندنی مێژووی کوردەوە توانیویەتی مێشکی کورد بەوە بشواتەوە کە ئاشوریەکان داگیرکەر بوونە و کوردیان چەوساندۆتەوە !!

وا پشانی کورد دراوە کە شانازی بە نەتەوەیەکەوە بکات کە دەستی هەبووە لە کەوتنی ئیمپراتۆریەتی باب و باپیرانی کە ئەویش مادەکانە کە بوونە هۆی رووخاندنی دەوڵەتی هەتا هەتایی ئاشوریەکان !!

زۆربەی پۆستەکانیشی جووڵاندنی هەستی

مەسحیەکانی کوردستانە دژی کورد !!

یان لکاندنی ناوچە کوردستانیەکان بۆ ناوچەی مەسیحی و ئاشوری

ن

Ashur Giwargis
June 14 ·
نيروا وريكان في آشور المحتلة، شمال شرق المثلث الآشوري
قرية قارو
June 12 ·
من اجمل ما خلق ربي على الارض
مصيف (ئافا مارك) في منطقة نيروه ريكان___... Continue Reading
+11 iMark

Ashur Giwargis
June 2 ·
ديرالوك - آشور المحتلة
Deralok - Occupied Assyria
قرية قارو
June 2 ·
لقطات جميلة من مصيف كلي شيرانه في (ديرا دلوقا
-ديرالوك)محافظة دهوك، وتعتبر واحدة من اجمل الاماكن السياحيه
في العراق ومياهها من انقى المياه في المنطقه
+9

یەکێکی تریان پیر لوقمانە ئەویش جوولەکەیە هەر وەك خۆشیان ئەڵێن نە پیرە و نە زەردەشتیە ئەمە یەکێکە لەوانەی کە دەڵێت ئەم ئاینە بە کۆد دەخوێنرێتەوە !! لە کاتێك دا ئاینی زەردەشتی بە زمانی فارسی کۆن هاتووە کە شێوەی نوسینەکەی نزیکە لە شێوەی نوسینی ئارامیەوە

بەڵام ئەم زمانێکی بەکارهێناوە کە هیچ پەیوەندیەکی بە زمانی فارسەوە نیە بەڵکو جوولەکە خۆی دایناوە هیچ ئاینێکیش نیە بە کۆد بخوێنرێتەوە

لە چاوپێکەوتنێکی تردا دەڵێت ئینسان لە دار دروست بووە ئەوە هەمان رێبازی چارلس داروینە کە ئەسڵی ئینسانی بۆ مەیمون گەڕاندەوە !!

تا ئەم دەقەیەش هیچ جوولەکەیەك دان بە دروستکەری ئاسمان و زەوی و دروستکەری بوونەوەرەکان نادات کە (الله) یە هەمیشە کە پرسیاریان لێ دەکرێت درۆیەك یان فێڵێك ئەدۆزنەوە هیچ جوولەکەیەك تا ئێستا دانی بە بوونی الله نەداوە بەڵکو هەمیشە دژی خوا و شوێنکەوتوانی خوا جەنگاون !!

جوولەکە رقیان لە صلاح الدین ئەیوبیە چونکە ئیمپراتۆریەتی فاطمیەکانی رووخاند پێش ئەوەی پەلاماری صلیبیەکان بات ، فاطمیەکان عرب نەبوون جوولەکەکانی مصر بوون خۆیان کردبووە شیعە وهاواریان دەکرد

(لا الە الا علی) خەڵکیان ئەچەوسانەوە زوڵمیان ئەکرد ئەوە بوو صالح الدین ئەیوبی نزیکەی ٤٠٠ هەزار عربێشی کوشت لە نزیك خوارووی ئەردەن کە ببونە شوێنکەوتەی فاطمیەکان لە دوای فاطمیەکانیشەوە بە ئاشکرا مذهبی شیعە بڵاوکرایەوە

ئەگەر دیقەتی ئەم وێنانە بدەین دەبینین ئاینی زەردەشتی لەلایەن جوولەکەکانی کوردستانەوە هێنراوەتەوە ئەم وێنانەش باشترین بەڵگەن لەسەر قسەکانم ئەو کەسایەتیەی کڵاوە یهودیەکەی لەسەرە قسەیان بۆ دەکات جوولەکەیەکی دانیشتووی شاری هەولێرە بە ناوی شێرزاد عمر مامسانی کە دواتر باسی دەکەین، ئەوانەی لەو ئۆفیسەشە دانیشتوون ئەو کەسایەتیانەن کە ئاینی زەردەشتیان گەڕاندەوە و خۆشیان وەك کورد پشان دەدەن بەڵام لە ڕاستیدا هەموویان جوولەکەن و کار بۆ ئیسرائیل دەکەن هدفیشیان تەنها دەرهێنانی کوردە لە ئاینی ئیسلام !!

ئەوەی سەهمە زەردەکەی لەسەرە ناوی ئەسڵی (عزرا داود)' ە ناوی گۆریوە بۆ حەمەی حاجی محمود جوویەکی دانیشتووی شاری سلێمانیە

یەکێك بوو لەو کەسانەی لە خۆپیشاندانەکەی ١٧ شوباتی ساڵی ٢٠١٣ بینرا لە نێو خۆپیشاندانەکان خۆی و پشتیوان عبدالله خەڵکیان هان دەدا دژی یەکێتی و پارتی

ئەم کەسایەتیە یەکێك بووە لە تیمەکەی شێرزاد عمر مامسانی دەستی هەبووە لە تیرۆرکردنی چەندین مامۆستای ئاینی لەوانە مەلا عبدوڵای قەسرێ

مەلا وشیار اسماعیل، مەلا رەمەزان شکور چەندین مامۆستای ئاینی تر جگە لەوەش یەکێك بووە لەو کەسایەتیانەی شوێن و مەکانی پەکەکەیان

داوە بە تیمی تورکیا و بوونەتە هۆی بە دەستتەوەدانی چەندین کادیری پەکەکە وە لە هەمان کاتدا شەو رۆژی خستۆتە سەر یەك بۆ دژایەتی کردنی ئیسلامیەکان و مامۆستایانی ئاینی !!

ن

KINEMASTER

Hama Haji Mahmod
Oct 28, 2020 ·
دەست خۆشی لە حکومەتی کوردی دەکەم کە نەکەوتنە ژێر فشاری
ئەم حیزبە بەناو ئیسلامینەوە و بێدەنگیان هەڵبژارد لە کێشەی وڵاتی
فرنسا کە کێشەیەکی ناوخۆی وڵاتی فرنسایە،بەدڵنیایەوە دەزانن ئەم
بەڕێزە کێیە!!!!!!
See Translation

ن

ئەوەی تەنیشتیشی هەر جوولەکەیە لە بواری سینەمای کوردی کاردەکات

ن

ن

Hama Haji Mahmod
Dec 9, 2021 ·
Sardar Ali
Jul 9, 2018 ·
مەلاکان بە کورد هەژمار دەکرێن ؟ من بەزۆڵەکوردیان دادەنێم ، تۆ ڕات چیە ؟
پەیجی پێشەوا نەبەرد

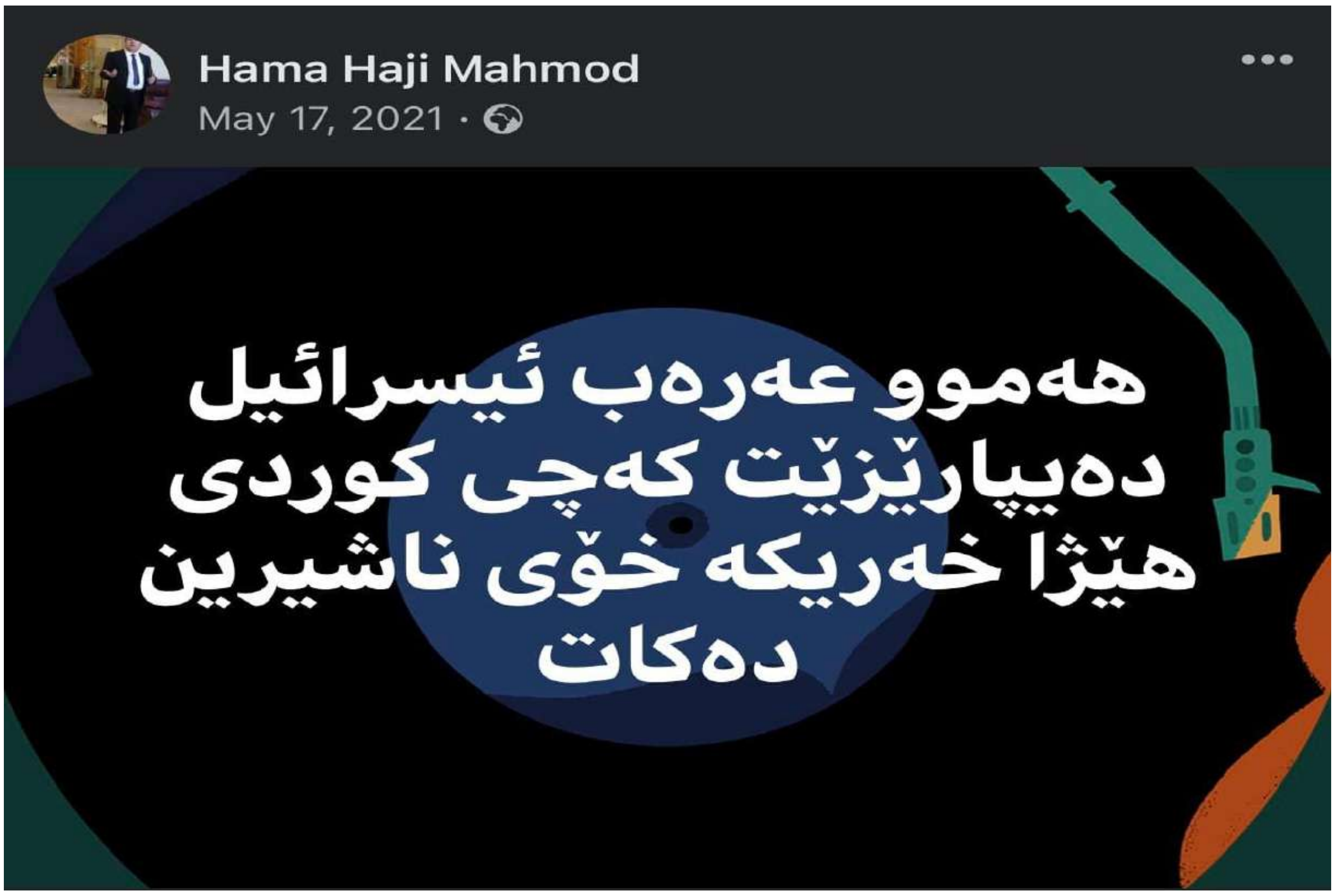
Hama Haji Mahmod
May 17, 2021 ·
هەموو عەرەب ئیسرائیل دەیپارێزێت کەچی کوردی هێژا خەریکە خۆی ناشیرین دەکات

ن

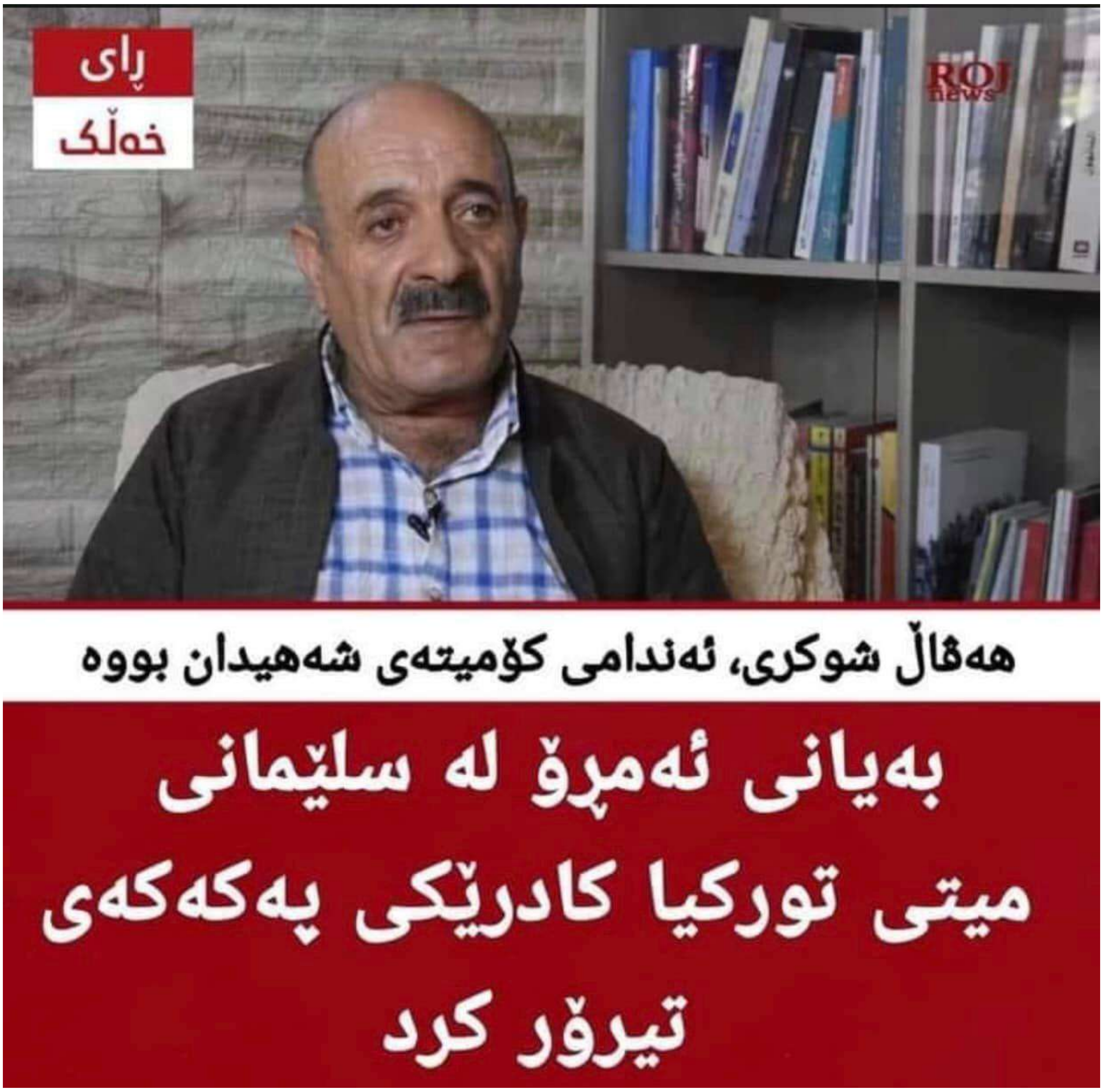
ڕای
خەڵک
ROJ news
هەڤاڵ شوکری، ئەندامی کۆمیتەی شەهیدان بووە
بەیانی ئەمڕۆ لە سلێمانی
میتی تورکیا کادرێکی پەکەکەی
تیرۆر کرد

قات و قەمیسە پەمەییەکەش
فەرهاد پەهلەوانە ئەویش بە
هەمان شێوەی ئەوانەی تر
جوولەکەیە و جوولەکەیەکی
دانیشتووی شاری مریوانە
یەکەم کەس بووە کە هەستا بە
گەڕاندنەوە و نوسینەوەی ئەم
ئاینە بە دامەزرێنەری
پەرستگای زەردەشتیان
دادەنرێت کە سەیری شێوەی
دەم و چاوی دەکەیت لە
کەسێکی خراپ ناچێت بەڵام
شیطانێکە بۆ خۆی بە هەمان
شێوەی یهودیەکانی تر دەستی
هەبووە لە چەندین پلان و فرت
و فێڵ

جگە لەم کەسایەتیانە چەنەها کەسایەتی تری جوولەکە بوونی هەیە لەم پەرەستگایە کاتێك ئەم ئاینە بڵاو کرایەوە وا پشانی خەڵکیان دا کە ئەمانە موسڵمانن و گەڕێنراونەتەوە سەر ئاینی باب و باپیرانی خۆیان کە ئاینی زەردەشتە

هەمووشیان بە ئەسڵ جوولەکەن

ن

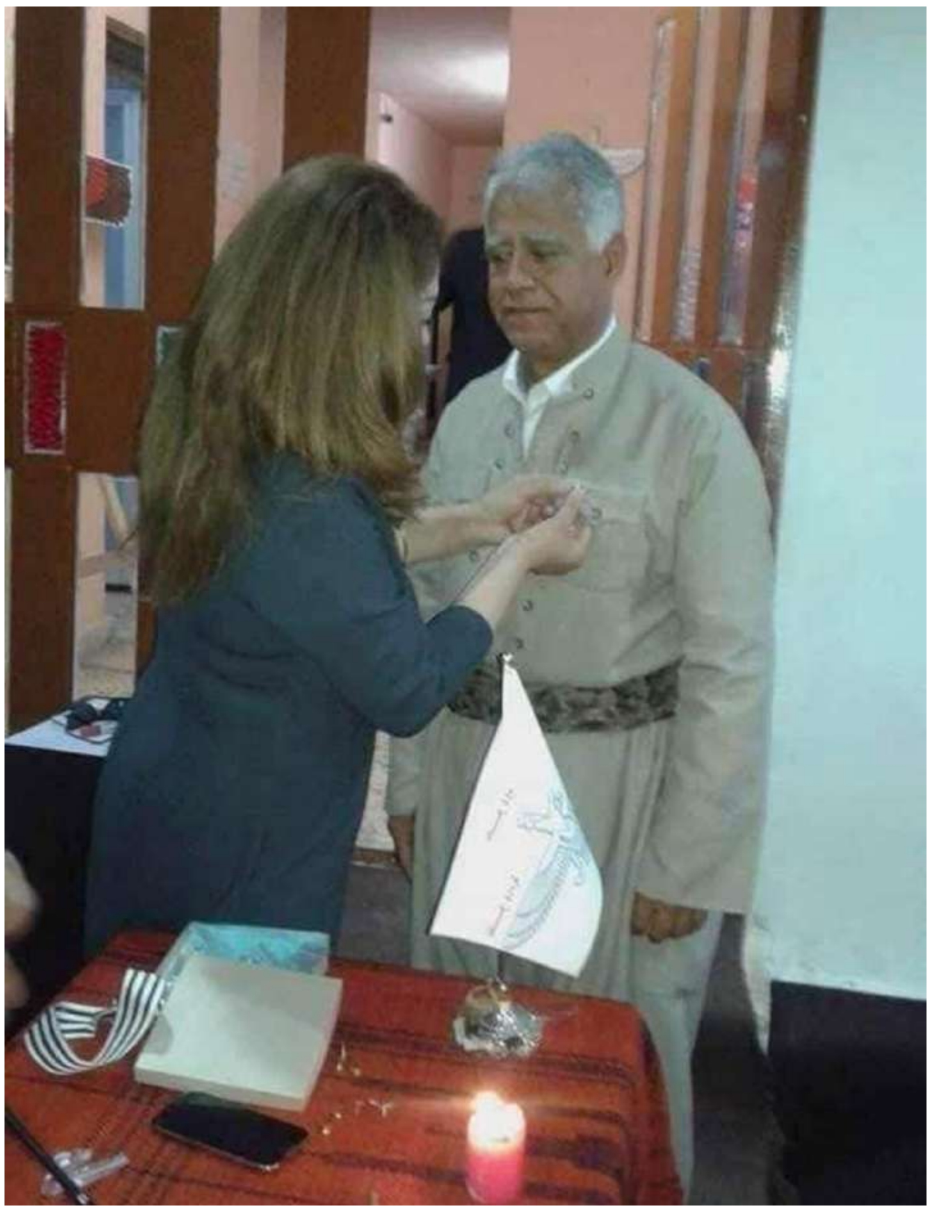

ن

ئەم شوێنەی لێی راوەستاون پەیوەندی بەئاینی زەردەشتەوە نیە بەڵکو مێژووی پەیوەندی نێوان

ماد و لیدیەکانی سەر بە یۆنانیە کۆنەکانە کە دوای شەڕێکی خوێناوی نێوانیان

رۆژ گیرا ئەمە وای کرد پەیوەندی ئاشتی ببەستن لەو سەردەمەشە شتێك نەبووە بە ناوی ئاینی زەردەشت

ن

ئەوانەی ئیشارەتمان پێداوە جوولەکەن.

ن

ئەم مامۆستا ئاینیانە لەم مەراسیمە زەردەشتیە بەژدارن هەموویان جوولەکەن بە بەرگێکی ئیسلامیەوە خۆیان لە ژێر ناوی کوردی شاردۆتەوە ئەگینا مامۆستایانی ئاینی چ ئیشیان بە زەردەشتیەکانە لە کاتێك دا ئەوان دژایەتی هەموو ئەوانە دەکەن کە بوونەتە زەردەشتی جا جوولەکە معروفن خۆیان ئەکەن بە شێخ و سەید و مەلا بۆ فیتنە

ن

ئەم شەخصە ئەوە بوو بە لایف لەگەڵ ئەستێرە کەریم قسەی دەکرد و پشتیوانی لەش فرۆش سایە کریمی دەکرد !!
هەر جوولەکەن ئاینی ئیسلام تێك دەدەن !

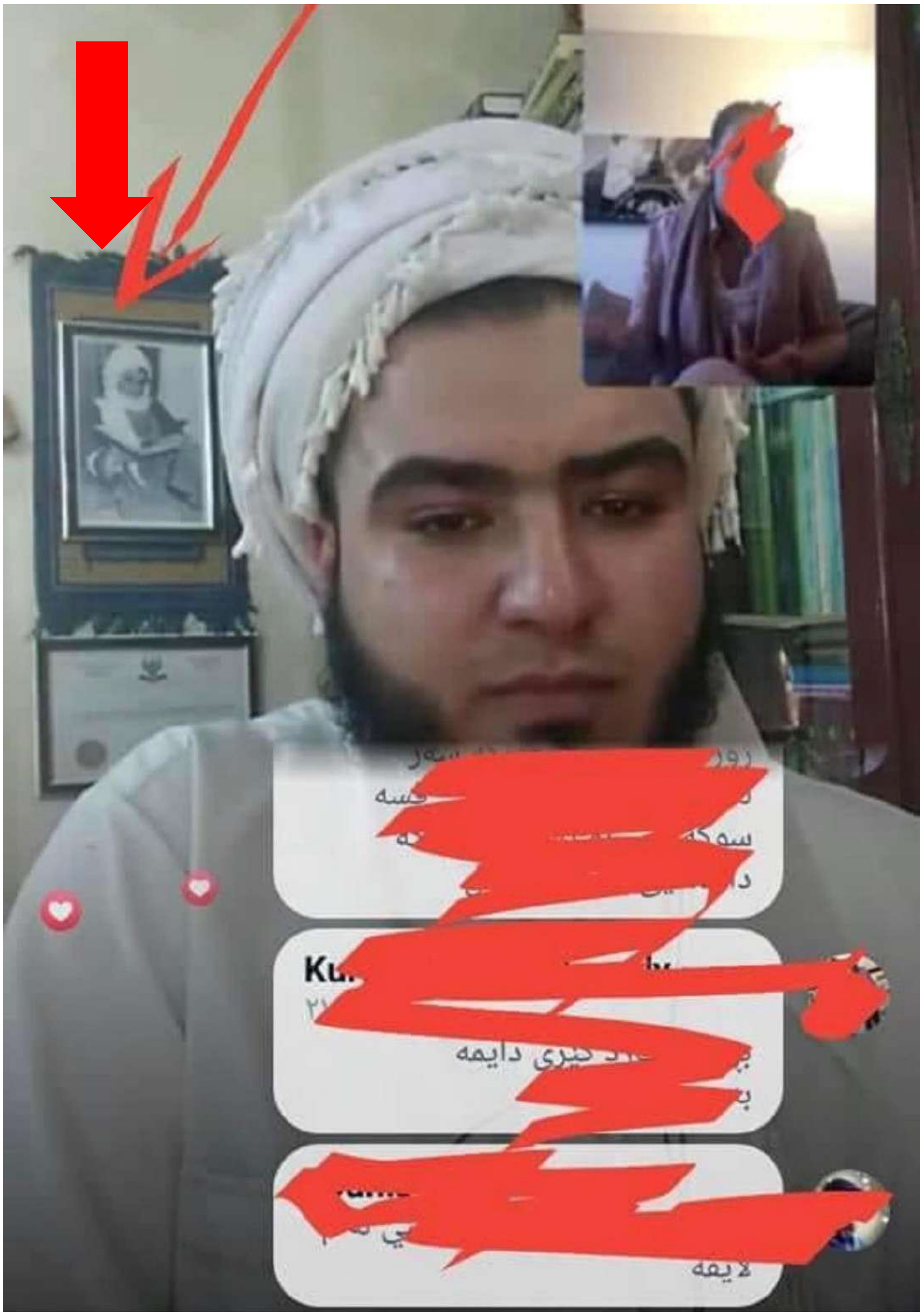

ن

ساڵانە دوو هەزار موسوڵمان لەهەرێمی کوردستان دەبنە زەردەشتی

زەردەشتییەکان دەڵێن لەبادینان ناوێرن دینەکەیان ئاشکرابکەن و پۆلیسیش دەڵێت با سکاڵا تۆماربکەن

سەرۆکی یەکێتی زانایانی ئایینی دەڵێت: ئێمە حەزناکەین هیچ کەسێك بێڕێزی بەرامبەر زەردەشتییەکانی دهۆك بکات

عەمار عەزیز

بەپێی وتەی نوێنەری زەردەشتیەکان لەوەزارەتی ئەوقاف و کاروباری ئاینی حکومەتی هەرێم ساڵانە زیاتر لەدوو هەزار موسوڵمان هەرێم دەبنە زەردەشتی و واز لەئاینی ئیسلام دەهێنن، پەیڕەوانی ئاینی زەردەشتی لەسنوری پارێزگای دهۆك دەڵێن:"هەندێك کەس لەناو کۆمەڵگا قسەی ناخۆش و بێڕێزی لەبەرامبەر ئێمە دەکەن".

ئارام مەهدی ، یەکێك لە پەیڕەوانی زەردەشتییە لەپارێزگای دهۆك لەلێدوانێکدا بەهاوڵاتی وت: " پەیڕەوانی زەردەشتی لەسنوری پارێزگای دهۆك ناتوانین بەئاشکرا زەردەشتی بوونی خۆمان رابگەیەنین، لەترسی کۆمەڵگەو دراوسێی و کەسە نزیکەکان، هەندێك کەس لەناو کۆمەڵگە قسەی ناخۆش و جنێوو بێرێزی لەبەرامبەر ئێمە دەکەن".

ناوبراو پێشیوابوو کە حکومەت و ئیدارەی پارێزگای دهۆك لەگەڵیان هاوکارن، بەڵام کێشەیان لەگەڵ بەشێك لەخەڵك هەیە بەتایبەتی کەسانی "توندڕەو".

ئارام مەهدی وتیشی: "مرۆڤ ئازادە هەر ئاینێك بۆ خۆی هەڵبژێرێت، بەڵام بەداخەوە ئێمە ناتوانین سوود لەو ئازادییە وەربگرین، ئێمە دژی هیچ کەس و لایەنێك نین تەنیا دەمانەوێت وەکو ئاینەکانی تر بین ".

لەبارەی تۆمارکردنی سکاڵا لەدژی ئەو کەسانەی هەڕەشەیان لێکردووە ، ئارام وتی: " سکاڵام لەدژی هیچ کەسێك تۆمار نەکردووە، ئەوەش لەبەرئەوەی ئەگەر سکاڵا تۆماربکەم دەبێت ئەوو رۆژ لەدادگا بم، چونکە یەك و دوو نیە، دۆخەکەش ناگونجێت سکاڵا تۆمار بکەم".

لەئاینی زەردەشتیدا، هەر زەردەشتییەك دەتوانێت راستەوخۆ پەیوەندی بەخودای دانا و بوون بەخش بکات، بێ ئەوەی لەشوێنی تایبەت بێت وەك ئاتەگشا یان هەر شوێنێکی تر بێت، چونکە بەپێی ئاینەکەیان مرۆڤ پێویستی بەنێوەندگیری نیە کاتێك بیەوێت پەیوەندی بەخوداوە بکات.

نوێنەری زەردەشتییەکان لەوەزارەتی ئەوقاف و کاروباری ئاینی حکومەتی هەرێم ئەوە ئاشکرادەکات لەماوەی حەوت ساڵدا واتا لەساڵی ٢٠١٥ تائێستا ١٥ هەزار موسوڵمان وازیان لەئاینی ئیسلام هێناوەو بوونەتە زەردەشتی.

ئاوات حوسامەدین، نوێنەری زەردشتیەکان لەوەزارەتی ئەوقاف و کاروباری ئاینی لەلێدوانێکدا بۆ هاوڵاتی ئاماژەی بەوەکرد کە لەشاری دهۆك لە ٦ی تەمموزی ٢٠٢٠ لقی رێکخراوی یەسنا-مان کردووەتەوە بۆ گەشەی فەلسەفەی زەردەشتی لەکوردستان ، واتە رێکخراوێکی رۆشنبیری زەردەشتییە بۆ بڵاوکردنەوەی هزری پێکەوەژیان و یەکتر قبولکردن لەنێوان هەموو پێکهاتەکانی کوردستان.

هەروەها وتیشی:"لەبەر هۆی ئەمنی نازانین ژمارەی زەردەشتیانی دهۆك چەندە، لەبەرئەوەی گیروگرفتی کۆمەڵایەتی و خێزانی دروستدەکات، هەر لەبەرئەمە خەڵك ئامادەنیە بەئاشکرا زەردەشتییەتی خۆی رابگەیەنێت، جگە لەوەش لەبەرئەوەی ئاینی زەردەشتی ئاینێکی تەبشیری نیەو بنەماکانی لەسەر ئاشتی و خۆشەویشتی و یەکتر قبولکردن و لێبوردەییە".

ئاوات حوسامەدین ئەوەشی ئاشکرا کرد کە" بەفۆرم لەساڵی ٢٠١٥وە تائێستا ١٥ هەزار کەسی موسوڵمان وازیان لەئاینی ئیسلام هێناوەو بوونەتە زەردەشتی و سەردان دەکەن و بەشدارن لەچالاکییە ئاینییەکاندا".

هاوکات باسی لەوەشکرد کە لەگەڵ رێکخراوەکانی کۆمەڵگەی مەدەنی کار بۆ مافی پێکهاتەکانی ئاینی و نەتەوەییەکان دەکەن لەکوردستاندا، وتیشی:"رێکخراوی یەسنا لەدهۆك رێکخراوێکی رۆشنبیری زەردەشتی مەدەنیە، واتە رێکخراوێکی ئاینی نیە، جگە لەوەش ئەوەی کە زەردەشتی بێت دەتوانێت رێوڕەسمی ئاینی خۆی بکات و پێویستی بە ئاتاشگا نیە، چونکە زۆر ئاساییە کە ٥ جار لە رۆژێکدا دەتوانێت روو لە رۆژ یان هەر رووناکیەك بکات کە سۆمبل و رەمزی هێمای پیرۆزی ئاهورا مازدا (خودا) یە".

"لەسنوری پارێزگای دهۆك هەموو بێرێزییەك بەرامبەر زەردەشتییەکان کراوە، هەروەها هێرشی توند لەسوشیاڵ میدیا بەزەردەشتییەکان کراوە، بەڵام ئێمە هیچ سکاڵایەکمان تۆمارنەکردووە تا دۆخی ناوچەی بادینان تێکنەچێت"، نوێنەری زەردەشتییەکان لەوەزارەتی ئەوقاف و کاروباری ئاینی حکومەتی هەرێم وای وت.

وتەبێژی پۆلیسی پارێزگای دهۆك دەڵێت کە ئاگادار نییە زەردەشتییەکان سکاڵایان تۆمار کردبێت لەسەرئەوەی هەڕەشەیان لەسەر بێت.

هێمن سلێمان، وتەبێژی پۆلیسی پارێزگای دهۆك لەلێدوانێکدا بەهاوڵاتی وت: " هەموو پێکهاتەکانی ئاینی مافی ئەوەیان هەیە سکاڵا لەدژی ئەو کەسانە تۆماربکەن کە سوکایەتیان پێدەکرێت یان هەڕەشەیان لێدەکرێت".

ناوبراو ئەوەشی روونکردەوە کە نازانێت زەردەشتییەکانی دهۆك تائێستا سکاڵایان تۆمارکردووە یان نا.

سەرۆکی یەکێتی زانایانی ئاینی دەڵێت:" ئێمە حەزناکەین هیچ کەسێك بێرێزی بەرامبەر زەردەشتییەکانی دهۆك بکات یان هێرش بکاتە سەر ئەمە دژی پێکەوە ژیانی ئاینی یە لە هەرێمی کوردستان".

جیهاد دۆسکی، سەرۆکی یەکێتی زانایانی ئاینی لە دهۆك لەلێدوانێکدا بە هاوڵاتی وت " ئاینی ئیسلام خودی پێغەمبەرمان موحەمەد سڵاوی خوای لەسەر بێت رێزی لە هەموو ئاینەکان گرتووە بۆیە پێویستە ئێمەش رێزیان لێ بگرین "

سەرۆکی یەکێتی زانایانی ئاینی لە دهۆك پێشیوابوو کە پەیوەندی باشیان لەگەڵ زەردەشتییەکانی دهۆك هەیەو تا ئێستا هیچ کێشەیەك لەنێوانیاندا روونەداوە.

شارەزایەکی یاسایی لەبارەی گۆڕینی ئاین لەهەرێمی کوردستان روونکردەوە دەدات و دەڵێت:" ئەو کەسانەی ئاینی خۆیان دەگۆڕن دەتوانن ناسنامەکانیشیان بگۆڕن".

عەبدولمەجید ئەحمەد، پارێزەر لە پارێزگای دهۆك لەلێدوانێکدا بە هاوڵاتی وت"هیچ دەقێکی یاسایی نیە کە ئەگەر کەسێك ئاینی خۆی بگۆڕێت و دواتر سزا بدرێت، بە نموونە لە ئاینی ئیسلامەوە بگۆڕێت بۆ زەردەشتی، ئەمە شتێکی شەخسیە".

هەروەها وتیشی:" ئەوکەسەی ئاینەکەی خۆی دەگۆڕێت مافی ئەوەی هەیە رەگەزنامەی خۆشی بگۆڕێت، (الدیانە مسلم، بگورێت بۆ زەردەشتی، یان هەر ئاینێکی دیکە)، بۆ ئەوەش پێشتر داوایەك پێشکەش بە دادگا دەکات دوای ئەوە دادوەر بڕیار دەدات و لەفەرمانگەی رەگەزنامە مامەڵەکانی تەواو دەکرێن".

ئاوات حوسامەدین: لە حەوت ساڵدا زیاتر لە ١٥ هەزار موسوڵمان لەهەرێمی کوردستان هاتوونەتە سەر ئاینی زەردەشتی

پۆلیسی دهۆک: تائێستا هیچ کەسێک سکاڵای تۆمار نەکردووە لەسەر ئەوەی بووەتە زەردەشتیو هەڕەشەی لەسەر بێت

باڵوێزی سفارتی فرنسا به ئەسڵ
جوولەکەیە

ن

باڵویزی سەفارەتی بەریتانیا لە هەولێر بە ئەسڵ جوولەکەیە زوو زوو ئەبینرێت لەگەڵ ئەو کەسایەتیانەی

کوردستان کە بە ئەسڵ جوون

زۆربەی ئەو سەفارەتانەی لە هەولێرن بە ناوی جیاوازەوە هاتوون زۆربەی باڵوێز و کادیرانیان جوولەکەن هەر یەکەو بە ناوێك دانراون.

ئەم نەخشەیەی پشتەوە نەخشەی سەردەمی سەرکەوتنی ماد و بابلیەکانە سەرکەوتنیانە بەسەر ئاشوریەکان جا ئاشوریەکان کورد خۆیەتی بەتایبەتیش ئیسلامیەکان ی کوردستان کە دواتر باسی دەکەین..

کەسایەتیەکی تری وەکو

جەمیل بەگ

همجهری کە خەڵکی رۆژهەڵاتی کوردستانە دوای هاتنی بۆ باشوری کوردستان ئاینیان پێ گۆری بۆ زەردەشتی دواتر

لەلایەن زەردەشتیەکان و

جوولەکەکانی

کوردستانەوە قەتڵ

و عام کرا هەر

خۆشیان جەنازەکەیان

دایەوە دەستی

خانەوادەکەی گوایە

بە جەڵدەی دڵ مردووە!

خۆشیان لە ناو پەرەستگای زەردەشتیان لە شاری

سلێمانی پرسەیان بۆدانا !

ن

Awat Darya
Apr 29, 2021 ·

29/04/2021 ئەمڕۆ بەیەکجاری ماڵ ئاواییمان لە ڕەوان شاد جمیل
بەگ کرد کە سامی کوڕی هات بۆ بردنەوەی تەرمەکەی بە یارمەتی
ئاتەشگەدەی زەردەشتیانی کوردستان لە شاری سلێمانی سەرای
زەردەشتیان و ئەنجومەنی باڵای زەردەشتیانی کوردستان تەرمەکەی
بەڕێکرا بۆ شارەکەی لە کوردستانی ڕۆژهەڵات زۆر سوپاسی
کونسڵخانەی ئێران دەکەین و مدیری ئیقامەی شاری سلێمانی
نەخۆشخانەی فریاکەوتن بەشی دلەکە طوبی عەدلی ش ...See More
See Translation

بەڵام ئەگەر دیقەتی وێنەی یەکەم بدەین بە وردی دەم و چاوی کاك جمیل تەڵخ کراوە تا هەست بەوە نەکرێ تەعزیب دراوە دەستی هەرچەندە لە ناو پارچە قوماشێك دایە بەڵام دیارە کە شکێنراوە

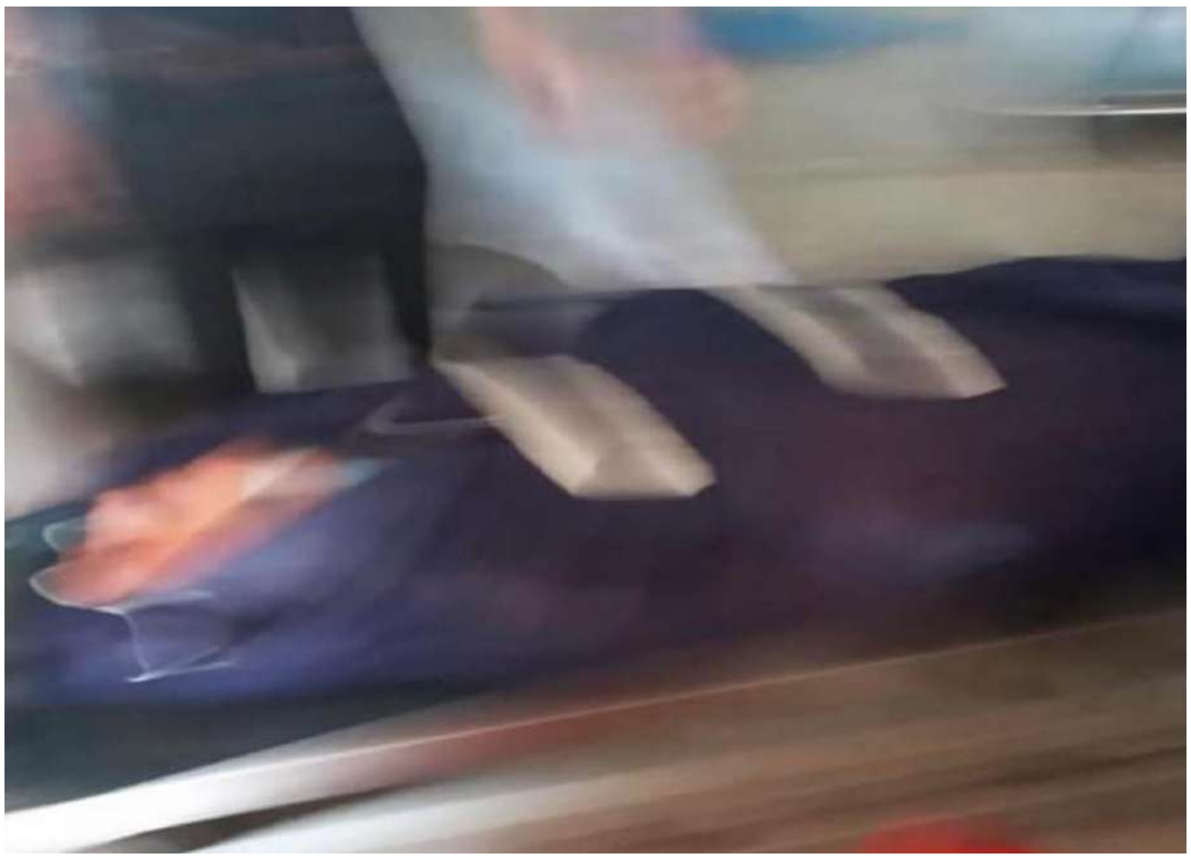

وێنەی دووەمیش دەستە شکێنراوەکەی بە واضحی دیارە وە کەسایەتیەکی تیایە کە بە سەهمەکە ئیشارەتمان پێداوە برای شێرزاد عمر مامسانیە و جوولەکەیە و ناوی ئازاد عمر مامسانیە و لەناو ئاسایشی هەولێر کار دەکات بۆ ئەنجامدانی تاوانێکی وا هاتۆتە سلێمانی !

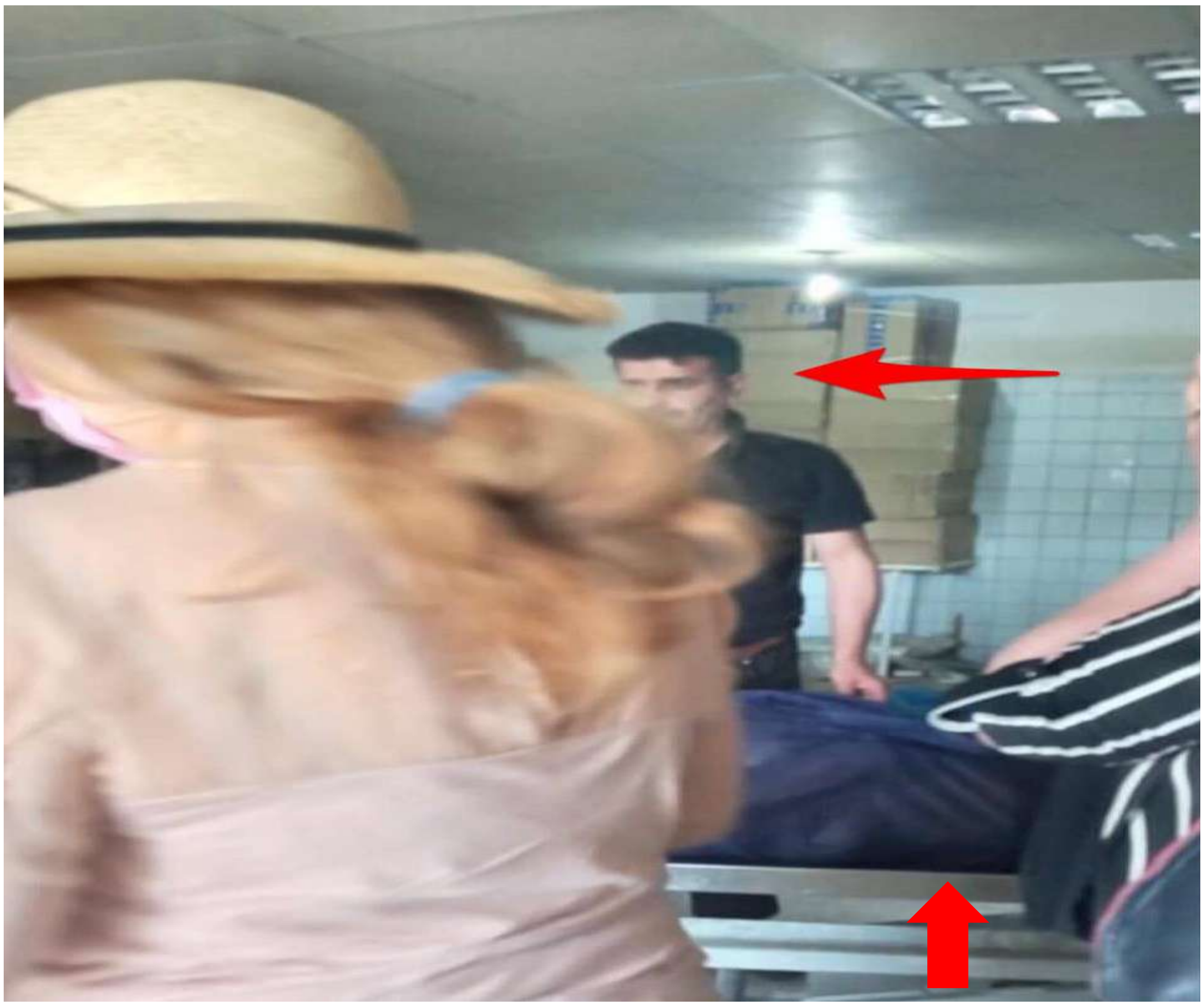

ن

ن

ن

ئەمە بە حساب حەجیشی کردووە خۆشی ناو ناوە حاجی ئازاد !!

ن

ن

لەم وێنەدا ئەگەر دیقەتی دەستی بدەن شێکنراوە، دیارە بە ئەدەواتی تعزیب و تەور لێدراوە هەڕەشەشیان لە کەس و کارەکەی کردبوو کە نابێ هیچ لێدوانێك بدەن کە ئاسەواری تەعزیب بە لاشەیەوە بووبێت !! بێجگە لەم کارەساتە جوولەکە لە ڕێگای حزبە کوردیەکانەوە کە کادیری پلە باڵایان هەیە لە ناو حزبی یەکێتی و پارتی توانیویەتی چەنەها کارەساتی زۆر لەمە گەورەتر ئەنجام بدەن دژی کورد و ئیسلامیەکان بە تایبەتي جگە لەمەش جوولەکە توانیویەتی فرە ئاینی و فرە نەتەوە دروست بکات لە کوردستان بە ناوی برایەتی و پێکەوە ژیان وە بڵاوکردنەوەی سحر و جادوو فەسادیەکی زۆر کۆنترۆڵ کردنی میللەتی کورد لە ڕێگای ڕاگەیاندن و کەناڵەکانەوە بە ناوی (موچە) و ژنە مۆدێل و گۆرانی و بە کارهێنانی تاکی کورد دژی یەکتری

وە ئاینی زەردەشتیش هەر وەك ووتمان هیچ ئاسەوارێکی مێژووی لە کوردستان نیە وە ئەمانەی ئەمرۆش جوولەکەن هەموو هدفیان دەرهێنانی کوردە لە ئیسلام و بە کارهێنانی ئەو کوردە ئاین جیاوازەکانە دژی ئیسلامیەکان ئەم نموونەیەی ئەمرۆش باشترین نموونەیە کەچۆن علمانیەکان کە نفوسیان کەمە زاڵ بوونە بەسەر زۆرینەیا هەر ڕۆژەو ئیسلامیەك زیندانی ئەکرێ لە ژێر پاساویك..!

ئەم جەماعەتە هەمیشە بەیەکەوەن لە هەموو کۆڕ و کۆبوونەوەیەك و سەفەری ووڵاتاندا

ئەمریکاش بە گەرمی پێشوازیان لێ دەکات !!

ئەوەی لەم وێنەیە دایە هەر هەموویان جوولەکەن هەریەکەش دانراوە بۆ رۆڵ بینینێك لە کوردستان بەیەکەوە کۆدەبنەوە بۆ پلان دانان ئەم دین ئەجوڵێنن دژی ئەو ئەو عەشیرەت ئجوڵێنن دژی ئەم تا کورد بە هیچ شێوەیەك یەك نەگرێت

ئەوەی سەهمە زەردەکەی لەسەرە کراوە بە نوێنەری کوردی کاکەیی

سەهمە پرتەقاڵیەکە کراوە بە نوێنەری مەسیحەکانی کوردستان

سەهمە شینەکە مەریوان نەقشبەندیە کراوە بە نوێنەری ئەوقاف و کارو باری دارای

سەهمە سورەکە کراوە بە نوێنەری کوردە فەیلیەکان

سەهمە سەوزەکە کراوە بە نوێنەری زەردەشتیەکان

هەر ئەمەندە نین ژمارەیەکی زۆری تریشن هەر سەد کەسێك یان هەزار کەسێك وەك نەتەوەیەکی جیاواز یان ئاینێکی جیاواز دەور دەبینێ بەم شێوەیە جوولەکە رۆڵ ئەگێرێت بۆ دروست کردنی فیتنەوە و جیاوازی دروست کردن لە ناو ماڵی کورد هەمیشە لایەنێك دەجوڵێنن دژی لایەنێکی تریان نەك تەنها لە رێگای دینەوە بەڵکو توانیویانە لە رێگای زاراوە (لەهجەی زمانیەوە) یان لە ڕێگای عەشیرەتە کوردەکانیشەوە ئەم عەشیرەت دەجوڵێنن دژی ئەو عەشیرەت کە ئێستا لە کوردستانی باشور زۆر بە روونی دیارە تەنانەت ئەو یەك نەگرتنەی ناوخۆی کوردیش دەستی ئەوانی تێدایە یان ئەبنە جاش بە جل و بەرگی کوردیەوە تا وا پشانی دوژمنی بەن کوردەکان یەك نین

بەڵام کورد لە رێگای نەخوێنەواری خۆیەوە هەستی پێ ناکات کە جوولەکە چۆن پلانەکانی بردۆتە سەر

ن

جوولەکە لە مانگی نەورۆزی ساڵی ٢٠٢٤ کاتژمێری ٦:٦ شەشی شەش دەقەی بە ژمارەی شیطان

لە ڕێگای منظمەمەی هارپەوە بە تەمای پلانێکن لە هەولێر ئەویش گرتنی ڕۆژە، هەروەك دروست کردنی لافاوە گەورەکەی شاری هەولێر وێرانکردنی شارەکەو نەهامەتی بۆ دانیشتوانەکەی کە ڕاگەیاندنەکانی پارتی خەڵکیان بە منداڵێك چەواشە کرد لە پشت ئەو کارەساتە جەرگ بڕەی هەولێر چەندین سیناریۆ و پلان دانران دژی کورد و هەولێریەکان بە تایبەتی..

لە پەرەکانی تردا باسی لافاوە گەورە دروستکراوەکەی هەولێریش دەکەین...

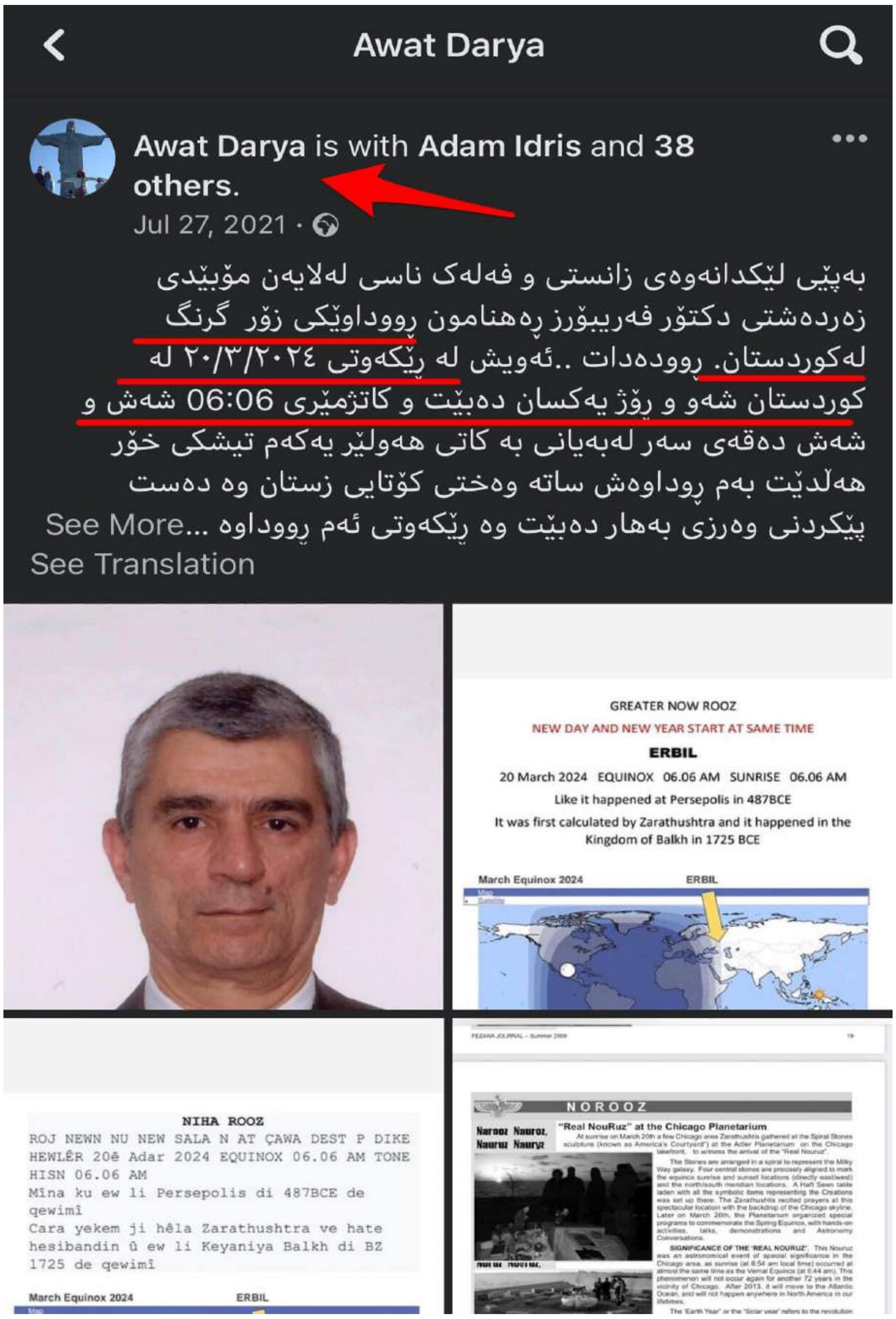

ن

به ناو زەردەشتیەکان شەو ڕۆژیان خستۆتە سەر بۆ دژایەتی کردنی ئیسلامیەکان بە هەڵبەستنی درۆ و دەلەسە و بوختان بۆیان ئیسلامیەکانیش خۆیان زەلیل کردووە هەر دوای شیخەکانیان دەکەون هیچ هەڵوێستێکیان نیە !

ن

چیرۆکەکەی ئەستیر و جەژنی پوریم

کێ چیرۆکی[ئەستێر]ی خێزانی کۆروش پاشای فارس و بابل دەزانێ ؟
کە جوولەکە توانی فارس بجولێنێ دژی فارس

ئەستیر کچێکی تەبەنی کراوی جوولەکە بوو مێردەکەی لەبەر خاتری ئەو گشت میللەتی جووی ئازاد کرد کە بەدەستی بابلیەکان دیل کرابوون و ئەشکەنجە دەدران و لە ئیسرائیلەوە سەبی کران بۆ بابل.

کۆرۆش لە پەرستگای مەردۆخ ی بابل یەکەم بریاری مافی مرۆڤی ڕاگەیاند و بەزمانی هەموو هەرێمەکانی فیدراڵی خۆێ بڵاوی کردەوە کە ١٢٧ زمان بوون، و بریار درا کە هەمو مرۆڤێ ئازادە چ دەپەرستێ و باوەڕی چییە و کەسیش مافی ئەوەی نییە کە خۆی لە ژیانی تایبەتی و باوەڕی خەڵکیتر هەڵقورتێنێ، بەم جۆرە جووەکان ئازاد کران و هەندێکیان گەڕانەوە و هەندێکیان لە بابل مانەوە وە بەشێکیشیان لە خۆشەویستی کۆرۆش چوونە ئەسفهان دانیشتن تاکو ئێستا ساڵی ١٩٤٨ جوەکان بریاری سەربەستی ی خاکی خۆیان ڕاگەیاند ئیتر بەشێك لە جووەکانی کوردستانیش گەڕانەوە بەڵام جووەکانی بابل و ئەسفهان نەگەڕانەوە ئیسرائیل.

ئەم چیرۆکە (سفر ئەستیر) لەکتابی ئینجیل و کتابی سگری پێغەمبەر دانیال باس کراوە وە هەروەها لە تەوراتیش دا هەیە.

تەواوی سفری ئەستێر و جەژنی پوریم

لابردنی ڤەشتیی شاژن

1

ئەم ڕووداوانە لە سەردەمی پاشایەتی ئەحەشوێرۆش (خشاریشاه) بوو، ئەو ئەحەشوێرۆشە لە فارسەکانی هیندستان بوو لە هیندستانەوە هەتە کوش (کوش) ی سە بە خۆزستان (اهواز)

فەرمانڕەوایەتی سەد و بیست و حەوت هەرێمی دەکرد [.

2

لەو کاتەدا ئەحەشوێرۆش لەسەر تەختی پاشایەتییەکەی دادەنیشت کە لە قەڵای شوش بوو.

3

لە ساڵی سێیەمی پاشایەتییەکەی، خوانێکی سازکرد بۆ هەموو سەرکردە و کاربەدەستەکانی. سەرکردەکانی سوپای فارس و ماد و میر و فەرمانڕەوای هەرێمەکان تێیدا ئامادە بوون.

4

ماوەی سەد و هەشتا ڕۆژ پاشا دەوڵەمەندی و شکۆی پاشایەتییەکەی و بێ هاوتایی جوانی مەزنایەتییەکەی نیشانی میوانان دا.

5

پاش تێپەڕینی ئەو ماوەیە، پاشا بۆ ماوەی حەوت ڕۆژ خوانێکی سازکرد بۆ گەورە و بچووکی گەل، ئەوانەی لە قەڵای شوشی سەر بە خۆزستان دەژیان، لە باخچەی داخراوی کۆشکی پاشا.

6

گۆڕەپانەکە بە پەردەی سپی و مۆری کەتان ڕازێنرابووەوە، بە گوریسی ئەرخەوانی لەناو بازنەی زیو هەڵواسرابوو، لەسەر کۆڵەکەی مەڕمەڕ. سەکۆیەکان لە زێڕ و زیو دروستکرابوون، زەوییەکە بە بەردی حەلان و مەڕمەڕ و دوڕ و بەردی گرانبەها شۆستەی بۆ دروستکرابوو.

7

خواردنەوەش بە جامی زێڕینی جۆراوجۆر پێشکەش دەکرا، شەرابی شاهانەش بەقەد بەخشندەیی پاشا زۆر بوو.

8

پاشا فەرمانی بە لێپرسراوانی کۆشك کرد کەس گلەیی لە خواردنەوە نەبێت، هەرکەسە بەگوێرەی ویستی خۆی بێت.

9

هەروەها ڤەشتیی شاژنیش لە کۆشکی شاهانەی ئەحەشوێرۆشی پاشا خوانێکی بۆ ئافرەتان سازکرد.

10

لە ڕۆژی حەوتەم کاتێك پاشا بە شەراب مەست بوو، فەرمانی کرد بەو حەوت کاربەدەستەی گوت کە لەبەردەم پاشا خزمەتیان دەکرد، مێهومان و بیزتا و حەرڤۆنا و بیگتا و ئەفەگتا و زێتەر و کەرکەس،

11

کە ڤەشتیی شاژن بە تاجی شاهانەکەوە بهێنن بۆ بەردەم پاشا، بۆ ئەوەی جوانییەکەی پیشانی گەل و سەرکردەکان بدرێت، چونکە ڕوخساری جوان بوو.

12

بەڵام کاتێك کاربەدەستەکان فەرمانەکەی پاشایان پێ ڕاگەیاند، ڤەشتیی شاژن ڕازی نەبوو بێت. لەبەر ئەوە پاشا زۆر ڕقی هەستا و لە تووڕەیی خۆیدا گڕی گرت.

13

نەریتی پاشا وا بوو ڕاوێژ بە شارەزایانی یاسا و دادوەری بکات. ئیتر پاشا پرسی بەو دانایانە کرد کە شارەزای ڕۆژگارن،

14

ئەوانەی لێی نزیك بوون ئەمانە بوون: کەرشەنا، شیتار، ئەدماتا، تەرشیش، مەرەس، مەرسەنا، مەمۆخان، کە حەوت سەرکردەی فارس و مادی بوون و هەمیشە چاویان بە پاشا دەکەوت، بەرزترین پلە و پایەیان هەبوو لە پاشایەتییەکەدا.

15

پاشا پرسیاری کرد: «بەپێی یاسا چی لە شاژنە ڤەشتی بکرێت؟ لەبەر ئەوەی گوێڕایەڵی ئەو فەرمانەی ئەحەشوێرۆشی پاشای نەبوو کە کاربەدەستەکان پێیان ڕاگەیاند.»

16

مەمۆخان لەبەردەم پاشا و سەرکردەکان گوتی: «شاژنە ڤەشتی بە تەنها هەڵەی دەرهەق بە پاشا نەکردووە، بەڵکو دەرهەق بە هەموو سەرکردەکان و هەموو ئەو گەلانەی کە لە هەرێمەکانی ئەحەشوێرۆش پاشادان،

17

چونکە هەواڵی شاژن بە هەموو ژنەکان دەگاتەوە و بەو شێوەیە بێزیان لە مێردەکانیان دەبێتەوە، دەگوترێت: "ئەحەشوێرۆشی پاشا فەرمانی دا شاژنە ڤەشتی بهێننە بەردەمی، کەچی ئەو نەهاتووە."

18

هەروەها هەر لەو ڕۆژەدا خانمەکانی فارس و مادی ئەوانەی هەواڵی شاژنیان پێ گەیشتووەتەوە هەمان شت بە هەموو سەرکردەکانی پاشا دەڵێن، بەمەش بێزلێبوونەوە و تووڕەیی بڵاو دەبێتەوە.

19

لەبەر ئەوە ئەگەر پاشا پێی خۆشە، با بڕیارێکی شاهانە لەلای خۆیەوە دەربکات و بڕیارەکە لە یاساکانی فارس و مادی بنووسرێت بۆ ئەوەی دەستکاری نەکرێت، بەوەی کە نابێت چیتر ڤەشتی بێتە بەردەم ئەحەشوێرۆش پاشا. پاشاش پلەی شاژنییتی بە یەکێکی چاکتر لەو بدات.

20

بەو شێوەیە بڕیارەکەی پاشا لەناو هەموو شانشینە مەزنەکە ڕادەگەیەنرێت، هەموو ژنانیش بە ڕێزەوە هەڵسوکەوت لەگەڵ مێردەکانیان دەکەن، لە گەورەیانەوە هەتا بچووکیان.»

21

پاشا و سەرکردەکان ئەو قسەیەیان پێ باش بوو، پاشا بەپێی قسەکەی مەمۆخانی کرد.

22

نامەی بۆ هەموو هەرێمەکان و هەموو گەلەکانی پاشایەتییەکەی نارد، هەریەکە و بە زمان و ڕێنووسی خۆیان، بە زمانی نەتەوەکەی خۆیان بڵاوی بکەنەوە، بۆ ئەوەی هەموو پیاوێك گەورەی ماڵەکەی خۆی بێت.

* a.�1 هەرێمێك بوو لە سەرووی ڕووباری نیل1:.

:.10 کاربەدەستێکی تایبەت بووە و خەسێنراوە1�b. *

هەڵبژاردنی ئەستێر وەك شاژن

1

پاش ئەوەی تووڕەیی ئەحەشوێرۆشی پاشا دامرکایەوە، پاشا ڤەشتی و ڕەفتارەکەی و ئەو بڕیارەی کە لە دژی دەریکرد بەبیری هاتەوە.

2

ئینجا ئەوانەی خزمەتی پاشایان دەکرد پێشنیاریان کرد: «با بگەڕێن بۆ کچانی پاکیزە و ڕوخسار جوان بۆ پاشا،

3

با پاشا بریکار دابنێت لەناو هەموو هەرێمەکانی شانشینەکەیدا، هەموو کچە پاکیزە و ڕوخسار جوانەکان بۆ پاشا و بەرپرسی [a]حەرەم سەرا لە قەڵای شوش کۆبکەنەوە. با لەژێر سەرپەرشتی هێگەیدا بن، کاربەدەستی حەرەم سەرایە، بۆ ئەوەی بۆن و ئارایشتیان پێ بدات.

4

ئینجا ئەو کچەش کە پاشا پەسەندی دەکات، با ببێتە شاژن و شوێنی ڤەشتی بگرێتەوە.» پاشا ئەو قسەیەی پێ باش بوو، کاری پێکرد.

5

لەو کاتە لەناو قەڵای شوشی سەر بە خۆزستان پیاوێکی جولەکە هەبوو لە هۆزی بنیامین بوو، ناوی مۆردەخای کوڕی یائیری کوڕی شیمعی کوڕی قیش بوو.

6

یەکێك بوو لەو ڕاپێچکراوانەی نەبوخودنەسری پاشای بابل لە ئۆرشەلیمەوە ڕاپێچی کردبوون، لەنێو ئەو ڕاپێچکراوانەی یەهۆیاکینی پاشای یەهودایان لەگەڵ بوو.

7

مۆردەخای ئامۆزایەکی هەبوو بە ناوی هەدەسا، خۆی پەروەردەی کردبوو، چونکە نە باوکی هەبوو نە دایك. ئەم کچە بە ئەستێر ناسراوبوو، کچێکی نازدار و ڕوخسار جوان بوو، پاش مردنی دایك و باوکی مۆردەخای کردییە کچی خۆی.

8

بە بیستنی فەرمانەکەی پاشا و یاساکەی بۆ کۆکردنەوەی کچانی زۆر لە قەڵای شوش و سپاردنیان بە دەستی هێگەی، ئەستێریش براوە کۆشکی پاشا و بە هێگەیی بەرپرسی حەرەم سەرا سپێردرا.

9

کچە لەبەرچاوی هێگەی پەسەند بوو و بە دڵی بوو. لەبەر ئەوە زوو بۆن و ئارایشت و پێداویستییەکانی لەگەڵ حەوت کەنیزەی هەڵبژێردراو پێدرا و لە کۆشکی پاشاوە بۆ باشترین شوێنی حەرەم سەرا گواسترایەوە.

10

ئەستێر هیچی لەبارەی ڕەگەز و ڕەچەڵەکی ئاشکرا نەکرد، چونکە مۆردەخای ڕایسپاردبوو کە ئەوە نەکات.

11

مۆردەخای هەموو ڕۆژێك لەبەردەم حەوشەی حەرەم سەرا دەهات و دەچوو، بۆ ئەوەی بزانێت ئەستێر چۆنە و ئاگاداربێت لەوەی چی بەسەردێت.

12

بەگوێرەی یاسای پەیڕەوکراو بۆ ئافرەتان هەر کچێك ساڵێکی تەواوی لە ئارایشت و ئامادەکاری بەسەردەبرد: شەش مانگ بە زەیتی موڕ، شەش مانگیش بە بۆن و کەرەستەی دیکەی جوانکاری. ئینجا لەدوای ئەوە نۆرەی دەهات بچێتە لای ئەحەشوێرۆشی پاشا.

13

بەم شێوەیە بۆ لای پاشا دەچوو، هەرچی دەویست پێی دەدرا، بۆ ئەوەی لە حەرەم سەراوە لەگەڵ خۆی بیباتە کۆشکی پاشا.

14

ئێوارە دەچووە ژوورەوە و بەیانی بۆ بەشێکی دیکەی حەرەم سەرا دەگەڕایەوە، بۆ ژێر سەرپەرشتی شەعەشگەزی کاربەدەستی پاشا و بەرپرسی کەنیزەکان. جارێکی دیکە نەدەچووە ژوورەوە بۆ لای پاشا، تەنها ئەگەر پاشا پێی دڵخۆش بووایە و بە ناوی خۆیەوە بانگی بکردایە.

15

کاتێك نۆرەی ئەستێر هات، کچی ئەبیحەیلی مامی مۆردەخای، ئەوەی مۆردەخای کردبیە کچی خۆی، بۆ ئەوەی بچێتە ژوورەوە بۆ لای پاشا، هیچ شتێکی داوا نەکرد جگە لەوەی هیگایی کاربەدەستی پاشا و بەرپرسی حەرەم سەرا پێشنیاری کردبوو. هەرکەسێکیش ئەستێری ببینیایە دەچووە دڵییەوە.

16

ئەستێر لە مانگی دە بردرایە ژوورەوە بۆ لای ئەحەشوێرۆش پاشا لە کۆشکی شاهانە، لە مانگی تێڤێت، لە حەوتەمین ساڵی پاشایەتییەکەی.

17

پاشا ئەستێری لە هەموو ژنەکان زیاتر خۆشویست، لە هەموو پاکیزەکانی دیکە زیاتر پەسەندی کرد و چووە دڵییەوە. تاجی شاهانەی لەسەر سەری دانا و لە شوێنی ڤەشتی کردییە شاژن.

18

ئینجا پاشا خوانێکی گەورەی بۆ هەموو سەرکردە و خزمەتکارەکانی سازکرد وەك ڕێزگرتنێك لە ئەستێر، پشووی لە هەرێمەکاندا ڕاگەیاند و بەقەد بەخشندەیی پاشا دیاری بەخشرا.

ئاشکراکردنی پیلانێك لەلایەن مۆردەخای

19

کاتێك پاکیزەکان بۆ جاری دووەم کۆکرانەوە، مۆردەخای لەلای دەروازەی پاشا دانیشتبوو.

20

ئەستێریش هەروەك مۆردەخای ڕایسپاردبوو هیچ شتێکی لەبارەی ڕەگەز و ڕەچەڵەکی ئاشکرا نەکردبوو، چونکە ئەستێر هەروەك ئەو ڕۆژانەی مۆردەخای بەخێوی دەکرد بە قسەی ئەو دەجوڵایەوە.

21

لەو ڕۆژانەدا لە کاتێکدا مۆردەخای لە دەروازەی پاشا دانیشتبوو، بیگتانا و تەرەش کە دوو ئەفسەری پاشا بوون لەو ئەفسەرانەی پاسەوانییتی دەروازەکەیان دەکرد، تووڕە بوون و پیلانیان گێڕا کە دەستیان بۆ ئەحەشوێرۆش پاشا درێژ بکەن.

22

بەڵام مۆردەخای بەو کارەی زانی و بە شاژنە ئەستێری گەیاند، ئەویش بە ناوی مۆردەخایەوە بە پاشای گوت.

23

کاتێك بابەتەکە لێی کۆڵرایەوە و زانییان کە ڕاستە، هەردووکیان لە سێدارە دران. ئەو ڕووداوەش لەبەردەم پاشا لە پەڕتووکی کاروباری ڕۆژانە تۆمار کرا.

پیلانی هامان عگاگی فارس بۆ لەناوبردنی جولەکەکان

1

گەورە کرد و بەرزی کردەوە، [a]پاش ئەم ڕووداوانە، ئەحەشوێرۆشی پاشا هامانی کوڕی هەمەداسای ئەگاگی پایەیەکی بەرزتری لە پایەی هەموو سەرکردەکانی دیکە پێ بەخشی کە لەگەڵین.

2

هەموو کاربەدەستەکانی پاشا کە لەلای دەروازەی پاشاوەن بەپێی فەرمانی پاشا سەریان بۆ هامان دادەنەواند و کڕنۆشیان بۆ دەبرد، بەڵام مۆردەخای سەری بۆ دانەدەنەواند و کڕنۆشی بۆ نەدەبرد.

3

لەبەر ئەوە خزمەتکارەکانی پاشا ئەوانەی لە دەروازەکەی پاشادا بوون بە مۆردەخایان گوت: «بۆچی سەرپێچی فەرمانی پاشا دەکەیت؟»

4

ڕۆژ لەدوای ڕۆژ قسەیان لەگەڵ دەکرد، بەڵام ئەو هەر گوێی لێ نەدەگرتن. لەبەر ئەوە بە هامانیان گوت بۆ ئەوەی بزانن ئەو قسەیەی مۆردەخای خۆی ڕادەگرێت، چونکە پێی ڕاگەیاندبوون کە ئەو جولەکەیە.

5

جا کە هامان بینی مۆردەخای سەری بۆ دانانەوێنێت و کڕنۆشی بۆ نابات، زۆر تووڕە بوو.

6

پێی کەم بوو بە تەنها دەست بۆ مۆردەخای خۆی درێژ بکات، چونکە زانی مۆردەخای لە چ نەتەوەیەکە. هامان بەدوای ئەوە دەگەڕا هەموو نەتەوەکەی مۆردەخای، بە واتە هەموو جولەکەکان، کە لە شانشینی ئەحەشوێرۆش بوون لەناویان ببات.

7

لە مانگی یەك کە مانگی نیسانە، لە ساڵی دوازدەیەمینی ئەحەشوێرۆشی پاشا، لەبەردەم هامان تیروپشکیان دەکرد کە پێی دەگوترا (پور)*، بۆ هەڵبژاردنی ڕۆژ و مانگێك. تیروپشك کەوتە سەر مانگی دوازدە، واتە مانگی ئادار.

8

ئینجا هامان بە ئەحەشوێرۆش پاشای گوت: «نەتەوەیەك هەیە لەنێو هەموو نەتەوەکانی هەرێمەکانی پاشایەتییەکە پەرتەوازەن و بە جیاواز دەژین. نەریتەکانیان لەگەڵ نەریتی هەموو نەتەوەکان جیاوازترە و یاساکانی پاشا جێبەجێ ناکەن. بۆ پاشا باش نییە لێیان بگەڕێت بە ئاسوودەیی دانیشن.

9

ئەگەر پاشا پێی باشە با یاسایەك بۆ لەناوبردنیان بنووسێت، منیش دە هەزار تالنت، زیو دەدەمە دەستی خەزنەدار بۆ گەنجینەکانی پاشا.»

10

ئینجا پاشا ئەنگوستیلەکەی لە دەستی خۆی داکەند کە مۆری شاهانەی پێوە بوو، دایە هامانی کوڕی هەمەداسای ئەگاگی دوژمنی جولەکەکان.

11

پاشا بە هامانی گوت: «زیوەکە بۆ خۆت بێت، چیشت پێ باشە ئاوا لە نەتەوەکە بکە.»

12

پاشا بانگ کران، هەموو ئەوەی هامان فەرمانی پێیدان [c]لە سێزدەی مانگی یەك خامەی نهێنییەکانی نووسرایەوە بۆ میرەکانی پاشا و پارێزگارەکانی هەرێمە جیاوازەکان و سەرکردەکانی نەتەوە جیاکان، هەر هەرێمە و بە ڕێنووسی خۆی و هەر نەتەوەیە و بە زمانی خۆی. نامەکانیش بە ناوی ئەحەشوێرۆش پاشاوە نووسراون و بە ئەنگوستیلەکەی ئەویش مۆر کران.

13

بە دەستی پەیامبەرەکانیشدا نامەکان بۆ هەموو هەرێمەکانی پاشا نێردران و تێیاندا فەرمانی دابوو کە لە یەك ڕۆژ، لە سێزدەی مانگی دوازدە، واتە لە مانگی ئادار هەموو جولەکەکان بە گەنج و پیر و ژن و منداڵەوە قڕ بکرێن و بکوژرێن و لەناو ببردرێن، کەلوپەلەکانیشیان بە تاڵان ببردرێن.

14

وێنەی نووسراوەکەش وەك یاسایەك درایە هەموو هەرێمەکان و لەناو هەموو نەتەوەکان بڵاوکرایەوە بۆ ئەوەی خۆیان بۆ ئەم ڕۆژە ئامادە بکەن.

15

هەروەك پاشا فەرمانی کرد پەیامبەرەکان بە پەلە ڕۆیشتن، هەروەها ئەو فەرمانە لە قەڵای شوشیش درا. پاشا و هامان بۆ خواردنەوە دانیشتن، بەڵام شاری شوش شڵەژا.

هامان ئەگاگ، پاشای عەمالێق، a.1 *

عەمالیق یاخود ئارامیەکان لە سەردەمی پێغەمبەر موساوە دوژمنی سەرسەختی جولەکە بوون،

4

مۆردەخای داوای یارمەتی لە ئەستێر دەکات

1

پاش ئەوەی مۆردەخای هەموو ئەو کردەوانەی زانی کە کران، جلەکەی دادڕی و جلوبەرگی گوشی [a]پۆشی و خۆڵەمێشی بەسەر خۆیدا کرد، چووە دەرەوە بۆ ناوەڕاستی شار و هاوارێکی گەورە و تاڵی کرد.

2

بەڵام تەنها چووە بەردەم دەروازەی پاشا، چونکە ڕێگا بە کەس نەدەدرا بە پۆشینی جلوبەرگی گوشەوە بچێتە ناو دەروازەی پاشا.

3

هەروەها هەر هەرێمێك فەرمانەکەی پاشا و یاساکەی پێ دەگەیشت، لەنێو جولەکەکان دەبووە شیوەنێکی گەورە و ڕۆژووگرتن، گریان و لاواندنەوە. زۆریان جلوبەرگی گوشیان دەپۆشی و لەناو خۆڵەمێش ڕادەکشان.

4

کاتێك کەنیزەکانی ئەستێر و کاربەدەستەکانی چوونە ژوورەوە و باسی مۆردەخایان بۆی کرد، شاژن زۆر دڵتەنگ بوو. دەستە جلێکی نارد بۆ ئەوەی لە جیاتی جلوبەرگی گوش لەبەری بکرێت، بەڵام ئەو پەسەندی نەکرد.

5

پاشان ئەستێر هەتاخی بانگکرد، کە یەکێك لە کاربەدەستەکانی پاشا بۆ خزمەتکردنی تەرخان کرابوو و فەرمانی پێ کرد بچێتە لای مۆردەخای، بزانێت ئەمە چییە و لەسەر چییە.

6

ئیتر هەتاخ چووە دەرەوە بۆ لای مۆردەخای لە مەیدانی شارەکە، ئەوەی لەبەردەم دەروازەی پاشایە.

7

مۆردەخای هەموو ئەو شتانەی پێ ڕاگەیاند کە بەسەری هاتبوو، هەروەها ئەو بڕە زیوەی کە هامان گوتبووی بۆ لەناوبردنی جولەکەکان بیداتە گەنجینەی پاشا.

8

وێنەیەکیشی لەو یاسا نووسراوە دایێ کە لە شوشەوە بۆ لەناوبردنیان دەرکرابوو، بۆ ئەوەی پیشانی ئەستێری بدات و بابەتەکەی بۆ ڕوون بکاتەوە، ڕایبسپێرێت کە بچێتە ژوورەوە بۆ لای پاشا و لە پێناوی نەتەوەکەی لێی بپاڕێتەوە و داوای بەزەیی لێ بکات.

9

هەتاخ گەڕایەوە و قسەکانی مۆردەخای بە ئەستێر ڕاگەیاند.

10

ئەستێریش هەتاخی ڕاسپاردەوە بە مۆردەخای بڵێت:

11

«هەموو کاربەدەستەکانی پاشا و هەموو نەتەوەکانی هەرێمەکانی پاشا دەزانن، کە هەر پیاوێك یان هەر ژنێك بچێتە ژوورەوە بۆ لای پاشا بەبێ ئەوەی بانگ بکرێتە دیوانەکەی ناوەوە، یەك یاسای بەسەردا دەسەپێنرێت، ئەویش مردنە، تەنها ئەو کەسە نەبێت کە پاشا داردەستە زێڕینەکەی خۆی بۆ درێژ دەکات، ئەو کەسە دەژیێت. منیش سی ڕۆژە بانگ نەکراوم بۆ ئەوەی بچمە ژوورەوە بۆ لای پاشا.»

12

کاتێك قسەکەی ئەستێریان بە مۆردەخای ڕاگەیاند،

13

ئەویش ئەم وەڵامەی بۆ ناردەوە: «وا مەزانە کە تۆ لە ماڵی پاشادا بەدەر لە هەموو جولەکەکان دەرباز دەبیت،

14

چونکە ئەگەر تۆ لەم کاتەدا بێدەنگ بیت، ژیانەوە و دەربازبوون لە شوێنێکی دیکە بۆ جولەکەکان سەرهەڵدەدات، بەڵام خۆت و ماڵی باوکت لەناو دەبردرێن. هەروەها کێ دەزانێت، لەوانەیە بۆ کاتێکی وەك ئەمە بە پلەی پاشایەتی گەیشتوویت؟»

15

ئینجا ئەستێر ئەم وەڵامەی بۆ مۆردەخای ناردەوە:

16

«بڕۆ هەموو جولەکەکانی ناو شوش کۆبکەرەوە، لە پێناوی من ڕۆژوو بگرن. سێ شەو و سێ ڕۆژ هیچ مەخۆن و هیچ مەخۆنەوە. خۆم و کەنیزەکانم بە هەمان شێوە ڕۆژوو دەگرین. دوای ئەوە بە پێچەوانەی یاسا دەچمە ژوورەوە بۆ لای پاشا. ئەگەر لەناویش چووم، با لەناوبچم.»

17

ئیتر مۆردەخای چوو هەموو ئەو شتانەی کرد کە ئەستێر ڕایسپاردبوو.

1: کاتی دەرکەوتنی نیشانەی کارەساتێك جلوبەرگ4�.a *

داواکاری ئەستێر

1

لە سێیەمین ڕۆژ ئەستێر جلوبەرگی شاهانەی لەبەرکرد و لە دیوانەکەی ناوەوەی کۆشکی پاشا بەرامبەر دیوەخانی پاشا ڕاوەستا، پاشاش لە دیوەخانەکە لە بەرامبەر دەروازەکە لەسەر تەختەکەی دانیشتبوو.

2

کاتێك پاشا ئەستێری شاژنی بینی لە دیوانەکە ڕاوەستاوە، دڵی پێی خۆشبوو و داردەستە زێرینەکەی دەستی بۆ ئەستێر درێژکرد. ئەستێریش چووە پێشەوە و دەستی لەسەری داردەستەکە دا.

3

ئینجا پاشا پێی گوت: «شاژنە ئەستێر، چیتە و داواکاریت چییە؟ هەتا داوای نیوەی شانشینەکەش بکەیت پێت دەدرێت.»

4

ئەستێر گوتی: «ئەگەر پاشا پێی خۆشە، با ئەمڕۆ پاشا لەگەڵ هامان بێنە ئەو خوانەی کە بۆم ئامادە کردووە.»

5

پاشاش گوتی: «بە پەلە هامان بهێنن بۆ ئەوەی داواکەی ئەستێر جێبەجێ بکات.» ئینجا پاشا و هامان چوون بۆ ئەو خوانەی کە ئەستێر ئامادەی کردبوو.

6

پاشا لە کاتی شەراب خواردنەوە بە ئەستێری گوت: «بابەتەکەت چییە؟ پێت دەدرێت. داواکارییەکەت چییە؟ تەنانەت داوای نیوەی شانشینەکەش بکەیت، پێت دەدرێت.»

7

ئەستێر وەڵامی دایەوە و گوتی: «بابەتەکەم و داواکارییەکەم ئەمەیە:

8

ئەگەر پاشا لێم ڕازی بێت و پێی خۆش بێت بابەتەکەم و داواکارییەکەم بۆ جێبەجێ بکات، با سبەینێ پاشا لەگەڵ هامان بێتە ئەو خوانەی کە بۆیان ئامادە دەکەم، ئەو کاتە وەڵامی پرسیارەکەی پاشا دەدەمەوە.»

ڕقی هامان لە مۆردەخای

9

ئەو ڕۆژە هامان بە شادی و دڵخۆشییەوە چووە دەرەوە. بەڵام کاتێك هامان لە دەروازەی پاشا مۆردەخای بینی لەبەری هەڵنەستا و خۆی تێکنەدا، زۆر ڕقی لە مۆردەخای هەستا.

10

بەڵام هامان خۆی گرت و گەڕایەوەماڵەوە.

هامان دۆستەکانی و زەرەشی ژنی بانگکرد،

11

شانازی بە زۆری دەوڵەمەندی و زۆری کوڕەکانی کرد، هەروەها چۆن پاشا ڕێزی لێی ناوە و پایەی بەرزکردووەتەوە لەسەر سەرکردە و کاربەدەستەکانی دیکەی.

12

هەروەها هامان گوتی: «تەنانەت شاژنە ئەستێر جگە لە من کەسی دیکەی لەگەڵ پاشا بۆ ئەو خوانە داوەت نەکردووە کە ئامادەی کردووە، بۆ سبەینێ منیشی لەگەڵ پاشا داوەت کردووە.

13

بەڵام ئەمانە هەموویان هیچ بەهایەکیان لەلای من نییە، هەر کاتێك مۆردەخای جولەکە دەبینم لە دەروازەی پاشادا دانیشتووە.»

14

زەرەشی ژنی و دۆستەکانی پێیان گوت: «با سێدارەیەك بە بەرزی پەنجا باڵ دروستبکرێت، بەیانی بە پاشا [a] بڵێ با مۆردەخای لەسەر هەڵبواسن. پاشان بە خۆشییەوە لەگەڵ پاشا بڕۆ سەر خوانەکە.» هامان ئەو قسەیەی پێ باش بوو، فەرمانی دا سێدارەکە دروستبکرێت.

ڕێزگرتن لە مۆردەخای

1

ئەو شەوە پاشا خەوی زڕا. فەرمانی دا پەڕتووکی پوختەی مێژووی [a] بۆ بهێنن و بۆی بخوێننەوە.

2

بینرا ئەوەی تێدا نووسراوە کە مۆردەخای لەبارەی بیگتانا و تەرەشەوە ئاشکرای کردبوو، دوو لەو ئەفسەرانەی پاشا، کە پاسەوانی دەروازەکە بوون و ویستیان دەستیان بۆ ئەحەشوێرۆش پاشا درێژ بکەن.

3

پاشا پرسیاری کرد: «چ ڕێز و گەورەییەك بەرامبەر بەمە بۆ مۆردەخای کراوە؟» خزمەتکارەکانی پاشا ئەوانەی لەبەردەستی بوون گوتیان: «هیچی بۆ نەکراوە.»

4

پاشا گوتی: «کێ لە دیوانەکەیە؟» لەو کاتەدا هامان چووبووە ناو دیوانەکەی دەرەوەی کۆشکی پاشا، بۆ ئەوەی بە پاشا بڵێت مۆردەخای لەسەر ئەو سێدارە هەڵبواسێت کە بۆی ئامادە کردبوو.

5

خزمەتکارەکانی پاشا وەڵامیان دایەوە: «وا هامان لە دیوانەکە ڕاوەستاوە.»

پاشاش فەرمانی دا: «با بێتە ژوورەوە.»

6

کە هامان چووە ژوورەوە، پاشا لێی پرسی: «چی بۆ پیاوێك بکرێت پاشا پێی خۆش بێت ڕێزی لێ بگرێت؟»

هامان لە دڵی خۆیدا گوتی: «لە من زیاتر کێ هەیە پاشا پێی خۆش بێت ڕێزی لێ بگرێت؟»

7

ئیتر هامان وەڵامی پاشای دایەوە: «بۆ ئەو پیاوەی کە پاشا پێی خۆشە ڕێزی لێ بگرێت،

8

با ئەو جلوبەرگە شاهانەیەی کە پاشا لەبەری دەکات و ئەو ئەسپەی کە پاشا سواری دەبێت، لەگەڵ ئەو تاجەی شاهانە کە لەسەر سەری ئەسپەکە دادەنرێت بهێنرێ.

9

ئینجا با جلوبەرگەکە و ئەسپەکە بدرێنە پیاوێك لە میرانی سەرکردەی پاشا، بۆ ئەوەی لەبەری ئەو پیاوەی بکات کە پاشا پێی خۆشە ڕێزی لێ بگرێت، لە شەقامەکانی شار بە سواری ئەسپەکە بیگەڕێنن و لەبەردەمیەوە هاوار بکەن و بڵێن: ”ئاوا بۆ ئەو پیاوە دەکرێت کە پاشا پێی خۆش بێت ڕێزی لێ بگرێت!“»

10

پاشا بە هامانی گوت: «بە پەلە بڕۆ هەروەك گوتت جلوبەرگ و ئەسپەکە ببە، هەموو ئەو شتانەی پێشنیارت کرد بۆ مۆردەخای جولەکە بیکە، ئەوەی لە دەروازەی پاشا دانیشتووە. هیچیان فەرامۆش مەکە لەوەی کە گوتت.»

11

هامان جلوبەرگەکە و ئەسپەکەی برد. جلەکەی لەبەر مۆردەخای کرد و لە شەقامەکانی شار بە سواری ئەسپەکەی گەڕاندی، لەبەردەمی هاواری کرد و گوتی: «ئاوا بۆ ئەو پیاوە دەکرێت کە پاشا پێی خۆش بێت ڕێزی لێ بگرێت!»

12

پاشان مۆردەخای گەڕایەوە بۆ دەروازەی پاشا. بەڵام هامان بە لاواندنەوە و بە سەرشۆڕی گەڕایەوە ماڵەکەی.

13

هامان هەموو ئەوەی بەسەری هات بۆ زەرەشی ژنی و بۆ دۆستەکانی گێرایەوە.

ڕاوێژکارەکانی و زەرەشی ژنی پێیان گوت: «کەوتنی تۆ لەبەردەم مۆردەخای دەستی پێکرد. لەبەر ئەوەی ئەو لە ڕەچەڵەکی جولەکەیە، تۆ ناتوانیت لە دژی بووەستیتەوە، تۆ لەبەردەمی ئەو دەڕووخێیت!»

14

لە کاتێکدا کە هێشتا قسەیان لەگەڵ دەکرد، کاربەدەستەکانی پاشا پەیدا بوون بۆ ئەوەی بە پەلە هامان ببەن بۆ ئەو خوانەی کە ئەستێر ئامادەی کردبوو.

* a.�6 مەبەست لە تۆماری ڕووداوەکانی پاشایەتی خۆیەتی 1:.

لە سێدارەدانی هامان

1

ئینجا پاشا و هامان چوونە داوەتەکەی ئەستێری شاژن.

2

لە ڕۆژەی دووەم کاتێك شەرابیان دەخواردەوە، دیسان پاشا پرسیاری لە ئەستێر کرد: «ئەی شاژن، بابەتەکەت چییە؟ پێت دەدرێت. داواکارییەکەت چییە؟ تەنانەت داوای نیوەی شانشینەکەش بکەیت، پێت دەدرێت.»

3

شاژنە ئەستێر وەڵامی دایەوە و گوتی: «ئەی پاشا، ئەگەر لێم ڕازی بیت، پاشا پێی خۆش بێت، ژیانم ڕزگار بکە. ئەوە بابەتەکەمە. نەتەوەکەم ڕزگار بکە. ئەمە داواکارییەکەمە،

4

چونکە خۆم و نەتەوەکەم لەلایەن کەسێکەوە بۆ لەناوبردن و کوشتن و قڕکردن فرۆشراوین. ئەگەر ئێمە تەنها وەك کۆیلە و کەنیزە بفرۆشراینایە من دەنگم نەدەکرد، چونکە ئەمە نابێتە تەنگانەیەك پاشای پێ بێزار بکرێت.»

5

ئینجا ئەحەشویرۆشی پاشا لە شاژنە ئەستێری پرسی: «ئەو کەسە کێیە و لەکوێیە؟ چۆن بوێری ئەوەی هەیە «کارێکی وا بکات؟

6

«!ئەستێر گوتی: «ئەوە ناحەزەکەمانە، دوژمنمانە، هامانی خراپەکار

.هامان لەبەردەم پاشا و شاژن تۆقی

7

پاشا بە تووڕەییەوە دەستی لە شەراب خواردنەوەکە هەڵگرت و ڕووەو باخچەکەی کۆشك ڕۆیشت. هامانیش ڕاوەستا و بۆ ڕزگاربوونی ژیانی خۆی لە شاژنە ئەستێر پاڕایەوە، چونکە زانی کە پاشا بڕیاری داوە لە سێدارەی .بدات

8

لەو کاتەی پاشا لە باخچەی کۆشکەوە گەڕایەوە هۆڵی خوانەکە، هامان خۆی بەسەر ئەو سەکۆیەدا دابوو کە .ئەستێر لەسەری دادەنیشت

«پاشا گوتی: «ئایا لاساری بەرامبەر بە شاژنیش دەکات، لەنێو ماڵەکەم و لەگەڵیشمدایە؟

.هەر کە فەرمانەکە لە دەمی پاشا دەرچوو، دەم و چاوی هامانیان داپۆشی

9

ئینجا حەربۆنا، یەکێك لەو کاربەدەستانەی خزمەتی پاشایان دەکرد گوتی: «لە ماڵی هامان سێدارەیەك هەیە «.، بۆ مۆردەخای دروستی کردووە کە قسەیەکی چاکی گەیاندە پاشا [a]بەرزییەکەی پەنجا باڵە

«!پاشا گوتی: «لەسەری هەڵیبواسن

10

بەو شێوەیە هامانیان لەسەر ئەو سێدارەیە هەڵواسی کە بۆ مۆردەخای ئامادەی کردبوو. پاشان تووڕەیی پاشا .دامرکایەوە

* a.�7 :9 پەنجا باڵە: نزیکەی 23 مەتر.

فەرمانی پاشا سەبارەت بە جولەکەکان

1

لەو ڕۆژە ئەحەشویرۆشی پاشا سامانی هامانی دوژمنی جولەکەکانی دایە ئەستێری شاژن. مۆردەخای هاتە .بەردەم پاشا، چونکە ئەستێر پێی گوتبوو کە خزمی ئەوە

2

هەروەها پاشا ئەنگوستیلەکەی لە دەستی خۆی داکەند کە لە هامانی سەندبووەوە و دایە مۆردەخای. ئەستێریش .مۆردەخای کردە بریکاری سامانەکەی هامان

3

ئەستێر جارێکی دیکە لەگەڵ پاشا قسەی کرد. خۆی خستە بەر پێیەکانی و گریا و لێی پاڕایەوە بۆ ئەوەی .پیلانەکەی هامانی ئەگاگی هەڵبوەشێنێتەوە کە لە دژی جولەکەکان دایڕشتبوو

4

.ئینجا پاشا داردەستە زێڕینەکەی بۆ ئەستێر درێژکرد، ئەستێر هەستا و لەبەردەم پاشا ڕاوەستا

5

گوتی: «ئەی پاشا، ئەگەر تۆ ڕازی بیت، ئەگەر منت بە دڵە و دەبینیت کە داواکارییەکەم ڕەوایە، ئەگەر من لەلای تۆ پەسەندم، تکایە داوای نووسینی فەرمانێك بکە بۆ هەڵوەشاندنەوەی ئەو پیلانەی ئەو هامانی کوڕی هەمەداسای ئەگاگی دایڕشتبوو. ئەو نامەی بۆ هەموو هەرێمەکانی پاشا نووسیبوو بۆ لەناوبردنی جولەکەکان.

6

ئەوسا چۆن دەتوانم تەماشای ئەو کارەساتە بکەم کە تووشی نەتەوەکەم دەبێت؟ چۆن دەتوانم تەماشای «لەناوچوونی ڕەگەزەکەم بکەم؟

7

ئەحەشوێرۆش پاشا وەڵامی شاژنە ئەستێر و مۆردەخای جولەکەی دایەوە: «لەبەر ئەوەی هامان دەستدرێژی کردە سەر جولەکە، سامانەکەی ئەوم دایە ئەستێر، لە سێدارەشیان دا.

8

ئێوەش ئەوەی پێتان باشە بە ناوی پاشاوە بۆ جولەکەکانی بنووسن، بە ئەنگوستیلەکەی پاشا مۆری بکەن، چونکە ئەو نووسینەی بە ناوی پاشاوە دەنووسرێت و بە ئەنگوستیلەکەی مۆر بکرێت هەڵناوەشێنرێتەوە.«

9

پاشا بانگ کران. هەموو ئەو [a]لەو کاتە، لە بیست و سێی سێ، واتە مانگی سیڤان، خامەی نهێنییەکانی شتانەی کە مۆردەخای فەرمانی پێ کردن بۆ جولەکە و میر و پارێزگار و سەرکردەکانی هەرێمەکان نووسییان، سەد و بیست و حەوت هەرێم بوون، لە هیندستانەوە هەتا کوش، بۆ هەر هەرێمێك بە زمان و ڕێنووسی خۆی، بۆ جولەکەکانیش بە زمان و ڕێنووسی خۆیان.

10

مۆردەخای ئەو نامانەی بە ناوی ئەحەشوێرۆش پاشاوە نووسی و بە ئەنگوستیلەکەی پاشا مۆری کردن، بە پەیامبەرەکاندا ناردی، کە سواری ئەسپە تیژڕەوە ڕەسەنەکانی پاشا ببوون.

11

ئەو نامانەی پاشا مافی ئەوەی بە جولەکەکانی هەموو شارێك دابوو کۆببنەوە بۆ ئەوەی بەرگری لە خۆیان بکەن و هەر هێزێکی چەکدار لە هەر نەتەوە و هەرێمێك بێت هێرشیان بکاتە سەر لەناوی ببەن، بیانکوژن و قڕیان بکەن، بە ژن و منداڵەکانیشیانەوە، ئەوەی هەشیانە تاڵانی بکەن.

12

ئەو ڕۆژە لەناو هەموو هەرێمەکانی ئەحەشوێرۆشی پاشا دیاریکراوە، لە سێزدەی دوازدە، واتە لە مانگی ئادار.

13

وێنەیەك لەو فەرمانە کە وەك یاسا دەرکرابوو لەنێو هەموو هەرێم و گەلەکان بڵاو کرایەوە، بۆ ئەوەی جولەکەکان ئامادە بن بۆ ئەو ڕۆژە تاکو تۆڵە لە دوژمنەکانیان بستێننەوە.

14

پەیامبەرەکان سواری ئەسپی پاشا بوون، هەروەك پاشا فەرمانی پێ کردبوون بە پەلە ڕۆیشتن، هەروەها یاساکە لە قەڵای شوشیش دەرچوو.

15

ئینجا مۆردەخای بە بەرگی شاهانەی مۆر و سپییەوە لەبەردەم پاشا هاتە دەرەوە، تاجێکی گەورەی زێڕین لەسەر ناوچەوانی بوو، کەوایەکی ئەرخەوانی لە کشمیر دروستکراویشی لەسەر شان بوو. شادی و خۆشی شاری شوشی گرتەوە.

16

ڕووناکی بۆ جولەکەکان درەوشایەوە، پڕبوون لە خۆشی و شادی و هەستکردن بە ڕێز.

17

جا لە هەر هەرێم و شارێك کە فەرمانەکەی پاشا و یاساکەیان پێ دەگەیشت، دەبووە شادی و خۆشی بۆ جولەکەکان، خوانیان دەڕازاندەوە و ئاهەنگیان دەگێڕا. زۆریش لە نەتەوەکانی دیکە بوونە جولەکە، چونکە زۆر لە جولەکە دەترسان.

سەرکەوتنی جولەکەکان

1

لە سێزدەی دوازدە، واتە لە ١٣ ی مانگی ئادار، کاتی جێبەجێکردنی قسە و فەرمانەکەی پاشا هات. لەو ڕۆژەدا کە دوژمنەکانی جولەکەکان چاوەڕوان بوون تێیدا بەسەریاندا زاڵ بن، بەڵام دۆخەکە لە دژیان هەڵگەڕایەوە بە شێوەیەك کە جولەکەکان بەسەر ناحەزەکانیاندا زاڵ بوون.

2

جولەکەکان لە هەموو هەرێمەکانی ئەحەشوێرۆشی پاشا لەناو شارەکانیان کۆبوونەوە، بۆ ئەوەی هێرش بکەنە سەر ئەوانەی دەیانویست خراپەیان بەرامبەر بکەن. بەڵام کەس لەبەردەمیان خۆی ڕانەگرت، چونکە خەڵك زۆر لێیان ترسان.

3

هەموو سەرکردەکانی هەرێمەکان، میر و پارێزگار و لێپرسراوەکانی پاشاش یارمەتی جولەکەکانیان دەدا، چونکە ترسی مۆردەخای لەسەریان نیشتبوو.

4

لەبەر ئەوەی مۆردەخای لە کۆشکی پاشا پلەیەکی گەورەی هەبوو، ناوبانگی لەناو هەموو هەرێمەکان بڵاوبیووەوە، بەردەوام بەهێز دەبوو.

5

جولەکەکان بە شمشێر و تەور لە هەموو دوژمنەکانیان دا، کوشتیانن و لەناویانبردن، تۆڵەی خۆیان لە دوژمنەکانی خۆیان کردەوە ئەوەی ویستیان بە شوێنکەوتوانی هەمان ئەگاگیان کرد.

6 نزیکەی ٥٠٠ کەسیان لە فارس سەربری لە ناوچەی شوشی سەر بە خۆزستان وە ژمارەیەکی تریش لە ناوچەو هەرێمەکانی تردا کە بە هەموویەوە گەیشتە ٧٧ هەزار فارسی سەربردراو!

7

هەروەها ئەوانەشیان کوشت: پەرشەنداتا، دەلفۆن، ئەسپاتا،

8

پۆراتا، ئەدەلیا، ئەریداتا،

9

پەرمەشتا، ئەریسەی، ئەریدەی و ڤەیزاتا،

10

.كە دە کوڕەکەی هامانی کوڕی هەمەداسای دوژمنی جولەکەکان بوون، هەموو سەرەوەت و ماڵیان بە تاڵان بردن

11

.لەو ڕۆژەدا ژمارەی کوژراوەکان لە قەڵای شوش هێنرایە بەردەستی پاشا

12

جا پاشا بە شاژنە ئەستێری گوت: «جولەکەکان لە قەڵای شوش پێنج سەد پیاویان لەگەڵ دە کوڕەکەی هامان کوشتووە و لەناویانبردوون. ئایا دەبێت لە هەرێمەکانی دیکەی پاشادا چییان کردبێت؟ ئێستاش بابەتەکەت چییە؟ «.پێت دەدرێت. داواکارییەکەت چییە؟ بۆت جێبەجێ بکرێت

13

ئەستێریش گوتی: «ئەگەر پاشا ڕازی بێت، ڕێبدە با سبەینێش لە قەڵای شوش کارەکەی ئەمڕۆیان بکەنەوە، هەر «.دە کوڕەکەی هامان لە سێدارە بدەن

14

.ئینجا پاشا فەرمانی دا ئەوە بکەن. لە شوش فەرمان دەرکرا، دە کوڕەکەی هامان لە سێدارە دران

15

پاشان جولەکەکانی ناو شوش لە چواردەی ئادار دووبارە کۆبوونەوە، سێ سەد پیاویان لە شوش کوشت،

16

هەروەها جولەکەکانی دیکەش کە لە هەرێمەکانی پاشادا بوون، کۆبوونەوە بۆ بەرگریکردن لە خۆیان و ڕزگاربوونیان لە دوژمنەکانیان. حەفتا و پێنج هەزار کەسیان لە ناحەزەکانیان کوشت،

17

.ئەمە لە سێزدەی ئادار ڕوویدا، لە چواردەی مانگ پشوویان دا و کردیانە ئاهەنگگێران و خۆشی

18

هەروەها جولەکەکانی ناو شوش لە سێزدە و چواردەی مانگ کۆبوونەوە بۆ کوشتنی فارسەکان و شوێنکەوتەی هامان ئەگاگ و لە پازدەی مانگ پشوویان دا و کردیانە ڕۆژی ئاهەنگ و خۆشی.

19

لەبەر ئەوە ئەو جولەکانەی لە دەشت و گوندە بچووکەکان دەژیان چواردەی مانگی ئاداریان کردە شادی و ئاهەنگگێران، ڕۆژی خۆشی و پێشکەشکردنی دیاری بە یەکتری.

جەژنی پوریم

20

ئینجا مۆردەخای ئەم ڕووداوانەی نووسییەوە، ناردی بۆ هەموو جولەکەکانی ناو هەموو هەرێمەکانی ئەحەشوێرۆش (خشایرشاە)ی پاشا، دوور و نزیکەکان.

21

داوای لێکردن هەموو ساڵێك لە چواردە و پازدەی مانگی ئادار ئاهەنگ بگێڕن،

22

چونکە ئەوە ئەو کاتەیە جولەکەکان لە دوژمنەکانیان ڕزگار بوون، ئەو مانگەیە کە شیوەنیان بووە خۆشی و هاواریان بووە پێکەنین. مۆردەخای داوای لێکردن ئەوە ببێتە جەژنێك و خوان برازێننەوە و دڵخۆش بن و دیاری پێشکەش بە یەکتری بکەن،.

23

ئیتر جولەکەکان داواکارییەکەی مۆردەخایان پەسەند کرد، بەردەوام بوون لەو ئاهەنگگێڕانەی دەستیان پێی کردبوو.

24

هامانی کوڕی هەمەداسای ئەگاگی دوژمنی هەموو جولەکەکان پیلانی گێڕا بۆ ئەوەی جولەکەکان لەناو ببات، (پور) ی فڕێدا، واتە تیروپشکی کرد، بۆ ئەوەی قڕیان بکات و لەناویان ببات.

25

بەڵام کاتێك ئەستێر چوو ژوورەوە بۆ بەردەم پاشا، پاشا بە نووسراوێك فەرمانی دا، ئەو پیلانە خراپەی کە هامان لە دژی جولەکەکان دایڕشتبوو هەڵبگەڕێتەوە بۆ سەر خۆی، خۆی و کوڕەکانی لە سێدارە بدرێن.

26

لەبەر ئەوە ئەو ڕۆژانە ناونران پوریم لەسەر ناوی (پور) کە ووشەیەکی فارسیە بە واتای یانەسیب دێت یاخود تیروپشك.

27

جولەکەکان پەسەندیان کرد و کردیانە نەریت، خۆیان و نەوەکانیان و ئەوانەشی دەچنە پاڵیان پەیڕەویان کرد، بۆ ئەوەی لە یاد نەکرێن، هەمیشە لەو دوو ڕۆژەدا بەپێی ئەوەی کە نووسراوە و لە کاتی خۆیاندا هەموو ساڵێك ئاهەنگ بگێڕن.

28

هەروەها ئەم ڕۆژانە یادیان بکرێتەوە، لەنێو هەموو نەوە و هۆز و هەرێمێك و لە هەموو شارێك ئاهەنگیان بۆ ساز بکرێت. ڕۆژانی پوریم هەرگیز لەنێو جولەکەکان لەبیر نەکرێن و ناشبێت لەلایەن نەوەکانیانەوە لە یاد بکرێت.

29

ئینجا شاژنە ئەستێری کچی ئەبیحەیل و مۆردەخای جولەکە بە هەموو دەسەڵاتێکەوە نامەیەکی دیکەیان نووسی بۆ ئەوەی ئەم نامەیەی دووەم سەبارەت بە پوریم بچەسپێنن.

30

مۆردەخای نامەکانی بۆ هەموو جولەکەکانی ناو سەد و بیست و حەوت هەرێمەکەی شانشینی ئەحەشوێرۆش نارد، وێرای هیوای شادی ئارامییان بۆ جولەکەکان،

31

بۆ چەسپاندنی دوو ڕۆژەکەی پوریم لە کاتی دیاریکراوی خۆی. هەروەك مۆردەخای جولەکە و شاژنە ئەستێر داوایان لێیان کرد، ئەوانیش بۆ خۆیان و نەوەکانیان پەسەندیان کرد کە بەڕۆژوو بن و بپاڕێنەوە.

32

نامەکەی ئەستێر وردەکاری پوریمی ڕوونکردەوە و تۆمار کرا.

گەورەیی مۆردەخای

1

ئەحەشوێرۆشی پاشا سەرانەی بەسەر شانشینەکە و دوورگەکانی دەریاشدا سەپاند.

2

هەموو کاری دەسەڵاتەکەی و تواناکەی و بڵاوبوونەوەی گەورەیی مۆردەخای ئەوەی کە پاشا پایەی بەرز کردەوە، لە پەڕتووکی کاروباری ڕۆژانەی پاشاکانی مادی و فارس تۆمار کراون.

3

لەبەر ئەوەی مۆردەخای جولەکە لەدوای ئەحەشوێرۆشی پاشاوە بە پلەی دووەم دەهات، لەنێو جولەکەکانیش گەورە بوو، لەلای جولەکەکان زۆر ڕێزدار بوو، چونکە داوای چاکەی بۆ نەتەوەکەی دەکرد و بەرگری لە بەرژەوەندییە گشتییەکانیان دەکرد.

بەم شێوەیە جوولەکە لەسەردەمی خشایرشاە و دەسەڵاتی هەخامنیشینەکان باڵادەست بوون جگە لە کوشتن و قەتڵ و عامکردنی ئەو فارسانەی شوێنکەوتەی هامان بوون کە نزیکەی ٧٧٠٠٠ فارسیان کوشت کە ئەمەش جۆرێك بوو لە هۆلۆکۆستی فارسەکان تەواوی مال و سەروەت و سامانیان بە تاڵان بردن.

دواتر دەستیان دایە تێك دان و نوسینەوەی کتێبی ئاڤێستا و ئاینی زەردەشتی و شێواندنی مێژووەکەی ئەم چیرۆکە جوولەکە هەموو ساڵێك دەیخوێننەوە وەك سەکەوتنێك بەسەر گەمژەکان

هەروەها توانیان فارسەکان بجوڵێنن دژی شوێنکەوتەی هامان

ن

ئەم وێنەیە جوولەکەکانی ئێرانە لە یادی کۆمەڵکوژی ٧٧٠٠٠ فارس لە نزیك مەزارگەی استیرو مرداخیی لە شاری هەمەدان ئەگەر سەیری ئەم وێنەیە بکەین خۆیان کردووە بە شیعە یەکی پەڕۆیەکی لە نێوچەوانی بەستووە وێنەی خومینیشیان بەدەستەوەیە

گۆڕی ئەستیر و مردەخایی لە شاری هەمەدان

شاری هەمەدان شارێکی کوردیە ئێستا جولەکە کردویەتی بە شارێکی تورك و دانیشتیوانەکەشی بە تورك کراون !

ئەم وێنەیەش جوولەکە خۆی کێشاویەتی کچەکە استیرەو ئەوەشی دەستی بۆ ڕاکێشاوە هامانە

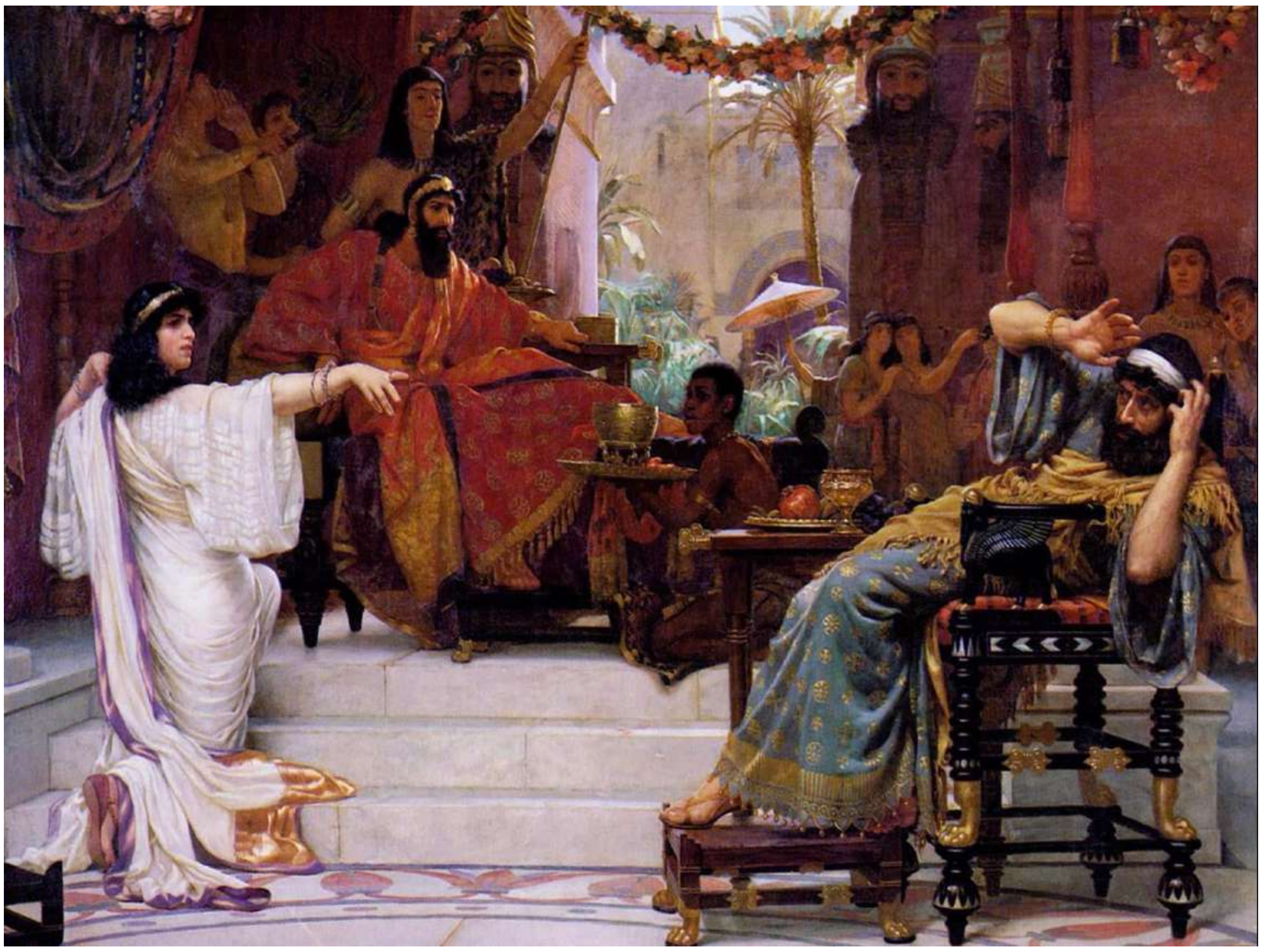

ن

جا ئەم چیرۆکەی استیر ئەوممان پێ دەڵێت جوولەکە ئەگەر دەستی نەگات بە دەسەڵاتێ لە رێگای ژنەوە بۆی ئەچن

ئێستاش ژنەکەی قوباد طالبانی شێری کراهام بە ئەسڵ جوولەکەیە و لە بنەماڵەی بەناوبانگی جوولەکە (رۆتچێڵدە)

کە تەواوی پارەی جیهان و حکومەتەکانیان بە دەستە ئەم ئافرەتە هەرچی زانیاری ناو یەکێتیە ئەیگوازێتەوە بۆ ئیسرائیل وە ژمارەیەك جوولەکەش لە ژێر ناوی کوردی لە ناو حزبی یەکێتیدا هەن بۆ گرتنی رۆژنامەوان و کوردانی حەق بێژ و ئیسلامیەکان وە ئەشکەنجەدانیان لە زیندانەکان

وە هەر جوولەکەیەکیش تاوانێکی لەسەر بگیرێت شێری کراهام لە رێگای قوباد طالبانیەوە ئازادی دەکات پارەی میللەتیش دەدرێت بەم ژنە بۆ کرینی پۆشاك و جەنتای گران بەها

ئەم بەرپرسانەی رەسمی لەگەڵ دا گرتوون هەر هەموویان جوولەکەن هەر یەکەو لە ژێر ناوێك

ن

وێنەی دایك و باوكی شێری كراهام ،

پەیجی جوولەكەكانی سلێمانیش كە پەیجێكە سەر بە جوولەكەكان خۆیانە نوسیبویان ژنێك زۆنێكی بەدەستە مەبەست لە ژنەكەی قوباد تاڵەبانیە جا نوسیوبویان داهاتووش بۆئەوە واتە هەرێمی كوردستان بە هەردوو زۆنەوە كۆنترۆڵ كراوە لەلایەن نەوەكانی بەنی ئیسرائیل داهاتووش هەر بۆ جوولەكەیە !

ئەو ژنە چەندین كاری كردووە لەم هەرێمە كە كورد لێی بێ ئاگایە ئەو دیسكۆ و بارو قومارخانە و هێنانی رێكخراوی هاورەگەزخوازی بڵاوكردنەوەی جێندەر هەمووی لەلایەن كۆمپانیا زەبەلاحەكانی جوولەكەوە دروست دەكرێت

و بڵاو دەكرێتەوە

جگە لە تیرۆركردنی مامۆستایانی ئاینی و رۆژنامەوان و گرتن و بە زۆر راپێچكردنی ئیسلامیەكان بۆ زیندان لە بەرامبەریدا یەكێتی پارە وەردەگرێت وەهەروەها كەشف كردنی

شوێن و مكانی پەكەكە، وە تیرۆر كردنی قاسم سولەیمانی رۆژێك پێش ئەوەی قاسم سولەیمانی تیرۆر بكرێت لە سلێمانی بوو لەگەڵ یەكێتی یە لە كۆبوونەوە بوون شێری كراهام وەك ئافرەتێكی دڵسۆز و دەم بە خەندە دێتە بەردەم شاشەی تەلەفزیۆنەكان بەڵام شەیتانێكە بۆ خۆی هاوشێوەی جوولەكەكانی تر ئەم ژنە وەك جاسوسێكی رۆڵ دەبینێت هەموو زانیاری و معلوماتی ناو یەكێتی و زۆنی سەوزە دەیگوازێتەوە بۆ بەرپرسە ئیسرائیلیەكان ئەو كاتەی قاسم سولەیمانی كوژرا ئێرانیەكان هەستیان بەوە كرد كە شوێنی قاسم سولەیمانی لەلایەن یەكێتیەوە كەشف كراوە بەڵام هیچیان نەكرد.

لە تەلمودا حاخامەكانی جوولەكە دەڵێن دەبێت ژنە جوانەكانمان بدەینە پاشا و سەركردەكان تا لە رێگای ئەوانەوە زانیاریمان دەست بكەوێت و بتوانین دەسەڵاتی ئەو هەرێمە یان ئەو وڵاتە كۆنترۆڵ بكەین.

کورتەیەك لەسەر بنەماڵەی بەناوبانگی جوولەکە ڕۆچیڵد

کە تەواوی سامانی جیهان و حکومەتەکانیان بە دەستە

چۆن جوولەکە توانی پارە لە زێڕەوە بگۆڕێت بۆ وەرەقەی ڕەنگاو ڕەنگ

لە سەدەکانی پێشو زێڕ وەک دراو بەکار دەهات کە یەک دیناری زێڕ مسقاڵێک بوو کە مسقاڵێکیش چوار غرام و چارەکێک بووە جولەکەی جیهانی بە هۆی ڕیباو سوو خواردنەوە وە نانەوەی شەڕ و پێدانی قەرز بە ڕیبایەکی زۆر بە لایەنە شەڕکەرەکان توانی زێڕێکی زۆر کۆ بکاتەوە هەروەها توانیان دەست بەسەر بەریتانیا بگرن و بانکی ئینگلتەرا دابمەزرێن هەروەها لە ئەمریکاش توانیان بانکی نیۆرک و کالیفۆرنیا دامەزرێن وە پاش شەڕی نابلیۆن کە بەقەرزی جولەکە کرا توانیان پاش ناپلیۆن تۆڕێکی بانکی لە ئەوروبا دروست بکەن وە دیارترین ئەو خێزانە جوولەکە سوو خۆرانە خێزان و بنەماڵەی ڕۆچێلدە کە ووشەی ڕۆچێڵد ووشەیەکی ئەڵمانیە واتا قەڵغانی سوور وە ئەم خێزانە وا ناسراون کە جولەکەن بەڵام لە ڕاستیدا ئەم خێزانە یاهوا نابەرستیت بەڵکو لۆسفێر ئەپەرستێت واتا ئیبلیس لە بری خودا دەپەرستێت چونکە ئەم خێزانە خێزانێکی ماسۆنی بوون واتا بەنائو ئەلئەحرار یان بنیات نەرە ئازادەکان کە ئەمانە چاوەڕێی مەسیحی خۆیانن یان ڕزگارکەری خۆیانن کە لە ئیسلام بە ناوی دەجال ناوی هاتووە وە هەروەها ئەم خێزانە خێزانێکن مومارەسەی سیحرو جادوو ئەکەن کە لە کتێبی کابالای جوولەکە وەری دەگرن وە ئەمە کتێبی پیرۆزی جولەکەکانە وەکو تەورات و تلمود پیرۆزە لایان .

بانکەکانی ئەم خێزانە بەم جۆرە کاری دەکرد .

بۆ نمونە ئەگەر کەسێک لە ئیتاڵیا ١٠ کیلۆ زێڕی هەبوایە بیویستایە بچێتە ئەڵمانیا توجارەت بکات لە ئەڵمانیا و شت بکڕێت ئەوە ئەندامێکی خێزانی ڕۆچێڵد فەرعی ئیتاڵیا بە کابرای دەگوت کە ١٠ کیلۆ زێڕەکەت لای من دابنێ وە لە بری ئەوە من وەسڵێکی ١٠ کیلۆ زێڕەکەت ئەدەمێ بیبە بۆ بانکی خێزانەکەمان لە ئەڵمانیا وە لەوێ ١٠ کیلۆ زێڕەکەت وەردەگریتەوە بەم شێوەیە زێڕەکەت لە دزین و فەوتان دەپارێزرێت وە لە بەرامبەر ئەمە شتێک زێڕ و زیوی وەردەگرت وەکو عمولە , قۆناغی دووەم ڕیبایە بە خەڵکیان گوت ئێوە زێڕەکانتان لەماڵەوە دامەنێن بەڵکو لە بانکەکانمان دایبنێن ئێمە هەموو ساڵێک زیادەی دەخەینە سەر بۆتان هەروەها لە دزیو فەوتانیش بۆتانی دەپارێزین بەم شێوەیە خەڵکی زێڕەکانیان لە بانکی جولەکەکان هەڵدەگرت قۆناغی سێیەم ئەوە بو ئەگەر کەسێک زەویەکی بکڕیایە بە پەنجا مسقاڵ زێڕ ئەوە لەجیاتی پەنجا مسقاڵ زێڕ لە بانق دەربهێنێت ئەوە ڕاستەوخۆ وەسڵی پەنجا مسقاڵ زێڕی دەدا بە خاوەن زەویەکە ئەمەش ئەوە نیشان دەدات بانکەکانی ڕۆچێڵد متمانەی لای خەڵک دروستکردبوو هەروەها ئەم وەسڵی زێڕە وەک پارەی لێهاتبوو کە خەڵک لە بری خودی زێڕەکە مامەڵەیان بە وەسڵی زێڕەکە دەکرد قۆناغی چوارەم ئەم بانکانە دەستیان کرد بە چاپ کردنی وەسڵی زێڕ کە هەر وەسڵێک نرخی مسقاڵێک زێڕ بوو کە ئەم وەسڵانە لە بری زێڕ بە قەرز ئەدرا بە خەڵکی هەروەها دەدرا بەوانەی زێڕیان لە بانکەکانیان دادەنا قۆناغی پێنجەم بە حکومەتەکانیان گوت زێڕمان لەلا دابنێن ئێمە وەسڵتان بۆ ئەدەینێ ئەوە بو بۆ یەکەم جار دۆلار بۆ ئەمریکا چاپکرا لەساڵی ١٧٨٥ ز لە هەر دۆلارێک لە بەرامبەر غرامێک و چارەکێک بوو وە جونەیهی ئیستەرلینی لەساڵی ١٨١٦ ز لەبەرامبەر ٣ غرام زێڕ بوو وە لەساڵی ١٨٢٠ ز ماڕک و فرانکیان چاپ کرد لەبەرامبەر ٣ غرام زێڕ وە لە هەمان ساڵ ڕۆبڵی ڕووسیان چاپ کرد کە نرخی ڕۆبڵێک ٤٤٨ ملی غرام زێڕ بووە . قۆناغی شەشەم گۆڕینی بانکە فەرعیەکان بۆ بانکی مەرکەزی وە ئەم کارە بە دامەزراندنی بانکی ئیحتیاتی فیدرالی ئەمریکی لە ساڵی ١٩١٣ کە ئەم بانکە بە حوکمی ئەوەی بانکی مەرکەزی بەهێزترین ووڵات بوو لە جیهان بۆیە سیفەتیکی بە جیهانی بوونی پێوەیە کە ئەم بانکە دەستی کرد بەجیهانی کردنی دۆلار وە دۆلارێکی زۆری خستە بازار بەشێوەیەک ئەو دۆلارەی لە بازار بو زۆر زیاتر بو لەو زێڕەی کە لە بانقەکان بوو بۆیە تاکو کەس نەچێت بەم دۆلارە زێڕ لە بانکی ڕۆچێڵد ڕابکێشێت بۆیە تاکو ئەو دۆلارە زۆرە ببێ بە مال بەسەر خەڵکی جیهان هەستان جەنگی جیهانیان هەڵگیرساند وە هەموو ئەم پارەیە چۆیەوە بۆ گیرفانی

ڕۆچێڵدەکان لە ڕێگای کۆمپانیای چەکەوە ـ قۆناغی حەوتەم هەستان جیهانیان بە قەرز تەعمیر کردەوە وە بۆ یەکەمجار حکومەتی ئەمریکا بڕیاری دا کەئیتر بانکی ئیحتیاتی فیدرالی لە نرخی دۆلار پشت بە زێڕ نابەستێ بەڵکو پشت بە عەرز و تەڵەب دەبەستێ لە سیعری دۆلار وە ئەو کات وولاتانی جیهان ئیفلاسیان کردبوو بۆیە لە مامەڵەکانیان پشتیان بە دۆلار دەبەست بەم شێوەیە ئیتر زێر لە مامەڵەی بازاڕ نەما وە لە بەرامبەردا وەرەقەی ڕەنگاوڕەنگ ناوی پارەی لێ نراو بەسەرماندا سەپێنرا پاش ئەوەی بە هۆی هەردوو جەنگی جیهانی ئیفلاسمان کرد ئێستا بنەماڵەی ڕۆچێڵد ئێستا پارە بۆ خەڵکی هەموو جیهان چاپ دەکەن لە سویسرا خۆشیان وتویانە کە ئەوان لەسەردەمی ناپلۆێنەوە دەسەڵاتیان بەسەر تەواوی جیهاندا هەیە تاوەکو ئێستا

زۆربەی پارەکان لە سویسرا چاپ ئەکرێ وە باوکی هەمو بانکەکانی جیهان لە شاری بازلە لە سویسرا بەناوی بنک التسویات الدولیە

ئەو زەویەی کە ئەم بانکەی لەسەر دروستکراوە پێشتر هۆڵی کۆبونەوەی جولەکەی جیهانی بوو کە ساڵی ١٨٩٧ کۆنفرانسە بەناوبانگەکەی جولەکەی تێدا کرا کە پلانی جەنگی جیهانی یەکەم و دووەم و سێهەمیان داڕشت و چۆن جوولەکە حوکمی جیهان بکات!

پەیوەندی بنەماڵەی رۆچێڵد و ماسۆنیەکان بەسەر داگیرکردنی عفرین !

شەڕی فەتح یان شەڕی open

زۆرێک لە کوردە بێدینە دەبەنگەکان لەوکاتەی تورکیای کەمالی هێرشی کردە سەر عفرین دەستیان کردووە بە قورئان دڕاندن، و شانازی کردن بە ئەمریکاوە گوایە پشتگیری عفرین دەکەن لێرە نەخشەیەکی ماسۆنی موشەفەرمان هەیە کە گۆڤاری نیزامی عالەمی سەر بە بنەماڵەی رۆچێڵدی یهودیەت. هەر جارەو چەندین وێنە دائەنێن بەناوی

(The Economits)

کە ئەم وێنانە موشەفەرن وە باس لە داهاتو دەکات ئەم وێنەیە باس لە شەڕی عفرین دەکات کە هەواڵی ئەوە ئەدات ماکرۆن لە هەڵبژاردن دەرئەچێت ئنجا لەو بەشەی کە خستومەتە ناو چوار گۆشەیەکەوە مزگەوتە بەناوبانگەکەی تورکیا (آیا صوفیە) دەرئەکەوێت وە ئاڵای تورکیا لەسەری نوسراوە

لەسەر پەرستگایەکی سوریش نوسراوە

Open

ن

واتە فتح یان کرانەوە هەروەها کۆمەڵێک خەڵک بەرەو ئەو نوسینە ڕادەکەن هەندێکیان پانتۆڵی سورو بلوزی زەردیان لەبەرە کە ئەمەش گوزارشت لە یەپەگە دەکات وە هەندێکی تر پانتۆڵی سوری کاڵ و بلوزی سوری تۆخ کە ئەمەش گوزارشت لە سوپای تورکیا دەکات وە هەردو لایان بە پرستگەدا دەڕۆنە ژورەوە کە ئەمەش مانای ئەوەیە کە ماسۆنیەکان و جوولەکە کۆنترۆڵی شەڕەکەیان کردووە دەستیان هەبووە لە داگیرکردنی عفرین و کەوتنی ڕۆژئاوای کوردستان وە تتریك کردن و بەعرب کردنی دانیشتوانەکەی وە ئەنجامەکەی لە دەستی خۆیانە

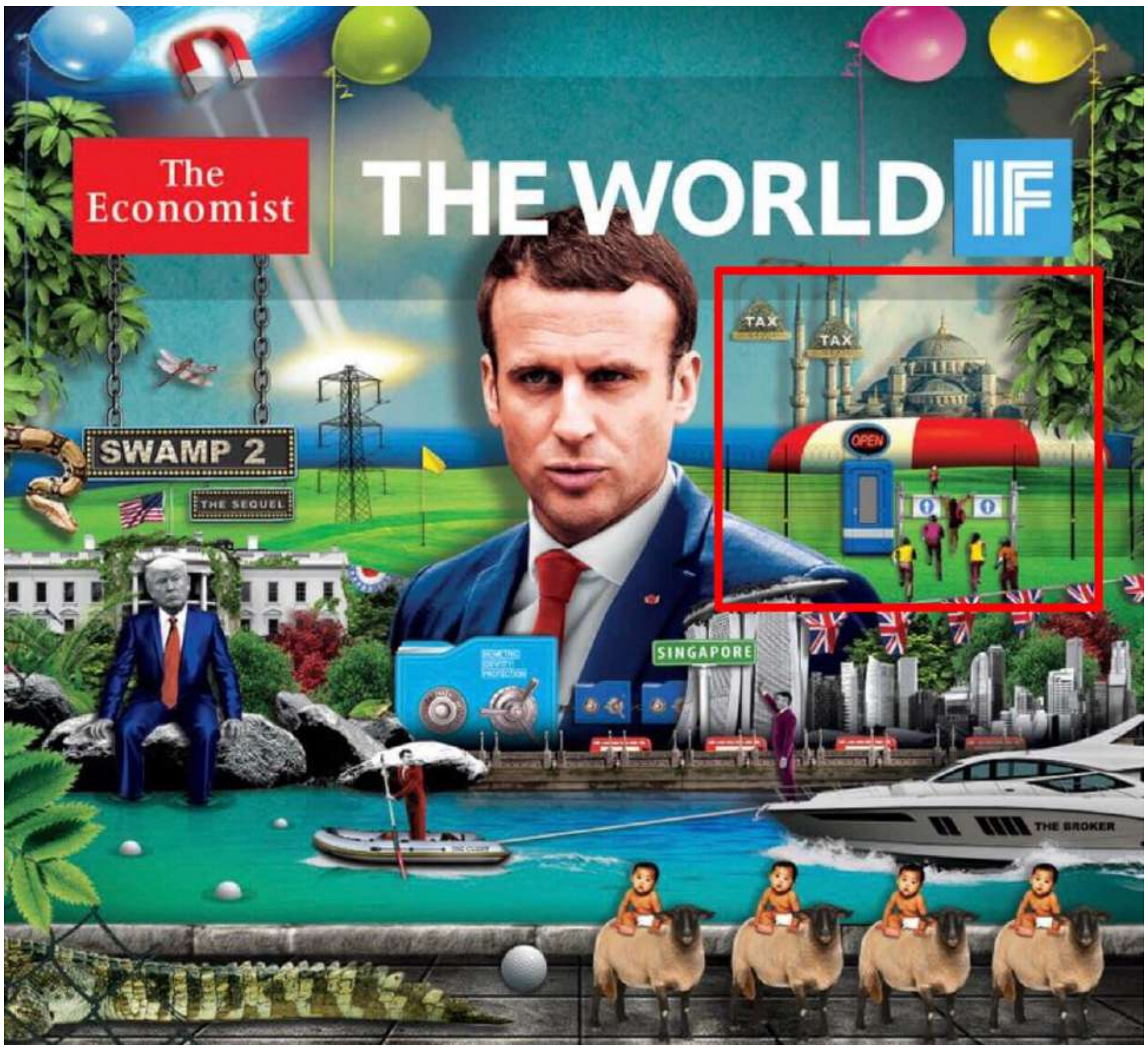

هەروەها دوو میزەڵدان دەرئەکەون لە ئاسمان یەکێکیان زەرد ئەوی تریان سورە وە لە بەرامبەر یەک وەستاون مەبەستی یەپەگەو تورکیایە وە بۆیە بە میزەڵدان گوزارشتی لێ کردون واتا هەر میزەڵدانێکیان بە دەرزیەک بتەقێنین ئەوی تریان لە ئاسمان دەمێنێت ئەمەش گوزارشتێکی گاڵتەجاری نیزامی عالەمیە کە ئەنجامی شەڕەکە بەلایانەوە زۆر ئاسانەو هەردوو

لایەنیش وەک میزەڵدان یاریان پێ دەکرێت ئنجا لە منارەی مزگەوتەکە تەرازویەک دەردەکوێت نوسراوە

(TAX)

واتا باج

کە مانای ئەوەیە تورکیا خەرجیەکانی بەهۆی ئەم جەنگەوە زۆر بووە بۆیە باج لەسەر هاوڵاتیانی زیاد دەکات وە خەرجیەکانی لە ناوخۆ کەم دەکاتەوە کە ئەم باج زیاد کردنە دەبێتە هۆی بەرز بونەوەی نرخی خواردەمەنی و سوتەمەنی وە باری سەر شانی هاوڵاتی قورستر دەکات و دەبێتە هۆی بڵاو بونەوەی برسیەتی وە ئەگەر پێویستیشی کرد معاشیش دەکاتە نیوە وە ئەمە بە عەرەبی پێی دەڵێن سیاسەتی تەقەشوف وە پێش جەنگەکە بانکی ناوەندی تورکیا نرخی سوی لەسەر قەرزکردن زیاد کرد وە ئەمەش مانای ڕاگرتنی سیولەیە لەلاەن بنەماڵەی ڕۆچیڵد وە تێبینیەکیش ئەوەیە هەرچی بانکی ناوەندی هەیە لە جیهان بریتیە لە کەرتی تایبەت کە خاوەنەکەی بنەماڵەی ڕۆچیڵدە وە هەمو ئەم سیاسەتە دەبێتە هۆی ئەوەی خەڵک بڕژێنە سەر جادەو داوای ڕاگرتنی سیاسەتی تەقەشوف دەکەن بەڵام هەتا ئەم جەنگە بەردەوام بێت هەڵئاوسانیش بەردەوام دەبێت وە حکومەت یان ئەوەیە بە زەبری هێز خۆپیشاندەران داپڵۆسێنێت یان ئەوەیە بکشێتەوە لە عفرین وە مەبەست لەم کارانە کە نیزامی عالەمی ئەنجامی ئەدات هەڵوەشاندنەوەی دەوڵەتی تورکیەو وە جێ بەجێ کردنی نەخشەی ڕۆژهەڵاتی ناوەڕاستی گەورەیە ، کە تورکیای ماسۆنیش بەشێکە لەم یاریە کە هەنگاوەکانی دژی دروستکردنی دەوڵەتی کوردیە بەڵام کوردی مارکسی ئەم شتە نازانن بەڵکو ئەوان تەنها وەك بەردی شەترەنج یاریان پێ دەکرێ ئەمە سەبارەت بە پلانە ماسۆنیەکە بەڵام بڕوای من بەم شێوەیە کە لەبەر هەر هۆیەک بێت ئەم پلانە ناگاتە خاڵی کۆتایی بەڵکو بەپێی حەدیسەکان تورکیا دەچێتە ناوچەی جەزیرە پاش گرتنی عفرین و منبج و داگیری دەکات وە کۆتایی بە کوردستانی سوریا دێت هەروەها بەپێی حەدیسەکان شەڕی تورک لەگەڵ عەرەب دەبێ ئەمەش ئەوە دەگەیەنێ کە تورکیا کوردستانی عێراقیش دەگرێ وە لەگەڵ بەنی قەیس کە عەرەبی عێراقن دەبێتە شەڕی، جا پرسیارەکە لێرەدایە بۆچی یەهود و ماسۆنیەکان ناوی فەتحیان بۆ ئەم حەملە تورکیە داناوە؟ وەك بەکارهێنانی سورەتی ئەنفال بۆ کوردەکانی عراق؟ تاکو ئەردوغان بەناوی ئاینەوە خەڵک بکوژێت وە خەڵک زیاتر ڕقی لە دین بێتەوە هەدفی جوولەکەش لێرەدا دەرهێنانی کوردە لە ئیسلام نەیانتوانی لە ڕێگای داعشەوە کورد دەربێنن لە ئیسلام بۆیە لەڕێگای تورکیای علمانیەوە کوردیان دەرهێنا

جوولەکە چەنەها کەنیسەی لە رۆژئاوای کوردستان دروست کردووە بۆ بە مەسیحی کردنی کورد جولاندنیان دژی کوردی مسولْمان وەك ئێستا زۆر بە روونی دیارە لە هەرێمی کوردستان علمانیەکانیان زاڵ کردووە بەسەر کوردی مسولْمان کە علمانیەکان نفوسیان کەمترە یەکێتی و پارتی لەلایەن جوولەکەوە دەعم دەکرێن بۆ گرتن و رفاندنی مامۆستایانی ئاینی ئەشکەنجەدانیان بە ئەنواع ئەشکاڵ تعزیب ئەو کوردەی لە ٪۹۷ مسولْمان بوو ئێستا بۆتە ٪٤٠

ئەو قەسابخانەیەی وەختی خۆی ئەمریکیەکان کردیانەوە بۆ عراقیەکان لە زیندانەکانی ابو غریب ئێستا هەمان قەسابخانە لە زیندانیەکانی یەکێتی و پارتی هەیە وە ئەردوغانیش خۆی سەر بە مەحفەلی ئەستەمبوڵەو ئەمریکاش تورکیای کردووە بە پۆلیسی ڕۆژهەڵاتی ناوەڕاست!

بنەماڵەی رۆچێڵد سالْی ۲۰۲۱ دیسانەوە وێنەی رۆژنامەیەکی تریان بڵاویان کردەوە کە چەند نهێنیەکی تێدایە لەوانە هاتنی ڤایرۆسی کۆرۆنا و ڤاکسین و سەرهەڵدانی ڤایرۆسێکی نوێ و هاتنی جۆ باید و بەرزبوونەوەی نرخی دۆلار و سوتاندنی دارستانەکان و چالاککردنی تۆری کۆمەڵایەتی وەك تیك تۆك و فەیسبووك و سناپ و ئینستگرام و ،،، هەتا دوایی...

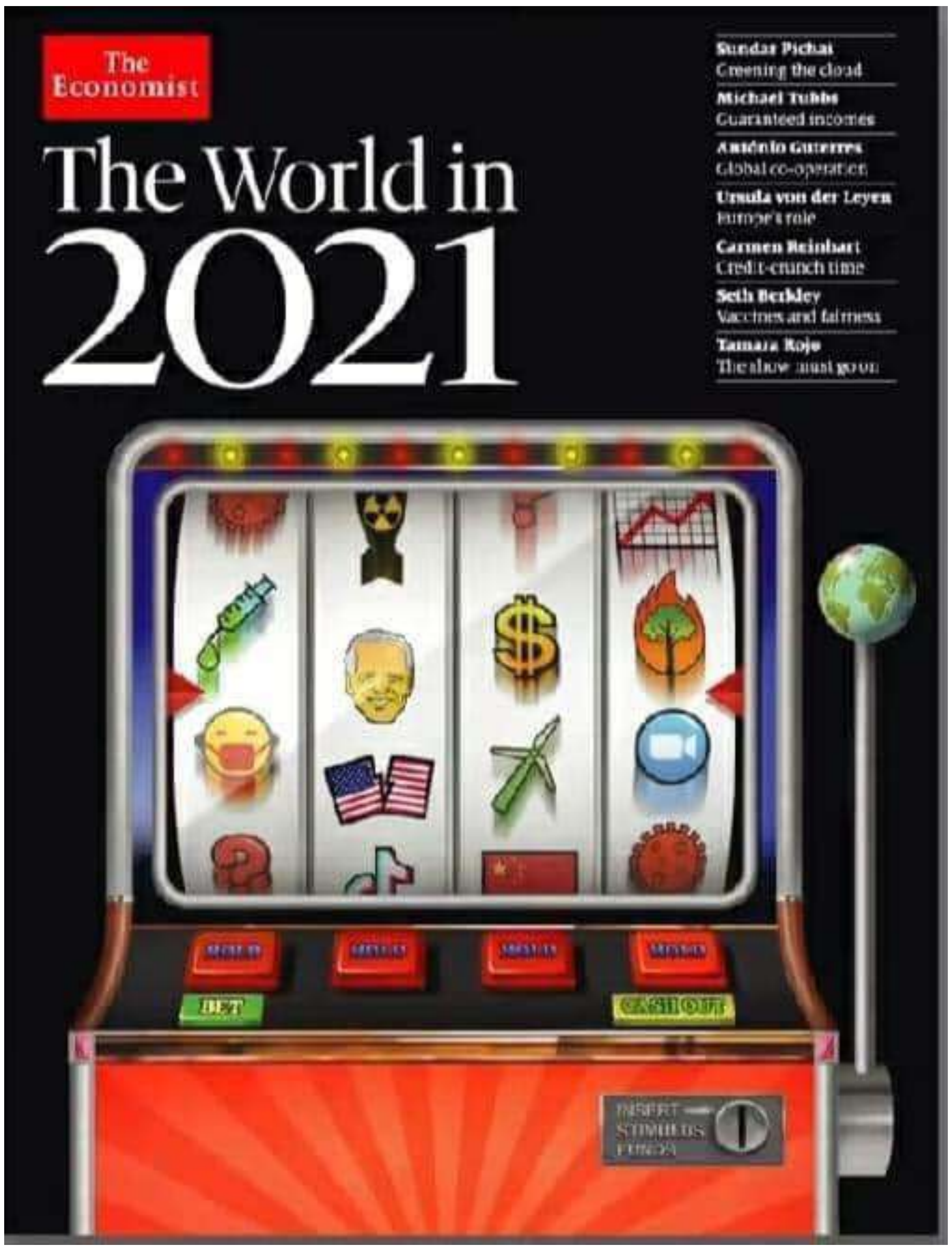

پەیوەندی بنەمالەی رۆچێڵد و جوولەکە بە کارتە ماسۆنیەکانەوە کە پێیْ دەڵێن

Illuminati card

لەساڵی ۱۹۹۱ کەسێکی ماسۆنی بە ئەسڵ جوولەکە بەناوی ستیڤ جاکسۆن پێنج سەد کارتی یاریکردنی دروستکرد کە کۆمەڵێک وێنەی لەسەر بوو کە هەموی بریتیە لە کۆمەڵێک پلانی ماسۆنی بۆ داهاتوو وە ئەم کارتانە لەساڵی ۱۹۹۵ بڵاو کرایەوە وە لە ئەمریکا ئێستا دەفرۆشرێت هەر وەک کاغەزی کۆنکان وە لە سەر کارتەکان کارتی لێدانی سەنتەری بازرگانی جیهانی و پنتاگۆنی لەسەرە کە ساڵی ۲۰۰۱ لێدرا لە یانزەی سێپتێمبەر ،

ن

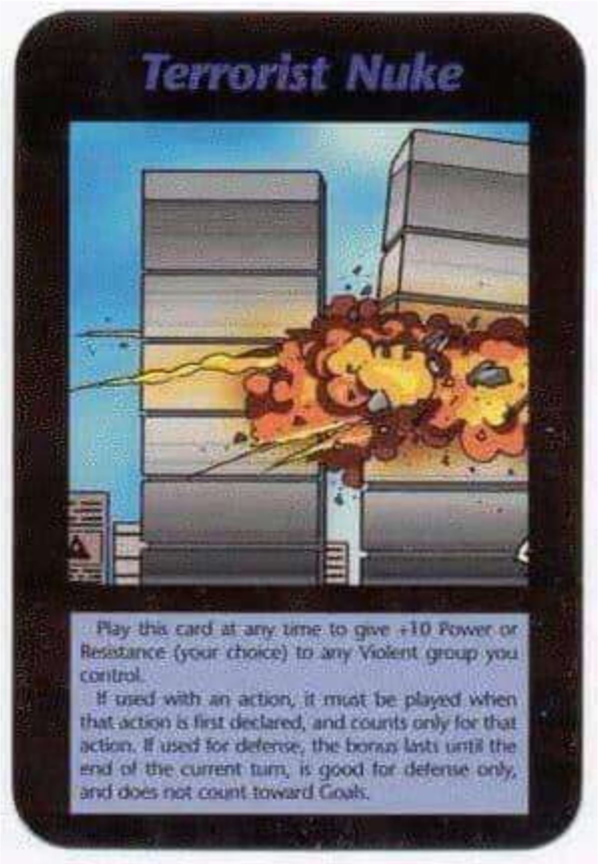

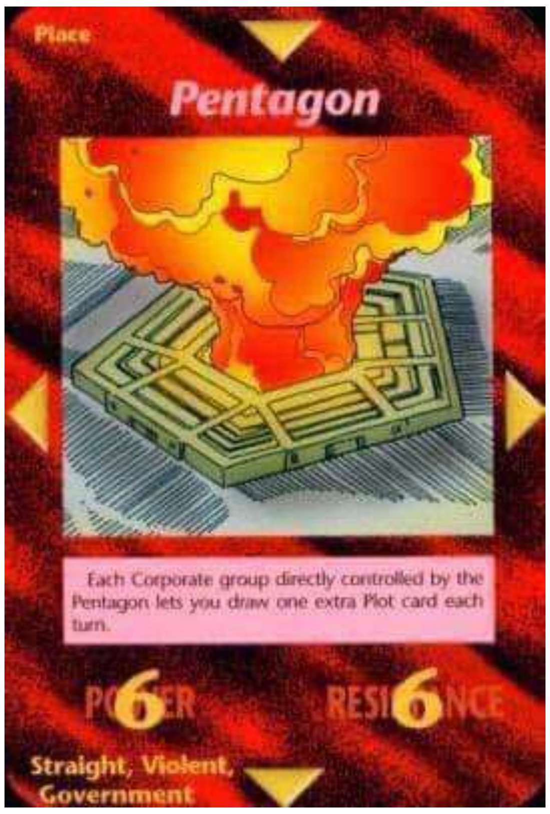

کارتێکی تری وێنەی ترامپە بەناوی ئینەف ئز ئینەف واتا بەسە یەعنی بەسە ، لێرە دەپرسین مەبەست لە بەسە بەسە چیە ؟
ئەگەر تێبینی ئەو شتە بکەی کە خستوماتە ناو بازنە تێبینی ئەکەی ڤایرۆسی کرۆنایە وە ئێمە چەند وێنەیەکی کرۆنامان داناوە کە لەژێر میکرۆسکۆب گیراوە ڕێک لەو شتە ئەچێ کە خستومەتە ناو بازنەکەوە لێرەوە ئەوەمان بۆ ڕون ئەبێتەوە مەبەست لە ئینەف یان بەسە ئەویە (ترامپ بەسە خەڵکت زۆر کوشت ئیتر

ن

بەسە) لە ساڵانی ٢٠١٦ و ٢٠١٧ ئەم کارتی ترامپە بڵاو کرایەوە کە بەهۆیەوە ترامپ لە هەڵبژاردن دەرئەچێت نەوەکو هیلاری کە بەپێچەوانەی بۆچونی زۆرێک خەڵک لە کاتی خۆی دەیانگوت هیلاری دەرئەچێت بۆیە کەس نەڵێ کارتەکە تازە دروستکراوە هەروەها ڕەنگی سوریش لەدەوری وێنەکەی ترامپە کە ئاماژەیە بۆ خوێن و مردنێکی زۆر هەروەها وێنەی سێگۆشە کە دیسان ئاماژەیە بۆ ڕێکخراوی ماسۆنی

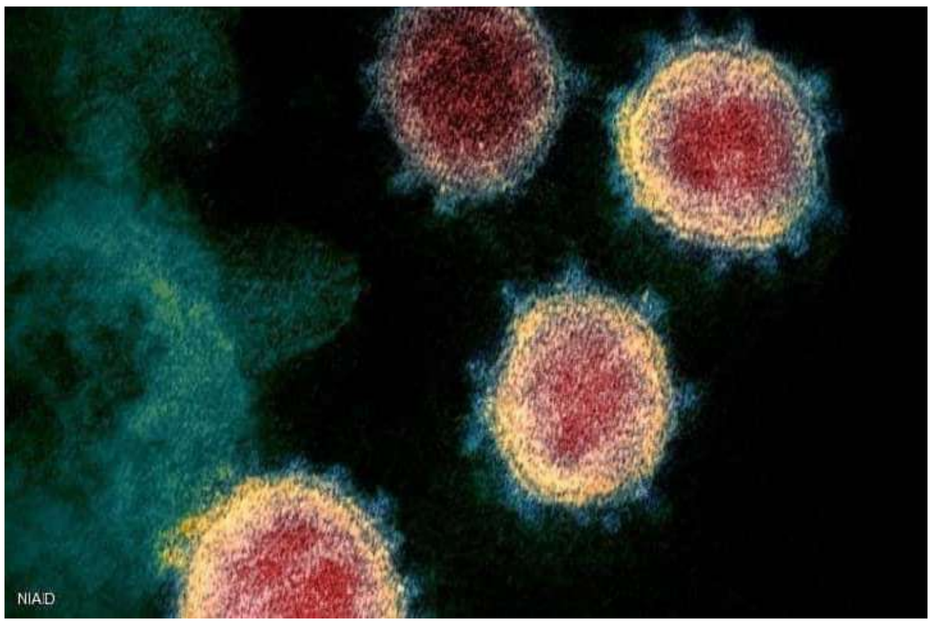

لە کارتە ماسۆنیەکاندا دوو کارتمان بۆ هەڵبژاردون کارتی یەکەم کارتی نەخۆشی الوباء دووەمیشیان کارتی سەنتەری کۆنتڕۆڵکردنی نەخۆشیەکان بۆ هەڵبژاردوون کە لەکارتی یەکەمدا نوسراوە کەرەنتین وە وێنەی ماسکو دەستکوێش و شوشەی دەرمانی تێدایە هەروەها ئەو شتە سەوزانەی لەسەرو خاچە سورەکە هەموی جەنازەن لەناو کیسەی سەوزدان وە ئەم کارتانە لەساڵی ١٩٩١ دروستکراون باس لە پلانەکانی ماسۆنیەت ئەکەن لە داهاتودا وە ئێستاش هەمو جیهان کەرەنتین کراون وە جەنازەیەکی زۆر کەوتووە لە جیهان وە ماسکو دەسکوێشیش ماڵ نیە نەیکڕیبێ ، وە سێ شوشە دانراوە شوشە بچوکەکە سورە هێمای فیمێڵ مێیەی لەسەرە شوشە سورە گەورەکەش هێمای فیمێڵی لەسەرە لەگەڵ هێمای سێگۆشەی ماسۆنی کە مەبەست لێی ئەوان سەرچاوەی دەردو ڤاکسینەکەن هەروەها یەکەم ڤاکسینیش لە ئافرەتێک درا کە دایکی دوو مناڵ بوو وە بڕی ئەو ڤاکسینەی کە لێی درا چوار سی سی بوو کەچی دەرزیەک دانراوە چوار سی سی لەسەرە هەروەها شوشەیەکی گەورەی بەتاڵ کە لەسەری disinfection نوسراوە واتا پاکەرەوە تطهیر کە مانای وایە ئێستا ئەویش لە دەرمانخانەکان دەستناکەوێت وەک دیتۆڵو ئیسپرتۆ هەروەها ژمارە ١٤ لەخوارەوەیە ئەوەش ئاماژەیە کە کاتی کەرەنتینە بوون ١٤ ڕۆژە ، کارتی دووەمیش سەنتەری کۆنتڕۆڵ کردنی نەخۆشیە (CDC) ئەمەش ڕێکخراوێکی حکومیە لە ئەمریکا ساڵی ١٩٤٦ دامەزراوە مۆڵگەی دروستکردنی چەکی بایلۆجیە وە مانای وایە هەر ڤایرۆسێک بیانەوێ بڵاوی بکەنەوە پێشتر ڤاکسینەکەی دروست ئەکرێ ئنجا بڵاوی ئەکەنەوە تاوەکو بتوانن پاش ئەوەی ئامانجی خۆی پێکاند دوایی کۆنتڕۆڵی بکەن وە سیستەمی عالەمی بەلایەوە گرنگ نیە چەند کەس دەکوژێ تەنانەت ئەگەر دە ملیۆن لەناو ئەمریکاش پێی بمرن زۆر ئاساییە خوێنی هەمو ئەوانە هیچ نرخی نیە وە ئامادەن بە ملیارەها دۆلار بەقەرز بدەن بە سویەکی زۆر بە وڵاتانی زیان لێ کەوتوی جیهان بۆ ڕوبەڕو بونەوەی نەخۆشیەکە وە میدیاکانیش ناوێرن ناویان بهێنن بۆیە بزانن هەمو ئەمانە پلانە بەڵام ڕۆژێک دێ وەک مەسەلەکە ئەڵێ سیحرەکە بەسەر ساحیرەکە قلپ ئەبێتەوە وە ئەو ڕۆژە نزیکە

ن

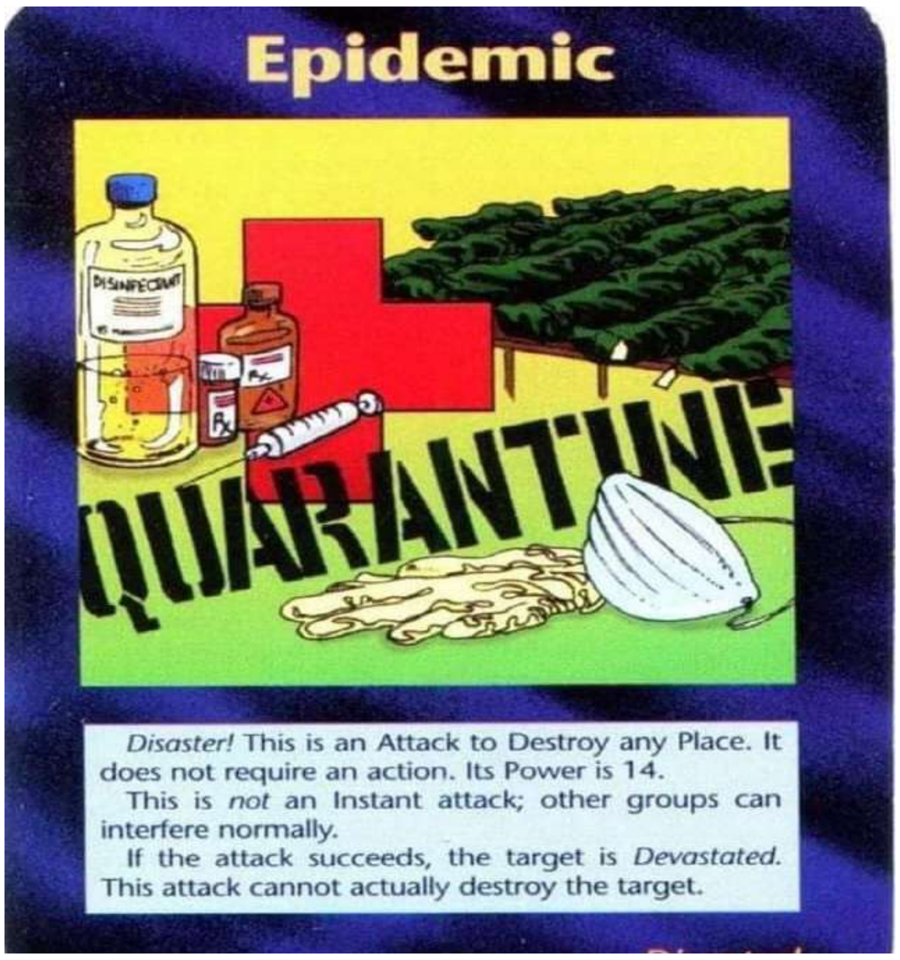
Epidemic
DISINFECTANT
QUARANTINE
Disaster! This is an Attack to Destroy any Place. It does not require an action. Its Power is 14.
This is not an Instant attack; other groups can interfere normally.
If the attack succeeds, the target is Devastated. This attack cannot actually destroy the target.

Place
Center for Disease Control
Peaceful, Government
Science

پەیوەندی ماسۆنیەکان و جوولەکە بە کەوتنی ئۆکرانیاوە

ڤلادیمێر زلینسکی سەرۆکی ئۆکرانیا

لە کارتە ماسۆنیەکان ڤلادیمێر زلینسکی سەرۆکی ئێستای ئۆکرانیای تێدایە کە زلینسکی کەسێکی جولەکەیە وە سەیر لەوەیە زلینسکی خۆی موالید ١٩٧٨ واتا ساڵی ١٩٩١ ئەم کوڕە ١٣ ساڵی تەمەن بووە کەچی لەو کاتەوە ئەم کەسەیان دروستکردووەو ئامادە کراوە بۆ ئەم جەنگە کە لە کارتەکەدا دەرکەوتووە بەجلی سەربازی و لەناو مەشجەبێکی چەک باوەشی کردووە بە موشەکێک ، ئەمە ئەوەمان پێدەڵێت جوولەکە دەستیان هەبووە لە کەوتنی ئۆکرانیا ڤلادمێز زلینسکی جوولەکەیە بەڵام وەك کەسایەتیەکی گەمژە ڕۆڵ دەبینێت کەوتنی ئۆکرانیاش پلانێکە بۆ بڵاوکردنەوەی بەدڕەوشتی و بازرگانی بە ئافرەت و منداڵ و بڵاوکردنەوەی برسیەت و هێنانی جێندەر ئەو بەدڕەوشتی و جێندەر و هاوڕەگەزخوازی و فەسادیەی ئێستا لەو ئەروپا و ئەمریکا بوونی هەیە دوای جەنگی جیهانی یەکەم و دووەم سەری هەڵدا کە جوولەکە پلان دانەری بوو لە ئەمریکا و ئەوروپا کەنیسە زۆرە بەڵام کەس ناچێت ئۆکرانیاش بەو دەردە دەبەن

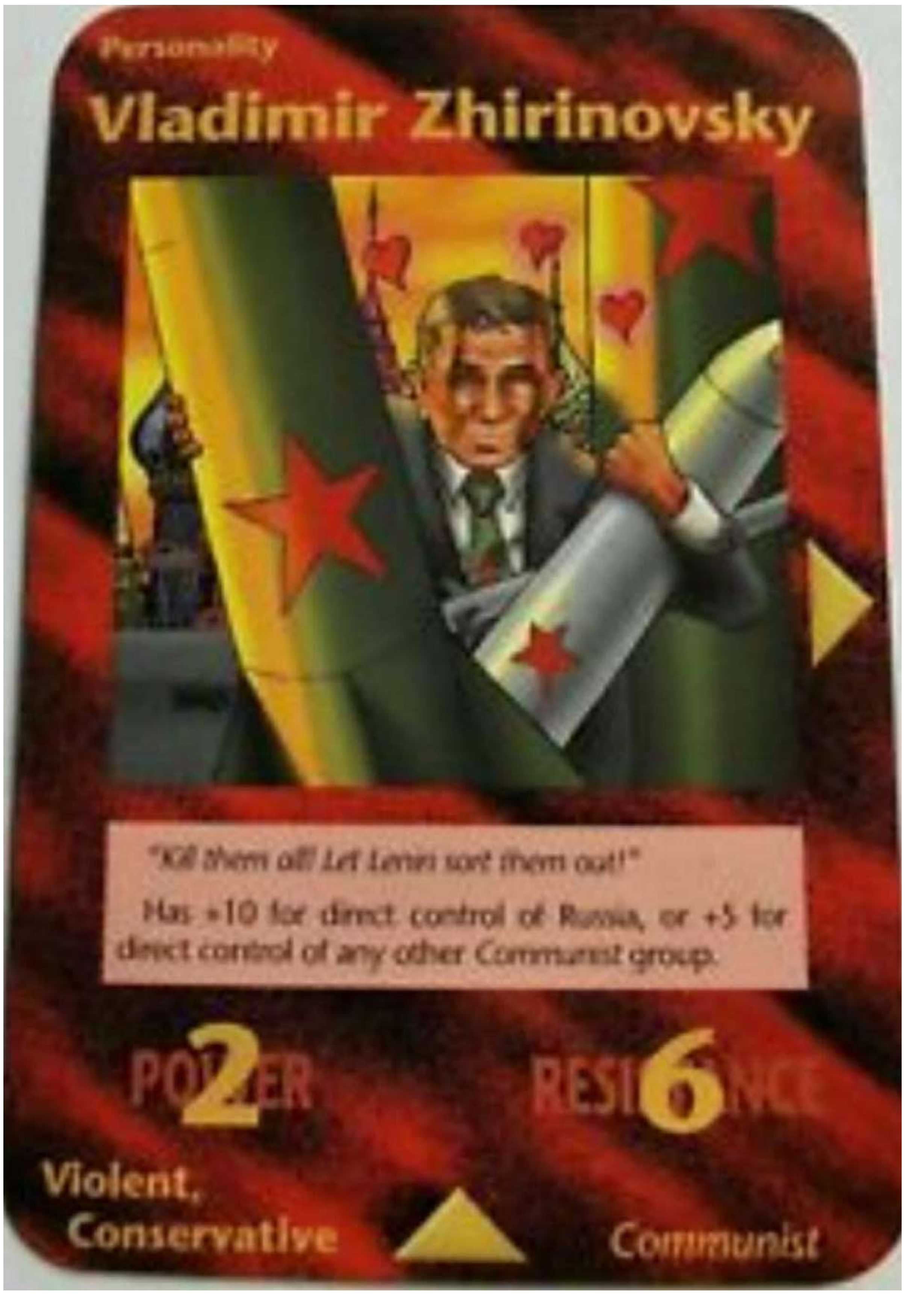

بێگومان شەری ئێستای روسیاو ئۆکرانیا هۆلیود پێش چەن ساڵێک کردی بە فلیم بە ناونیشانی

The world war Z

لە نواندنی براد پیت ٢٠١٣ بەرهەمهێنراوە

لەسەر ئالیاتەکانی روسیا نوسراوەو Z لە فیلمەکەیا بە هەمان شێوەی ئێستا پیتی

Z

لە فیلیمەکەش بوونی هەیە هەر بۆزانیاریتان کێیڤ پایتەختی ئۆکرانیا نیمچە وێرانبونێک وێرانکردوەو داگیری ئەکەن

سالّی ١٩٨٤ هۆلیود فلیمێکی دەرکرد کە سوپای عێراق ئەچنە کوێت و داگیری ئەکەن پاشان هێزەکانی هاوپەیمانان لە کوێت دەری ئەکەن وە لە سالّی ١٩٨٨ ئەمریکا هێزەکانی دەبردە سەحرای سعودیە مەشقی پێدەکردن وە ئەو سەربازانە تێنەدەگەیشتن بۆ لێرە مەشقیان پێ دەکرێبت وە لەمەوە ڕونە چونە ناوەوەی عێراق بۆ کوێت پلانێک بوو دەمێک بوو نەخشەی بۆ کێشرابوو کە هەر جوولەکە پلان دانەری بووە

بەزمی ریفراندۆم و پلانی جوولەکە

کاتی شەڕی ناخۆ دروست بوو لە نێوان یەکێتی و پارتی

ئەو کاتەی مەسعود بارزانی صدامی گەراندەوە دژی حزبی یەکێتی و میللەتەکەی لە پێناو پۆست و دەسەڵات یەکێتیش ئێرانی هێنایە ناو ئەمەش بووە هۆی رووداني شەڕی ناوخۆ بۆوە هۆی شەهید بوونی 36 هەزار

هاوڵاتی کورد جوولەکە کە ئەمەیان بینی سەرۆك وەزیرانی ئەو کاتەی ئیسرائیل یەکسەر ووتی بارزانی لە ئێمەیە و پێویستە لەگەڵ بارزانیە بوەستین

ئەوەبوو لە بەرلین لەلایەن ژنێك بە ناوی مادلین اولبرایت کە بە ئەسڵ جوولەکەیە مەسعود بارزانی

و جەلال تاڵەبانیان ئاشت کردەوە و بەو حسابەی مەسعود بارزانی ببێتە سەرۆکی هەرێمی کوردستان

و جەلال طاڵەبانیش ببێتە سەرۆك کۆماری عراق، جەلال طالبانیان بە کورسیەك هەڵخەڵەتاند لە بغداد کە ئەو کورسیە هیچ دەورێکی نەبوو بۆ کورد تەنها شکۆ و ناوی مام جەلالی بەرز کردەوە

ن

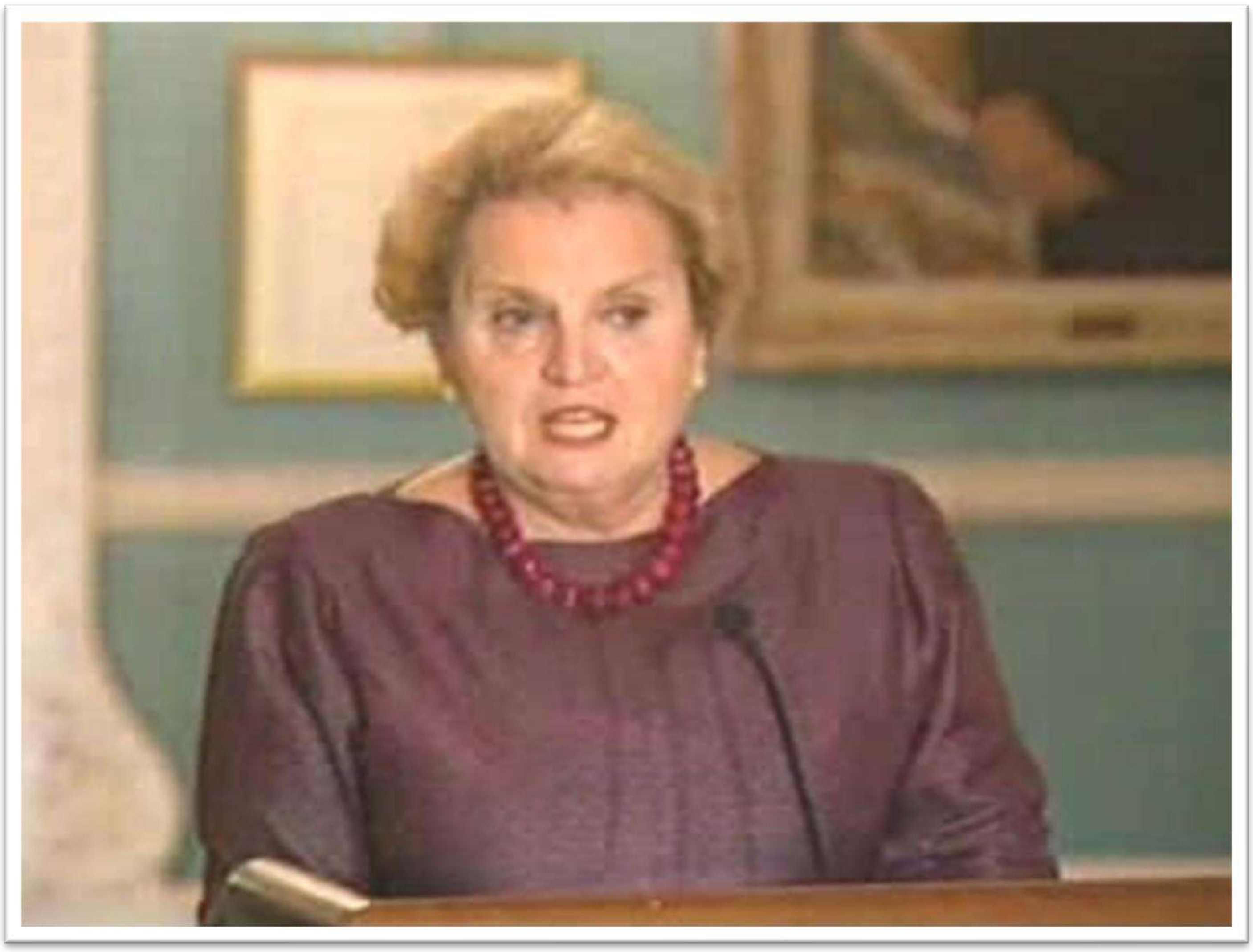

مادلين أولبرايت

معلومات شخصية

اسم الولادة	(بالتشيكية: Marie Jana Körbelová)
الميلاد	15 مايو 1938 (العمر 83 سنة) براغ تشيكوسلوفاكيا
الجنسية	أمريكية
العرق	يهودية[1]

ئەم ژەهرەی ئێستا میللەتی کورد ئەیخواتەوە بە مانەوە و نەکەوتنی بنەماڵەی مەسعود بارزانی تاوەکو ئێستا لە دەسەڵات هەمووی پلانی جوولەکەیە بە خراپ بوونی رەوشی ئێستای هەرێمیشەوە ئەوان کەسایەتیەکی گەورەی وەك مەلا کرێکاریان ناوێت لە زیندانەوە دیفاع لە ئیسلام و قضیەی کوردی دەکات کەسایەتیەکی گەورەی وەك عبداللە ئۆجەلانیان ناوێت خەمخۆری میللەتی بێت، جۆن کەنەدی سەرۆکی پێشووی ئەمریکا پێش تیرۆرکردنی لە لێدوانێك دا دەڵێت پلانێکی ماسۆنی هەیە لەم وولاتە دەیەوێت پیر و گەنج و منالەکانمان سەرگەردان بکات پێش ئەوەی سەرۆکایەتیم بەجێ بێلم دەبێت رووبەروویان ببینەوە جوولەکە لەسەر ئەو ووتارە کوشتی وە تیرۆر کردنی ئەنوەر سادات سەرۆکی پێشووی مصر هەر جوولەکە کوشتی،، جیهان سادات هاوسەری سەرۆکی پێشوتری میسر ئەنوەر سادات لە یەکێک بەرنامەکانی (شاهد علی العصر) ی کەناڵی الجزیرە دا ووتی :.....

ئێمە خێزانی ئەنوەر سادات عاداتمان وابوو ڕۆژانە بەیەکەوە لەسەر سفرە کودەبوینەوە و نانمان دەخوارد.... ڕۆژێک زۆر چاوەڕوان بوین ئەنوەر نەهاتەوە و دواکەوت لە هاتنەوەی... پاش ماوەیەکی زۆر لە چاوەڕوانی هاتەوە...

کاتێک هاتەوە زۆر شپرزە و شێواو بوو ....

ووتم وەرە نان بخۆ ووتی ناخۆم و ناتوانم نان بخۆم....

ووتم باشە بۆ ئاوا شپرزەو و شێواوی... چی بووە...

ئەنوەر سادات ووتی :

ئەمڕۆ وەفدێکی هاوبەشی ئەمریکی و بەریتانی و فەڕەنسی هاتن بۆلام سێ داواکاریان هەبوو...

١- هەوڵ بدەم خەڵکی میسر هەژار بێت..

٢- هەوڵ بدەم گەلی میسرییەکان نەخوێندەوار بن و نە خوێنەدەواری زۆر بێت....

٣- هەوڵ بدەم گەلی میسرییەکان بکەم بە مەسیحی....

جیهان سادات ووتی... لێم پرسی ئەی تۆ ووتت چی؟ رازی بووی؟...

ئەنوەر سادات ووتی نەخێر هەر سێ داواکارییەکەم ڕەتکردنەوە و رازی نەبووم.....

جیهان سادات... منیش ووتم کارێکی باشت کرد ...بەڵام ئەوە شڵەژانی بۆ چی یە؟

ئەنوەر سادات ووتی دەزانم زۆرم نەماوە و لەناوم دەبەن..!!

جیهان سادات ووتی.... ئەنوەر سادات دوای دوو مانگ لەم ڕووداوە کوژرا...!!!.

کورتەی باسەکەم....

ئەو داواکاریانەی لە ئەنوەر سادات کرا و پێیان رازی نەبوو.. زۆر بە ڕوونی دەبینین کە لە کوردستانی خۆمان وا ڕوودەدات و بگرە ڕوویداوە...!!!

خەڵک برسی کراوە.. بە بڕان و نەدانی مووچە...

وە پەروردە و خوێندن بێ نرخکراوە... شکۆی مامۆستا شکێندراوە... خەڵک گەیشتوتە ئەو قەناعەتەی کە واز لە خوێندن بێنێت و ڕوو لە کرێکاری و ئیشی تربکات چونکە وابیردەکاتەوە کە خوێندن لەم وڵاتە بێ ئامانج بووە..

وە دەبینین و دەبیستین کە چۆن ڕێکخراوی بە مەسیحیکردن زۆر بووە و بڵاو بونەتەوە.. وە بە ئازدی بانگەشە بۆ مەسیحیەت دەکەن تا ئێستا ژمرەیەك کوردی لە هەر جوار پارچەی کوردستان بە مەسیحی کراون چەنەها کەنیسەیان لە رۆژئاوای کوردستان دروست کردووە ئەوەی ئێستا جێ بەجێ دەکرێ لەم هەرێمە بەڕوونی و ئاشکرا دیارە کە ئەم سێ خاڵ و داواکارییە لەسەر گەلی کورد جێ بەجێ کراوە لەلایەن یەکێتی و پارتیەوە !

مێژوو دووبارە بۆوە...!!!

ئەو وەفدەی هاتنە لای سادات دیار بوو کە نێردراو و دروستکەری ماسۆنیەت و جوولەکە بوونە...

ئەوا دەبینین ئامانج و هەدەفی ماسۆنیەت و ئیلومیناتی بە ئاسانی لەم وڵاتە هاتۆتە دی و بگرە لە زۆر وڵاتی تریش..

هەمان پلانیش بۆ سعودیەکان دانران شای سعودیە شا فەیسەڵی کوڕی عبدالعزیز تەنها لەبەر ئەوەی نەوتی لە ڕۆژئاوا گرتەوەو ویستیشی ئاسایشی خۆراک بۆ سعودیە دابین بکات محارەبەی ئیسرائیلی کرد لەلایەن چەند موخابەراتێکی ئیسرائیلیەوە بە رابەرایەتی بنەماڵەی ال السعود کوژرا هەمان پلانیشیان بۆ محمد مرسی دانرا بۆیە ئەویش کۆمەڵێك درۆ و دەلەسەی خرایە پاڵ و میللەتی مصریان بە گژدادا و دواتر اعدام کرا و سیسیان هێنا کە بە ئەسل جوولەکەیە و سەر بە بنەماڵەی کۆهینە

ئەوان هەمیشە ئەو کەسایەتیە نەخوێنەوارانە هەڵەبژێرن کە بە ساڵ کتێب ناخوێنێتەوە هەتا ئەو کاتەی مەسڵەحەتیان لەگەڵیە هەبێت لەگەڵی ئەوەستن وەك صدام حسین وقەزافی و مەسعود بارزانی و بەشار ئەسەد و ال سعود و شای ئێران کە نەخوێنەوار بن مەسڵەحەتی خۆیان پێش میللەت بخەن بە کرێگیراو بن لە قسەی ئەمریکا و ئیسرائیل دەرنەچن، هەموو ئەو شۆرشگێرە کوردانە کە خەمخۆری کورد و کوردستان بوون هەمووی دوورخرانەوە بە هەرچ پاساوێك ببوبێت یا زیندانی کراون وەك مەلا کرێکار و عبدالله ئۆجەلان یان تیرۆر کراون وەك سمکۆی شکاك وتیرۆرکردنی قاسملۆ کە هەر مۆساد خۆی تیرۆری کرد و خستیە پاڵ تهران یان بە دەرزی کوژراون وەك شێخ مەحمودی حەفید کە خانەوادەکەی ووتیان هیچی نەبوو لە بغداد یان ئیعدام کراون وەك قازی محمد یان ئەوەتا دوور خراونەتەوە وەك ئیسلامیەکانی کوردستان کە هیچیان نەچوونە ژێر باڵی یهود جگە لە بنەماڵەی مەسعود بارزانی کە تاریخییەن مەلا مستەفا لەگەڵ ئیسرائیل و مۆسادا بوون بنەمالەی مەسعود بارزانی ئەو کاتەی لە دێهاتەکانی هەکاریەوە هاتنە باشوری کوردستان چەندین جار لەلایەن عەشیرەتەکانی دهۆك و زاخۆ (لۆلانی و سورچی)یەوە لێدراون جگە لە شەڕی درێژخایەنی پەکەکە دژی پارتی !

عبدالله ئۆجەلان لە کتێبەکەیدا بە ناوی ئورفا، مێژوو پیرۆزی و نەفرەت باس لەوە دەکات و دەڵێت کە ئەوانەی منیان گرت تورك نەبوون مۆساد بوون چونکە نەچوومە ژێر کۆنترۆڵی یهود و یارمەتی حزب الله ماندا دژی ئیسرائیلیەکان.

بۆیە جوولەکە زانیان نایەتە ژێر کۆنترۆڵیان و هەستی بە درۆکانیان کردووە بۆیە دایان بەگرت و پەکەکەش خرایە ناو لیستی تیرۆر هەر جوولەکەشن زیاتر دژایەتی پەکەکە دەکەن چونکە یەکەم دژی ئیسرائیلیەکان وەستانەوە و یاەمەتی حزب الله یان دا دووەم دیفاع لە قضیەی کوردی دەکات و ناشچنە ژێر باڵی یهود هەموو ئەو ئەسلیحە و چەکانەی پێیانە ئەڵمانی و رووسین.

ئەگەر سەرنج بدەینە ئێستای سوریا ئەو کاتەی بەشار ئەسەد پشتگیری لە ئێران ئەکرد و دژایەتی ئیسرائیلی دەکرد جوولەکە هەموو ووڵاتانی بەگژدا دا وە سەرەتا پشتگیریەکی توندی لە ئۆپسزیۆنە سونەکانی سوریا ئەکرد و هانی ئەدان بۆ رووخاندنی بەشار ئەوانیش بوون فیتنەی خۆپیشاندانی سونەکانی سوریایان گەورە کرد دواتر هانیان دان بۆ شەرێکی ناوخۆی و بەگژ بەشار ئەسەدیان دان دواتر داعشیان بۆ ناردن بەڵام کە بینیان بەشار میللەتەکەی خۆی ئەکوژێت و پشتی لە میللەت کردووە یەکسەری ئیسرائیل هەموو ئەو ووڵاتانەی بێدەنگ کرد بە روسیا و صین و تورکیاشەوە دەستیشی لە سونەکانی سوریاش بەردا جگە لەوەش ژمارەیەك چەکداری خۆی نارده ریزەکانی سوپای علەویەکانی سوریا بۆ کوشتنی سونەکان و میللەتی سوریا.

کەوتنی رۆژئاوای کوردستان و لە دەستدانی لە ٪٥١ خاکی کوردستان و کەرکوك و شنگالیش دەستی جوولەکەی لە پشت بوو

ساڵی 2011 پێش دروست بوونی داعش و سەرهەڵدانی حوسیەکانی یەمەن کابرایەکی یەمەنی لە کەلاوەیەکی یەمەن لە گەرکێکی جوولەکە نشین بە دوای ئەشیای کۆنە ئەگەرێت سوتفە پتڵێکی شوشە ئەدۆزێتەوە کە پارچە وەرەقەیەکی بە لول کراوی تێدایە کە دەری ئەهێنێت و ئەیخوێنێتەوە ئەزانێ پلانێکی یهودیە ئەیگەیەنێتە دەستی سەرکردەیەکی حوسی ئەو وەرەقەیەش لە کەناڵی الجزیرة’ی عربی باس کرا بەڵام هەر زوو بابەتەکەیان داخست وسەرجەم ئەو فیدیۆ و بابەتانەی باسی ئەو پلانەی ئەکرد لە یوتیوب و گوگڵ سرانەوە ،،

ئەو وەرەقەیە باسی لە پلانێکی صهیۆنی دەکرد

ئەویش دروست کردنی مەشروعێك لە ژێر ناونیشانی الدولة الاسلامية لە نێوان سوریا و عراق کە مەبەست لێی (داعشە) بۆ پشتیوانی کردنی شۆرشی سونەکانی سوریا دووەم هاندانی کوردانی سوریا پڕ چەك کردنیان و بە کارهێنانیان دژی عربەکان سێهەم دروست کردنی دەوڵەتێك یاخود هەرێمێك لە موسڵ بۆ کەمینەکان چوارەم دروست کردنی ئاشوبێك لە ناوخۆی فلسطین پێنجەم لە ناوبردن و سرینەوەی فارسەکانی ناو یەمەن کە مەبەست لێی حوسیەکانە شەشەم هەڵگیرساندنی شەڕ لە ناوخۆی لیبیا و جووڵاندنی ئەمازیغیەکان دژی قابیلەکانی جزائر و چەند پلانێکی تر،،

. تەنانەت لەو وەرەقەیە باسی عمارات و ئاوەدان کردنەوەی شاری هەولێر و پشتگوێ خستنی سلێمانی تێدابوو !!!

جا ئەم پێڵە شوشەیش ئەمریکیەکان بە هەلیکۆپتەر هەیاندا بۆوە خوارەوە بۆ جوولەکەکانی ناو یەمەن کە ژمارەیەکی بەرچاو جوولەکە لە یەمەن دەژین کە ئەو جوولەکانەش بەشێکن لە ئەسباطە وون بووەکانی جوولەکە کە وەختی خۆی ئاشوری و بابلیەکان بە زۆر رایانگواستنەوە بۆ کوردستان و بابل و خابور لەوێشەوە هەموویان لە زەویدا بڵاو بوونەوە

ئەمەش بۆوە هۆی سەرهەڵدانی حوسیەکان کاتێ حوسیەکان هەستان ژمارەیەك جوولەکەیان کوشت لە ناو یەمەن کە چەند بەرپرسێکی سعودیەی هێنایە جواب و حوسیەکانیش کرانە دوژمن لە کاتێکدا سەرکردەی حوسیەکان کە بە دامەزرێنەری

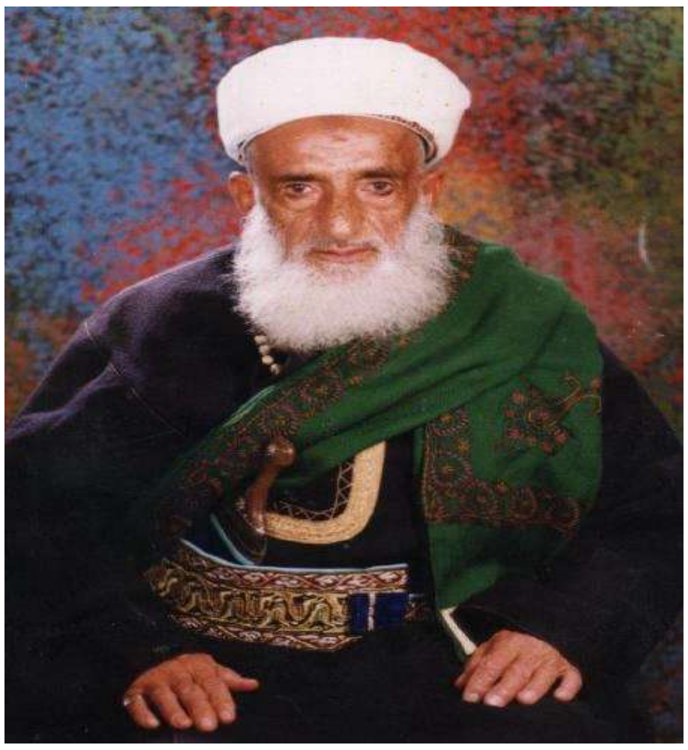

حەرەکەی حوسی دادەندرێت ئەویش (بدرالدين الحوثی)'یە و هاشمیە لە نەوەی پێغمبەر (ﷺ)'ە یەکێکن لەو هاشمیانەی کەباب و باپیرانی لەلایەن بنەماڵەی ال سعود دوای کۆنترۆڵ کردنی مەککە و مەدینە تەواوی هەموو خاکی جزیرەی عربی کە ئێستا پێی ئەڵێن سعودیە ژمارەیەك هاشمی ال البیت دەرکران بۆ یەمەن،

ئەو پەیامەشی حوسیەکان پێیانە پەیامی ئیسلامە وە بە سەرکردایەتی (عبدالملك الحوثی) کە کوری (شێخ بدرالدين الحوثي)'ە توانیان بەشێك لە خاکی یەمەن بخەنە ژێر کۆنترۆڵی خۆیان

بەڵام شوێن کەوتووانی شێخ بدرالدين الحوثی بە ئەسڵ فارسەکانی ناو یەمەنن ئەو فارسانەی ناوچەی بوشهر و بندر عباسن لەسەردەمی ئیمپراتۆریەتی ساسانی ژمارەیەك یەمەنی هاتن بۆلای پاشای ئەو کاتەی فارس کە ئەردەشێر بابکان بوو داوای یارمەتی لێکردن یارمەتیان بدەن دژی حەبەشیەکان کە هێرشیان کردبۆوە سەر یەمەن لە یەمەنیەکانیان ئەکوشت بۆیە ئەردەشێر نزیکەی 1400

سەربازی فارسی نارده یەمەن بۆ دەرکردنی حەبەشیەکان وە زۆربەشیان چوونە ناوچە شاخاویەکانە رۆژئاوای صنعا دانیشتن

ئەمەش وێنەی حوسیەکانە لە یادی مەولودی پێشەوای ئیسلام محمد (ﷺ) کە راگەیاندنی عربی صهیۆنی وێنەی تێك داون کردونی بە مجوسی

حوسەکان شیعە نین زێدین کە نزیکترین مذهبە لە ئەهل سونەوە بەڵام بە نەتەوە فارسن و لە عەشیرەتی دیلم'ن

تەنها سەرکردەکەیان هاشمیە و لە نەسلی پێشەوای ئیسلامە..

راگەیاندنی عربی و ئیسرائیلی کردوونی بە مجوس.

بەنسبەت کوردەکانی سوریا و عراقیشەوە کە بینیان کورد یارمەتی عەرەبەکان ئەیات و بارزانی دەرگای بۆ عەرەبە سونەکانی ئەنبار و حەویجە و موسڵ کردەوە ئەوە بوو هەم تورکیایان جووڵاند دژی رۆژئاوا هەم داعش وە کەوتنە تتریك کردنی خاکی کوردستانی سوریا وە لە کوردستانی عراقیش کەوتنە هاندانی مەسعود بارزانی بۆ ریفراندۆم و دەوڵەت بوون،

چەند رۆژێك پێش ریفراندۆمەکە چەند بەرپرسێکی ئیسرائیلی هاتنە لای مەسعود بارزانی لەوانە هێنری لیفی و دیفید بولوك هانیان ئەدا و پێیان ئەوت ئیسرائیل لەگەڵتاندایە، سێویکیان پێ لەتکرد نەتیجەکەشی ئەوە بوو کە بینیمان لەکاتی کەوتنی کەرکوك هیچیان دیار نەمان، وە هەموو ئەو پەیجانەی فەیسبووکیشیان داخست کە پشتگیریان لە دەوڵەتی کوردی ئەکرد، دەیان

ووت ئیسرائیل چەنەها ئەسلیحە و چەکی حازر کردووە بۆ پشتگیری کردنی کوردەکان بە مەسعود بارزانیان ووتبوو ٣٤ دەوڵەتی جیهان دان بە سەربەخۆیی کوردستان دادەنێن ئەوە بوو دوای چەند رۆژێك

فریدریك تیسۆی کونسوڵی پێشووی فرنسا کە جوولەکەیە

ئەندامی لیژنەکەی هێنری لیفیە ڕایگەیاند و ووتی ئێمە کوردەکانمان هاندا بەڵام پشتگیریمان نەکردن !

سەرەنج بدەنە رووخساری مەسعود بارزانی بەن پێش لەتکردنی سێوەکە کە هەزار معنای هەیە

ئەوانەی دەوریشی هەمووی جوولەکەن

ن

خۆ مشەوەش کردنی مەسعود بارزانی بۆ کەسایەتیەکی جوولەکە بە هەموو ئەقڵی خۆی وا هەڵخەڵەتابوو جوولەکە هیچ ناکەن یارمەتی کورد دەدەن بۆ سەربەخۆیی لە کاتێکدا خۆیان دەوڵەتی کوردستانیان دابەش کرد. .

ئەو کەسایەتیەی سەهمە سورەکەی لەسەرە

ناوی دیفید بولوکە راوێژکاری دەرەوەی

ئەمریکایە و بە ئەسل جوولەکەیە

هەفتەیەك دوای فەشەلی ریفراندۆمەکە و لە دەستدانی لە ٪٥١ خاکی کوردستان لە کەناڵێکی عربی

دەیووت ئێمە بە هیچ شێوەیەك ناهێڵین

دەوڵەتی کوردی دروست ببێت لە هەر شوێنێك بێت.

ئامانجی جوولەکە لە هاندانی مەسعود بارزانی بۆ ریفراندم

یەکەم: پچراندنی پەیوەندی نێوان کورد و تورکیا بوو.ئەو کاتەی بارزانی لەسەر هەناردەکردنی نەوت لەگەڵ ئەردۆغان رێك کەوت و بانگێشتی دیاربکر کرا خۆی و شفان پەروەر ئاڵای کوردستانیشی بۆدانا جوولەکە ئەم هەڵەیان بە فرصت زانی ئەو پەیوەندیە ئاشتیە تێك بەن بۆیە کەوتنە ریفراندۆم لەگەڵی،

ساڵی ۲۰۰٤ یش تورکەکان ئەیانویست پرۆسەی ئاشتی لەگەڵ عبدالله ئۆجەلان ببەستن ئەوە بوو جوولەکە لە رێگای مۆسادەوە سێ کەسایەتی دیاری پەکەکەی لە فرنسا تیرۆر کرد کارەکەشیان خستە پاڵ تورکیا بۆیە دیسانەوە پەیوەندی کورد و تورك تێك چوو

دووەم: گەڕاندنەوەی کورد بۆ سنوری ساڵی 1991

کە تەنها سێ شاری بەدەست بوو.

سێیەم: هاندانی گەلان دژی کورد بەوەی کوردەکان لەگەڵ ئیسرائیل دان تا کورد قەدزاتی ئەوە نەخوازن رۆژێ لە رۆژان داوای دەوڵەت بکەن.

چوارەم: دروست کردنەوەی داعش لە ناوچە کوردیەکانی دەرەوەی هەرێم و تعریب کردنی کورد.

پێنجەم: هەدەفی سەرەکی هاندانی ئیسرائیل لە ریفراندۆم گەڕاندنەوەی ئەو خانوادە جووانە بوون بۆ کوردستان کە ساڵی ۱۸۱۲ - ۱۹٥۰ - نزیکەی سەد هەزارێکیان رۆشتبوونەوە ئیسرائیل. دیسانەوە بیانگەڕێننەوە کوردستان

شەشەم: دروستکردنی شەڕی ناوخۆی کورد و لە دەستدانی کەرکوك.

بەس مەسعود بارزانی و چواردەورە نەخوێنەوارەکەی بە حزبە ئیسلامیەکانیشەوە خوێندنەوەیان نەبوو بۆی..

کە فعلەن بە چەند مانگێك دوای سەرنەگرتنی ریفراندۆمەکە نزیکەی ۲٥۰،۰۰۰

جوولەکە لە رێگای پارتیەوە داخڵی هەرێم کران بە نهێنی دوور لە چاوی کامێرەکان وا بریاردرا بوو کە هیچ شێوەیەك کەناڵی کوردی و رۆژنامەکان باسی نەکەن نەوەك

ببێتە بەربەست بۆ جووەکان !

وە کورد گەڕایەوە سنوری ساڵی ۱۹۹۱ داعشیش کە دەستە راستی ئیسرائیلە لەلایەن ئەمریکا و ئیسرائیلەوە دروست کراوە گەڕێنرانەوە ناوچە دابڕێنراوەکانی کوردستان ژمارەیەکیش کورد تعریب کراون بە تایبەتی کەرکوکیەکان بە قیادەی عربە شۆفێنیەکان تەنانەت ئەو کوردانە ناویشیان پێ گۆریون بۆ عەشائیری عربی (العنزە، القحطان، الشمر،الجبوری،،،

عربە هاوردەکان لە ناوچە کوردنشینەکانی دەرەوەی هەرێم بۆ دەست بەسەراگرتنی خاکی کوردو و تعریب کردنی ناوچەکانیان

ن

ئەو سێوەی بەردەم بارزانیش کە پێیان لەت

کرد پارچە ساغەکە عراقە و لەتکراوەکەی دەستیشی

هەرێمی کوردستانە بۆ دوو بەرە

بەری سەوز و بەری زەرد

لە پەیجی جوولەکەکانی سلێمانی کە پەیجێکە سەر بە ئیسرائیل خۆیەتی وا

بڵاو کرایەوە کە هەموو ئەو جووانەی لە ئیسرائیل بوون گەڕنراونەتەوە کوردستان،

کە ژمارەیان ٢٠٠ بۆ ٢٥٠ هەزارە..

لە پەیجێکی ئیسرائیلی بە ناوی

Kurdistan and Israel Relation

فیدیۆیەك بڵاو کراوەتەوە کە بەرپرسێکی پارتی بەخێر هاتنەوەی ژمارەیەك جوولەکە دەکات بە ناوی کوردانی جوو

هەفتەیەکی بەسەردا نەچوو ئەو بەرپرسەیان هێنایە سەر ئاینی یهودی ئاینیان لە ئیسلامەوە پێ گۆڕی بۆ یهودی !!

رۆژنامەیەکی ئیسرائیل بە ناوی (خۆری ئیسرائیل)

The Sun of Israel

بڵاوی کردەوە کە جوولەکەکانی کوردستان بەشێکیان لە کوردەکان دەچن بەڵام کورد نین پەیوەندیان بە نەتەوەی کوردەوە نیە بەڵکو بەشێکی دانەبراون لە بەنی ئیسرائیل.

ئەو ١٠ قەبیلە جوولەکەیەن کە

ئاشوریە کۆنەکان

لەسەردەمی سنحاریب و شلمنصر ٢٧٠٠ - ٢٨٠٠ ساڵ لەمەو بەر دوای رووخاندنی هەیکەلی یەکەم بە دەستی ئاشوریەکان لەسەر فەرمانی خوا کە لە قورئاندا باس کراوە بەشێکیان لێ کوژراو و ئەوانەی تریش

بە زۆر راگواسترانەوە بۆ ئاشور (کە باشوری کوردستان) و خاکی ماد کە (رۆژهەڵاتی کوردستان و شاری تبریز)ە،

و بابلیەکانیش بە سەرکردایەتی نبوخزنەسر بەشێکیانی گواسترانەوە بۆ (بابل)

ئەوجووانەن کە پێغەمبەرەکانی خۆیان سەردەبری دەرچوون لەسەر رێبازی پێغەمبەرەکانیان خوا لەعنەتی لێ گرتن

بە هەرە شۆڤێنی و هەرە خراپترین جوو دادەندرێن کە زیاتر لە رێگای سحر و جادووی کابالاوە

تۆڵە لە دوژمنەکانیان دەکەنەوە خوا لە قورئاندا دەفەرموێت بەردەکان لە دڵی ئێوە نەرمترە ئەوەندە دڵ رەق و شۆڤێنین !

ئەو جووانەن کە تەواوی جیهانیان بەدەستە کار بۆ زوو دەرچوونی دەجال دەکەن

کە لە چەندین کتێب باس کراون لەوانە الاسباط الیهود الضائعه

The Ten Lost Tribes of Israel

ن

به پێی پەیجێکی جوولەکە کە ئەم پەیجە سەر بە جوولەکەکانی کوردستانە وا بڵاویان کردەوە کە هەموو ئەو جووانەی لە ئیسرائیل بوون گەڕێنراونەتەوە کوردستان وە ئیسرائیل و بەرپرسانی مۆساد بە دوای ئەو جووانەشە ئەگەڕێن کە بوونەتە ئیسلام تا غسڵ دەماغیان بۆ بکەن و هەموویان پێکەوە پلان دانێن بۆ قەتڵ و عام کردنی کورد.

ALHURRA الحرة

العراق

مامساني: مئات العائلات اليهودية عادت إلى كردستان العراق

03 سبتمبر، 2017

ن

Sherzad Omar Mamsani
Jun 2, 2019 ·
إسرائيل تتكلم بالعربية
Jun 2, 2019 ·
ما هي قصة يهود كردستان؟
See Translation
اليهود الأكراد

إسرائيل تتكلم بالعربية · Follow
Jun 2, 2019 ·
اليهود الأكراد
يعود اليهود الأكراد بأصولهم إلى عشرة
أسباط بني إسرائيل الذين تم إجلاؤهم
في القرن الثامن

پەجێکی ئیسرائیلی بڵاوی کردەوە کەوا جووەکانی کوردستان ئەو جووانەن کە ئاشوری کۆنەکان سحبیان کردن بۆ کوردستان پەیوەندیان بە نەتەوەی کوردەوە نیە بەڵکو ١٠ عەشیرەتەکەی بەنی ئیسرائیلن کەلەسەر ئەو زوڵم و قەتڵ و عامەی دەیانکرد بە پیغەمبەرەکانیان بە فرمانی خوا بە زۆر دەرکران لە ئیسرائیل بە زۆر ڕاگواسترانەوە بۆ کوردستان و خابور و خۆزان و خاکی ماد، خەڵکی تر نیشتەجێی ئیسرائیل کران ئەمەش بووە هۆر گۆرینی دیمۆگرافیای ناوچەی ئیسرائیل

نوسراوێك لە تەورات لەسەر سبی کردنی جوولەکە لەلایەن ئاشوریە کۆنەکانەوە وە گۆرینی دیمۆگرافیای خاکی ئیسرائیل،،

ئاشور مەبەستی کوردستانی باشورە وە خاکی ماد کوردستانی رۆژهەڵاتە بە شاری تبریز و ئەردەبیلیشەوە هەتا دەگاتە بوشهر خوارووی ئێران.

فِي السَّنَةِ الثَّانِيَةَ عَشَرَةَ لآحَازَ مَلِكِ يَهُوذَا، مَلَكَ هُوشَعُ بْنُ أَيْلَةَ فِي السَّامِرَةِ عَلَى إِسْرَائِيلَ تِسْعَ سِنِينَ، (2) وَعَمِلَ الشَّرَّ فِي عَيْنَيِ الرَّبِّ، وَلكِنْ لَيْسَ كَمُلُوكِ إِسْرَائِيلَ الَّذِينَ كَانُوا قَبْلَهُ. (3) وَصَعِدَ عَلَيْهِ شَلْمَنْأَسَرُ مَلِكُ أَشُّورَ فَصَارَ لَهُ هُوشَعُ عَبْداً وَدَفَعَ لَهُ جِزْيَةً. (4) وَوَجَدَ مَلِكُ أَشُّورَ فِي هُوشَعَ خِيَانَةً، لأَنَّهُ أَرْسَلَ رُسُلاً إِلَى سَوَا مَلِكِ مِصْرَ وَلَمْ يُؤَدِّ جِزْيَةً إِلَى مَلِكِ أَشُّورَ حَسَبَ كُلِّ سَنَةٍ، فَقَبَضَ عَلَيْهِ مَلِكُ أَشُّورَ وَأَوْثَقَهُ فِي السِّجْنِ. (5) وَصَعِدَ مَلِكُ أَشُّورَ عَلَى كُلِّ الأَرْضِ، وَصَعِدَ إِلَى السَّامِرَةِ وَحَاصَرَهَا ثَلاَثَ سِنِينَ. (6) فِي السَّنَةِ التَّاسِعَةِ لِهُوشَعَ أَخَذَ مَلِكُ أَشُّورَ السَّامِرَةَ، وَسَبَى إِسْرَائِيلَ إِلَى أَشُّورَ وَأَسْكَنَهُمْ فِي حَلَحَ وَخَابُورَ نَهْرِ جُوزَانَ وَفِي مُدُنِ مَادِي. وفيها سُبي غالبية الشعب إلى أشور، وجاؤوا بغرباء وأسكنوهم في إسرائيل (2مل17: 1- 6).

بەڵام ئەو جوولەکانە تەنها بۆ ئامرازی سیاسی بە خۆیان دەڵێن کوردی جوو ئەگینا زۆر زۆر رقیان لە کوردە چونکە کورد ئاشوری ڕەسەنن.

ن

عراقي 21

القسم / الأقسام: الرئيسية

عدد القراءات: 116

الأربعاء 29 ذو الحجة 1438هـ 20-9-2017م

حاخام يهود أوربا: ان تاريخ الاستفتاء يصادف رأس السنة العبرية سنة ٥٧٧٨

عدد القراءات: 116

شيرزاد مامساني

أكد الحاخام الاكبر ليهود اوروبا، في لقاء جمعة مع شيرزاد مامساني، رئيس المجتمع اليهودي في كردستان، بانه يبارك للكورد الاستفتاء.

سایتێکی عراقی بڵاوی کردەوە کە حاخامێکی جوولەکەی دانیشتووی ئەوروپا پیرۆزبایی لە کوردەکان ئەکات بۆ ریفراندۆم جا بەروارەکەشی بە نزیك بوون لە بەرواری سەری ساڵی جوولەکە وەسف ئەکات..

دوای گەڕان بۆ ئەو بەروارەی ریفراندۆمەکەی پێ کرا بۆمان دەرکەوت کە فعلەن ئەو بەروارە نزیکە لە جەژنێکی جوولەکەوە کە ناوی ڕۆش هاشانا یە بە واتای سەری ساڵ دێت،

ئەم جەژنەیان باس لە سەرکەوتنی جوولەکەکان ئەکات بەسەر دوژمنەکانیان لەو پلانانەی لەو بەروارە دایانرشتووە..

ن

September 2017
Wed 20 Sep
Erev Rosh Hashana
Thu 21 Sep
Rosh Hashana 5778

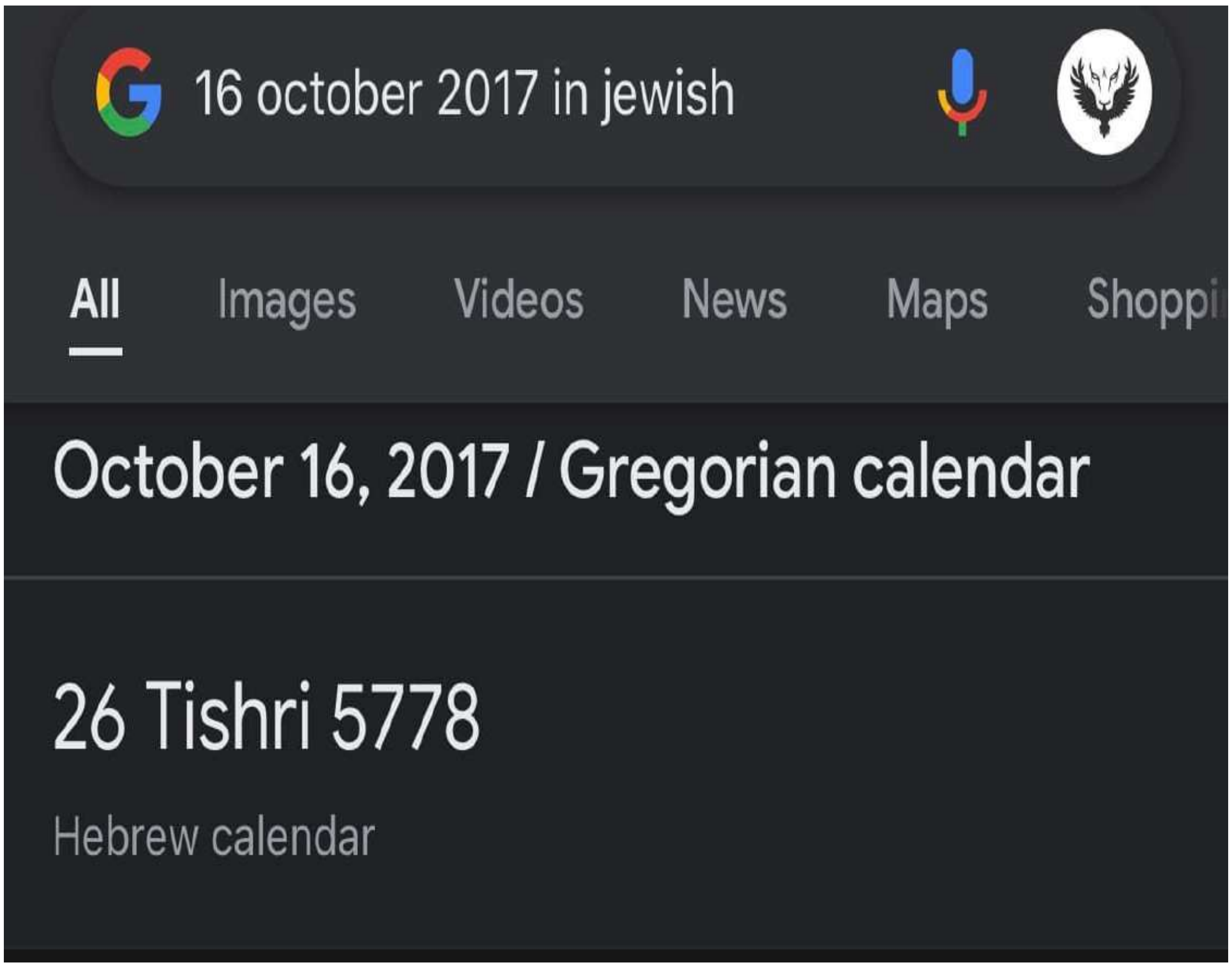
16 october 2017 in jewish
All
Images
Videos
News
Maps
Shoppi
October 16, 2017 / Gregorian calendar
26 Tishri 5778
Hebrew calendar

تەنانەت ١٦ ئۆكتۆبەر و كەوتنى كەركوك و لە دەستدانى لە ٪٥١ خاكى كوردستان..

بەروارێكى یهودیە و پەیوەندى هەیە بە جەژنێكى جوولەكەوە.

كە بە زمانى عبرى پێى ئەترێ تیشرێت واتە ئۆكتۆبەر جا بەپیی گەڕان بۆ ١٦/ ئۆكتۆبەر/ ٢٠١٧

بۆمان دەركەوت كە دەكاتە ٢٦/ تیشرێت/ ٥٧٧٨ ساڵى یهودى، ئەو بەروارە باس لە پلانێكى شیطانى جوولەكە دەكات

كە لە هەمان بەروار چەندین پلانى شیطانیان داناوە دژى مرۆفایەتى وە ئەگەر ساڵەكەش ژمارە ٧ تێیدا بووبێت بۆ نموونە ١٩٩٧ یان ١٨٦٧

چەندین پلان و كۆمەڵ كوژیان ئەنجام داوە كە ئاهەنگ گێرانیان

تیادا ناگاتە لوتكە ئەگەر خواردنێكى تێكەڵ بە خوێنى مرۆڤایەتى تیادا نەخۆن..

لە لاپەرەكانى تردا باسى نهێنى ئەو كۆمەڵ كوژیە و پلانانە دەكەین كە جوولەكە داپڕشتووە لە هەر ساڵێك كە ژمارە ٧ تێدابوو بێت تا بزانن بۆ ژمارە ٧ پیرۆزە لایان

دواى ریفراندۆمەكەش دیسانەوە بەرپرسێكى ئەمریكى بە ئەسڵ جوولەكە هاتەوە بۆلاى مەسعود بارزانى بۆ پاراستنى خاكى یەك پارچەیى عراق و كۆبونەوە لەگەڵ بارزانى

مەسعودە گێلیش وەك هەموو جارەكانى تر بە نەخوێنەوارى خۆیەوە كەوتەوە گفتوگۆو لەگەڵیان بۆ ڕۆژى دواتر ئەو بەرپرسە ئەمریكیە لە ئیسرائیل بینرا !

ن

ن

ئەو دەوڵەتانەشی دژی ریفراندۆمەکەی کوردستان بوون فرنسا، روسیا، تورکیا، بەریتانیا، سعودیە، مصر، ئەمریکا، وە ئیسرائیل بەڵام لە ژێرەوە ،،، چەند وولاتێکی تریش

جوولەکە مەسسعود بارزانیان هاندەدا بۆ ریفراندۆم لە ژێرەوەش دژی بوون هەر ئەوانیش بوون میللەتان و تورکیا و حشدی وەحشیان ئەجولاند دژی کورد هاواریان ئەکرد کوردەکان لەگەڵ داعش و ئیسرائیل دان دووان لەوانەی زۆر بە توندی دژی دەوڵەتە کوردەکە وەستانەوە ال سعود و سیسی بوون لە فیدیۆیەك باسیان لەوە دەکرد ئەگەر دەوڵەتی کوردی دروست ببێت ئیسرائیل دەروخێت بەڵام جوولەکە زوو فیدیۆکەی ڕەش کردەوە !

سیسی ملعونی کافر لە بنەماڵەی کۆهینی جوولەکەیە ال السعودیش لە یهودی بنی قریضەن، سەرۆکی فرنساش ژنەکەی یهودیە ئەویش بە هەمان شێوە ووتی نابێت دەوڵەتی کوردی دروست ببێت بەڵام بنەماڵە نەخوێنەوارەکەی مەسعود بارزانی بە گەرمی بەخێرهاتنی سەرۆکی فرنسایان کرد کاتێك سەردانی کوردستانی کرد !

ئەو کەسایەتیە جوولەکانەی دەستیان هەبووە لە چەندین پلان دژی کورد کە ئێستا چەندین پلە و پۆستیان هەیە لە ناو دەسەڵاتی کوردی....

١ : یەکێك لەو کەسایەتیانەی دەستی هەبووە لە کوشتنی رۆڵەی کورد

ئەیلان پشدەریە

ناوی تەواوی لە کوردستان: عوسمان عەولا عەلی

ناوی راستی لە ئیسرائیل: ئەیلان بن خسین ناسراوە بە

ئەیلان پشدەری مواليدی ١٩٦٩/ لە پشدەر لە باوکێکی کوردی مسوڵمان و لە دایکێکی بن جوو کە بۆتە مسوڵمان لە دایك بووە کەس و کاری دایکی هەمووی چوونەتەوە ئیسرائیل

خاوەن پەیجی

کورد ئیسرائیل & کلتورە

لە ١٩٩٦/٩/٣ چۆتەوە ئیسرائیل لە هاوسەرە بن جووەکەی خاوەنی دوو کورە بە ناوی

دابان و ئاریان.

ن

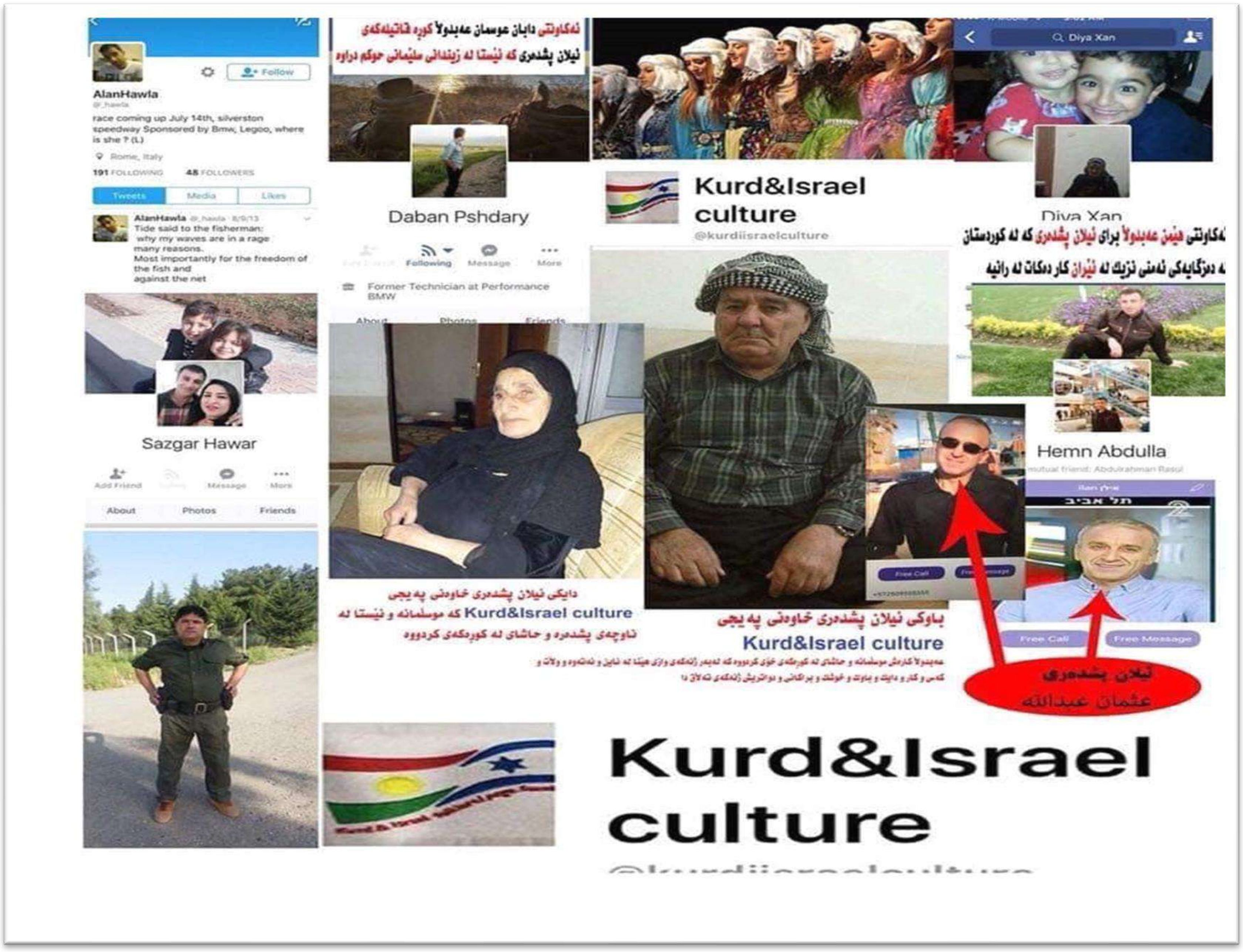

AlanHawla
Tweets
Media
Likes
ئەکاونتی دابان عوسمان عەبدولآ کوڕە قاتیلەکەی
نیلان پشدەری کە ئێستا لە زیندانی سلێمانی حوکم دراوە
Daban Pshdary
Following
Message
More
Former Technician at Performance BMW
Kurd&Israel culture
@kurdiisraelculture
Diya Xan
ئەکاونتی هێمن عەبدولآ برای نیلان پشدەری کە لە کوردستان
لە دەزگایەکی ئەمنی نزیک لە ئێران کار دەکات لە ڕانیە
Sazgar Hawar
Hemn Abdulla
دایکی نیلان پشدەری خاوەنی پەیجی
Kurd&Israel culture کە موسڵمانە و ئێستا لە
ناوچەی پشدەرە و حاشای لە کوڕەکەی کردووە
باوکی نیلان پشدەری خاوەنی پەیجی
Kurd&Israel culture
Free Call
Free Message
תל אביב
نیلان پشدەری
عثمان عبدالله
Kurd&Israel
culture

ن

دایك و باوكی ئەیلان پشدەری باوكی كوردە و مسوڵمانە دایكیشی بن جووە

ن

له کۆتایی ساڵی ٢٠٠٩

ئەیلان پشدەری بانگەشەی ئەوە دەکات لە ویبسایتە کوردیەکان گوایە خەریکی دامەزراندنی رادیۆی کوردی ئیسرائیلە، بۆیە بەو ناوەوە سەردانی کوردستان دەکات و لە نزیکەوە چاوی بە چەند بەرپرسێکی پارتی دەکەوێت و بری ٢٥٠٠٠٠ دۆلار کۆ دەکاتەوە و لەکاتی گەرانەوەی لە فرۆکەخانەی سلێمانی وێنەی پاسەپۆرتە ئیسرائیلیەکەی و ڤیزای فرۆکەخانەکە دەگرێت و بڵاوی دەکاتەوە، بەو هۆیەوە گەورەترین کێشە بۆ ئەو فرۆکەخانەیە دروست دەکات لە بەغدا وا بڵاو دەکرێتەوە کە کوردەکان لەگەڵ ئیسرائیل دان !جا عەرەبیش خوا خوای فیتنەیەکی وایە گەورەی بکات

ناوبراو ئەیلان لە ئاك بانکی تورکیا بە پاسەپۆرتی ئێراقی حیسابێک دەکاتەوە و تەواوی ٢٥٠٠٠٠ دۆلارەکەی تێدەکات جا حساب بکەن تورکیا بەدەست کێوەیە

لە ساڵی ٢٠٠٩ ناوبراو داود باغستانی و مەولود ئافاند دەناسێت لە رێگای گۆڤاری ئیسرائیل کوردەوە، داود باغستانی جوولەکەیەکی ماردینی باکوری کوردستانە بەڵام زۆر دەمێکە لە کوردستانی باشور دەژی، مەولود ئافەندیش جوولەکەیەکی دانیشتووە مەهابادی رۆژهەڵاتی کوردستانە،

ن

ن

لەگەڵ کەسێکیتر بەناوی شاخەوان دکتۆر ئیبراهیم کە ناوی ئیسرائیلی (هەنانی نەفتالی) یە کە جوویەکی لەدایکبووی حاجیاوەیە و خزمی ئیلانە و پێشووتریش لە١٩٩٣-١٩٩٤ وەکو جاسوسی ئیسرائیلی چۆتە ناو گەریلای پەکەکەوە، بڕیار دەدەن وەکو

•بەرپرسی ئۆفیسی ئیسرائیلی دەزگای دۆستایەتی کورد و ئیسرائیل و گۆڤاری ئیسرائیل-کورد دەست بەکاربن

ئیسرائیل - کورد

کردنەوەی نوسینگەی دەزگای ئیسرائیل - کورد لە ئۆرشەلایم

کۆبوونەوەی سەرۆکی دەزگای ئیسرائیل - کورد لەگەڵ کچی موشی دایان لە سەر مەسەلەی پێوەندی کورد و ئیسرائیل

بە کردنەوەی نووسینگەی دەزگای ئیسرائیل-کورد لە ئۆرشەلایم بە شێوەیەکی فەرمی. کردنەوەی ئەو ئۆفیسە لەلایەن ڕێکخراوی ئیشتیمانیی کوردە جووەکانی ئیسرائیل پێشوازییەکی زۆری لێکرا و لە کاتی کردنەوەی نووسینگەکەدا سەرۆکی ڕوحانی هەموو جووە کوردەکان و سەرۆکی ئەو ڕێکخراوەیە یوودا بن یووسف ئامادە بوونە لەگەڵ ژمارەیەکی زۆر لە کوردەکانی ئیسرائیل.

یەکێک لە پڕۆژەکانی نووسینگەی دەزگای ئیسرائیل-کورد لە داهاتوودا لە ئیسرائیل، چاپ و بڵاوکردنەوەی گۆڤاری ئیسرائیل-کورد بە زمانی عیبرییە لە هەموو ئیسرائیلدا. پڕۆژەی هاوبەشی کولتووری لەگەڵ کوردە جووەکان و کردنەوەی پێشانگایەکی تایبەت بە کەلوپەلی مێژوویی و ڕەسەنی کوردی. ئاسانکاری بۆ هونەرمەندانی کوردە جووەکان بۆ سەردانی کوردستان و سازدانی کۆنسرت لە هەرێمی کوردستان. کۆمەڵێک پڕۆژەی تری هاوبەش لەگەڵ کوردە جووەکانی کوردستان لە ئۆرشەلایم لە بواری کولتوور و زمانی کوردی و کردنەوەی خوولی تایبەت بۆ فێربوونی زمانی کوردی.

لە درێژەی ئەو سەردانەدا سەرۆکی دەزگای ئیسرائیل-کورد چاوی کەوتووە بە کچی موشی دایان. کە ناوی دایانە و لە زۆر بوارەوە خزمەتی بە نەتەوەی کورد کردووە و ئێستاش بەرپرسی ڕێکخراوی خێرخوازی بۆ چارەسەرکردنی ئەو زارۆکانەیە کە لە کوردستان و لە شوێنەکانی تری عێراق و وڵاتانی ترەوە ڕەوانەی ئیسرائیل دەکرێن بۆ چارەسەریی نەخۆشییەکانیان. بەشێکی تری چاوپێکەوتنەکەی تایبەت بووە بە ناساندنی دەزگای ئیسرائیل-کورد و چالاکییەکانی ئەو دەزگایە بۆ دروستکردنی پردی پێوەندیی نێوان گەلی کورد و ئیسرائیل.

به پێی دەقی سایتێکی ئیسرائیلی به ناوی (پارتی لیکود)

ئەیلان کێشەی دەبێت لەگەڵ (لیمۆ وسو حەسەن)ی خێزانی کە لە خانەوادەیەکی بنجووی دەڤەری پشدەرە

ئیلان خێزانی تۆمەتبار دەکات بە خیانەت و گوایە پیاوی لەسەر گرتووە، بە گوێرەی سایتە ئیسرائیلیەکە، ئیلان دووچاری نەخۆشی دەروونی ببوو بەهۆی ئەوەی کەسێکی هاورەگەزخواز و مدمینی مادە کحولیەکان ببوە و دەستیشی هەبووە لە کوشتنی نزیکەی ١٠٥٠٠ فلسطینی بۆیە پەیجێک دروست دەکات بە ناوی (کورد ئیسرائیل کەلتور)

بۆ بەسەربردنی کاتەکانی و بەتاڵکردنەوەی رق و قینەی دژی خێزانی و بێ ئیشوکاری لە وڵاتی ئیسرائیل

ئیلان لە رێگەی پەیجەکەیەوە دەرگایەك دەکاتەوە بۆ پارە پەیداکردن! ئەویش هەڵخەڵەتاندنی کچانی کورد بەناوی زەواج و هەڵخەڵەتاندنی گەنجانی کورد بەناوی ڤیزا و زەمالەی خوێندن و ئیقامەی ئیسرائیلی و چارسەری نەخۆشی، بۆیە لە هەر چوار دادگای شارەکانی هەولێر و سلێمانی و کەرکوک و دهۆک ئەو کەسانەی لەلایەن ئەیلانەوە لە خشتە براون و پارەیان لێ خوراوە سکاڵا تۆمار دەکەن و کۆپی تەواوی سکاڵاکانیش دەنێردرێتە نوێنەرایەتی کوردانی جوو لە وەزارەتی ئەوقاف و کاروباری ئاینی کە(23) سکاڵای یاساییە، بۆیە دەرگای گەرانەوەی ئەیلان بۆ کوردستان بەیەکجاری دادەخرێ، ئەیلانیش بە پیسترین زمان لە پەیجەکەی رقی دەروونی خۆی بۆیان هەڵدەرێژێ رۆژانە.

ن

بۆیە درۆیەکی شاخدار هەڵبەستێ کە گوایە حکومەت و دەسەڵاتی کوردی هەستاوە بە تەسلیم کردنی (مەولود ئافەند) ی هاورێی بە کۆماری ئێران !!

سەرەکی

ئیلان پشدەری: حکومەتی هەرێم بەرپرسە لە بێ سەروشوێن بوونی مەولود ئافەند

ی مانگی دوازده ٠٥, ٢٠١٢ Jani Diylan

ilan pshdari

ئەیلان چ لە پەیجەکەی و چ لە میدیاکان زۆر بە توندی داکۆکی لە مەولود ئافەند دەکرد و زۆر بە توندیش دژی حکومەتی هەرێمی کوردستان دەوەستایەوە گوایە دەزگا ئەمنیەکانی هەرێمی کوردستان ناوبراویان فرۆشتوتەوە بە ئێران ، لە کاتێك دا مەولود ئافەند جوولەکەیەکی دانیشتووی شاری مهابادە دەستی هەبووە لە اعدام کردنی ١٠٢ گەنجی کوردی مسوڵمانی رۆژهەڵات بە هەڵبەستنی چەنەها تۆمەت و درو دەلەسە لەوانە تیرۆرکردنی محسن فەخری زادە دروستکەری نەوەوی ئێرانی کە جوولەکە خۆی کوشتی خودی تیرۆر کردنەکەش خراوەتە پاڵ کوردەکانی رۆژهەڵات

ئەمەش لێدوانی ئەیلانە لە رادیۆی دەنگی ئەمریکا !!

ئەمە مولود ئافەندە جوولەکەیەکی دانیشتووی شاری مهابادە بە پێی سایتە ئیسرائیلیەکە دەستی هەبووە لە سێدارەدانی چەندین لاوی کوردی مسولمان لە رۆژهەلات بە هەلبەستنی چەندین تومەت و درۆ و دەلەسە و تەسلیم کردنیان بە دەسەلاتدارانی ئێران جگە لەوەش شەو رۆژی خستوتە سەر یەك بۆ دژایەتی کردنی مەسعود بارززانی و دەولەتی کوردی !!

ن

Mewlud Afend - مەولوود ئافەند

June 7 at 1:55pm ·

قەباحەتی پۆپۆلیزمی دەوڵەتخوازانی کوردی؛

پوپۆلیزمی کوردی هاوشێوەیەی ئەوە وایە کە کەرەکە دەبینی بەڵام کوورتانەکە نابینی.!!!!

تێگەیشتن لەو باسەی کە پۆپۆلیزم چ ڕاکەشیەتی بۆ یەک سیاسەتڤان هەیە،بەتایبەتی لەسەردەمی ئێستادا،وەڵامەکەی سادەیە،پۆپۆلیزم بە سڕینەوەی روخساری ناکۆکی نێوان چینە جیاوازەکانی کۆمەڵگە و خەڵک و بە پشتبەستن بە کشتی بوونی جەماوەر،زۆربەی... More

دوای ئەم لێدوانانە دەرگا بۆ ئەیلان واڵا بوو لە میدیا خۆی بناسێنێ،.

لە ساڵی 2013 کێشەکانی ئەیلان لەگەڵ هاوسەرەکەی تا دێت زیاتر دەبێت

هەر لەو ساڵەدا ئیلان پشدەری بەتۆمەتی هەوڵدانی بۆ کوشتنی لیمۆی خێزانی دادگایی دەکرێت و دەستگیر دەکرێت لە زیندانی (پێت یام) لە تەل ئەبیب،

بە پێی دەقی سایتە ئیسرائیلیەکە ئەیلان پشدەر لە شەوێکی درەنگی زستانی ساڵی 2014 بە تۆمەتی کاری بەد ڕەوشتی لەسەر خێزانەکەی خێزانەکەی بە ئۆتۆمبێلێکی هاوڕێی دەباتە ناو پارکێک و لە دارێک دەیبەستێتەوە و چەند چەقۆیەکیشی لێ دەدات پاشان بەجێی دێڵێت، دواتر زوو پۆلیسی ئیسرائیل پێی دەزانن و ژنەکەی ئازاد دەکەن و ئەیلانیش لە بنکەی پۆلیسی(بێت یام) لە تەلئەبیب و بۆ ماوەی شەش ڕۆژ لەو بنکەیە دەستبەسەر دەکرێ و دوای لێکۆڵینەوە و دانپیانانی بە تاوانەکەی دادگایی دەکرێت،

لە زیندانەکانی جینائی ئیسرائیل ئینتەرنێت هەیە زۆر بەخاوی، بەڵام لەژێر چاودێریەکی ورد دایە، بۆیە ئەیلان لە ماوەی دەست بەسەریدا بەردەوام بوو لە بەرێوەبردنی پەیجەکەی و داڕشتنی پلانەکانی لە خشتەبردن، بە درێژایی ماوەی زیندانیکردنیدا ناوبراو هیچ وێنە و ڤیدیۆ و لایڤەکی خۆی نە لە ئەکاونتی شەخسی و لە پەیجەکەی کورد& ئیسرائیل کلتور هیچی بڵاو نەدەکردەوە دوای ئەوەی ناوبراو لە چەندین دانیشتنی دادگادا وای نیشان دەدات کە لە ڕووی دەروونیەوە حاڵی پەرێشانە و تێکشکاوە، دادوەر بە مەرج ئازادی دەکات.

دادوەر بە کەفیل ئازادی دەکات بەگوێرەی راپۆرتی پزیشکیش ناوبراو خۆی وا نیشان داوە گوایە نەخۆشیەکی توندی دەروونی هەیە.

دوای دەرچوونی ئیلان لە زیندان لە سەرەتای 2015 ئیلان لە زیندانی جینائی(بێت یام) لە تەل ئەبیب ئازاد دەکرێ، بەهۆی خراپی مامەڵە لەگەڵ خێزانە بن جووەکەی لە هیچ شوێنێکی ئیسرائیل ناتوانێ دابمەزرێ، بۆیە لە رێگەی راپۆرتە پزیشکیەکەی دەروونی دەتوانێ مانگانە برە پارەیەکی لە سەرپەرشتیاری کۆمەڵایەتی یاخود بە عیبریەکەی(بیتواخ لەئومی / ביטוח לאומי) چنگ کەوێ و لە ژورێکی بچووکی ٢٥ مەتری لە شوقەیەک لە گەڕەکی(بێت یام) ژیان بەسەر ببات، وەک لە وێنەکە دا دیارە و دەیبینن ئەوە ژووری ئەیلانە لەگەڵ ژنێکی لەشفرۆشی دروزی کە خۆی وێنەی گرتووە وە لیمۆی خێزانیشی دوای ئەم ڕووداوە.

ئیسرائیل بەجێ دەهێڵێت و دەچێتە لای خوشکێکی لە کەنەدا و تا ئەمڕۆش هەر لەوێ ژیانی ئاسایی خۆی بەسەر دەبات لەگەڵ ئاریان و دابانی کوری

ن

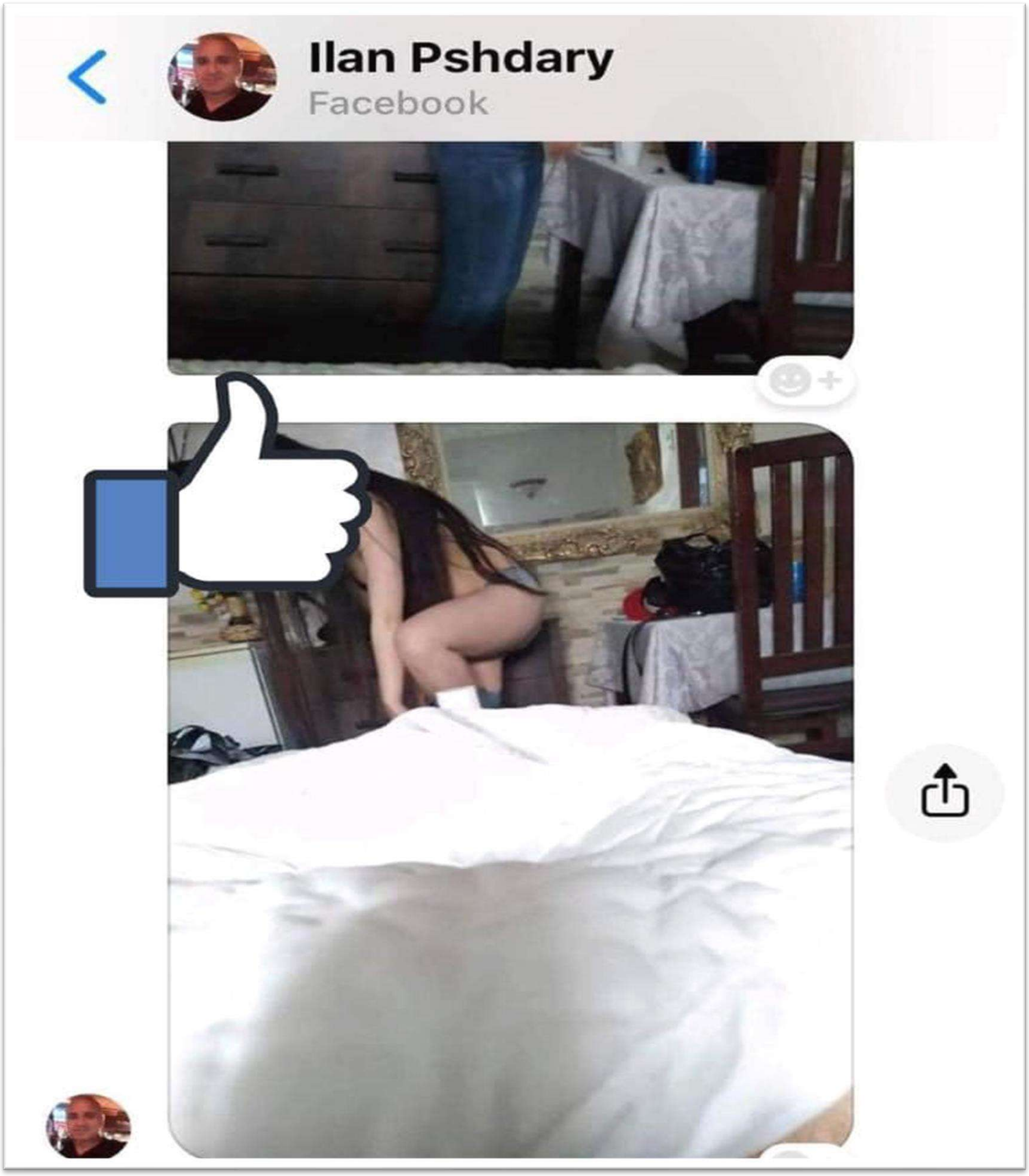

ن

- دابان ئیلان بن خسین/ ١٩٩٤ لە کوردستان لە دایك بووە
-
-
- ئاریان لەدایکبووی ١٩٩٧/٦/٢١ لە ئیسرائیل لە دایك بووە، ئێستا لەگەڵ دایکی دەژی لە کەنەدا
-

ئیلان لەو کاتەوە تاکە ئومێدی ئەو پەیجەی دەبێت

Kurd&Israel culture

کە رق و کەف و کوڵی دڵ و دەروونی خۆی پێ بەتاڵ بکاتەوە و ژیانی خێزانداری لەبیر خۆی بباتەوە،

لەهەمان کاتدا پلانێك دادەرێژێت دژی کورد

:-ئەو پلانانەی ئەیلان پشدەری دایرشتووە دژی کورد

ئیلان جارێکیتر بە شێوازێکی تر ئیدارەی چەند پەیجێك دەکات بۆ هەڵخەڵەتاندنی خەڵك بۆ پارەدانیان بۆ کڕینی لایک و ڕێکلامکردن بۆ پەیجەکەی بە پارەی کوردی هەژار و داماو کە هەر یەکەیان بە ناوێک و بە جۆرێک هەڵخەڵەتێنراون، هەر بەوەش ناوەستێ هەڵدەستێ بە دانانی پەیجێك بۆ هەڵخەڵەتاندنی کچانی کورد بۆیە پەنا دەبات بۆ هەڵخەڵەتاندنی کچێك بەناوی(شیرین فەیلی) لە مەکتەبی سیاسی پارتی و دەیان هەزار دۆلاری پێ تحویل دەکات بۆ تورکیا بەناوی ئەوەی گوایە ناوبراو زگورتیە و دەیەوێ ئەو کچە بخوازێت، کچەکەش کەسێکی بەرەوشت و لە خانەوادەیەکی بەڕێز دەبێت و وەناکات فلیم و دیکۆمێنتی بکەوێتە دەستی ناوبراو، بۆیە بە هەوڵدانی خۆی مەلەفی ئەیلان ئاشکرا دەکات کە ئەیلان کەسێکی ساختەچی و درۆزنە بۆیە رازی نابێت ئەیلانیش بەمەوە ناوەستێ دەستبەجێ هاکی کۆمپیتەرەکەی دەکات و ئەچێتە ناو فایلی رەسمی کچەکە لە دوای ئەوەش سایتێکی پۆرن دائەنێت بۆ ناوزڕاندنی ناوی کچ و ژنانی کورد و هەموو رەسمەکانی شیرین فەیلیەیش کە لە رێگای هاکەوە دەستی کەوتبوو هەمووی بە دەستکاریەوە دەخاتە ناو ئەو سایتە!!

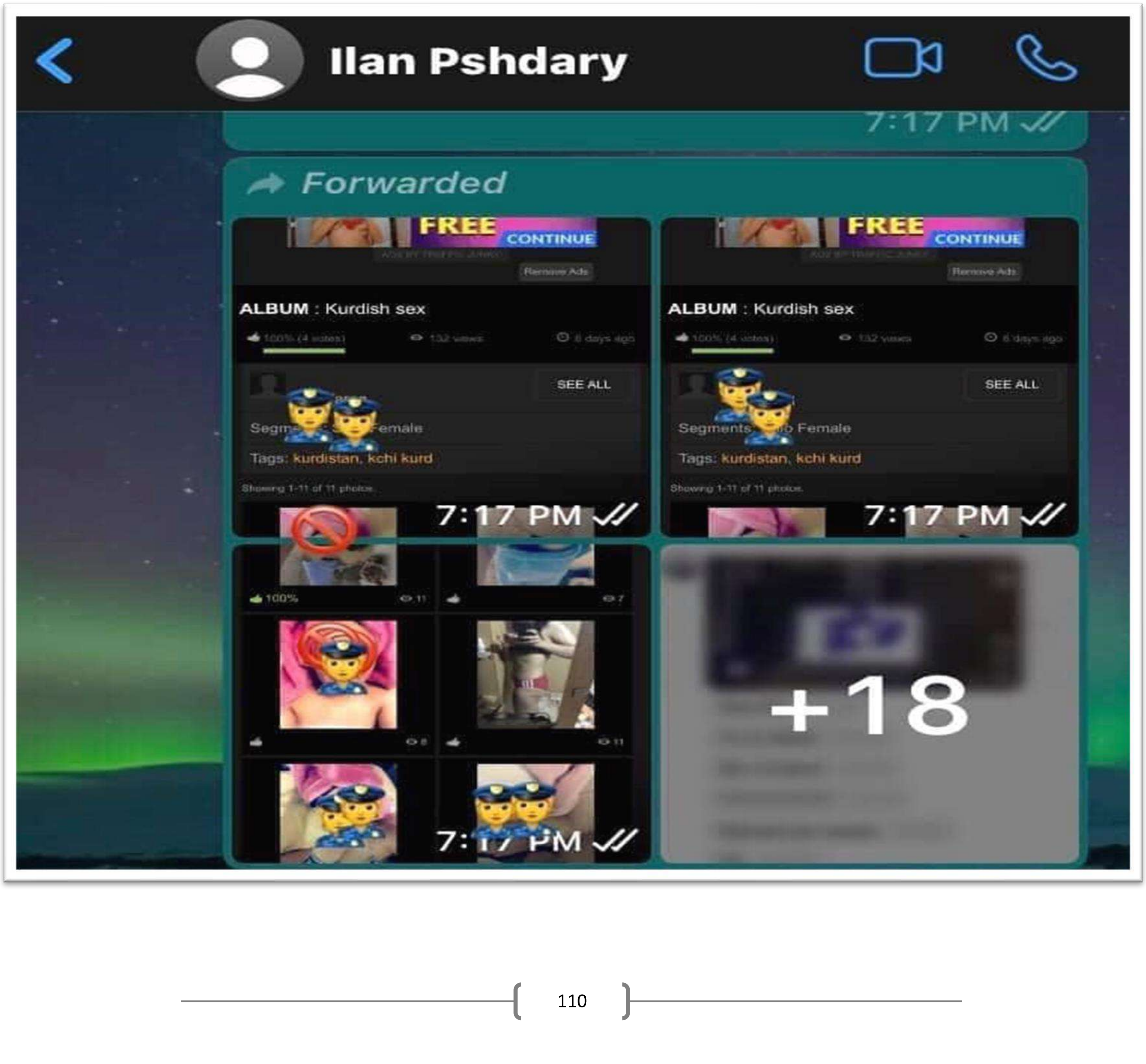

بەوەشەوە ناوەستێت پەیوەندی لەگەڵ ئافرەتێکی تری کورد دەبەستێت بەناوی(ن.ش) کە ئەفسەری پۆلیسە لە هەولێر و ئەو کچە هەڵدەخەڵەتێنێ بەو ناوەی گوایە ئەو لە بەڕێوەبەرایەتی رەگەزنامەی ئیسرائیل فەرمانبەرە بە مووچەیەکی باش و زگورتیە و خاوەن خانوو و ئۆتۆمبێلی خۆیەتی، پەیوەندیان بەردەوام دەبێت تا نزیکەی دوو ساڵ، هێدی هێدی درۆکانی لای ئەو کچەش ئاشکرا دەبێت بۆیە ناچێتە ژێر داواکاریەکانی ئیلان کە داوای لێ دەکات بچێتە ئوردەن و لەوێ یەکتر ببینن و بری دوو دەفتەر دۆلاریشی بۆ بهێنێ لەگەڵ خۆی گوایە بۆ دانانی ناو ماڵیەتی و بەهۆی چارەسەری نەخۆشیەوە پارەی تەواوی لەبەردەستدا نەماوە، دوای ئەوەی خاتوو(ن. ش) لە پلانەکەی تێدەگات بۆیە راستەوخۆ بلۆکی دەکات و هەموو پەیوەندیەکی لەگەڵ دەپچڕێنێ و ئیلانیش هەزاران هەرەشە نامەی بۆ دەنێرێ و پێی دەڵێ وێنەی رووتی تۆم هەیە بڵاوی دەکەمەوە، ئیلان لە فۆتۆشۆپ و ساختەکردنی وێنە شارەزایی هەیە، بۆیە خاتوو(ش) خۆی لێ بێ منەت دەکات چونکە هیچ شتێکی لەگەڵدا نەبووە ئابڕووبەر بێت، بەڵام لەو دوو ساڵ پەیوەندیەدا ئیلان گەلێجار کامیرای لاپتۆپی خاتوو(ن. ش) هاک کردووە و هەندێ وێنەی گرتووە بە جل و بەرگی نیوەرووتی ناو ماڵ و جلی خەوتن، ئەیلانیش تەواوی ئەم وێنانە دەکاتە پارچە فیدریۆیەك و لە سایتە سێکسیەی ئاماژەمان پێکرد دایدەنێت بەمانەشەوە ناوەستێ بە خۆی و چەند کەسێك چەندین پەیجی تر دادەنێت بە ناوی دەزگای خێرخوازی کە پارە لە چەندین ماڵی کورد کۆدەکەنەوە بە ناوی کرینی نەوت و کەل و پەل بۆیان هاوکات بە پێی سایتە ئیسرائیلیەکە ئەیلان پەیجێکیشی هەیە بە ناوی هاورەگەزخوازانی کورد !!

ئەیلان و برایەکی بە ناوی هێمن پشدەری پلان دادەڕێژن کە دابانی کوڕی بگەڕێننەوە کوردستان بۆ ئەوەی لە دایکی داببڕێنن، بە پێدانی کۆمەڵێک تموحات، دابان دەستبەرداری خوێندن و ژیانی رەفاهیەتی کەنەدا دەبێت و دەگەڕێتەوە کوردستان،

لەگەڵ براکانی دابان بە قسەی باوکی دەکات دەگەڕێتەوە چونکە ئەیلان مێشکی دابانی کوڕی تێکدەدات دەگەڕێتەوە کوردستان

بۆ ئەنجامدانی تاوانێکی کوشتن ماوەیەک لەگەڵ مام و ئامۆزاکانی دەبێتە پێشمەرگە ماوەیەکیش دەبێتە پاسەوانی مامی کە ئەفسەری دەزگای زانیاریە لە رانیە، دواتر بێ ئیش و پارە دەمێنێتەوە،

بۆیە لەگەڵ هاوڕێیەکی بەناوی(سۆران حمد امین قادر) کە هەم پێشمەرگەیە و هەم شوفێری تاکسیە پلانی رفاندنی منداڵێکی دەوڵەمەندێکی کەرکوک دادەڕێژن، بەڵام پلانەکەیان سەرناگرێت لە رێگای کەرکوک- سلێمانی لەکاتی گەڕانەوەیان دەبێتە دەمەقاڵێیان و دابان بە چەقۆ سۆرانی هاوڕێی دەکوژێت لە نزیک بازگەی تاسلوجە و لە بازگەکەش دەستگیردەکرێت بەهۆی .هەبوونی خوێنێکی زۆر بەسەر جلوبەرگیەوە

سەرەتا برای ئەیلان کە هێمن پشدەریە خۆی ناکات بە خاوەنی، بەڵام دواتر ئەیلان پلانێک دادەڕێژی لەگەڵ براکەی کە هەم ببنە خاوەن پارە و هەم دابانیش ئازاد بکەن، ئەیلان سیناریۆیەک دادەڕێژێ گوایە دابانی کوڕی لە هەولێرەوە بەرەو سلێمانی رۆیشتووە بە رێگای کەرکوک و لە رێگا دابان لەلایەن ئەیلانی باوکیەوە تلفۆنێکی بۆ هاتووە و بە زمانی عیبری قسەیان کردووە و شوفێری تاکسیەکەش کاتێ گوێی لە زمانی عیبری بووە زانیویەتی دابان ئیسرائیلە و یەکسەر هەوڵی رفاندنی داوە بیبات بۆ ناو داعش،

شوفێرەکەش خەڵکی رانیە بووە وەک لە دیکۆمێنتەکانی دادگاش دەیبینن واتا هەر هاوڕێیەکەی خۆیەتی ، **وێنەی دابان**

ن

ئەمەش وێنەی ئەیلان و دابانی کوریەتی لە ناو ئاسایشی تاسلوجە

وێنەی دابانی کوری ئەیلانە کە ماوەیەك لەگەڵ مامەکانی پێشمەرگە بووە

ن

بەڵگەکانی ئاسایشی تاسڵوجە لە بارەی کوژرانی سۆران حمد ئەمین

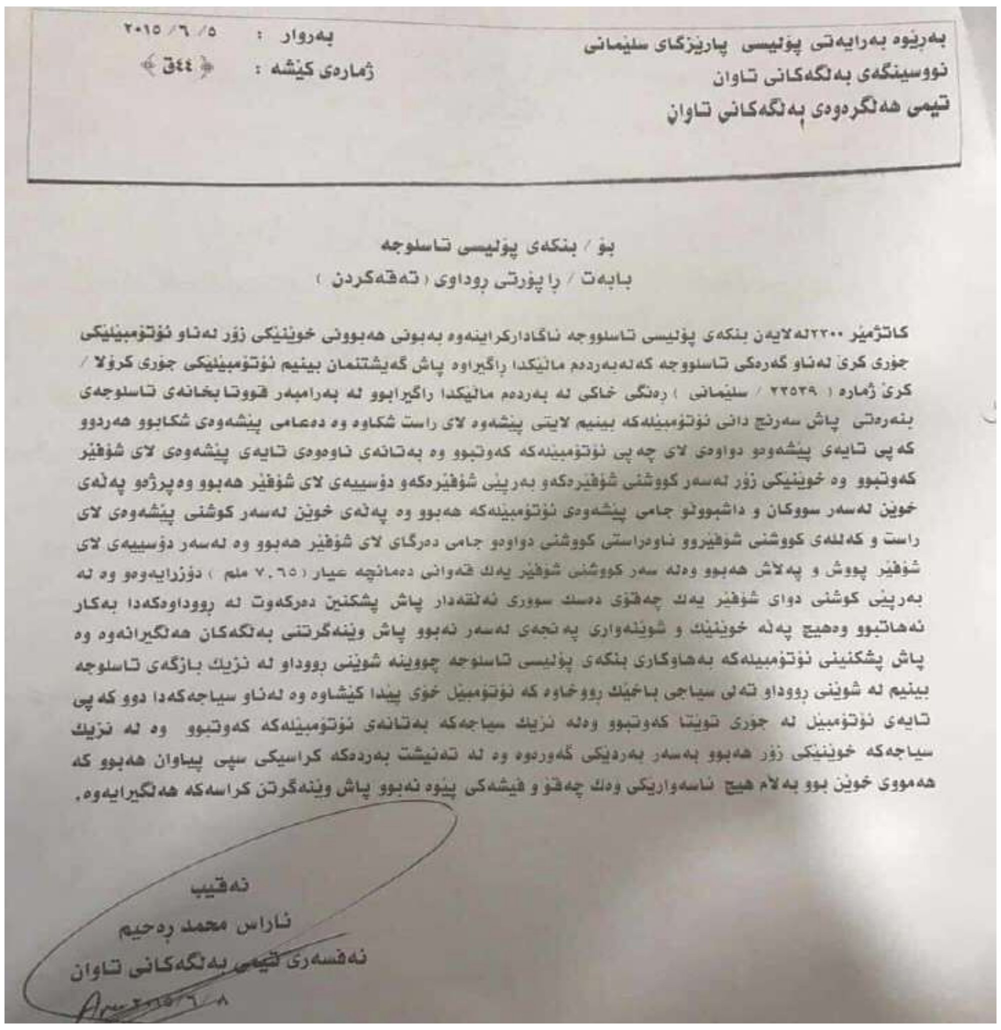

بەڕێوە بەرایەتی پۆلیسی پارێزگای سلێمانی
نووسینگەی بەڵگەکانی تاوان
تیمی هەڵگرەوەی بەڵگەکانی تاوان

بەروار : ٥/ ٦/ ٢٠١٥
ژمارەی کێشە : ﴿ ٣٤٤ ﴾

بۆ / بنکەی پۆلیسی تاسلوجە
بابەت / راپۆرتی روداوی (تەقەکردن)

کاتژمێر ٢٢٠٠لەلایەن بنکەی پۆلیسی تاسلووجە ئاگادارکراینەوە بەبونی هەبوونی خوێنێکی زۆر لەناو ئۆتۆمبێلێکی جۆری کری لەناو گەرەکی تاسلووجە کەلەبەردەم ماڵێکدا ڕاگیراوە پاش گەیشتنمان بینیم ئۆتۆمبێلێکی جۆری کرۆلا / کری ژمارە (٢٢٥٢٩ / سلێمانی) ڕەنگی خاکی لە بەردەم ماڵێکدا ڕاگیرابوو لە بەرامبەر قووتابخانەی تاسلوجەی بنەرەتی پاش سەرنج دانی ئۆتۆمبێلەکە بینیم لایتی پێشەوە لای راست شکاوە وە دەعامی پێشەوەی شکابوو هەردوو کەپی تایەی پێشەوەو دواوەی لای چەپی ئۆتۆمبێلەکە کەوتبوو وە بەتانەی ناوەوەی تایەی پێشەوەی لای شۆفێر کەوتبوو وە خوێنێکی زۆر لەسەر کووشنی شۆفێرەکەو بەرپێی شۆفێرەکەو دۆسییەی لای شۆفێر هەبوو وەپرژەو پەڵەی خوێن لەسەر سووکان و داشبوولو جامی پێشەوەی ئۆتۆمبێلەکە هەبوو وە پەڵەی خوێن لەسەر کوشنی پێشەوەی لای راست و کەڵلەی کووشنی شۆفێروو ناوەراستی کووشنی دواوەو جامی دەرگای لای شۆفێر هەبوو وە لەسەر دۆسییەی لای شۆفێر پووش و پەلاش هەبوو وەلە سەر کووشنی شۆفێر یەك قەوانی دەمانچە عیار (٧.٦٥ ملم) دۆزرایەوەو وە لە بەرپێی کوشنی دوای شۆفێر یەك چەقۆی دەسك سووری ئەڵقەدار پاش پشکنین دەرکەوت لە ڕووداوەکەدا بەکار نەهاتبوو وەهیچ پەڵە خوێنێك و شوێنەواری پەنجەی لەسەر نەبوو پاش وێنەگرتنی بەڵگەکان هەڵگیرانەوە وە پاش پشکنینی ئۆتۆمبێلەکە بەهاوکاری بنکەی پۆلیسی تاسلوجە چووینە شوێنی ڕووداو لە نزیك بازگەی تاسلوجە بینیم لە شوێنی ڕووداو تەلی سیاجی باخێك ڕووخاوە کە ئۆتۆمبێل خۆی پێدا کێشاوە وە لەناو سیاجەکەدا دوو کەپی تایەی ئۆتۆمبێل لە جۆری تویتا کەوتبوو وەلە نزیك سیاجەکە بەتانەی ئۆتۆمبێلەکە کەوتبوو وە لە نزیك سیاجەکە خوێنێکی زۆر هەبوو بەسەر بەردێکی گەورەوە وە لە تەنیشت بەردەکە کراسیکی سپی پیاوان هەبوو کە هەمووی خوێن بوو بەلام هیچ ئاسەوارێکی وەك چەقۆ و فیشەکی پێوە نەبوو پاش وێنەگرتن کراسەکە هەڵگیرایەوە.

نەقیب
ئاراس محمد ڕەحیم
ئەفسەری تیمی بەڵگەکانی تاوان
٨/٦/٢٠١٥

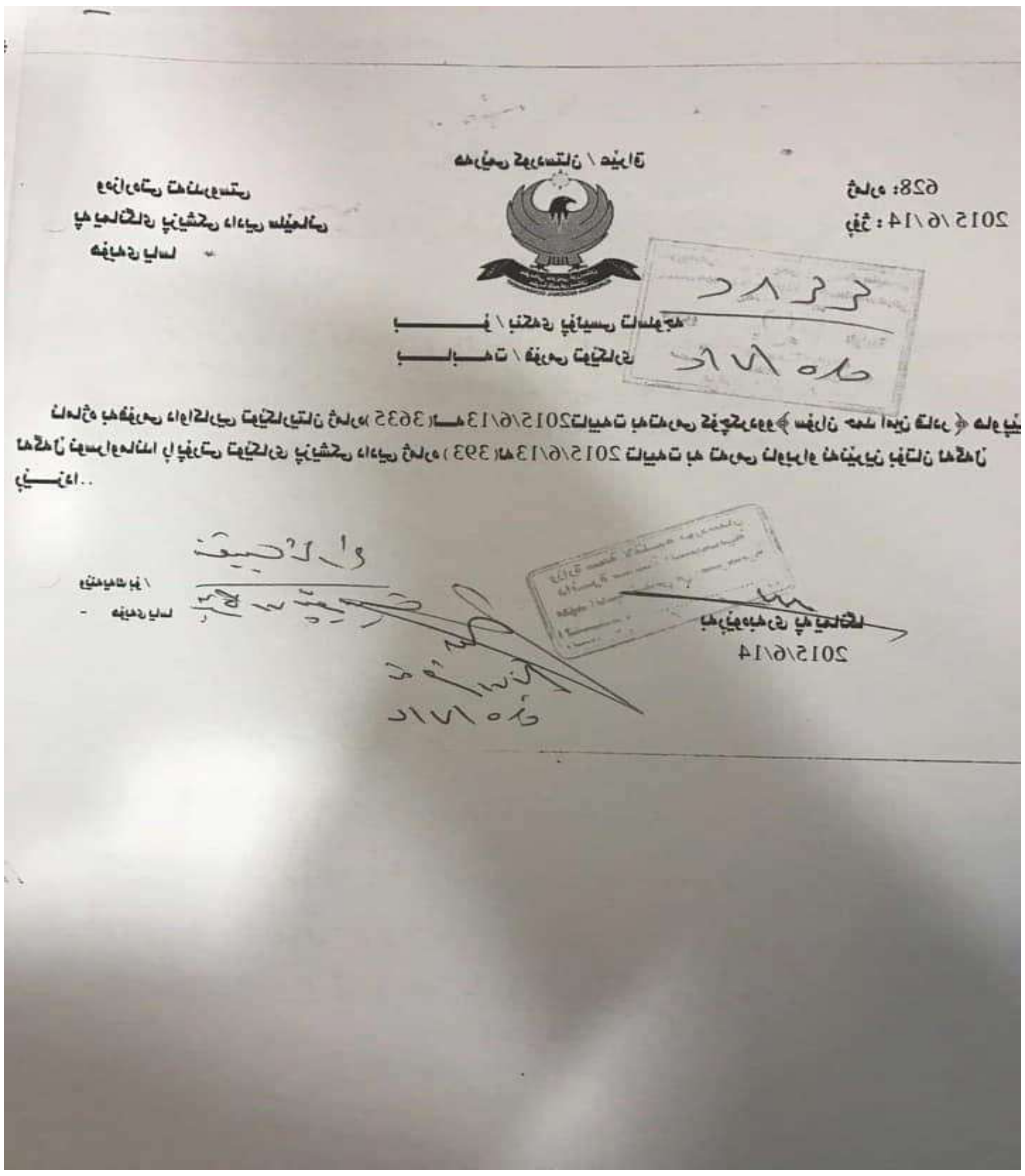

ن

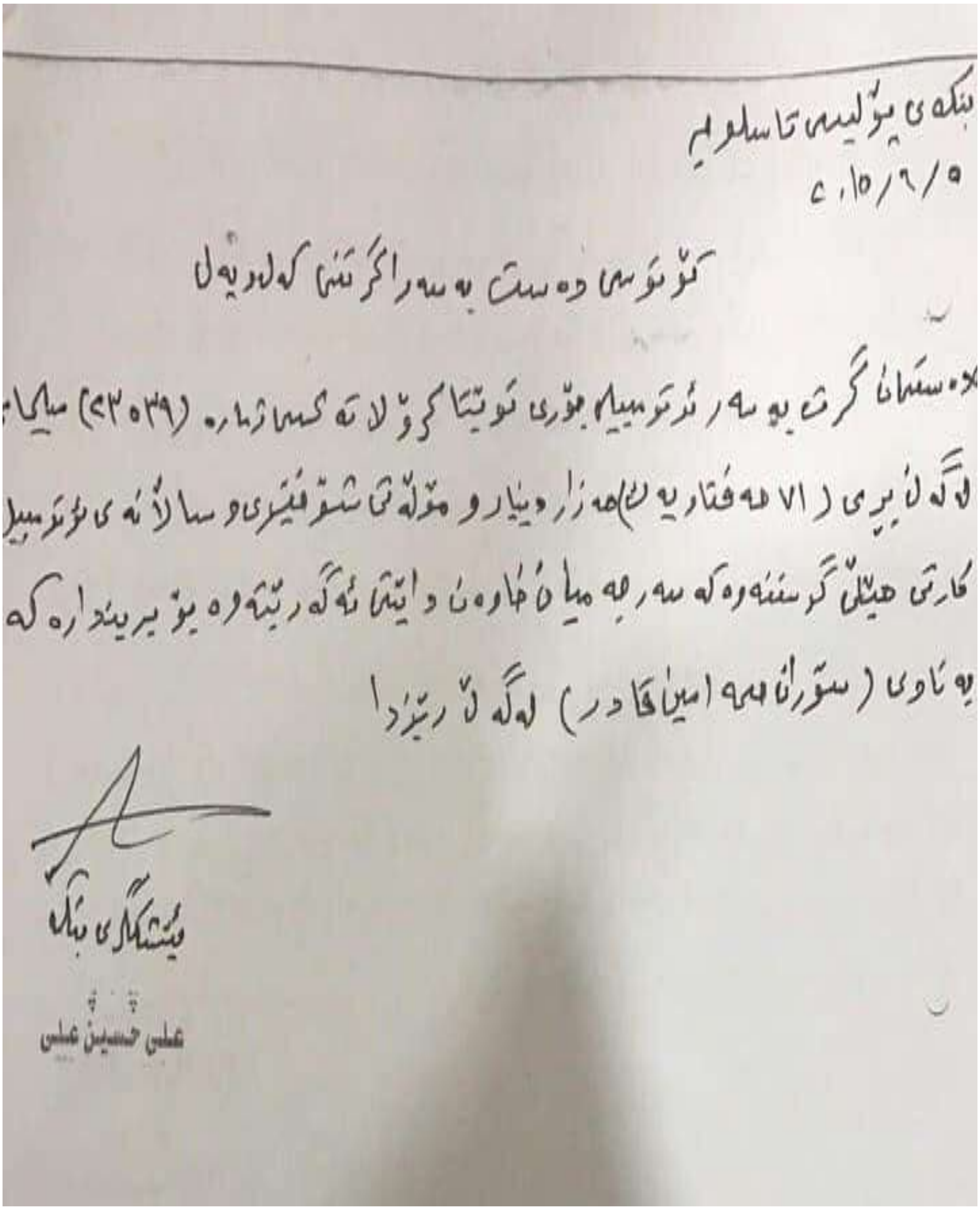

بنکەی پۆلیسی تاسلوجە
٥/٦/٢٠١٥

ئۆتۆمبێل دەست بەسەراگرتنی کەلوپەل

دەستمان گرت بەسەر ئۆتۆمبێلی جۆری تۆیۆتا کرۆلا تەکسی ژمارە (٢٣٠٣٩) سلێمانی لەگەڵ بڕی (٧١ حەفتاو یەک) هەزار دینار و مۆڵەتی شۆفێری و سالانەی ئۆتۆمبێل کارتی هێڵی گرتنەوەکە سەر بە میانی خاوەنی داینا ئەگەڕێتەوە بۆ بریندارەکە بەناوی (سۆران محمد امین قادر) لەگەڵ ڕێزدا

پشکنەری بنکە
ع. پ
علی حسین علی

ن

بنێکە

وەزارەتی ناوخۆ
بەڕێوەبەرایەتی گشتی پۆلیس
بەڕێوەبەرایەتی پۆلیسی پارێزگای سلێمانی
(ئامێرسازی)

وزارة الداخلية
مديرية الشرطة العامة
مديرية شرطة محافظة السليمانية
(اليات)

police directorate of sulaymaniya Governorate
The mechanic of police

بابەت / پشکنینی ئۆتۆمبێل

ژمارەی ئۆتۆمبێل	جۆری ئۆتۆمبێل	ژمارەی شاصی	ناوی شوفێر	جۆری ڕوداو
٢٢٥٣٩ / سلێمانی	تۆیۆتا کرۆلا خاکی ٢٠١٢ کرێ	JTDBR42E409053245	سۆران حمە امین قادر	پشکنین

لەخوارەوە ئەنجامی پشکنینی لیژنەی هونەری ئامێرسازی ئەنوسین بۆکاری پێویست ... تکایە .

ڕووناکی / شکاوە
سوکان / } باشە
ئۆشیارکەرەوە / } باشە
فلچەی باران / } باشە

ڕاگیری قاچ (برێک) / } باشە
ڕاگیری دەستی (هاندبرێک) / } باشە
ئاوێنە / } باشە

تێبینی :-

١. بۆنیتی قوپاوە .
٢. دەعامی پێشەوە شکاوە .
٣. لایتی لای ڕاست شکاوە .
٤. هەردوو جەمەلەغی پێشەوە قوپاوە .
٥. ئایە و ویلی پێشەوە خواربووە .

بەڕێوەبەرایەتی پۆلیسی پارێزگای سلێمانی
بەشی ئامێر سازی پۆلیس
دەرچوو
الصادرة
مديرية شرطة محافظة السليمانية
قسم آليات الشرطة

❖ پاڵپشت بە پشکنینی نوێنەرمان [پ٢.براد / عثمان کریم عبدالعزیز] ئەو دەرئەنجامانەی سەرەوە خرانە ڕوو .

ئەندام
پ٢.براد / عثمان کریم عبدالعزیز

ئەندام
پ١. براد / نعمان عبدالرحمن رفیق

سەرۆکی لیژنە
ملازمی یەك / شاڵاو حمە نوری علی
٢٣ / ٦ / ٢٠١٥

وێنەیەك بۆ / فایلی تایبەت

هەرێمی کوردستان - ناوچەی سلێمانی - شەقامی بازنەیی مەلیك محمود - پشت بەڕێوەبەرایەتی ...

رقم الجوال : ٠٧٥٠٢٩٣٩٦٧٢
كانت برقم (٠ نية)
فحص شروط المتانة والامان : ١٥-٠٣-٢٠١٥
استمارة الكشف المرور : ٠٥-٠٨-٢٠١٥
٦٠٠٠٧ كاتى دهوك

٩٨٠٠

اتحاد نقابات عمال كوردستان
Kurdistan United Workirs Union
فرع: نقابة:
الاسم:
المواليد:
المهنة:
فصيلة الدم:
الرقم:
تاريخ الاصدار:
No. 204022
نافذة لمدة سنة واحدة

وەزارەتی گواستنەوەو گەیاندن

هێلی بەشی گواستنەوەی تاكسی گەڕۆك

ژمارەی موبایل : ٠٧٥٠٢٩٣٩٦٧٣

تێبینی :
1- لەسەر شوفێرو خاوەن ئۆتۆمبێل پێویستە ئاگاداری بەشی گواستنەوەی بكات لەكاتی گۆڕین و فرۆشتنی ئۆتۆمبێل دا.
2- دوای تەواو بوونی ڕێكەوتی ١٠/2015 ئەگەر نوێ نەكرێتەوە بڕی (75000) حەفتاو پێنج هەزار دینار غەرامە دەكرێ.

ن

اجازة تسجيل السيارة الأجرة
0105715
الاسم الكامل : سوران حمه امين قادر
العنوان : سليماني/رانيه
نوع السيارة و طرازها : تويوتا / كرولا صالون عادي
رقم السيارة : ٢٣٥٣٩ سليمانية أجرة
الموديل : ٢٠١٢
رقم الشاصي : JTDBR42E409053245
اللون : تبني
نافذة لغاية : ٢٠١٧-١١-٠٦
تاريخ الأصدار : ٢٠١٤-٠٨-٠٧

یەکێتی سەندیکاکانی کرێکارانی کوردستان
Kurdistan United Workirs Union
لقی: سلێمانی سەندیکای:
ناو: سۆران حمە امین قادر
لە دایک بوون: ١٩٨٧
پلە:
جۆری خوێن: O+
ژمارە:
ڕۆژی دەرچوون:
ئەم ناسنامەیە بۆ ماوەی یەک ساڵ کاری پێدەکرێت

بەڕێوەبەرایەتی گواستنەوەی قەزای ڕانیە
ناوی هێڵ:
ناوی خاوەن ئۆتۆمبێل: سۆران حمە امین قادر
ناوی شوفێر: سۆران حمە امین قادر
ژمارەی ئۆتۆمبێل: ٢٣٥٣٩ سلێمانیە
جۆری ئۆتۆمبێل: تویوتا کرولا
جۆری سوتەمەنی: بەنزین
ڕێکەوتی دەرچوون: 2014/10/30
ڕێکەوتی کۆتایی: 2015/10/29
ژمارەی پسوولە:
ڕێکەوت:

٣٨٢٣٥٦
الاسم: سوران حمه امين قادر

ن

هەرێمی کوردستان /عیراق
ئەنجوومەنی دادوەری
دادگای تاوانەکانی سلێمانی/١

Council of the Judiciary

ژمارە: ١٧٨ /پ/٢٠١٦
بەروار: ٩ /٥/٢٠١٦

دادگای تاوانەکان لە سلێمانی بە خەسڵەتی پێداچوونەوە پێکهات لە بەرواری ٩ /٥/٢٠١٦ بە سەرۆکایەتی دادوەر بەڕێز (قادر سعيد محمود) و ئەندامێتی دادوەران بەڕێزان (د.سردار علی عزيز و د.طه عمر رشيد) کە ڕێگەپێدراون بۆ دادوەری بەناوی گەلەوە، ئەم بڕیارەی دەرکرد:

پێداچوو/تۆمەتبار: دابان عوسمان عولا /بریکارەکەی پارێزەران خالد عەتا و تاریق محمود

بەڕێز دادوەری دادگای سلێمانی/٦ بە بڕیاری ژمارە (١٠٦ /ھ/٢٠١٦) لە بەرواری ٩/٣/ ٢٠١٦ تۆمەتباری سەرەوەی هەواڵەی ئەم دادگایە کردووە تا دادگایی بکرێت بەپێی مادەی ٤٠٦ لە یاسای سزاکان لەبەرئەوەی پێداچوو بە بڕیارەکە ڕازی نیە بۆیە تانەی لە بڕیارەکەدا و داوای هەڵوەشاندنەوەی کرد بەو هۆیانەی لە لائیحەی پارێزەرەکانی لە بەرواری ٤/ ٤ /٢٠١٦ هاتوون.هەروەها بەڕێز داواکاری گشتی داوای ڕاستاندنی بڕیارەکەی کرد پاڵپشت بەو هۆیانەی لە لائیحەکەیدا بە ژمارە ٦٥/ت/٢٠١٦ لە ١٧/ ٤ /٢٠١٦ هاتوون. بۆیە پاڵپشت بەو دەسەڵاتەی دراوە بەم دادگایە بە گوێرەی مادەی ٢٦٥ لە یاسای بنەماکانی دادگایی سزایی بڕیاردرا بە بینینی دۆسیەکە بە شێوەی پێداچوونەوە و دانرا بۆ وردبینی و گفتوگۆ:

دوای وردبینی و گفتوگۆ: دەرکەوت تانەکە لە ماوەی یاساییدایە.بۆیە لە ڕووی شێوەوە وەرگیرا،دوای سەرنجدان لە بڕیارەکە دەرکەوت بڕیارەکە ڕاستە و گونجاوە لەگەڵ یاسا چونکە بەڵگەی هەواڵە لە دۆسیەکەدا هەیە بۆ دادگاییکردنی تۆمەتبار.بۆیە بڕیاردرا بە ڕاستاندنی بڕیاری هەواڵە وتۆمارکردنی داواکە لە تۆمارەکانی دادگا.

بە کۆی دەنگ دەرکرا لە ٩ /٥/٢٠١٦.

ئەندام	ئەندام	سەرۆک
د.طه عمر رشيد	د.سردار علی عزيز	قادر سعيد محمود

بۆ دادگای لێکۆڵینەوەی سلێمانی /٦

ژمارە/١٧٨/پ/٢٠١٦
بەروار/٩/٥/٢٠١٦

وێنەیەک لە بڕیاری سەرەوەتان بۆ دەنێرین تکایە لە وەرگرتنەوەی ئاگادارمان بکەنەوە.

سەرۆک
قادر سعيد محمود

وێنەیەک بۆ:
- پێداچووەوە بۆ زانیاریتان تکایە.
- داواکاری گشتی لە سلێمانی .ڕادەربڕینی سەرەوەتان .بۆ زانین تکایە.

ئەمەش سۆران حمد امین قادری جوانە مەرگ و بەڵگەکانی لە ئاسایشی تاسڵوجە وێنەکەشی لە سایتێکی ئیسرائیلی دەستمان کەوت دواتر جوولەکە هەر خۆی سایتەکەی ڕەش کردەوە

ئیتر ئەیلان نامە دەنێرێت بۆ پەرلەمانی ئیسرائیل و هەندێ وەزیر و نووسینگەی سەرۆک وەزیران بنیامین ناتانیاهۆ، لە نووسینگەی سەرۆک وەزیران تلفۆنی بۆ کرابوو دەربارەی سیناریۆی دابانی کوڕی، بۆیە نووسینگەی سەرۆک وەزیران وەزیری هەرێمەکان نەک راگەیاندن (ئەیوب قەرە) رادەسپێرێ بەسەر ئەو کەیسە رابگات، بۆ رۆژی دواتر ئەیلان وەزیر ئەیوب قەرە دەبینێت و وێنەیەکی لەگەڵ دەگرێت و ئەیوب قەرەش لە وێبسایتی فەرمی خۆی هەمان وێنە بڵاو دەکاتەوە و لەسەری ئەم هەواڵە دەنووسێت (فریای جووێک بکەون لە سێدارە دەدرێ) و ئەیلانیش بۆ شەوەکەی (٢٠١٧/٢/١٨)

لە پەیجی کورد& ئیسرائیل کلتور بڵاوی دەکاتەوە گوایە ئەمڕۆ وەزیری هەرێمەکانی بینیوە بۆ گفتوگۆ کردن دەربارەی دامەزراندنی رادیۆ و تلفزیۆنی کوردی لە ئیسرائیل !!

איוב קרא - Ayoob kara

January 24 at 20:25 ·

בנוגע לפרשה שהותרה היום לפרסום :
מדובר באזרח ישראלי שנלחם במדינת אויב נגד
דאע"ש . הבחור נתקל באיש דאעש שזיהה אותו
כיהודי ורצה לרצוח אותו והוא ירה בו בנשק שהיה לו
ברשיון וכהגנה עצמית.
לאחר שנה וחצי במעצר וכשעמדו להוציאו להורג פנה
אלי אביו והצלחתי למנוע את הוצאתו ל ...See More

See Translation

ن

لەم ناوەندەدا ڕێکخراوی بەهاناوە هاتنی جووەکانی جیهانی ناسراو بە (زاکا)

Zakaworld. Org

دێنە سەر خەت و هەموو هەوڵ وکۆششە مادی و مەعنەویەکانی خۆیان بەگەر دەخەن:،

- ئەیلان دەتوانێ پارەیەکی باش کۆبکاتەوە بۆ حاڵی خراپی ماددی خۆی و هێمنی برای لە رانیە.
- دوژمنداری خستنە نێو ماڵی کوژراوەکە و ماڵی حاجی وسووی خەزووری بەو پێیەی دابان لەسەر زمەی دایکیەتی.
- خۆیشی خۆشەویست بکاتەوە لەنێو لاپەڕەکانی دادگا و بنکەکانی پۆلیسی ئیسرائیل.
- جارێکیتر خۆی بهێنێتەوە ناو باس و خواسی میدیا.

ڕێکخراوی زاکا نزیکەی یەک ملیۆن و نیو دۆلاریان بۆ ئەو کەیسە کۆکردەوە، سەرەڕای ئەوەش دوو گرووپی پارێزەری نێودەوڵەتیشیان خستە گەڕ لە ئەمریکا و ئیسرائیل، حکومەتی کەنەداش بێدەنگ بوو چونکە دابان هاوڵاتی کەنەدی بوو، لە کوردستانیش پارێزەر(خالید نەقشبەندی) ئەویش جوویەکی دانشتووی سلێمانیە و لە ناوی ئاسایشی سلێمانی ئیش دەکات و پلەدارێکی حزبی یەکێتیشە بە کەیسەکە ڕاگەیشت!

ڕێکخراوی زاکا و گروپی پارێزەرەکانی ئەمریکا و ئیسرائیل و کوردستان پەیوەندی بە نوێنەرایەتی جووەکانەوە دەکەن لە وەزارەتی ئەوقاف و کاروو‌باری ئاینی، بۆیە ڕێکخراوی ناوبراو بەهەماهەنگی نوێنەرایەتی حکومەتی هەرێمی کوردستان لە واشنتۆن و گروپی پارێزەرانی خۆیان سەردانی کوردستان دەکەن و سەرۆکایەتی ئەنجومەنی وەزیرانی کوردستانیش

(دکتۆر محمد ئیحسان) رادەسپێرێ بۆ سەرپەرشتی ئەو لیژنەیە، پارێزەرە ئەمریکیەکان دەچنە سەردانی دابانی کوڕی ئیلان لە زیندان و دوای لێکۆڵینەوەیەکی ورد بۆیان دەردەکەوێ ناوبراو بکوژە و کەسێکی بە ئەنقەست کوشتووە و هیچ کێشە و گرفتیشی ئەوانیش بەهەماهەنگی لەگەڵ سەندیکای پارێزەران و .نییە لەناو زینداندا بەڵکو زیاتریش رێزی لێ گیراوە بەهۆی تەمەنیەوە سەرۆکایەتی دەستەی مافی مرۆڤ و قوباد تاڵەبانی جێگری سەرۆک وەزیران لیژنەیەک پێک دێنن بۆ بەدواداچوونی ئەو کەیسە، لە ماوەی پێنج رۆژدا دابانی کوری ئەیلان ئازاد دەکرێت

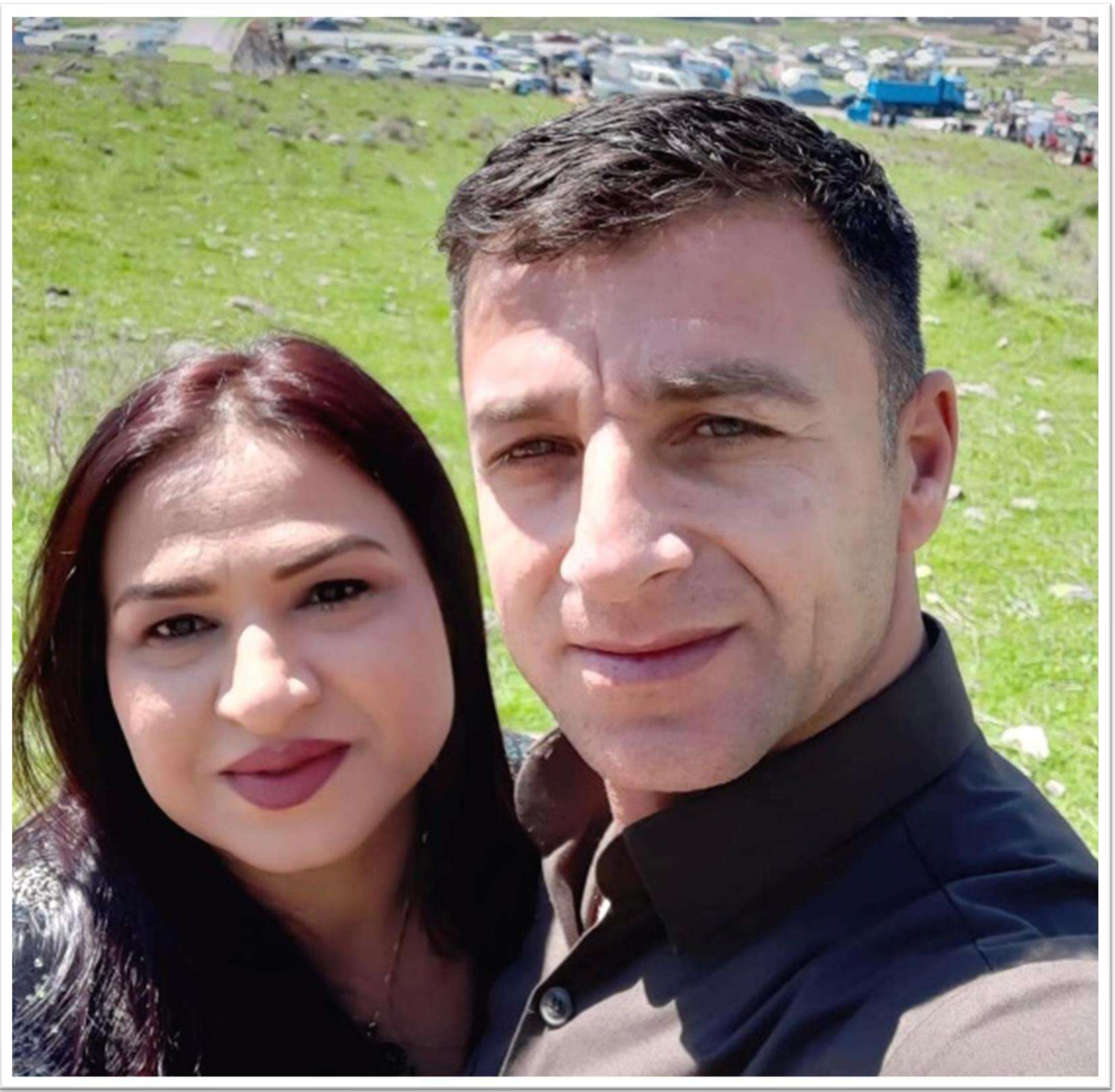

وێنەی هێمن پشدەری برای ئەیلان
ئەفسەری دەزگای زانیاریە لە ڕانیە

ئەم ڕووداوە ساڵی ٢٠١٥ ڕوویداوە بەڵام جوولەکە ساڵی ٢٠٢٢ بڵاویان کردەوە جگە لەوەش بەپێی سایتە ئیسرائیلیەکە بێت ئەیلان پشدەری هەر لەم چەند ساڵەدا چەندین تاوانیتری ئەنجامداوە دژی کورد

بەتایبەت دەستدرێژی سێکسی کردنە سەر دایکی ئەو منداڵە دڵگونانەی کە بۆ چارەسەر دەچوونە ئیسرائیل و ئەیلانیش بەناوی پیاوەتی و کوردبوون خۆی لێیان نزیک دەکردەوە و دەعوەتی ماڵەوەی دەکردن، دەرمانی بۆ دەخستنە خواردنەوە تا بێهۆش بن و دواتر دەستدرێژی دەکردنە سەریان هەمووشیان بە کامێرا تەصویر دەکرد وە هەڕەشەی کوشتنیانیشی لێ دەکرد لە پەیجەکەی خۆشی وێنەی هەندێ لەو کەسانەی بڵاوکردۆتەوە

تەنانەت لە بەرنامەیەکی تەلەفزیۆنی ڕووداو -

ن

بەناوی(لەگەڵ کانی) ئەیلان وەکو ڕێنیشاندەر و شارەزا بە کرێ هاوکاری کانی دەبێت بۆ تۆمارکردنی بەرنامەکە، ئەمە وا خۆی
ثشان دەدا کە زۆر دڵسۆزە بۆ کورد

!بەڵام لە ڕاستیدا ئەیلان کەسێکی هاورەگەز خواز و ساختەچیە

ئەمەش

کۆپی کارتی نیشتمانی ئیلان پشدەری کە لە کارتی نیشیمانی ناوی(ئیلان بن خسین)ە

ساڵی ٢٠١٤ لە پەیجەکەی خۆی بانگەشەی ئەوەی دەکرد هەر کوردێك گۆری نەبی دانیال بدۆزێتەوە خەڵاتی ئەکات کوردیش ساویلکانە لە کۆمێنت جوابیان دابۆوە و بۆیان نوسی بوو لە کەرکووکە ئەوە بوو دوای هەفتەیەك دەزگای هەواڵگری مۆساد لە رێگای بنەکەکانیەوە لە ئامێدی و هەولێر و دهۆك و موسڵ و کەرکوك کە تەواو پێداویستی و خەرجیەکانی و پسوڵە و کاتی شوناسیان لەلایەن مەسعود بارزانیەوە بۆ دابین کراوە هەستا بە دەست بەسەرا گرتنی تەواوی جومگە سەربازی و سیاسی و جم و جۆڵەکانی هەرێم کە ئێستا هەمووی لە ژێر دەستی ئەواندایە بەوەشەوە نەوەستا لە ئامێدی زۆربەی شوێنەوارە کۆنەکانیان کردووە بە موڵکی جوولەکە وە چەندین شوێنەواری مێژووی کوردیان بردۆوەتەوە ئیسرائیل بە بەرچاوی دەسەڵاتی کوردیەوە

مۆساد، لە کەرکوکیش شوێنەواری نەبی دانیال' ی دۆزیەوە و بە موڵکی خۆیانی دەزانن رێگری لە حکومەتی عراقیش کرد کە نابێت بە هیچ شێوەیەك بکرێتە موڵکی وەزارەتی رۆشنبیری تەنانەت هەرەشەشیان لە حکومەتەکەی مالکی کرد ئەوانیش بە ناچاری پاشەکشەیان کرد بە فەرمی کرایە موڵکی جوولەکە هەر لەوبارەیەوە، داود باغستانی دەڵێت

" ئەو پرۆسەیە لە ساڵی ٢٠٠٣ وە دەستی پێکردووە لە رێگای مەسعوود بارزانیەوە و لە ژێر چاودیری ئەودا چوونە موسڵ و کەرکوك و بەغداد، لە هەموو جێگاکاندا هەرچ شوێنەوارێك پەیوەندی بە جوولەکەوە هەبووبێ براوەتەوە ئیسرائیل"

بە پێی زانیاریەکان، مۆساد، لە رێگای مەسعود بارزانی و پارتەکەیەوە بە تەواوی دەستی گرتووە بەسەر کوردستاندا لە تەواوی سامانی نەوتی، ڕاگەیاندن و کەناڵەکان، هێزی ئەمنی کوردستان،، ئەم سامانی نەوتیە رێژەیەکی زۆریان بۆ ئیسرائیل داناوەو تەنانەت داهاتەکەیان لە هەرێم زیاترە.

هەر لەو بارەیەوە، داود باغستانی ووتی کە ئیسرائیل هیچ هاوکاریەك بەبێ بەرامبەر، بۆ هیچ

کەس و لایەنێك ناکات بۆ نەوتیش ، هاوکاری تەواویان دەکەن و دیارە ئەوەش لە بەرامبەردا وەرەگرن،

وێنەی داود باغستانی لە ئیسرائیل

بە جلی کوردیشەوە نەبێ وێنە ناگرێت تا وا پشانی بات کە کوردەکان لەگەڵ ئیسرائیل دان

له شوباتی ساڵی ٢٠١٩ دا توركیا هەرایەكی گەورەی نایەوە بە حساب گەورەترین تیرۆریستیان دەستگیركردووە بە ناوی داود باغستانی كە بە قسەی توركیا بەرپرسی پەكەكەیە و لە سوریا هاوئاهەنگی لە نێوان پەكەكە – ئەمریكا و ئیسرائیل كردووە، لە شاری ئەدەنە دەستگیركراوە كەچی ساڵی ٢٠٢١ باغستانی لە ڕادیۆی رووداو دەركەوتەوە وەك سیاسەتمەدارێك لە توركیاوە داوای ئاشتی لە پارتی و پەكەكە دەكرد !!

داود باغستانی جوولەكەیەكی ماردینی باكوری كوردستانە لە ساڵی نەوەدەكانەوە لە باشوری كوردستان دەژی و دەمەزرێنەر و سەرۆكی دەزگای ئیسرائیل – كورد خاوەنی ئیمتیازی گۆفاری ئیسرائیل- كورد بوو
كە لە هەرێمی كوردستان دەرچوو.

هاندانی گەنجی کورد بۆ خۆشوویستنی ئیسرائیل و هەڵگرتنی ئاڵاکەی ئەم پۆستانە بڵاو ئەکەنەوە لە راستیش دا هەموویان جوولەکەن کار بۆ فیتنە دەکەن تا هانی گەنجی کورد بدەن ئاڵای ئیسرائیل هەڵگرێت و جوولەکە بە دۆستی خۆی بزانێت تا وا پشانی چواردەوری بەن کورد لەگەڵ ئیسرائیلە وەك بەرزکردنەوەی ئاڵای ئیسرائیل لە رۆژی ریفراندۆم دا هەموو هدفیان جوڵاندنی هەستی نەتەوەکانی ترا دژی کورد

ن

٢ : یەکێکی تر لەو کەسایتیە جوولەکانەی دەستی هەبووە لە چەندین پلان ئێستاش لە ناو حزبی پارتی کراوە رێزیان لێدەگیرێت وەك نوینەری جووەکانی کوردستان وە دەستێکی باڵای هەیە لە ناو ئاسایشی گشتی هەولێر بۆ گرتن و ڕفراندن و کوشتنی هاوڵاتیانی هەولێر و ماموستایانی ئاینی...

شێرزاد عمر مامسانی

ناوی راستی لە ئیسرائیل ئاریاڵ داود ئابراهامە

لە دایکێکی بن چوو و باوکێکی کوردی مسوڵمان لە شاری هەولێر لە دایك بووە موالیدی ١٩٧٧ خاوەنی دوو خێزانە یەکێکیان بن جووی کوردستان ئەوی تریان بن جووی ئەڵمانیا

هەروەك لە سایتی

The Time of Israel

شانازی بە ئیسرائیل بوونی خۆیەوە ئەکات

سێ جار لەلایەن گرووپەکەی شێخ زانا هەوڵی تیرۆر کردنی دەدرێ لەسەر کتێبێك بە ناوی (پەیوەندی نێوان کورد و جوو)

ئەیوویست فیتنە دروست بکات

کورد هەڵبگەرێنێتەوە لە ئیسلام و هانی گەنجان بدات بێنە سەر ئاینی جوولەکە هەروەك خۆشی لەو سایتە ئیسرائیلیە دانی پێیدا دەنێت ئەوە بوو ساڵی ١٩٩٧ کە ئەو کات تەمەنی ٢٠ ساڵ بوو بۆمبێك لەبەردەم ماڵەکەیاندا تەقیەوە بۆوە هۆی لە دەستدانی دەستی راستی، دووەم جاریش ساڵی ٢٠٠٠ تەقە لە گەردنی کرا، ساڵی ٢٠٠٣ بۆمبێك لە ژێر سەیارەکەی دانرابوو بەس تەقیوە پێش گەیشتنی ئەو...

ن

پەیوەندی نێوان کورد و جوو
کوردستان و ئیسرائیل
The Relationship Between Kurdish & Jewish
Kurdistan and Israel
Sherzad Omer Mamsani

KURDISTAN
THE JEWISH
FACT
FINDER
Kurdistan and Israel

ن

ئەم وێنانە ساڵی ١٩٩٧ کاتێک بۆمبەکە دەتەقێتەوە و دەبێتە هۆی برینەوەی دەستی ڕاستی

Sherzad Omar Mamsani
Feb 13, 2017 ·

#Sherzad_Mamsani
کاتێك هەوڵی تیرۆرکردنم درا
ئەو رۆژە من مردبووم، بە گوێرەی راپۆرتە پزیشکیەکان مردبووم، بەڵام خۆم نەمویست بمرم چونکە زانیم ئەرکی زۆرترم لە پێش ماوە و هێشتا ئەرکەکانم تەواو نەبووە کە لە پێناو ئەو ئەرکانەش دووبارە رۆحم پێ درایەوە بۆیە پاشان بە روحێکی تازەترەوە هاتمەوە وجود و یەك خولەکیشم لە ژیان بە فیرۆ نەدا و گوێم بە هیچ کە ...See More

ن

هەردوو برای شێرزاد ئازاد مامسانی و نەوزاد مامسانی کە هاوشانی براکەیان دەستیان هەیە لە چەندین کۆمەڵ کوژی

ئەو پلانانەی شێرزاد عمر مامسانی داپڕشتووە دژی کورد

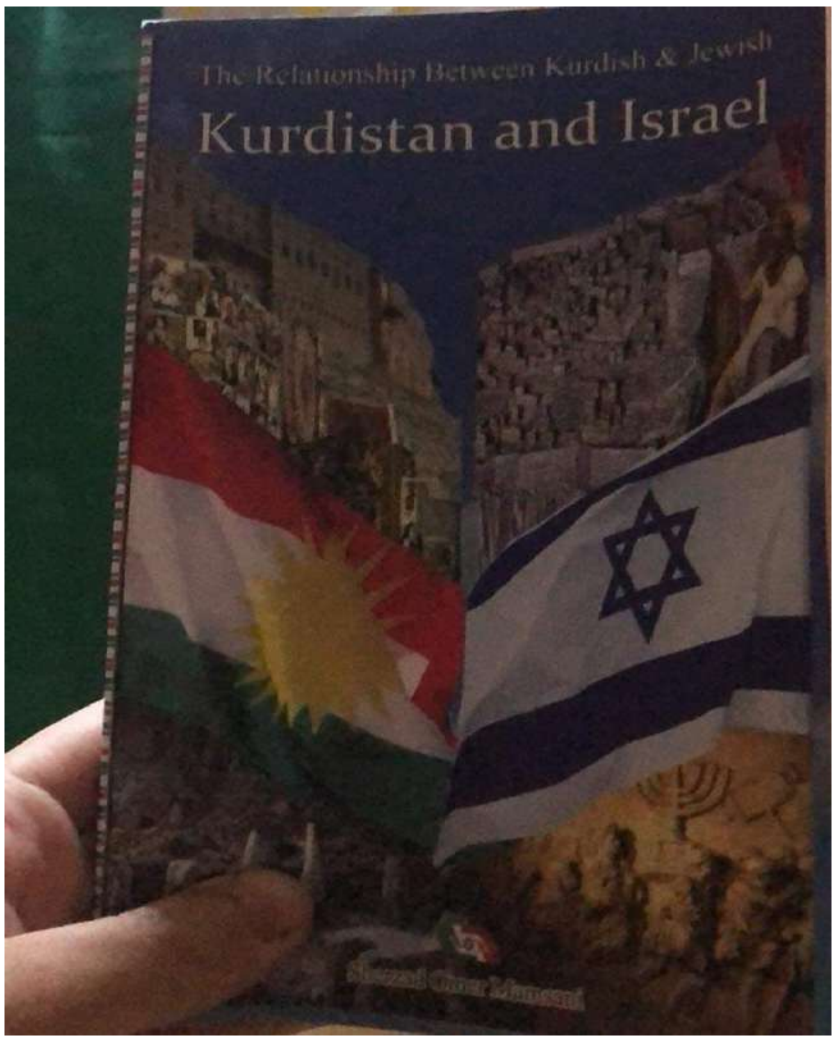

یەکەم: بە جوولەکە کردنی کورد لە ڕێگای کتێبێکەوە بە ناوی پەیوەندی نێوان کوردستان و ئیسرائیل کە ئەو کتێبە جوانکردنی جوولەکە دەکرد و هەرچی سیفاتی جوان بوو خستبویانە پاڵ خۆیان.

دووەم: پلاندانەری تەقینەوە گەورەکەیی ١/شوباتی/٢٠٠٤ بوو لە شاری هەولێر کە بووە هۆی کوژرانی کۆمەڵێك بەرپرسی یەکێتی و پارتی وە خودی تەقینەوەکەش خرایە پاڵ ئیسلامیەکان و گروپەکەی شێخ زانا.

سێهەم: دەستگیرکردنی شێخ زانا و لە ناوبردنی گروپەکەی و هەڵبەستنی کۆمەڵێك تۆمەت و کاری بەدڕەوشتی دژی.

تۆڕی تیرۆریستیی شێخ زانا، بەناوی جیهادو شەریعەتی خوا:

...وشتنەوە... پارچە پارچەکردن... نێربازی...

بەشێک لە دانپیانانەکانی تیرۆریست ملازم دلێر

ملازم دلێری تیرۆریست:

بۆیە بەکاری جنسی رازی بووم چونکە شێخ زانا باسی دەکرد کە ئەوە بۆ دینە، بۆ جیهاد کردنە، بۆ لەناوبردنی کوفرە، بۆ خۆ گونجاندنە

شێخ زانا پێی دەگوتم موسڵمان دەبێ قومار بزانێ و مەشروبی بخواتەوەو بچێتە نادی و هەموو ئەو جێگایانە بکات تا تیشەکەی فراوانتر بێت و مخابەراتەکەی بەقوەتتر بێت

چوارەم: پلاندانەری هێنان و بڵاوکردنەوەی فرە ئاینی بووە لە کوردستان دووان لەو ئاینە دیارانە بڵاوکردنەوەی ئاینی مەسیحی و گەڕاندنەوەی ئاینی فارسی (زەردەشتی) یە بە ناوی پێکەوە ژیان و برایەتی !

زۆربەی زۆری پەیجە مەسیحیەکانی فەیسبوك و کەناڵە مەسحیەکانی یوتیوب سەر بە جوولەکەن هەر لەلایەن جوولەکەشەوە بەرێوەئەبرن بۆ بە مەسحی کردنی کورد و زیادکردنی ژمارەی مەسیحیەکان و زاڵ کردنیان بەسەر کوردی مسوڵمان تەنانەت جوولەکە توانیویەتی مێشکی ئەو کوردانەی کە ئاینیان ئەگۆڕن لە ئیسلامەوە بۆ مەسیحی دەبنە بەوە شۆردۆتەوە کە ئەوان پاشماوەی ئاشوریە کۆنەکانن و کورد لە ئێرانەوە هاتووە و مهاجرە خاکی مەسیحیەکانیان داگیر کردووە !!

یان پەیج و کەناڵ دادەنێن بە ناوی ئێزیدیەکانەوە کە گوایە ئەوان کورد نین و کۆنترن لە کورد یان لە ئەڵمانیا بە ناوی ئێزیدیەکانەوە خۆپیشاندان دەکەن دژی کورد و دەوڵەتی کوردی یان ئەچنە ناو ئێزیدیەکان ئەڵێن ئێوە کورد نین ئێوە کۆنترن لە کورد،

ن

I am kurdish, i am not Muslim
Ez kurdem, ez Moselman ninem
من کوردم، من
موسڵمان نیم

ن

ئەمانەی ناو وێنەکە هەر هەموویان جوولەکەن

هەریەکەو دەورێك ئەبینێ لە هەرێمی کوردستان لە ئەمریکا کۆئەبنەوە بە بەژداری ئەمریکیەکان بۆ رۆڵ گێران و پلان دانان دژی کورد

ئەوەی سەهمە سەوزەکەی لەسەرە شێرزادە نوێنەری جوولەکەکانی کوردستانە

سەهمە زەردەکە نوێنەری مەسیحیەکانی کوردستانە،

سەهمە سورەکە مریوان نەقشبەندی منافقە نوێنەری ئەوقاف و کاروباری ئاینیە لە هەرێمی کوردستان

ن

سەهمە شینەکە ئاوات حسامەدینە نوێنەری زەردەشتیەکانی کوردستانە

جا ئەم چوار کەسە هەمیشە پێکەوە ئەبینرێن لە هەموو کۆڕ و کۆبوونەوەیەك و سەفەر کردنێك بۆ وولاتان

پێنجەم: دەستی هەبووە لە کەوتنی عفرین و کۆمەڵ کوژی بەرامبەر کوردانی سوریا

چەند رۆژێك پێش کەوتنی عفرین پۆستێکی کرد لە فەیسبووکەکەی خۆی لەسەر کتێبێك بە ناوی

Saying of the father

کە گوایە تەوراتە باسی سەرکەوتنی جوولەکەی ئەکرد بەسەر ئارامیەکانی رۆژئاوای رووباری فرات لەسەردەمی پێغەمبەر داود دا کەسێکیش لە کۆمێنت جوابی دابۆوە بەوەی دیسانەوە ئارامیەکان کە مەبەستی لە کوردە کانی رۆژئاوایە تێك دەشکێن لە رۆژئاوای رووباری فرات

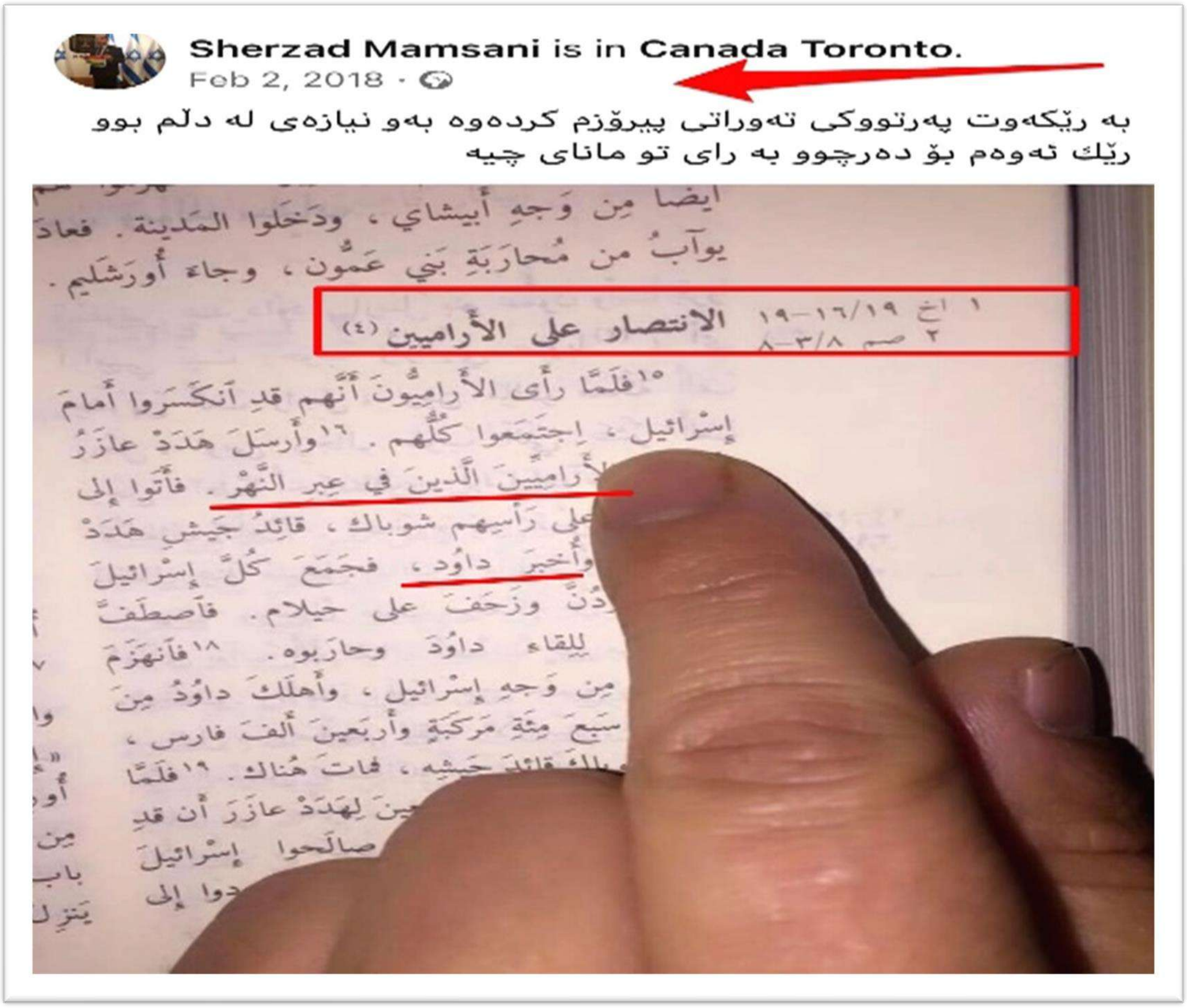

ن

Sanaria Babni
3y Like
1
Shamal Bako
ماناي ئه وه يه دلت پاكه ئه م جاره ش ئاراميه كان له سوريه و رژئاواي فرات شكست دينن
See Translation
3y Like
1

شەماڵ باكۆ

ن

ن

شەشەم: پلاندانەری کەوتنی موسڵ و لە ناوبردنی ئێزیدیەکان و کرستیانە رەسەنەکانی ناوچەی موسڵ بوو خۆی و گرووپەکەی، دوای کەوتنی شەنگال گۆفارێکی بڵاوکردەوە لەسەر بەرگی گۆفارەکە نوسرابوو

زەمان وێنەی خۆشی لەسەر بوو لە بەردەمیشیە چوار مۆم دانرابوو لە پشتیشیەوە وێنەی شەنگال بوو کاتێك پێشمەرگەکان بە جێیان هێشت و پاشەکشەیان کرد بە بیانووی کەمی چەك و لەولاشەوە وێنەی هاتنی چەکدارانی داعش بوو بۆ ناوچەکە

لە خوار گۆفارەکەش نوسرابوو یەرموك لە کوردستان !

جا حەزمان کرد بە وردی بێینە سەر باسی بەرگی گۆفارەکە کە باس لە پلانێك دەکات دژ بە کورد

سالَی ٢٠٠٣ چەند بەرپرسێکی ئیسرائیلی بە نهێنی هاتن بۆلای مەسعود بارزانی بۆ گەراندنەوەی ٢٠٠ هەزار جوولەکە بۆ هەرێمی کوردستان و دەشتی نەینەوا بەتایبەتی کە گۆڕی پێغەمبەر ناحومی لێیە جوولەکەش نەك تەنها گۆرستانەکە بەڵکو تەواوی ناوچەکەش بە موڵکی خۆیان دەزانێت ئەوە بوو رێکەوتن لەسەر ئەو بریارە مەسیحیە ڕەسەنەکانی موسڵ لە چەند کەناڵێکی عربی باسیان لەوە ئەکرد کە ئەو کەسانەی هاتوونەتە سەریان و خۆیان ئەتەقێننەوە بە مەسحیەکانی ناوچەی موسڵ بە سەیتەرەی پارتیە هاتوون بۆ لەناوبردنمان جا ئەمە بە روونی بینرا کاتێك هێزی پێشمەرگەی پارتی لە شەنگال

کشایەوە کشانەوەکەی بۆ خۆی بەشێك بوو لەو پلانە ئەو پێشمەرگانەش بەشێك لە جوولەکەکانی کوردستان بوون بە جلی عەسکەریەوە بە ئەنقەستیش کشانەوە تا مەسیحیە رەسەنەکانی موسڵ و ئێزیدیەکان چۆڵیکەن و ئەو جوولەکانەی بۆ بگەرێنێتەوە کە سالَی ١٨١٢ و سالَی ١٩٥٠ چوونەوە ئیسرائیل ، داعشیش کە مەشروعێکی ئیسرائیلی ئەمریکیە و کار دەکات بۆ دەست کەوتنی نەوت و ئیبادەکردنی مسوڵمانی راستیەقینە و دەرهێنانی خەڵك لە ئیسلام ئەکات و ناشرین کردنی وێنەی ئیسلام بۆیە دوای کشانەوەی پێشمەرگە داعش هێنرایە ناو ناوچەکە تەنانەت ئەو داعشە دیلانەی کە لە نێو زیندانەکانی پارتی بوون هەمووی ئازاد کران ئەو قوربانیە گەورەیەی لێکەوتەوە کە بینیمان کە ئەمە پەیوەندیەکی سڕی نێوان مەسعود بارزانی و ناتنیاهۆ بوو کە موسڵ و دەشتی نەینەوا بدەن بە جووەکان بۆ دروست کردنی هەرێمێك بۆیان چونکە جوولەکە ناتوانن لەگەڵ ئیسلامیەکان بژین جا ئەو چوار مۆمەی بەردەمیشی چوار پارچەی کوردستانە سوتاندنی یەکەم مۆم سوتاندنی باشوری کوردستانە کە هێشتا زۆر پلانی تر ماوە ئەنجامی بدەن لە ناوچە دابڕێنراوەکانی کوردستان و هەولێر بە تایبەتی وە نوسینی یەرموك لە کوردستان بە واتای

سەرکەوتنی ئیسلامیەکان بەسەر کافرەکان دێت واتە کورد کافرە و داعش کە پرۆژەیەکی ئیسرائیلی ئەمریکیە مسوڵمانە واتای یەرموکیش ئەو شەرە بوو لە نێوان رۆمەکان و خلافەی ڕاشدین روویدا کە ئیسلامیەکان سەرکەوتن. جا جوولەکە لە رێگای بە کارهێنانی ناوی ئیسلامەوە کورد دەکوژێت وەك بەکارهێنانی ناوی ئەنفال و فتح یان تۆپ بارانکردنی فارسەکان بە ناوی حەسەن و حسێن .

ن

Sherzad Mamsani updated his status.

Oct 16, 2016 ·

پیشبینیه کی نازانستی بو گرتنه وه ی موصل

*له سه ر ده ستی هیزه نا کوردیه کان کومه لکوژی و پیشیلکاری زور گه وره ئه نجام ده دریت.

*موصل له حلب زیاترته خت ده کریت.

*تا ئایاری ۲۰۱۷ ته واوی موصل ئازاد نابیت.

* داعش نامینیت وه ك ناو و ئالا، به لام وه ك منهج النبوه گروپی مقاومة على نهج النبوة دروست ده بیت.

* پیشمه رگه به هیچ شیوه یه ك ناچیته ناو سه نته ری شار به لکو ته نها له گه ره که کوردیه کان ده مینیته وه.

* سوپای عیراق و حشدي شعبي ده که ونه ناو لیستی تاوانی جه نگ.

* موصل دابه ش ده بیت به سه ر ۳ هه ریم.

*کورد و مسیحي و سونه كأن و ئیزیدي و شبك رازي ده بن به و ۳ هه ریمه به ریفراندومیکی سه رکه وتوو.

*عه ره به شیعه کاني موسل گروپي تیروریستی دروست ده که ن به هاوکاری ئیران وه ك توله سه ندنه وه و کوسپ خستنه پیش ریفراندومی پارچه بوونی موسل.

* ئه مریکا و ئه وروپا و هه ندیك ولاتی عربي زوو به و پارچه بوونه رازی ده بن .

* موسل کلیلي پارچه بوونی عیراق ده بیت.

*به لام کاره ساتیکي زور له وانه گه وره تَر روو ده دات له موسل و ده ورووبه ري كه نازانم بینووسم.

See Translation

داعش مەشروعێکی ئیسرائیلی ئەمریکیە لەلایەن جوولەکەیەکەوە نوسراوەتەوە بە ناوی جۆزێف لانگ..

ئەم مەشروعە یەکەم ناشرین کردنی وێنەی ئیسلام و دەرهێنانی خەڵکە لە ئیسلام دووەم مەشغوڵ کردنی خەڵکە بە شەڕ و یەکتری خواردن و خۆشیان لە پشتەوە خەریکی دەرهێنانی غاز و نەوتن وە سێهەم جوولەکە لە ڕێگایەوە ئەتوانێت دژی کورد بەکاری بێنێت لەوانە تعریب کردنی ناوچە دابڕێنراوەکانی کوردستان کە ئێستا کردوویانە،

ئەو چەك و ئەسلیحە و ئەدوات و تصویرەی داعش پێیەتی هیچ دەوڵەتێکی عربی ئێرانی ئەفغانی پێی نیە !! هەموو مەسروفاتیان لەلایەن جوولەکەوە بۆ دابین کراوە.! لەوانە هەڵکۆڵینی تونێل و گەران بە دوای ئەدوات و شارستانیەتی کۆن طبعەن ئەم مەشروعە لە ساڵانێکی زووەوە پلانی بۆ دانراوە..

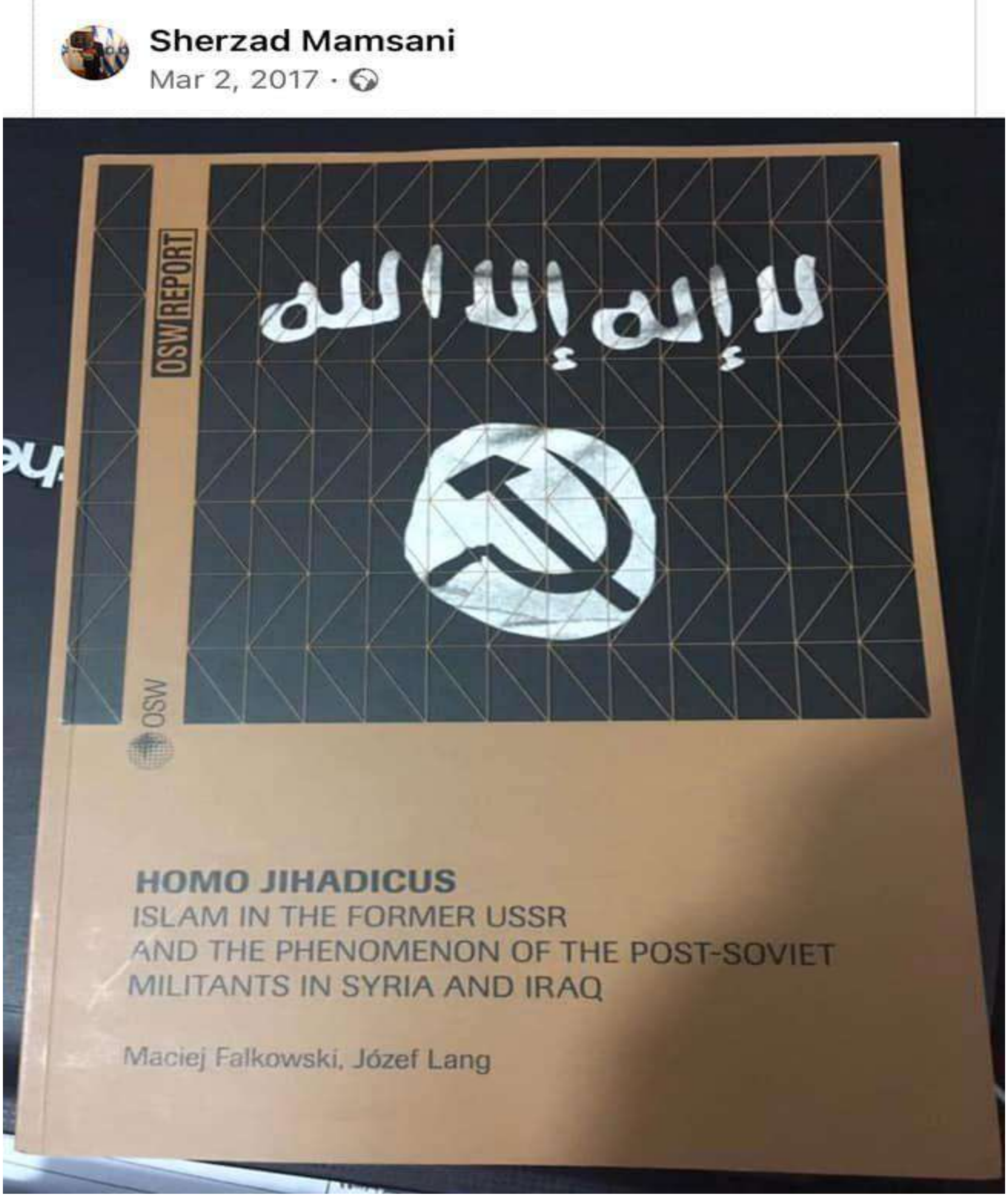

ن

ئەمە یەکێکە لەو پێشمەرگانەی بە ئەسڵ جوون و دەستیان هەبوو لە کشانەوەی هێزی پێشمەرگە لە شنگال بە بیانوی کەمی چەك..

צבא הכיבוש
מקום III

دوای ئەو رووداوەش سایت و پەیجە ئیسرائیلیەکان باسیان لە ستراتیژی چیای شەنگال ئەکرد کە بۆ گرنگە بۆ جوولەکە

کاتی خۆی سەدام حسێن کە ٣٩ ساروخەکەی هاویشتە سەر سنوری ئیسرائیل لەسەر چیای شەنگالەوە هاویشتی کە نزیك ترین و بەرزترین شوێنە بۆ سەر سنوری ئیسرائیل هەتا ئەو ناوچەیە لە دەستی کورد وەرگرنەوە و بیخەنە ژێر دەسەلاتی خۆیان هەتا رۆژێك لە رۆژان ئەم ناوچەیە نەکەوێتە دەستی ئیسلامیەکانی کوردستان ! جا جوولەکە بە هەموو شێوەیەك هەوڵ دەدات ئەو ناوچەیە بکاتە هەرێمێك بۆ کەمینەکان لەوانە جوولەکە و ئەو مەسیحە وەهمیانەی کە ئینگلیز ساڵی ١٩١٧ دروستی کردن دژ بە کورد کە هەر جوولەکەن بەڵام بە بەرگێکی مەسیحیەوەن خۆشیان ناو ناوە (ئاشوری)

کە دواتر باس لەوانیش دەکەین.

حەوتەم: خۆی و تیمەکەی دەستیان هەیە لەناو ئاسایشی گشتی هەولێر بۆ گرتن و کوشتنی مامۆستایانی ئاینی و فراندن و ئەشکەنجەدانی هاوڵاتیانی شاری هەولێر

ن

ڕەمزی دەزگای ئاسایشی هەرێم
ئەم سینیە سحری
کابالای لەسەر ئەکەن

ن

קהילה יהודית כורדית

Kurdish Jewish Community

ENCUMENA ASAYIŞA HERÊMA KURDISTANÊ

ئەنجومەنی ئاسایشی هەرێمی کوردستان

ن

ئەمە مامۆستا ملا یوسف ئەحمەد شێخ بزێنیە پێش نوێژ و وتارخوێنی مزگەوتی حاجی عاسی شاری کەرکوکە یەکێك بووە لەو مامۆستایانەی لەسەر قصف کردنی عفرین لەلایەن تورکیاوە

هاتە جواب بۆیە بەیانی ریکەوتی ٢١/١١/ ٢٠١٩

تەرمەکەی لە هەولێر دۆزرایەوە بە گوتەی پۆلیس لە باڵەخانەیەك کەوتوتە خوارەوە بەڵام براکەی ووتی کە شوەێنەواری تعزیب بە لاشەیەوە بووە مراقبەی لەسەر بووە لەلایەن جوولەکەکانی کەرکوکەوە هەتا گەیشتۆتە هەولێر، ئەم پۆستەش شێرزاد کردی لەسەر فەیسبوکەکەی خۆی دوای چەند سانیەك پۆستەکەی سڕیەوە !!

کوشتن و رفاندن و گرتنی مامۆستایانی ئاینی شاری هەولێر و گرتنی هاوڵاتیانی شاری هەولێر و چالاکوانانی دهۆك و زۆربوونی ڕێژەی کوشتن لە هەرێمی کوردستان بڵاو بوونەوەی فرە ئاینی و تعریب کردن و سحر و جادوو هەمووی لەلایەن ئەو جوولەکانەوە ئەنجام دەدرێت کە مەسعود بارزانی ساڵی ٢٠١٧ لە خۆشی پاڵپشتی ئیسرائیل بۆ دەوڵەتی کوردی داخڵی هەرێمی کردن بە ناوی اکراد الیهود تەنانەت تاڵانیەکەی شاری سۆرانیش هەر ئەوان کردیان کە تونێلیان هەڵکۆڵی بوو لە ژێر زەویەوە بۆ دزینی ئالتونەکان ! بۆ پێشتر ئەم شتانە رووی نەئەدا بۆ لەم ساڵانەی ئەخیر روویدا !

ن

تاوانباران لە کاتی چاودێری کردنی هاوڵاتییە رفێندراوەکە
Camera 02
6:54
بەڕێوەبەرایەتی ئاسایشی هەولێر راگەیێندراوێکی لەبارەی دەستگیرکردنی گرووپێکی رفاندن بڵاوکردەوە
Rudaw Media Network · 190K views · 2 years ago

ن

گەنجەکەی چەمچەماڵ بۆچی بۆ ٢٤٠ هەزار کەسێکی کوشت؟

Rudaw Media Network · 80K views · 2 years ago

وردەکاریی کوشتنی ژن و پیاوێک لەنێو ماڵەکەی خۆیاندا لە کەرکوک

Rudaw Media Network · 24K views · 1 month ago

ن

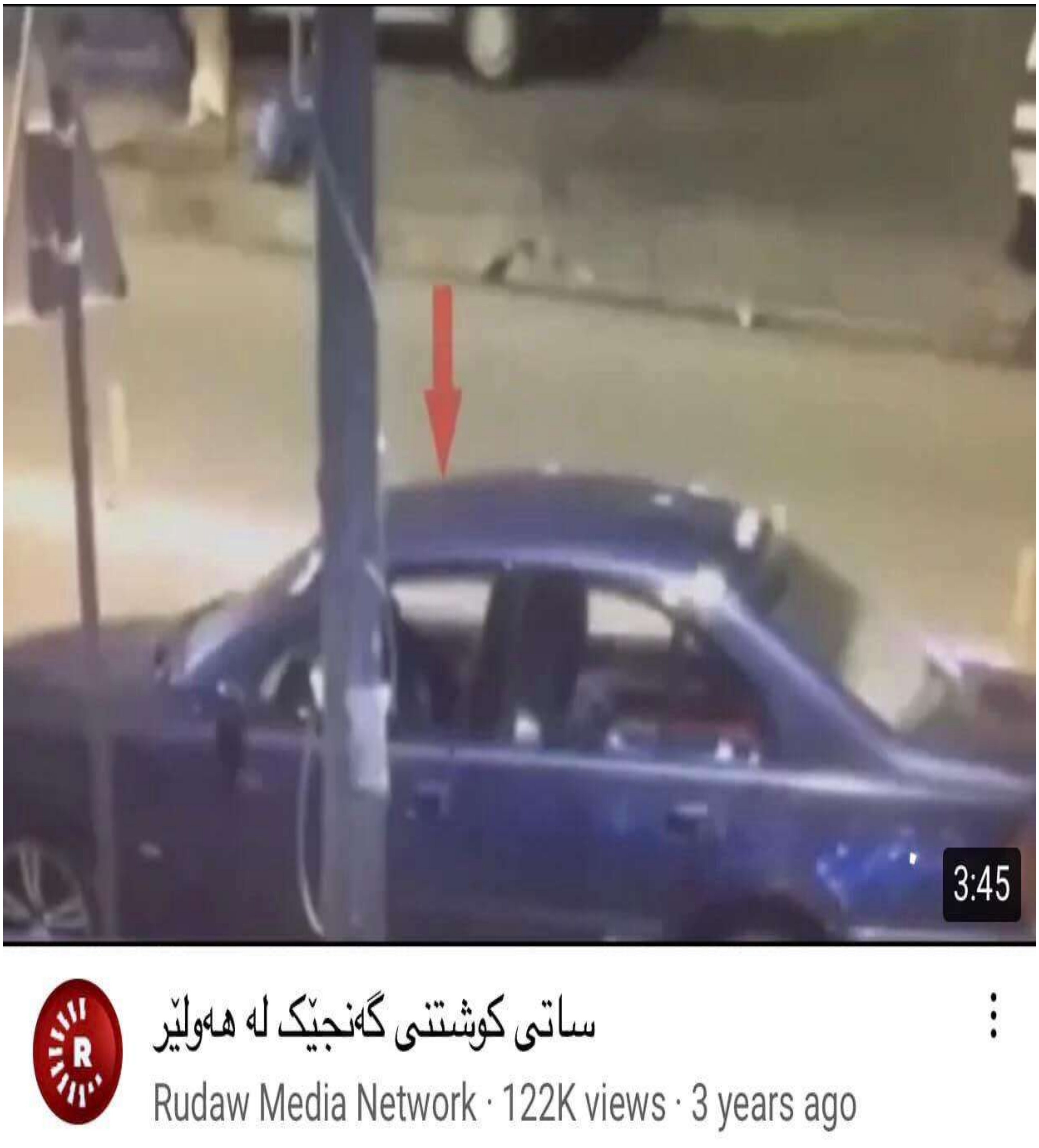
3:45
ساتی کوشتنی گەنجێک لە هەولێر
Rudaw Media Network · 122K views · 3 years ago

ن

هەر جوولەکە خۆی بە ناوی ئاسایشەوە خەڵك قەتڵ و عام دەكەن دواتر ئەیخەنە پاڵ كوردێك، تا كورد بە كاربێنن دژی كورد!

ن

له‌ هه‌ولێر دوو گه‌نجی سه‌رخۆش پۆلیسێك و شۆفێرێك بریندار ده‌كه‌ن

Rudaw Media Network · 5.3K views · 2 years ago

كوشتنی گه‌نجێكی 24 ساڵ له‌ هه‌ولێر

Rudaw Media Network · 84K views · 9 months ago

ن

لە ماوەی 4 ڕۆژدا 4 کەس لە هەولێر کوژران
3:55
وردەکاریی چوار ڕووداوی کوشتن لە هەولێر
Rudaw Media Network · 10K views · 3 years ago

ن

هەتا زیاتر کورد بکوژن پارەی زیاتر وەردەگرن لە ئیسرائیل زیاتریش خۆشەویستر دەبن لای جوولەکەکانی تر خۆشیان دەڵێن ئێمە بۆیە وا دەکەین تا لە بەرامبەریدا پارەمان دەست بکەوێت !

ن

ئەو چەند رۆژنامە نوسە کوردەی کە لە کوردستان شەهید کران لەلایەن پارتیەوەهەر ئەوان کردیان جوولەکەکانی ناو پارتی یەکێك لەوانە رۆژنامەوان وەدات دهۆکی کە بە تعزیب تا مردن کوژرابوو ئەو جۆرە ئەشکەنجەدانە لە فلسطین و سوریا زۆر زۆرە ئەگەر ورد بینەوە لە وێنەکانی هیچ فیشەکێک بە لاشەیەوە نیە بەڵکو بە ئەشکەنجەدان کوژراوە

کەسیش لەسەر دۆزیەکەی دەستبەسەر نەکرا بەڵکو هەر جوولەکە خۆی لەلایەن چەند پەیجێکەوە خودی کارەکەیان دابووە پاڵ کوردێکی نیشتەجێی دهۆك وەکو شەهید کردنی مامۆستا عەبدوڵای قەسرێ کە جوولەکەکانی ناو یەکێتی کوشتیان

ن

ROJ news

Gencêt Azadîxwaz
August 12, 2020 at 9:13 PM ·
شەهیدێ رۆژنامەڤان (وەدات حسێن) رووەمەتا دهوکێ یە.
بکوژ؛
نەقیب : نەوفەل تەحسین توفیق بێدوهی بەرواری

زۆربوونی ڕێژەی کوشتن لە هەرێمی کوردستان بە تایبەت شاری هەولێر هەمووی لەلایەن جوولەکەکانی ناو حزبی پارتی ئەو جووانەوە ئەنجام دەدرێت کە مەسعود بارزانی ساڵی ٢٠١٧ گەراندینیەوە ئەم وێنانەش هاوڵاتیانی شاری هەولێرن کە زانیاریمان هەیە لە ژێر زەمینەکانی ئاسایشی گشتی هەولێر خەڵك ئەشکەنجە دەدەن بە بێ بەنج لاشەکەیان هەڵدەدڕن و ئەندامەکانی ناو لەشیان دەردەهێنن و لەشوێنی تر ئەیفرۆشن بازرگانی بە ئەندامەکانی ناو لەشی ئینسانیشەوە دەکەن بۆ پارە دواتر هەر بە تعزیب دەیدورنەوە جا ئەم جۆرە ئەشکەنجەدانە لە فلسطین زۆر زۆرە بۆیەشە هاوڵاتیانی هەولێر ناوێرن بە ئازادانە راو وبۆچونی خۆیان بڵێن بەرامبەر پارتی چونکە زۆربەیان ئەم راستیە ئەزانن بە تایبەت ئەوانەی کەس و کاریان لە ناو ئاسایشی هەولێر مۆزەفە بێجگە لەوەش جوولەکە بە ناوی ئاسایش دەچنە سەر ماڵە کوردیەکان ئەوانەی کەس و کاریان پێشمەرگەیە دەستگیریان دەکەن بە تۆمەتی جاسوسی کردن بۆ ئێران یان فرۆشتنی تلیاك راپێچی زیندانی دەکەن لەوێش بە تعزیب دەیکوژن (تعزیب هەتا مردن) هەر خۆشیان وا بڵاوی دەکەنەوە کە خۆی انتحار کردبێت یان بە جەلتە مردبێت وەك شەهید کردنی مامۆستا کامەران کە پارتی وا بڵاوی کردەوە کە بە پانکە خۆی هەڵواسی بێت ! ئەم وێنانەش لەلایەن چەند کەسێکی دانیشتووی هەولیرەوە دەستمان کەوتووە هەم بە فیدیۆ هەم بە وێنە هەیە لە ناو فلاش میمۆری لاپتۆپی هەموو ئاسایشی گشتی هەولێر وا دەیان ترسێنن کە بە هیچ شێوەیەك ناوی پارتی نەهێنن،

ئەگەر سەیری ئەم شەخسە بکەین ئەبینین سەری بە تەور لێدراوە دواتر بە چەقۆ هەڵیان درێوە و دواتر دوراوەتەوە لاشەشی بە هەمان شێوە ئەندامەکانی ناو لەشیان دەرهێناوە و سەر لە نوێ دوراوەتەوە تەنانەت بازرگانی بە ئەندامەکانی ناو لەشی ئینسانیشەوە دەکەن بۆ پارە !

ن

ن

ببورن وێنەکان بە ئازارن بەڵام بۆ هۆشیارکردنەوەی تاکی کوردی مسوڵمان دامناون

ن

هەڵکێشانی نینۆك بە پلایس

هەڵدرینی ناوسك و دەرهێنانی ئەندامەكانی ناو سك

میدیاکانی پەکەکە بڵاویان کردەوە تەرمی چالاکوانێکی رۆژهەڵاتیان دۆزیوەتەوە لە ماڵەکەی خۆی کە بە ئەشکەنجەدان هەتا مردن کوژراوە ئەو چالاکوانە خەڵکی رۆژهەلاتە لە رۆژهەڵاتەوە چۆتە ناو ریزەکانی یەپەگە و دواتر گەڕاوەتەوە هەولێر

لەلایەن جوولەکەکانی کوردستانەوە مراقەبەی لەسەر بووە تا گەراوەتەوە ماڵەکەی خۆی

ووتەبێژی پۆلیسی هەولێر هۆگر عزیز زوو بابەتەکەی داخست !

جگە لەوەش لەسەر سنوری ئێران- کوردستان کۆڵبەرێکی کوردی رۆژهەڵات لەلەیەن جووەکانی ناو سوپای تورکیاوە قەتڵ و عام کرا ئەمانە بەس نیە تاوەکو ئێستا چەند کوردی رۆژئاواو کوردی رۆژهەڵات کە لە دەستی فارس هەڵهاتوون لە هەولێر جیۆسایدکراون بەڵام ڕاگەیاندنەکانی پارتی باسی ناکەن !

ن

ئەشکەنجەدراوە.. لە هەولێر تەرمی چالاکوانێکی ڕۆژهەڵات لە ماڵەکەیدا دۆزرایەوە

لەلایەن داستان سدیق · 04/01/2022

میدیاکانی پەکەکە بڵاویانکردەوە، دوێنێ دووشەممە تەرمی چالاکوانێکی ڕۆژهەڵاتی کوردستان لەماڵەکەی خۆیدا دۆزراوەتەوە، کە ڕۆژی 31ی کانونی یەکەمی 2021 لەماڵەکەیدا کوژراوە.

ن

rojnews.news

ROJnews

کۆڵبەرێک دوای ئەشکەنجەدان لەلایەن سوپای تورکەوە کوژرا

رۆژنیوز - ناوەندی هەواڵەکان — 9 مانگ پێشوو

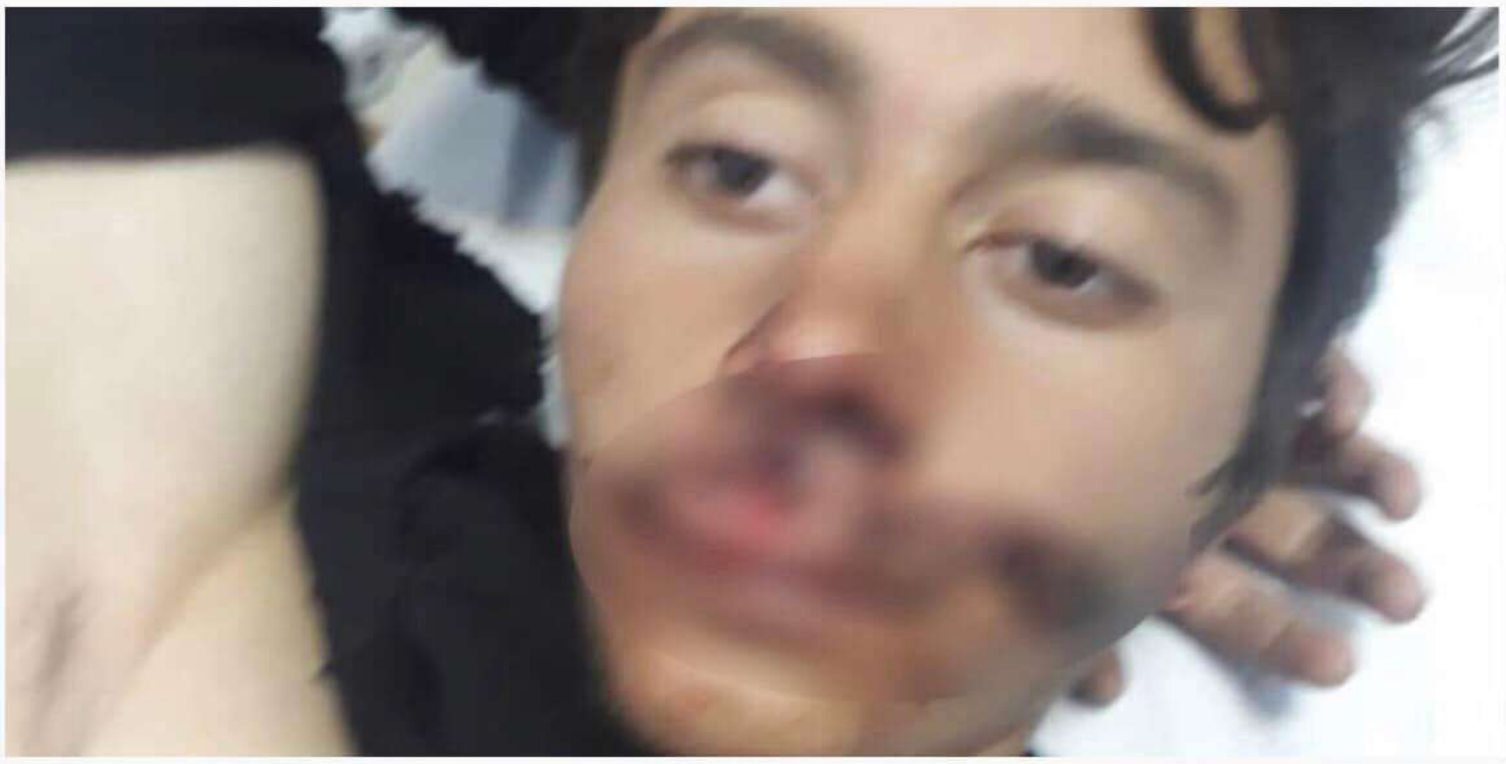

کۆڵبەرێک دوای ئەوەی لەلایەن سەربازانی دەوڵەتی تورکەوە لەسەر سنوور دەستگیر و دواتر ئەشکەنجە دەکرێت، گیانی لەدەستدەدات.

بەیانی دوێنێ دوو کۆڵبەری خەڵکی رۆژهەڵاتی کوردستان،

ن

KURDU

راستگۆیی لە هەواڵ .. خێرایی لە بڵاوکردنەوە

زیندانییەکی تەمەن 40 ساڵان لەناو ئاسایشی گشتی هەولێر گیانی لەدەستدا.

سەرچاوەیەك لە بەڕێوەبەرایەتی ئاسایشی گشتی هەولێر ڕاگەیاند،" ڕوداوەکە لە بەڕێوەبەرایەتی ئاسایشی گشتی هەولێر ڕویداوە، دەوترێت کە ئەو زیندانییە خۆی خنکاندوە، لەئێستادا لێکۆڵینەوە لە ڕوداوەکە دەستپێکردوە".

لەلایەکی دیکەوە، کەسوکاری ئەو زیندانییە لە لێدوانێکی ڕۆژنامەنوانیدا ڕایانگەیاند،" ڕۆژی دوشەممە کاتژمێر 11ی شەو لەلایەن ئاسایشەوە لە ماڵەکەیدا دەستگیریانکردوە"

ئەو هاوڵاتییە تەمەنی 40 ساڵەو ناوی (مەجید ئیبراهیم)ەو خاوەنی پێنج منداڵە و پێشتر پێشمەرگە بوە و کارو پیشەی ئاژەڵداری و کڕین و فرۆشتنی چەك بوە و ئاسایش بە تۆمەتی بەکارهێنانی ماددەی هۆشبەر دەستگیریان کردوە، لەئێستاشدا تەرمەکەی لە پزیشکی دادی هەولێرە بەمەبەستی زانینی هۆکاری مردنەکەی.

ئەمەش یەکێکی ترە لەو قوربانیانەی بە دەستی جوولەکەکانی شاری هەولێر کوژراوە لە ژێر ئەشکەنجەدا هەردوو چاوی دەرپۆقیووە بە پێی زانیاری کە لامانە جگە لەم نەوعە تعزیبە هەیانە لە کۆمەوە ماسیحەیان تێ ئەبرن بە دووان ئەچنە سەری یەکێکیش بە شانازیەوە وێنەی دەگرێت یان ئەوەتا دەست و قاچیان بە تەور ئەبرنەوە ولاشەیان بە کارەبا ئەیسوتێنن یان ئەوەتا بە ئەدەواتی تعزیب نینۆکیان لە بن دەرئەهێنن بە پێی معلومات ئەم وێنەیە

هاولاتیەکی هەولێریە کە پێشمەرگە بووە لە سەنگەرەکانی مخمور تەمەنیشی ٤٠ ساڵە خاوەنی ٥ منداڵە وا بڵاو کرایەوە کە خۆی خنکاند بێت

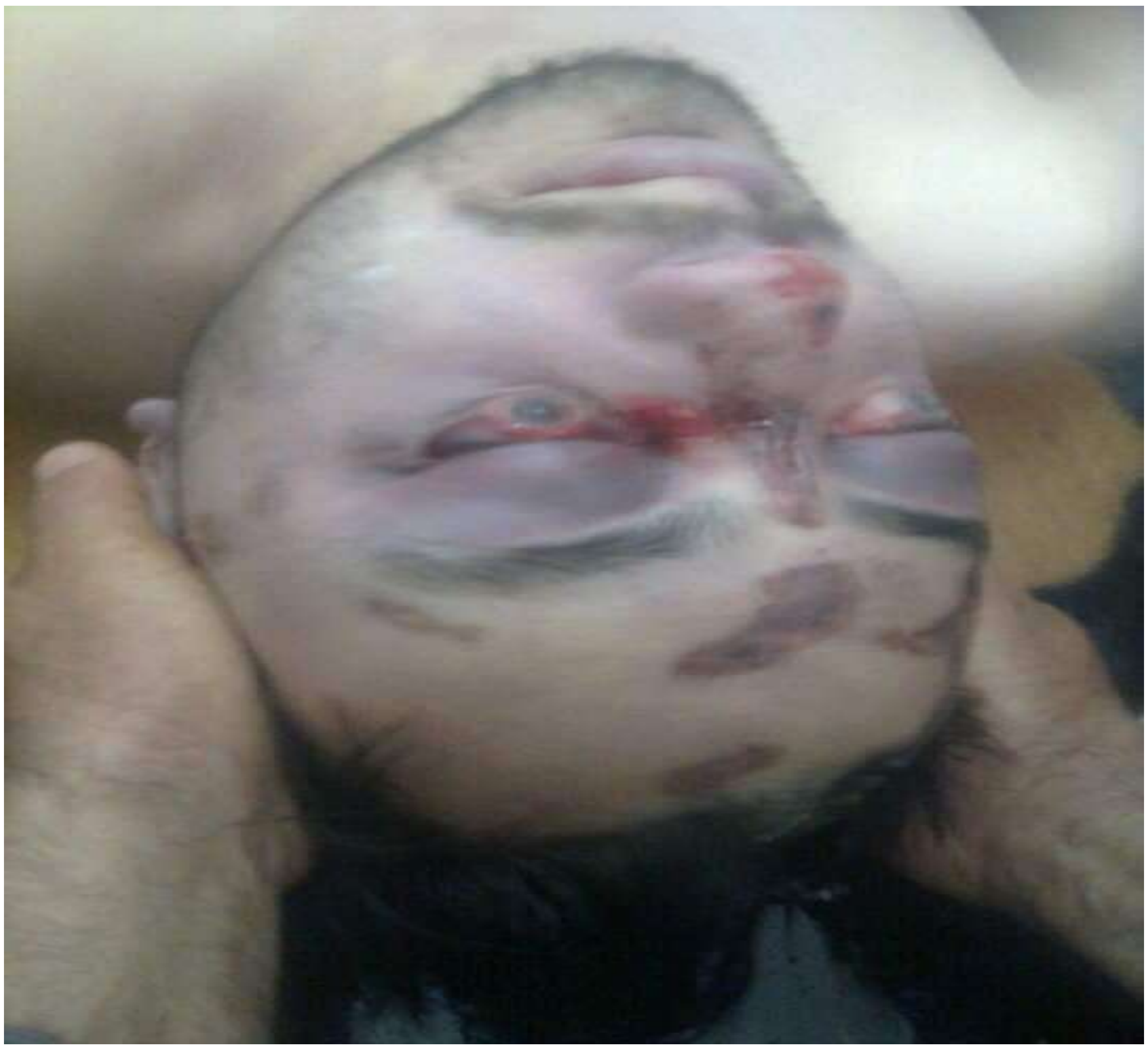

بە شێوەیەك تعزیبیان کە دەست و قاچیان بە حبل و زنجیر دەبەستنەوە لە ژوورێکی تاریك دواتر هەر خۆیان وا بڵاوی دەکەنەوە کە خۆی خنکاندبێت یان بە جەڵتەی دڵ مردووە کۆمەڵێك درۆ و دەلەسە ی دەخەنە پاڵ وە خودی تاوانەکەش دەخەنە پاڵ کوردێك یان خزمێکی نزیکی یان ئیسلامیەکان !!

به پێی ئاماری ساڵی ٢٠٢١ ڕێژەی کوشتن لە هەولێر زیادی کردووە بۆ لە ٪٥٧

کوردستان

ڕێژەی کوشتن لە هەولێر لە 57% زیادی کردووە

تشرینی دووەم 23, 2021

ئەم ڕووداوا و کۆمەڵ کوژیانە پێمان دەڵێن هەولێر ئارام نیە هەرێم داگیرکراوە لەلایەن مۆسادەوە بەتایبەتی زۆنی زەرد

کوردیان مەشغوڵ کردووە بە ژنە مۆدێل و شەڕی سۆشیاڵ میدیا و گۆرانی و هەڵپەرکی خۆشیان لە پشتەوە خەریکی قەتڵ وعام کردنن ئەوە هەمان پلانە کە وەختی بە فارسەکانیان دەکرد لەسەردەمی شاە مەشغوڵیان کردبوون بە فەسادی ڕەقس و سەما لە پشتیشەوە ئیسلامیەکانیان دەکوشت هەتا ڕاپەرینە گەورەکەی ئێران هەستا بە سەرکردایەتی خومێنی کاتێك دەستیان گرت بەسەر دەسەڵاتەکەی شاە بۆیان دەرکەوت لەلایەن ئیسرائیلی و ئەمریکیەکانەوە خشتەیان بۆ دانراوە هەمان شتیشیان کرد بە ئەفغانیەکان ئەفغان دابەشکرابوو بۆ چەنەها ئاین و نەتەوە بۆیەشە طاڵیبان دیسان دەستیان دایەوە چەك و کەوتنە دەرکردنی ئەمریکیەکان لە

ساڵی ١٩٨٢ هەمان قەسابخانەیان بۆ لوبنانی و فلسطینیەکان کردەوە لە لوبنان بە ناوی کۆمەڵ کوژی صبرا و شتیلا و کۆمەڵ کوژی تل الزعتر وای کرد حزب الله دروست ببێت ساڵی ١٩٨٥ حماس دروست کرا لە یەمەنیش هەمان کۆمەڵ کوژیان ئەنجام داوە حوسیەکانیش دوای پلانی جوولەکە دروست بوون کە پلانیان بۆ دانابوون

ئەبێ کوردیش هەستێت بۆ راپەرینێکی جەماوەری ئیسلامی جوولەکە زۆر لە ئیسلامیەکان ئەترسن !

هەشتەم: خۆی و تیمەکەی دەستیان هەبووە لە دیپۆرت کردنەوەی پەنابەرانی کورد لەسەر سنوری بیلادرووس - پۆڵۆنیا

نۆهەم: کەشف کردنی شوێن و مکانی کادیرانی پەکەکە و تەسلیمکردنیان بە تورکیا

ن

زیـلان هـێـژا
ژنــــــــه
کوژراوەکەی
ئـــەمـڕۆی
سلێمـانـی
BMC

ن

پەیجێکی ئیسرائیلی بڵاوی کردەوە کەوا تیمێکی یهودی ١١ کادیری حزبێکی کوردی کە مەبەست لێی پەکەکە یە بە دەستبەسەر کراوی لە سلێمانیەوە گواستۆتەوە بۆ تورکیا

Kurdistan - Israel Alliance Association
Oct 26, 2019 ·

Likud Party پارتی لیکود
Oct 26, 2019 ·

تایــــــبــــــەت:
فرۆکەی مەدەنی جۆری Boeing B737 - 800 تایبەت بە کۆمپانیای تورکیش ئەیرلاین گەشتی ژمارە 0807 رۆژی 24/10/2019 کاتژمێر 3:30ی بەیانی، 11 کادیری حزبێکی کوردی بە دەستبەسەری گواستەوە لە شارێکی هەرێمی کوردستان بەرەو ئیستەمبوڵ.

ن

ن

دەهەم : پلاندانەری سەرەکی بووە لە تەقینەوەو تیرۆرکردنی مەسیحیەکانی شاری بغداد وە وێرانکردنی کەنیسەی

(سیدة النجاة) دواتر ئەو کریستیانەی شاری بەغدا پارتی بە ناوی ئینسانیەوە داخڵی هەرێمی کوردستانی کردن وە چەنەها زەوی و زاری کوردستان و عەنکاوەی بەسەرا دابەش کردن بۆ زۆربوونی ژمارەی مەسحیەت لە کوردستان

ئەم لەوحە هەڵواسراوەی ناوی یۆفیسەکەی شێرزاد باشترین بەڵگەیە لەسەر ئەو کۆمەڵ کوژیەی دەرحەق بە سریانی و کورد کراوە هەموو ئەو کارەسات و کۆمەڵ کوژیانەی تێدایە کە کراوە بە کورد تەنانەت دروست کردنی داعش بە کۆیلە کردنی ئافرەت

لێرەدا تەنها چەند پلانێك باس دەکەین کە کردویانە بە مەسیحیەکان

ن

ئەگەر دیقەتی ئەم لەوحەیە بدەین کۆمەڵێك کارەساتی تێیدایە کە دەرحەق بە کورد و سریانیە مەسیحیەکانی عێراق کراوە هەر لە ئەنفال و هەڵەبجە و هەڵواسین کۆرەو و کۆمەڵ کوژی ئێزیدیەکان و کۆرەوی کوردەکانی رۆژئاوا و بە کۆیلە کردنی ئافرەت لە نێو ریزەکانی داعش و کۆمەڵ کوژی سریانیەکان و تەقاندنەوەی گۆری پێغەمبەر یونس و وێرانکردنی موسڵ و قەسابخانە گەورەکەی کەنیسەی سیدەت نجاتی سەر بە کەرادەی شاری بەغدا کە زۆر بە گەورەیی دەنگی دایەوە بووە هۆی کوژرانی ٤٥ کەس لە مناڵ و ئافرەت ٦ کەسیش لە قەشەکان قەتڵ و عام کران تەواوی کەنیسەکەش وێران کرا و سوتێنرا هەموو ئەو مەسیحیانەشی لە بغداد بوون ڕاگواسترانەوە بۆ دهۆك لەلایەن پارتیەوە چەندەین دۆنم زەوی کراوەتە ناویان جا جوولەکەکانی کوردستان ئیجباریان دەکەن بە نەتەوەی ئاشوری و کلدنی تا لە داهاتوودا بەکاریان بێنن دژی کورد بەوەی مەسیحیەکان خاوەنی راستەقینەی کوردستانن و کورد خاکی نیە !

وە بڵاو کردنەوەی فرە ئاینی و فرە نەتەوایەتی لە کوردستان خاوەنی چەندین پەیج و کەناڵن بۆ بە مەسیحی کردنی کورد و بە زەردەشتی کردن و بە یهودی کردنی تاکی کوردی مسوڵمان تا لە رێگای دینەوە کورد بجوڵێنن دژی کورد جگە لە تتریك و تعریب کردنی رۆڵەی کورد و هێنانی جێندەر و هاورەگەزخوازی و دروست کردنی چەندین باندی فەسادی و مەلها و دیسکۆ و بارکە لەم وێنەیە بە روونی دیارە هەموو ئەو کۆمەڵ کوژیانەش کە کراوە دژی کورد لە بەروارێك کراوە کە ساڵەکەی ژمارە ٧ تێدا بووە کە دواتر باسی دەکەین

ن

ن

خاوەنی چەنەها پلانی ترە دژ بە کورد

شێرزاد عمر مامسانی بە گووتەی خۆی لە سایتی ئیسرائلی

The Time of Israel

دانی بەو راستیەدا ناوە کە دەستی هەبووە لە ئەشکەنجەدان و کوشتنی باوکە مسولْمانە کوردەکەی، باوکی ساڵی ٢٠١٢

کۆچی دوایی کردووە،

باوکی شێرزاد مسوڵمانێکی کورد بوو دایکیشی

بنجووی کوردستانە کە بە رواڵەت خۆیان وەك مسولْمان ناساندووە بەلام

بە گووتەی شێرزاد خانەوادەکەی شانازی بە ئیسرائیل بوونی خۆیانەوە دەکەن کە ئەوان لە نەوەی

بەنی ئیسرائیلن لە ترسی ئەوەی نەکوژرێن خۆیان وەك مسولْمان پشان دەدەن تەنانەت براکانیشی حەجیان کردووە بە ناوەکانی حاجی نەوزاد و حاجی ئازاد بەلام هەموویان جوولەکەن و کار بۆ ئیسرائیل دەکەن

نەوزادیان خاوەنی دوکانێکی بۆنە لە بازاری هەولێر

ئازاد مامسانیش لە ئاسایشی هەولێر کاردەکات. ئەویش دەستی هەبووە لە تیرۆرکردنی چەند کەسایەتیەکی کورد.

ئەمەش وتەکانی شێرزادە لەو سایتە ئیسرائیلیە کە دواتر خۆیان ڕەشیان کردەوە بەلام ئێمە زوو وێنەمان گرت و لە گوگڵ ترجوومەی عربیمان بۆ کرد..

ن

THE TIMES OF ISRAEL

"We believe that in an independent state, the Yazidis would not face genocide, the Jews would not be evicted from their homes, and Kurds would not be attacked by chemicals," Mamsani said, referring to attacks on the Kurds in the 1980s by former dictator Saddam Hussein.

Is the Jewish representative a Jew?

Naqshbandy confirmed that he had known for some time, and reported to his minister, that Mamsani's family has no Jewish roots. Naqshbandi said that Mamsani hails from a village which was never home to Jews, casting doubt on his claim to be Jewish.

ADVERTISEMENT

Mamsani denies this. "Would any rational person in Kurdistan, with radicals threatening them, say he is Jewish and risk his family's lives?" he said. "Yes, my father is Muslim, but my mother is a Benjew. Of course, if you ask her, she will not admit it after 70 years fearing for her life because she is Jewish."

له سایتێکی ئیسرائیلی دەلێت بۆتە هەلگری مەترسیەکان بۆ جێ بە جێ کردنی ئەو کارانەی پێی راسپێردراوە وە دەڵێت باوکی مسڵمانەوە و دایکی بن جووە بەڵام دایکی نەیوێراوە بە درێژای ٧٠ ساڵ دان بەو راستیە بنێت لە ترسی گیانی ئەمەش ترجومەی قسەکانی لە سایتەکە..

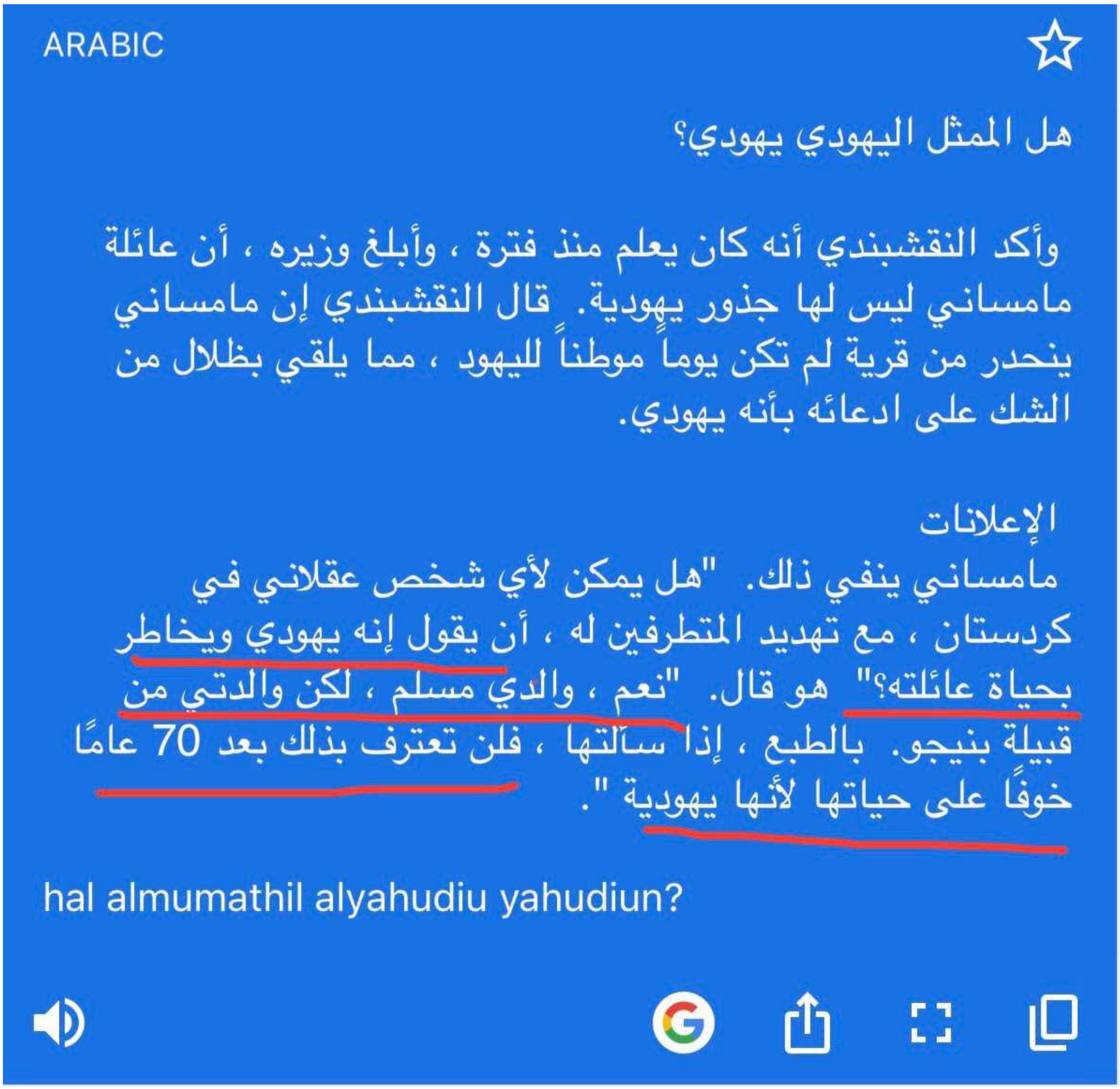

ARABIC

هل الممثل اليهودي يهودي؟

وأكد النقشبندي أنه كان يعلم منذ فترة ، وأبلغ وزيره ، أن عائلة مامساني ليس لها جذور يهودية. قال النقشبندي إن مامساني ينحدر من قرية لم تكن يوماً موطناً لليهود ، مما يلقي بظلال من الشك على ادعائه بأنه يهودي.

الإعلانات

مامساني ينفي ذلك. "هل يمكن لأي شخص عقلاني في كردستان ، مع تهديد المتطرفين له ، أن يقول إنه يهودي ويخاطر بحياة عائلته؟" هو قال. "نعم ، والدي مسلم ، لكن والدتي من قبيلة بنيجو. بالطبع ، إذا سألتها ، فلن تعترف بذلك بعد 70 عامًا خوفًا على حياتها لأنها يهودية ".

hal almumathil alyahudiu yahudiun?

ن

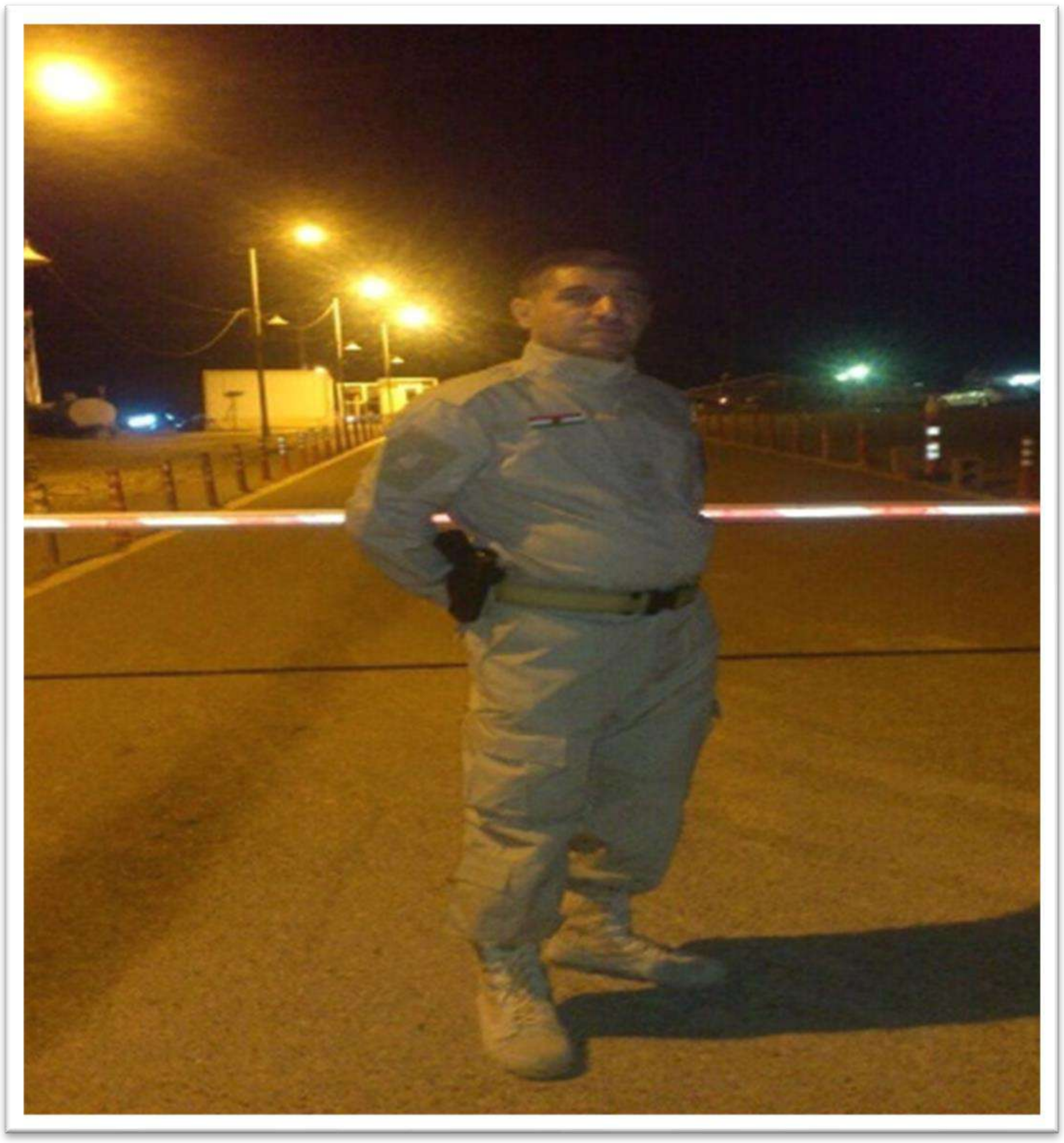

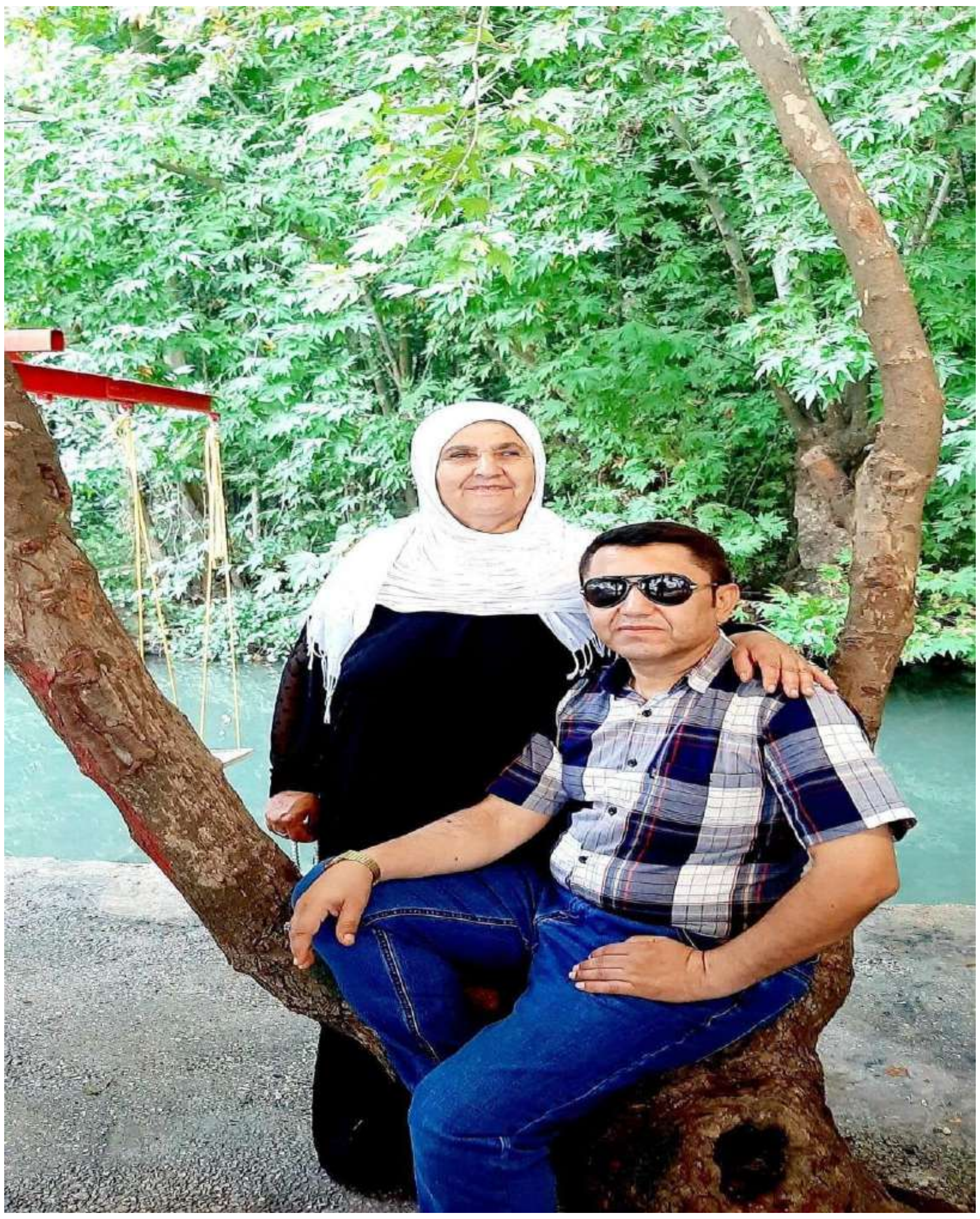

ن

شێرزاد یەکێکیش بووە لەو سیخۆرە ئیسرائیلیانەی ٢٠٠١/٩/١١ لە کاتی تەقینەوەی دوو تاوەرەکەی ئەمریکا لە هۆتێلێکی بەرامبەر دوو تاوەرەکە خەریکی وێنە گرتن بوو ژمارەی ژوورەکەشی ٩١١ بوو، ئەمەش باشترین بەڵگەیە کە کەوتنی دوو تاوەرەکە دەستی جوولەکە خۆی تێدابوو خرایە پاڵ ئیسلامیەکان بۆ کوشتنی بن لادن و دوورخستنەوەی طالیبان

شانازی کردنی بۆ تیۆدۆر هرتسل دامەزرێنەی نزامی زایۆنیستی جیهان و دروست کردنی جەنگی یەکەم و دووەم و سێیەمی جیهانیش

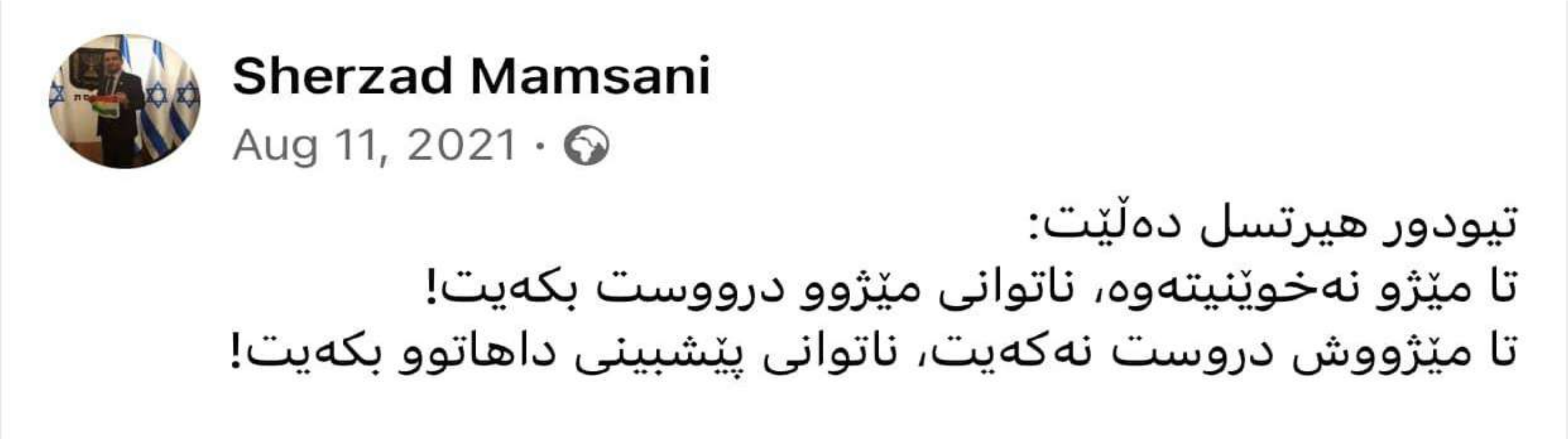
Sherzad Mamsani
Aug 11, 2021 ·

تیودور هیرتسل دەڵێت:
تا مێژو نەخوێنیتەوە، ناتوانی مێژوو درووست بکەیت!
تا مێژووش دروست نەکەیت، ناتوانی پێشبینی داهاتوو بکەیت!

سەرەرای ئەم پلانانەش دروستکەری چەنەها مەشروب و ماددەی هۆشبەرە کە مەشروبەکانی لە مادەی تلیاك وحەشیش و سحری ڕەش دروستکراوە کاردەکاتە سەر مێشك و جینیاتی لەشی ئینسان کە دەبێتە هۆی لاوازی جەستەیی و لە دەستدانی مێشکی و دروست بوونی حەزی هاورەگەزخوازی لە زۆربەی پۆستەکانی لە فەیسبووك مەشروبێك لە بەردەمیایەتی، کە ئێستا ئەم مەشروباتانە لە هەرێمی کوردستان ئەفرۆشریت !!

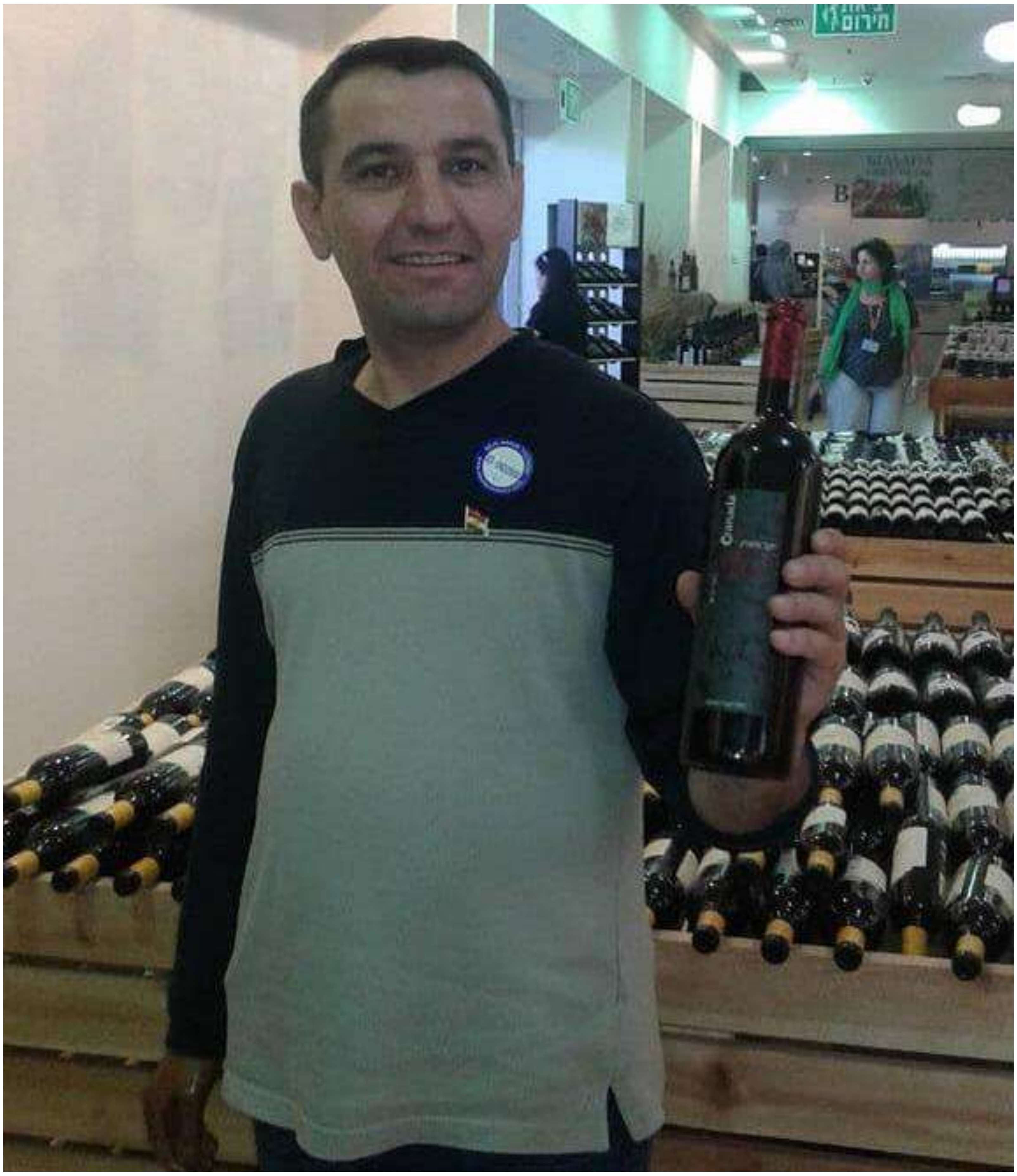

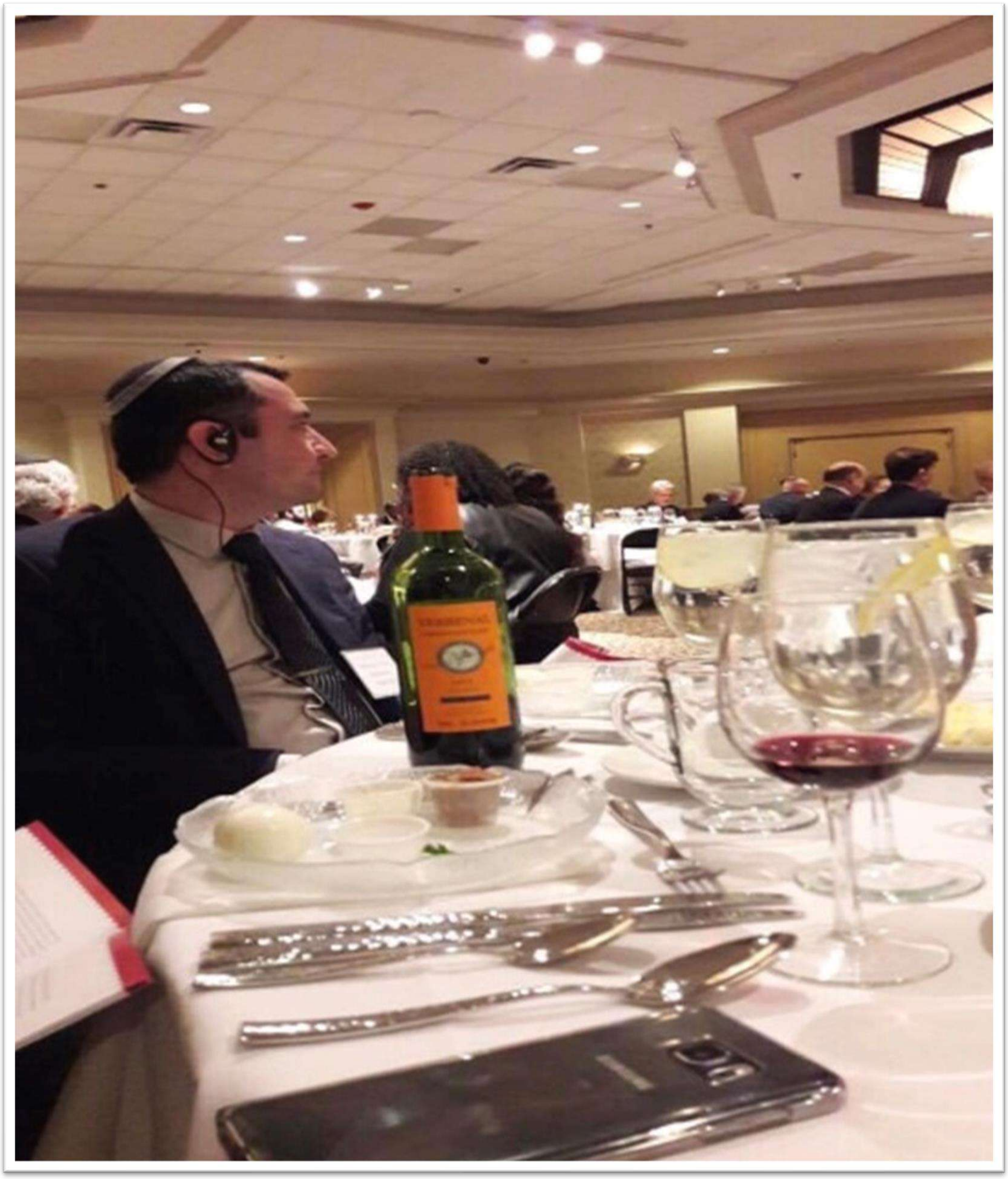

ن

TERRA VEGA
CABERNET SAUVIGNON
2015
VALLE CENTRAL
CHILE
BIN Nº947

ن

Sherzad Mamsani

Dec 27, 2016 ·

ئەو شەرابە سورە ناوی (شۆڕش)ە و دروستکراوی وڵاتی ئیسرائیلە،
لەلایەن هاوڕێیەکی زۆر خۆشەویستەوە بۆم هاتووە، هەر هاوڕێیەك
دژی بایکۆتی شت و مەکی ئیسرائیلە بەشی دەدەم...
بەخۆشی هەموو لایەك

eu şerabe sure nawî (şorş)e û drustkrawî wlatî îsraîle،
lelayen hawrêyekî zor xoşewîstewe bom hatuwe، her
hawrêyek djî baykotî şt û mekî îsraîl nîye b... See More

ن

Sherzad Mamsani

Jun 6 ·

بیرەی کورد بە تاڵی و بیرەی کوردستان بە شیرینی لە کارگەکانی بەرهەمهێنانی بیرەی بەناوبانگ لە ئیسرائیل:
... See more

ن

ماوەیەکیش شەڕی فلسطینیەکانی کردووە بەژدار بووە لە کۆمەڵ کوژی فلسطینیەکان،

ن

ن

مەراسیمی یادکردنەوەی کوژراوانی هۆلۆکۆست لە شاری هەولێر بە بارچاوی کورد خۆیەوە بەوەی هیتلر ٦ ملیون جوولەکەی کوشتووە ! خۆی لە ڕاستیدا ٤٠٠ هەزار کوژراوە بەڵام جوولەکە خۆی گەورەی دەکات لە ڕێگای چەنەها فلیمی سینەماییەوە توانیویانە هەستی خەڵک بجوڵێنن بۆ خۆیان، ئەوانەشی سوتێنران ئەوان نەبوون ئەوان نەبوون بەڵکو ئەو جوولەکانە بوون کە بە ڕەچەڵەك ئەوروپی بوون و هێنرابوونە سەر ئاینی جوولەکە کە خۆیان باسیان کردووە بەڵام بۆ جوڵاندنی هەستی خەڵك هۆلۆکۆستیان کردووە بە موڵکی خۆیان ئەو کاتەی جوولەکە ئەوروپای بە دەست بوو بە ئەمریکاشەوە خەڵکیان ئەشکەنجە دەدا زوڵمیان لە خەلك ئەکرد پارەی خەڵکیان ئەخوارد گاڵتەیان بە پێغەمبەر عیسا ئەکرد جێندەر و هاورەگەزخوازی و فەسادیان بڵاو دەکردەوە چەنەها زانای مەسیحی لە ژێر تعزیب و ئەشکەنجەدانی ئەوان کوژراون یەکێك لەوانەی کارەبای داهێنا مەسیحیەکی سربی ئەمریکا بوو بە ناوی نیکۆلا تێسلا ،،تۆماس ئەدیسۆن کە جوولەکەیەکی ئەمریکی بوو لە ژێر ئەشکەنجەدان دا کوشتی و بیرۆکەکەی برد بۆ خۆی لە هەموو ڕاگەیاندن و کەناڵەکان وا بڵاو کرایەوە کە ئەدیسۆن بووە کارەبای دهێناوە چونکە ئەو کات ئەوروپا و ئەمریکا لە ژێر کۆنترۆڵی جوولەکەیا بوو بە ئێستاشەوە هەر داهێنانێك مەسیحیەکان بیکردایە جوولەکە ئەیکوشتن و بیرۆکەکەی ئەبردن ئەمەش وای کرد ئەڵمان هەستێ کە هەموو ئەوروپا و بەشێك لە ئەمریکیەکانیشی لەگەڵ بوو هیتلر یەکەم کەس پەلاماری دان جوولەکەکانی ئەڵمانیا بوو کە لە کتێبەکەیا باسی کردووە دەڵێت کاتێك منداڵ بووم تەمەنم سالان بوو دایکم نەخۆش بوو چووم بۆ نەخۆشخانەیەك داوای یارمەتیم کرد کە دکتۆرەکانی هەمووی جوولەکە بوون داوام لێکردن بێن بە هانای دایکمەوە کەچی ئەوان گاڵتەیان پێ دەکردم پێیان وتم برۆ باوکت بێنە هەتا وای لێهات چەند دەرمانێکم دزی نەمزانی چین دکتۆرەکان ڕایانکرد بە دواما هاتمەوە ماڵەوە بینیم دایم مردووە دکتۆرەکانیش منیان برد بۆ زیدانخانەی منداڵان ئەوەنەیان لێدام کە هەموو لەشم خوێنی لێ دەهات سێ ڕۆژ لە زیندام بووم کاتێك بەربوم دایکمان بە خاك سپاردبوو ئەمەش وای لێکردم کاتێك بوومە سەرۆك یەکەم کەس یەکسانم کردن بە خاك ئەو دکتۆرە جوولەکانە بوو بە دەست و قاچ بەستراوی خستمە ژێر، بەڵام پۆڵەندیەکان کە هیتلر پەلاماری دان ئەوروپین هاتەنەتە سەر ئاینی یهودی هیتلر بە هەڵە کوشتینی جوولەکە خۆشیان وتویانە کە پۆڵەندیەکان کە سوتێنران سامی نەژاد نین واتە سەر بە بنی ئیسرائیل نین بەڵکو هیتلر بە هەڵە پەلاماری دان بەڵام جوولەکە ئەم ڕاستیەیان شێواندووە بۆ دەست بەسەرا گرتنی خاکی فلسطین کۆچکردنی هەمووە جووەکانی جیهان بۆ خاکی فلسطین بە تایبەت ئەو ئەوروپی و ئەمریکی و ئەفریقیانەی ینرابوونە سەر ئاینی جوولەکە

هەر لەم ڕۆژانەیە ئیسرائیلیەکان لە سایتێکی سەر بەخۆیان بڵاویان کردەوە کە ئەو یهودیانەی هیتلر سوتاندنی یهودیەکانی ئەوروپا بوون نەك سامیەکان بەڵکو هیتلر بە هەڵە سوتاندنی وە نوسرابوو کەوا جوولەکە سامی نەژادەکانی فینلەندا کە سەر بە بەنی ئیسرائیل بوون ژمارەیان ٢٠٠٠ کەس دەبوو لە جووەکانی ڕۆژهەڵاتی ناوەراست بوون واتە جووەکانی کوردستان بوون چبوونە فینلەندا بەژدار بوون لە سوپای نازیەکان بێ ئەوەی نازیەکان هەستی پێ بکەن کە دەروێکی سەرەکیان بینیووە لە کۆمەڵ کوژی

دژی روسیەکان و وێرانکردنی روسیا ! چونکە روسیەکان مەسیحی ئەرتەدۆکسن، وە مەسیحیە ئەرتەدۆکسیەکان رقیان لە جوولەکەیە بەڵام جوولەکە راستیەکانیان شێواندووە هۆڵۆکۆست دژی یهودیەکانی ئەوروپا کراوە جوولەکە سامی نەژادەکان واتە ئەو جووانەی دەگەرێنەوە سەر بەنی ئیسرائیل کردوویانە بە کۆمەڵ کوژی خۆیان لە کاتێك دا هەر خۆیان بوون پلانی هەڵگیرساندنی جەنگی جیهانی یەکەم و دووەمیان دروست کرد بۆیە لە رێگایەوە خۆیان کردە خاوەنی خاکی فلسطین واشیان لە ئەڵمانیا کرد دان بنێت بە هۆڵۆکۆست و هەموو مەسروفات و خزمەتگوزاریەکی جوولەکە بێ بەرامبەر بێت

ئەمەش قسەی سایتە ئیسرائیلیەکەیە لە عبریەوە وەرمان گێراوەتە سەر عربی ..

אנו - מוזיאון העם היהודי
May 8 ·

عدو عدوي: قصة الجنود اليهود في الجيش الفنلندي الذين قاتلوا إلى جانب ألمانيا النازية | مارينا كيجل

"أعطهم هذه الكلمات: أنا يهودي وأرفض"، قال الرقيب ليو سكورنيك عندما سمع بتوصية الألمان بإعطائه "الصليب الحديدي" لبطولته في ساحة المعركة. نظم سكورنيك، الضابط الطبي في الجيش الفنلندي، إخلاء مستشفى ميداني تحت قصف مدفعي ثقيل من الجانب السوفياتي وأنقذ حياة نحو 600 جندي من وارماخت. طالب الألمان بإطاره. "ألا تتوقع مني حقًا أن أعطيك أفضل طبيبي؟ ""، أجابهم قائد سكورنيك، الجنرال هيلمار.

لم يكن سكورنيك اليهودي الوحيد الذي وجد نفسه يقاتل إلى جانب الألمان. بقدر ما كره يهود فنلندا الألمان حتى قبل اندلاع الحرب العالمية الثانية، كان الأمر كما لو لم يكن هناك لاتينيين وتاريخهم تجاه جيرانهم السوفيت. كان عندهم اسباب وجيهة طبعا حتى عرف النازيين اهوال يهود اوروبا

قصتهم الرائعة تنتظرك على مدونتنا هنا 👇
https://www.anumuseum.org.il/he/blog/finland-jews/
· Rate this translation

ئەو کەسایەتیانەی شێرازد مامسانی وێنەی لەگەڵ دا گرتوون هەموویان جوولەکەن هەریەکەو لە ژێر ناوێك جا هەریەکەو دەورێکیان هەیە..

ئەم عگاڵ بەسەرا جوولەکەیەکی دانیشتووی سعودیەیە

لە سعودیەوە هاتۆتە هەرێمی کوردستان جوولەکەکانی عراق بە پەلە جنسیەکی عراقیان بۆ دروست کرد ناوی خۆشی گۆریوە بۆ رشدی عبدالحمید الراوی خۆی کردوە بە سەرۆکی عەشیرەتی ڕاوی بەلام وێنەی کۆنیمان لایە لە ڕیاضی پایتەختی سعودیە بە ئاڵای ئیسرائیلەوە،

ن

ئەو كەسایەتیە جوولەكانەی وێنەی لەگەڵ دا گرتوون هەر یەكەو
لە ژێر ناوو و زمان و ئاینێك دانراون و ڕۆڵ ئەگێرن لە كوردستان

پشتیوان سادقیش جوولەکەیە زۆریش دژایەتی ڕێکخراوە ئیسلامی و بانگەوازخوازانی ئیسلامی دەکات بە تایبەت ئەو رێکخراوانەی یارمەتی هەژار و لێقەوماوان دەدەن ئەم جوولەکانە لەلایەن پارتیەوە حیمایە ئەکرین زۆربەشی پلەو پۆستی بەرزیان هەیە لە نێو دەسەلآت

ن

ن

Sherzad Mamsani

Nov 10, 2015 ·

دوور خستنەوەی گووتاری توندوتیژی لە ئاین
لەژیر ئەو ناونیشانە بە سەرپەرشتی UN و وەزارەتی ئەوقاف و
کاروباری ئایینی لە شاری هەولیر لە 19/11/2015 کۆنفرانسیك
دەبەستریئ بە ئامادەیي هەموو ئاین و پیکهاتەکانی کوردستان

See Translation

هاتنی حاخامێکی صهیۆنی جوولەکە بۆ هەولێر کە ئێستا دنیشتووی هەولێرە

ئەم چەند مامۆستا ئاینیانەی شاری هەولێر کە زوو زوو بەرچاومان دەکەون لە کەناڵەکانی پارتی و کەناڵەکەی شاسوار دەی بەخوا ئەوانیش جوولەکەن تا ئێستا چەنەها مامۆستای ئاینی لە هەولێر فرێنراون و کوژراون و لاشەکانیشیان وون کراوە جا جوولەکە جلی مەلایەتی لەبەر دەکەن دەچنە شوێنەکانیان لە مزگەتەکان خەریکی خطبە دان و تێك دانی دینن لە گوگڵ چەنەها حدیث و روایەتی ئیسلامی هەیە لابراون ئەو حەدیثە دەستکاری کراوانە دەڵێنەوە کە حاخامەکانیان نوسیویانە یان نموونەی وەك ابو محمد سنەیی کە ئەویش هەر جوولەکەیە دەیهێنن و بەکاری دێنن دژی ئەو مەلایانەی حەق بێژن لە فەیسبووك و لە کۆمێنتەکانی ژێر پۆستی یوتیوب بە ناوی کوردی و ئیسلامیەوە پشتگیری ئەو مەلایانە دەکەن و فیدیۆکانی بڵاو دەکەنەوە کە سەر بە جوولەکە خۆیەتی بۆ سەرلێشێواندنی خەڵکی تا خەلك نەزانێ کامیان راستن جا ئەم بەناو مەلایانە شوبهاتیان پێیە کە دین تێك دەدەن ..!

جوولەکەش معروفن خۆیان ئەکەن بە سید و شیخ و مەلا بۆ سەر لێشێواندنی خەڵکی ئەو قورئانەی خەڵکی نایخوێننەوە جوولەکە هەموو رۆژێ ئەیخوێننەوە بەڵام ناتوانن دەستکاری بکەن چونکە خوایە کە ناهێڵێت قورئان دەستکاری بکرێت بەڵام ئایەتەکان هەڵئەگێرنەوە لە رێگای ووتاردانەوە بۆ نموونە ئەو کەسانەی ئیمانیان ضعیفە یان قورئان ناخوێنەوە جوولەکە هەڵدەستێت بە هەڵگەرانەوەی راستیەکان یان ئایەت و فەرمودەکان

لە ئیسرائیل لە شاری تل ئەبیب زانکۆیەك هەیە بە ناوی الجامعە الاسلامیە منالەکانیان لەسەر ئەوە پەروەردە دەکەن چۆن دینی ئیسلام لە خەڵکی بشێوێنن تا خەڵك بێننە دەرەوە لە دینی ئیسلام

له كاتی ریفراندۆمەكه كوردیان هاندەدا

بۆ ریفراندۆم بەوەی ئیسرائیل پشتیوانی كورده خۆشیان له پشتەوه

به ئەقڵی كورد پێ دەكەنین !

له ئەمریکاوه پلان دادەنێن بۆ فره ئاینی له کوردستان ئەمه شیعەیه ئەمه سونەیه ئەمه مەسیحیه ئەمه ئێزیدیه ،،،،

هەتا دواتر ئەم ئەجوڵێنن دژی ئەو ئەو ئەجوڵێنن دژی ئەم تا ئێستا چەنەها کوردیان کردووه به مەسیحی و به شیعه یا ئەڵێن کورد به ئەسڵ ئێزیدی و زەردەشتی بووه ئیسلام دینیکی نوێیه له ناوچەکه !

تەنها له سلێمانی نزیکەی سێ هەزار بۆ چوار هەزار کورد له ئیسلامەوه دینیان پێ گۆریوون بۆ مەسیحی له ڕێگای چەند قەشەیەکەوه کراوه که هەر جوولەکەن خۆیان وەك مەسیحی ئەناسێنن به خەڵکی دوو وەسیلەشیان پێیه ئەو وەسیلانەش بریتین له پاره له ڕێگای مەبلەغێ پاری زۆره کورد دەرئەهێنن له ئیسلام پێیان دەڵێن چیت داوه له کرێکاری بەقەدەر بەژن و باڵات پارەت دەدەینێ بەس ببه به مەسیحی کوردەکەش لەلایەن دەسەڵاتی کوردیەوه برسی کراوه بۆیه به ئاسانی شوێنی دەکەوێت دووەم له ڕێگای تێکدانی دینەوه، دینی ئیسلام تێك دەدەن ئایەتەکانی قورئان و فەرموودەکان پێچەوانه دەکەنەوه جا جوولەکەش معروفن به فیتنه مێشکی ئینسان غسڵ ئەکەن ئەمه تەنها له سلێمانی جگه له شارەکانی تریش له هەولێریش ژمارەیەك کورد به مەسیحی و شیعه و تەنانەت به عربیشیان کردووه ئەو هەولێرەی له ٪۹۹ دانیشتوانەکەی مسوڵمانی ئەهل سونه بوون ئێستا بوونەته سێ بەش بوون بەشێك مەسیحی بەشێك علمانی بەشێك شیعه وه کەمینەیەك سونه مذهب ئەو سونانەش زۆربەی یان کوژراون یان زیندانن پارتی له ڕێگای دەزگا سیخۆریەکانی ئیسرائیل و مۆسادەوه هەولێری له ٪۹۹ ئەهلی سونەی کرده له ٪٤٠ زۆربەی دەرهێنراون له ئیسلام جگه لەم هەموو دیسکۆ و بار و قومارخانانەی که هەیه که هەر سەر به کۆمپانیه زەبەلاحەکانی جوولەکه خۆیەتی ژمارەیەکی زۆر ئافرەتی لەش فرۆشیان لەگەڵه که خەڵکی سوریا و عێراق و مەغریبین له ڕێگای سحری ڕەشەوه تێك دراون ئەو فەسادیەی له سوریا دروستیان کردبوو دوای راپەرینەکەی سوریا و وێرانکردنی ناوچەکه گواستیانەوه بۆ کوردستان نزیکەی ۷۷ بار و مەلها بەس له هەولێر بوونی هەیه کاتی خۆشی دوای رووخاندنی سەدام ساڵی ۲۰۰۳ ئەو راقیس و بەدڕەوشتیەیان له تکریت و موسڵ بڵاو دەکردەوه تا به تەواوەتی دین کەوت ئەم کەسایەتیانەی لەم وێنانەدان هەر هەموویان جوولەکەن هەر یەکەو رۆڵێکی پێدراوه له کوردستان !

بەم شێوەیە فیتنە دروست دەکەن لە نێو ماڵی کورد بەوەی ئەمە مەدخەلیە ئەمە وەهابیە ئەمە کافرە ئەمە سەلەفیە ئەمە شیعەیە ئەمە مەسیحیە ئەمە زەردەشتیە ئەمە ئێزیدیە تا سەر لە خەڵکی بشێوێنن کەس نەزانێ کامیان راستن وەك دروست کردنی مذهبی شیعە مذهبی شیعەش جوولەکەیەك دروستی کرد بە ناوی عبداللە بن سبآ یهودیەکەی خەڵکی یەمەن بوو هەر ئەویش بوو صحابەکانی پیغمبەری قەتڵ و عام کرد دواتر هاتە ناو عێراق ئیمام عەلی بینی کاتێك لەسەر بەردێکی گەورە دانیشت بوو شمشێرەکەی پاك ئەکردەوە چووە بەردەمی و هاواری کرد (انت هو اللە) ئیمام عەلی رایکرد بە دوایا بیکوژێت دیار نەما دواتر لەسەر نوێژا بوو ئیمام عەلی کوشت، کاتێك ئیمام عەلی لەسەر ئەسپەکەی بوو دەستی بەرز کردەوە بۆ خوا ووتی گۆڕەکەم ونکە چونکە ئەیزانی جوولەکە بە تەمای فیتنەیەکن بۆیە کاتێك ئەسپەکەی بە ناو صحرای عراق کەوتەرێ خوا شوێن پێی ئەسپەکەی لابرد بەڵام جوولەکە گوێ درێژێکی تۆپیویان دۆزیەوە بە خۆڵ شاردیانەوە هاتن فیتنەیەکیان دروست کرد کە گوایە ئیمام حسێن و حەسەنیان بینیووە لەسەر گۆڕی باوکیان نوێژ دەکەن لە دوای ئەم فیتنەیەوە مذهبی شیعەیان دروست کرد فاطمیەکانی مصریش هەر جوولەکە بوون خەڵکیان دەچەوساندنەوە و هاواریان دەکرد لا الە الا علی هەتا صلاح الدین ئەیوبی پەلاماری دان و لە ناوی بردن، مذهبی شیعە تایبەت دانراون بۆ بە گژدادانی اهل سونە و شوێن کەوتوانی پێغەمبەر ئەو گۆڕەی ئیستا شیعەکان هات و هاوار بۆ دەکەن پەیوەندی بە گۆڕی ئیمام عەلیەوە نیە بەڵکو گۆڕی گوێ درێژێکی تۆپیووە، ئەگەر لە رێگای د آ ن کەشف بکرێت دەردەکەوێت کە ئەو گۆڕەی کراوە بە گۆڕی ئیمام علی پەیوەندی بە ئینسانەوە نیە، نتنیاهۆ لە پارچە فیدیۆیەکێ کۆن لە فلسطینیەکان وەریان گێرابوە سەر زمانی عربی دەڵێت ئێمە بووین مذهبی شیعەمان دروست کرد بەڵام نەمانزانی دژایەتی خۆمان دەکەن !

ئێران سونە بوون جینۆساید کران زۆر بە گەورەیی لەسەردەمی سەفەویەکان ئاسمیلە کران واتە قەتڵ و عام کران لەلایەن یهودیەکانی رۆژهەڵاتی کوردستان و ئەسفەهانەوە کرانە شیعە مێشکیان تێکدان بە دژایەتی کردنیان بۆ عومەر بن خطاب لە کاتێکدا فارسەکانی ئەفغانستان و تاجیکستان هەر سەر بە نەتەوەی فارسن بەڵام سونەن وە زۆربەی علمای فارس سونە بوون سەلمان فارس فارس بوو خەڵکی ئەسفهان بوو سونە بوو هەموو فارس لەسەر دەستی ئەو بوونە مسوڵمان کەمینەیەك نەبێ بە زەردەشتی مانەوە، فارسەکانی ئەوروپا ئەوانەی شانازی بە شاە دەکەن دژایەتی ئێستای ئێران دەکەن سونەن بەڵام فارسەکانی ئێران بە شیعە کراون هاوار کردن بۆ غەیری اللە جوولەکە هێنای یا اللە کرا بە یا حسێن حسێن بەشێکی زۆر لە عەمام بەسەرەکانی عێراق جوولەکەن لەوانە کەمال حیدەری لەسەر زۆری دژایەتی کردنی صحابەکان لە بەصرا دەرکرا ئێستا چۆتە قم'ی ئێران !

بۆیە ئێستا ئیسلام کەوتووە لە هەرێمی کوردستان یاسا سەروەر نیە بۆیە فیتنەی مذهبی شیعەیان گواستۆتە بۆ کوردستان ژمارەیەك هەولێری بە شیعە کراون، کلاریەکان کە سونە مذهب بوون بە شیعە کراون ، کەرکوکیەکانیش بەشێکیان وە سلێمانیەکانیش بەشێکیان بە شیعە کراون، تەنانەت وا مێشکیان تێك داون کە شانازی بە ئاڵای عێراق و یەك پارچە بوونی عێراقەوە بکەن تا کورد هەتا هەتایە یەك نەگرێت !

دیفید بن گۆڕیون سەرۆك وەزیرانی پێشووی ئیسرائیل لە ووتارێکدا دەڵێت توانیمان سێ دەوڵەتی گەورەی وەك عێراق و سوریا و مصر بخەین بە شەڕی طائیفی ئەمە سونەیە ئەمە شیعەیە دەڵێت سەرکەوتوو بوین ئەوەش لە ئاکامی بەکارهێنانی نەوەویەکەمان نیە بەڵکو لە کەرێتی خۆیانە !

ن

ن

ئەم دوو مەلایە هەردووکیان جوولەکەن هەردووکیان رۆڵی شیعەیان پێدراوە

کورد هیچ کاتێك شیعەی نەبووە بەتایبەت کوردەکانی هەرێمی کوردستان لە ٪٩٧ کورد سونە مذهب بووە بەڵام لە دوای ساڵی ٢٠١٧ و هێنانی اکراد الیهود بۆ کوردستان فیتنەی طائیفی هاتە مەیدانەوە تەنانەت کوردە فەیلیەکان و فارسەکانیش سونە بوون یهود بە شیعەی کردن لەسەدەمی سەفەویەکان و تێکدانی مێشکی شا اسماعیلی سەفەوی تەشیعان بڵاو دەکردەوە !

ن

جوولەکە بە سێ ڕێگای تەشیع بڵاو دەکەنەوە یەکەم بە کەوتنی دین واتە بە کەوتنی دینی ئیسلام دووەم بە هێنانی مارکسیەتی واتە بێ دینی دارمانی دین سێهەم بە هێنانی بە دڕەوشتی و مشروبات و تێك دانی مێشکی ئینسان خەڵك دەهێننە سەر ئەو مذهبەی عبدالله بن سبأ دایهێنا کە جوولەکەیەکی خەڵکی یەمەن بوو تایبەتێش بۆ لێدانی ئەهلی سونە، شیعە دوو بەشن لە قورئاندا باس کراوە کە گروپێك دروست دەبن بە ناوی شیعە جا ئەم شیعانەی کەوا دژایەتی صحابەکان ناکەن وەکو زێدیەکانی یەمەن ئەوانە مسوڵمانن بەڵام ئەم شیعانەی لە خۆیان دەدەن خۆیان خڵتانی خوێن دەکەن و دژایەتی عائیشە و صحابەکان دەکەن ڕوافضن ئەمانە مسوڵمان نین بەتایبەت خەڵکی عێراق زۆربەی عەمامە بەسەرەکانیان جوولەکەن هەر ئەوانیش کوردیان کردووە بە احفاد الجن !

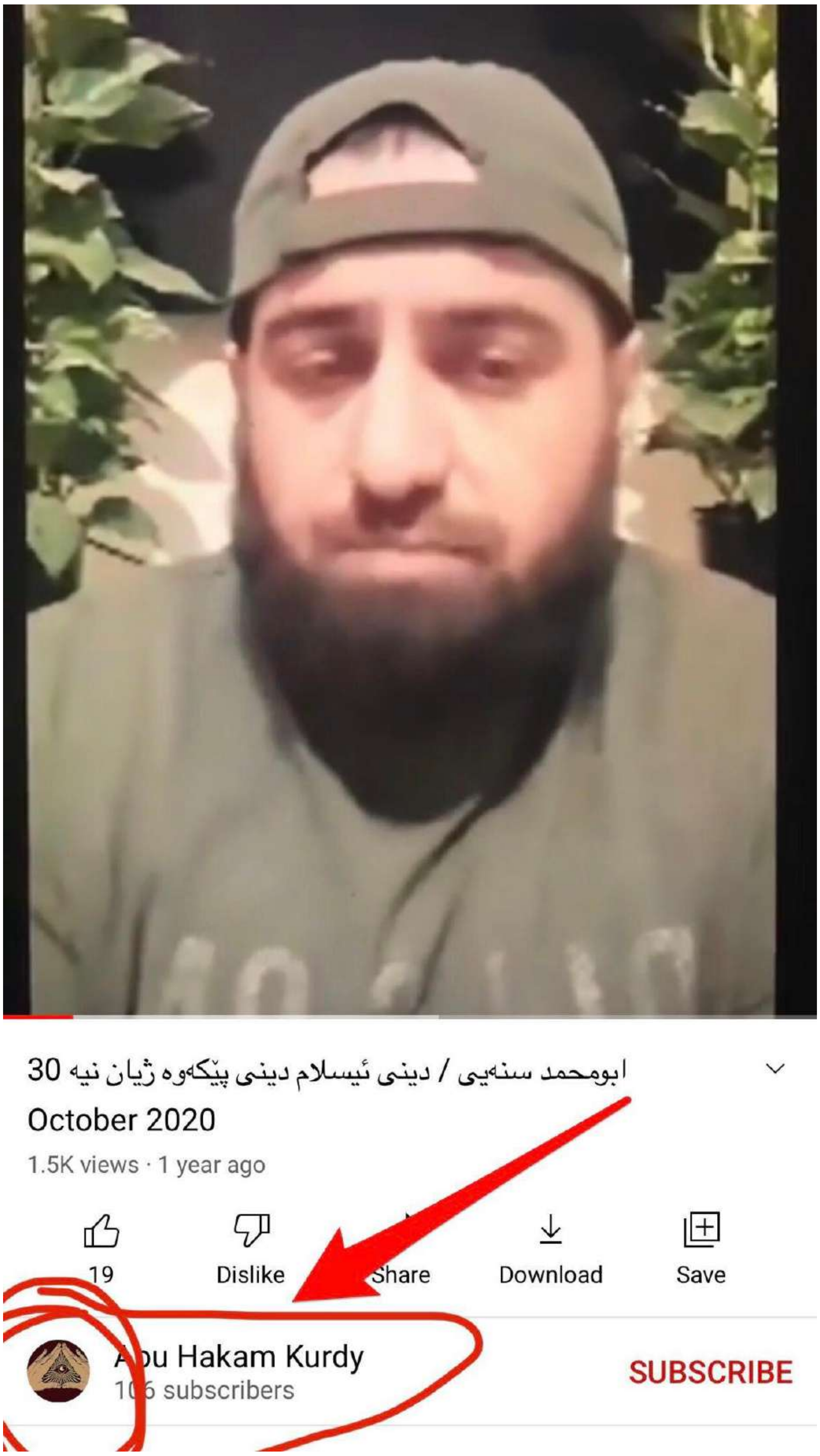

ابو محمد سنەیش هەر جوولەکەیە جوولەکەیەکی شاری سنەی ڕۆژهەڵاتی کوردستانە ڕۆڵێ اهل سونەی پێدراوە بۆ تێکدانی دین و ناشرین کردنی وێنەی ئیسلامیەکان ووتارەکانیشی لەلایەن ماسۆنیەکان و جوولەکەوە بڵاو دەکرێتەوە

کەناڵێکی تایبەت بە خۆی هەیە لە یوتیوب زۆربەی ئەوانەی کۆمێنتی بۆ دەنوسن جوولەکەن لە ژێر ناوی کوردی تا خەڵك چەواشە بکەن و بێنە سەر ڕێی ابو محمد سنەیی ئەوانیش هاوشێوەی ئەو سوکایەتی بە زانایانی مسوڵمان بکەن

ن

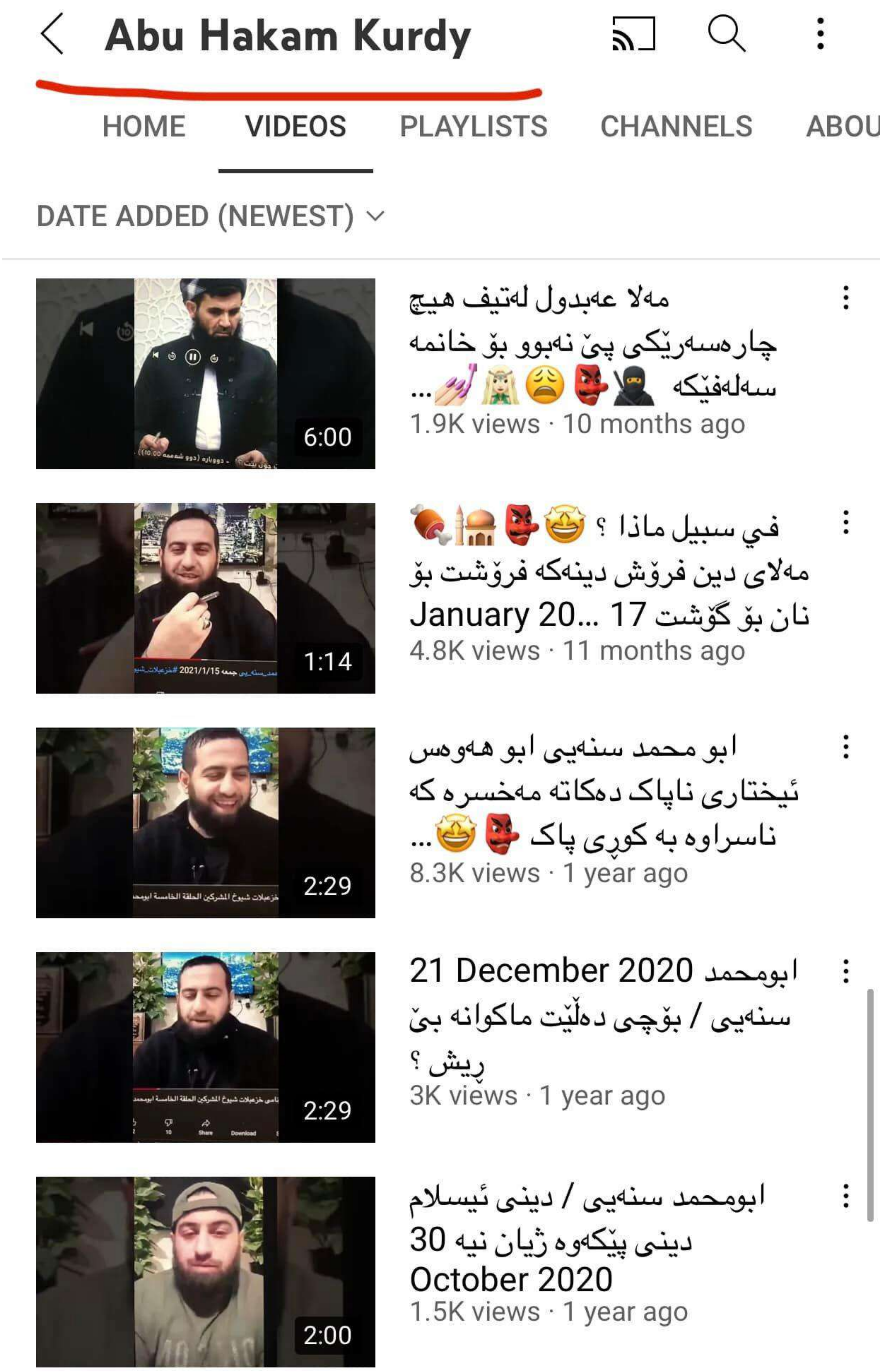
Abu Hakam Kurdy
HOME
VIDEOS
PLAYLISTS
CHANNELS
ABOU
DATE ADDED (NEWEST)
مەلا عەبدول لەتیف هیچ چارەسەرێکی پێ نەبوو بۆ خانمە سەلەفیێکە ...
6:00
1.9K views · 10 months ago
في سبيل ماذا ؟ مەلای دین فرۆش دینەکە فرۆشت بۆ نان بۆ گۆشت 17 ...January 20
1:14
4.8K views · 11 months ago
ابو محمد سنەیی ابو هەوەس ئیختاری ناپاک دەکاتە مەخسرە کە ناسراوە بە کوڕی پاک ...
2:29
8.3K views · 1 year ago
ابومحمد 21 December 2020 سنەیی / بۆچی دەڵێت ماکوانە بێ ریش ؟
2:29
3K views · 1 year ago
ابومحمد سنەیی / دینی ئیسلام دینی پێکەوە ژیان نیە 30 October 2020
2:00
1.5K views · 1 year ago

ئەوانەی نیشانەمان کردوون هەر هەموویان جوولەکەن هەر یەکەو لە ژێر ناوێك شوێنەکەش هەولێرە .. !

ن

ئادەم گوتین ملحقی سیاسی کونسلخانەی گشتی ئەمریکا لە هەولێر جوولەکەیە

ن

هەولێر بۆتە بنکەی سەرەکی جوولەکە لە سایەی پارتیەوە

جێگری کونسڵی گشتی ئەمریکا لە هەولێر ئەویش جوولەکەیە

باڵوێزی فرنسا لە هەولێر جوولەکەیە

ئەم شێرزادە منافقە هەموو هەفتەیەك لە ئەمریکای و ووڵاتانی ئەوروپایە وا خۆشی پشان دەدا بۆ قضیەی کوردی رۆشتووە لە هەموو شوێنێکیش ئاڵایەکی کوردستانی لە ملە و هەر باسی دەوڵەتی کوردیش دەکات !

ئەم حاخامەی شێرزاد بەرامبەر وێنەکەی راوەستاوە ناوی حاخام مناخم مندل اشنیرسون'ە ساڵی ١٩٠٢ لە دایك بووە ١٩٩٢ کۆچی دوای کردووە بە خوێن رێژترین حاخام دێت

یەکێکە لەو حاخامانەی کاری بۆ زوو دەرکەوتنی دەجال کردووە، پارچە فیدیۆیەکی کۆنی هەیە

لەگەڵ نتنیاهۆ دەڵێت چیتان کرد بۆ مشیخ واتە مەسیح (دەجال) نەهات کاری زیاتر بکەن بۆ زوو دەرکەوتنی واتە خەڵک زیاتر بکوژن مناڵ زیاتر بکوژن خەڵک زیاتر برسی بکەن فەسادی و بەدڕەوشتی زیاتر بڵاو بکەنەوە

ن

ARAH AZ
ما لم يتغير هو أن المشياخ(الدجال) لم يأتي بعد
Ce qui n'a pas changé, en revanche, c'est que
le Mashiah n'est toujours pas venu(Dajjal

Le Rabbi Menahem Mendel Schneerson
الرابي الحاخام الأعظم مناخم مندل اشنيرسون

ن

خەڵکیان مەشغوڵ کردووە بە ژنە مۆدێل و شەڕی سۆشیاڵ میدیا و شەڕی حزبەکان و هەڵپەرکێ خۆشیان لە ژێرەوە خەریکی کتێب خوێندنەوە و پلان دانان و قەتڵ و عام کردنن... !

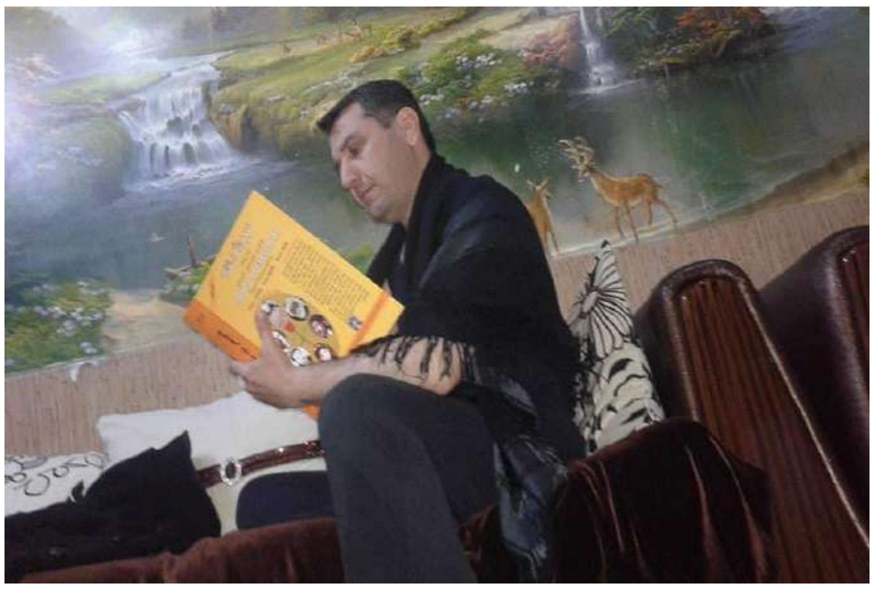

ن

پلانیشیان داناوە کە کورد وەکو قەومیەت کۆتایی پێ دێنن بە قەتڵ و عام کردن و تتریك کردن و تعریب کردن و بە یهودی کردن و بە شیعە کردن و بە مەسیحی کردن!!

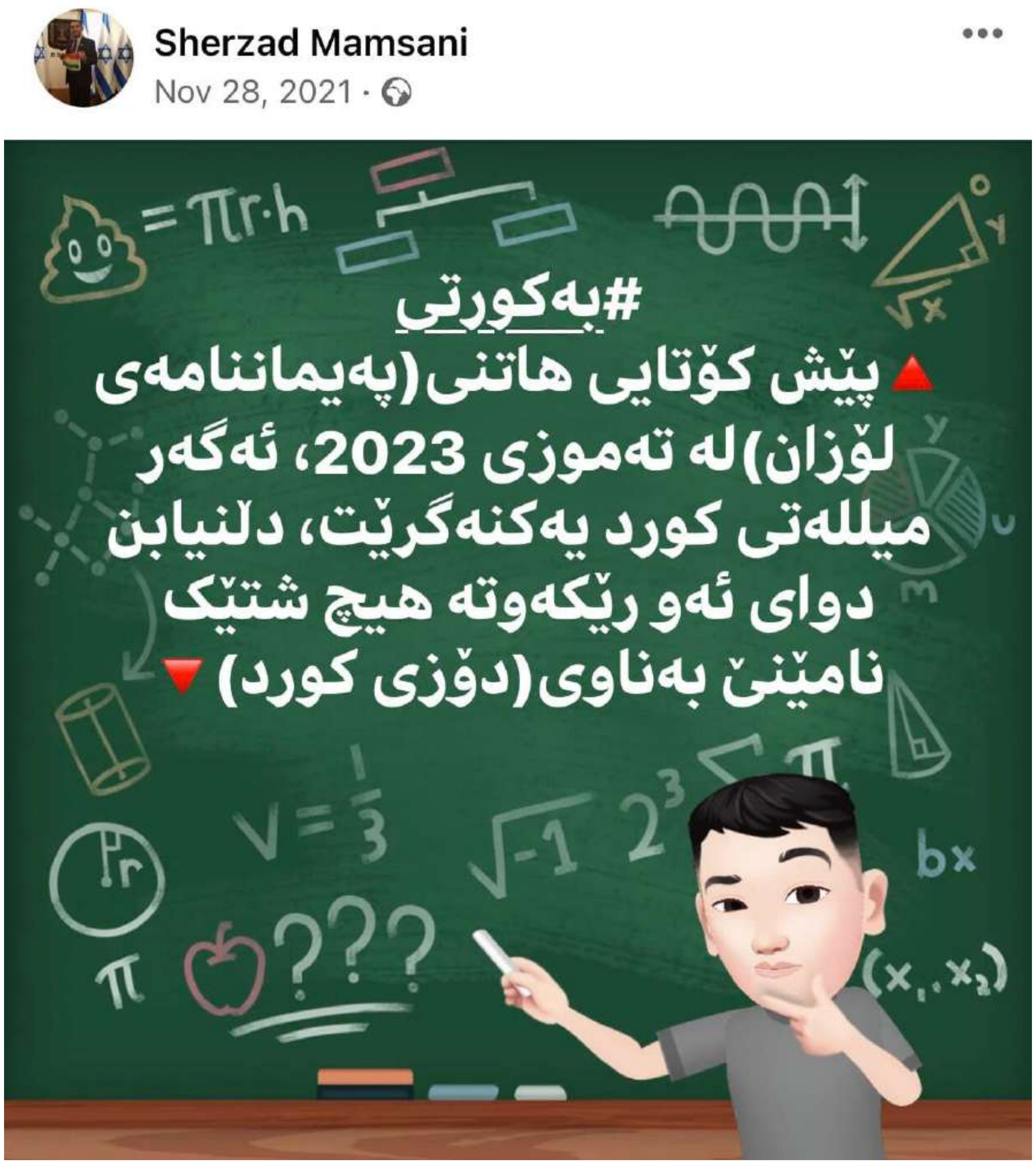

شانازی کردن بە تیدۆدۆر هرتزل کەسایەتیەکی بە ئەسڵ جووی دیاری دامەزرێنەری نزامی صهیۆنی جیهانی کە خۆی هەموو حاخامەکانی جوولەکە پلانیان دارشت دژی مرۆفایەتی بۆ دروست کردنی جەنگی جیهانی یەکەم و دووەم و سیهەم و دروست کردنی دەوڵەتێك بۆ جووەکان لە فلسطین وە دابەشکردنی کوردستانیش و هینانی ئەتاتورك

ن

هاوسەری موشی دایان لە هەولێرە ! موشی دایان جوولەکەیەکی دانیشتووی مصر بوو زۆرترین مسوڵمانی کوشت لە مصر خۆی و شوێن کەوتووانی هەتا دوای لەلایەن ئیخوان مسلمینەوە اعدام کرا ! ئەم شێرزادە منافقە هەرچی پۆستە لە فەیسبووك ئەیبەستێتەوە بە قضیەی کوردی !! بەوە مەسعود بارزانی و پارتیان هەڵخەڵەتاندووە

ئەم تابلۆیەی شێرزاد لە بەردەمیە راوەستاوە و پێ دەکەنێت تابلۆیی یادگاری پەیماننامەی لۆزانە کە جوولەکەکانی جیهان و عیسمەت ئینینۆ هاورێی گیانی بە گیانی ئەتاتورك واژۆیان کرد بۆ سڕینەوەی دەوڵەتی کورد و لە ناو بردنی کورد وەك نەتەوە ئەم تابلۆیە لە شاری لۆزان' ی سەر بە سویسرایە !

زوو زوو ئەم پۆستە شەیر دەکات لە فەیسبووکەکەی خۆی وەك ئیهانەیەك بۆ کورد کە جوولەکە کۆتای بەو هەرێمە دەهێنێت کە کورد چەنەها شەهید و قوربانی لەسەردانا هەتا وای لێ دێت کورد دەبێتە کەمینە دواتر ئەڵێن شتێك نیە بە ناوی قضیەی کورد وەکو لە ناوبردن و سڕینەوەی هنود الحمر لەسەر زێدی خۆی و دروستکردنی ئەمریکایەکی مۆدێرن کە جوولەکە خەڵکیان لە ۸۰

وولاتەوە سحبی ئەمریکا دەکرد هەتا وای لێهات هنودالحمر بوونە کەمینە مێژوویان بۆ هەتا هەتایە سڕایەوە کوردیش ئەگەر خەبەری نەبێتەوە و ڕاپەرین نەکات دڵنیا بن شتێك نامێنێ بە ناوی کورد چونکە تا ئێستا ژمارەیەك کوردیان کوشتووە بە نهێنی دوور لە چاوی ڕاگەیاندنەکان لە هەر چوار پارچەی کوردستانەوە وە ژمارەیەك کوردیان بە عرب کردووە لە ڕێگای دینەوە وێنەی عرب جوان دەکەن تا کورد نەتەوەی خۆی بەجێ بێڵێت و ببێتە عرب دواتر بەکار بێنن دژمان تەنانەت ئەو کوردانە لە هەولێر و کەرکوك و ناوچە دبراوەکانی کوردستان کە کراون بە عرب ناویشیان پێ گۆریوون بۆ عەشائیری عربی و سحبی بەغداد و بەسرا کراون دەمجیان کردوون لەگەڵ عربە بەدوەکان ئەگەر تەماشای کوردەکانی هەولێر بکەن زۆربەی ال کراوە

به ناوی باوكیانەوە یاخود ناوی عەشیرەتیان پێ گۆریون بۆ عەشیرەتی عربی ئەم تتریك كردن و تعریب كردنە لە رێگای سحری كابالاوە دەكرێت ئەبینین كورد شانازی بە عگاڵ و جل و بەرگی عربیەوە دەكات !

ئەگەر كورد یەك نەگرێت و هەڵنەسێت دڵنیا بن ئەو كاتە ئاخی بۆ هەڵەكێشن دەبێت داگیركردنی فلسطین بكەین بە باشترین دەرس و وانە بۆ خۆمان و نەوەكانمان، ئەوانیش بۆ پارە ماڵ و زەوی خۆیان دەدا بە جوولەكە تا وای لێهات بە تەواوی خاكی فلسطین كەوتە بن دەستیان و كەوتنە قەتڵ و عام كردنی فلسطینیەكان تا ئێستا نزیكەی ٨ ملیۆن فلسطینیان كوشتووە زۆرینەی ئەو جووانەشی لە فلسطین نیشتەجێ كراون ئەوروپی و ئەفریقی و كوردن مێشكیان شۆراوەتەوە بە ئاینی یهودیەت.. !!

٣: عیسا سوار سێلكی یەكێكی ترە لەو كەسایەتیە جوولەكانەی زۆرترین رێژەی كوردی كوشتووە لە دەڤەری بارزان و موسڵ و دهۆك

كورتەیەك لە سە ر ژیانامەی عیسا سوار سێلكی

ساڵی 1926 لە دەڤەری مزوریان لە گوندی سێلكی نزیك دەڤەری بارزان لە خانەوادەیەكی نەژاد جوولەكەی سەر بە بارزان لە دایك بووە.

ساڵی 1943 - 1945 لە تەمەنی 17 ساڵیدا بەژداری چەندین شۆرشی كردووە دژ بە كورد

لەژێر فەرمانی مەلا مستەفا دەورێكی باڵا ئەبینێت لە قەتڵ و عام كردنی كوردەكانی ناوچەی بادینان و دەفەری بارزان و كوردەكانی موسڵ

لە مانگی 11ی ساڵی 1945 لەگەڵ شێخ ئەحمەد بارزانی و مەلا موستەفا بەهێزێكی گەورەی زیاتر لە 500 پێشمەرگەی جوولەكە ڕوودەكەنە شاری مەهاباد ـ سابڵاخ بۆ دژایەتی كردنی شۆرشەكەی پێشەوا قازی محمد بەوەشەوە نەوەستان دەست دەكەن بە كوشتنی كوردەكانی ئێران

ن

پاش ڕووخانی کۆماری کوردستان لە تەمەنی 20 ساڵیدا

بەرەو سێگۆشەی سنوری دەستکردی ئێران ـ عێراق ـ تورکیا دەکەونە ڕێ و دواتر لە باشوری کوردستانەوە بۆ شەڕ بەرەو یەکێتی سۆڤیەتی جاران دەکەونە ڕێ لەوێ زمانی روسی خوێندووە،

.لەوێ عیسا سوار بڕوانامەی دیپلۆم لە بواری میکانیک بەدەست دەهێنێ

دوای 12 ساڵ و دوای ڕووخانی دەسەڵاتی پادشایەتی و هەڵگیرساندنی شۆڕشی 14ی تەمموزی ساڵی 1958 بە بڕیاری عێراق دەگەڕێنەوە بۆ عێراق و باشوری کوردستان لە ڕێگای کەشتی لە شاری بەسرا دادەبەزن .

. مەلا مستەفای بارزانیش بە فڕۆکە بەلای جەمال عبدالناصردا دێتەوە و دەچێتە قاهیرە و پاشان بۆ بەغدا

ساڵی 1958 عیسا سوار لەگەڵ مەلا مستەفای بارزانی دەگەڕێتەوە لە کۆتای ساڵی 1959 یەکێك بووە لەو چوار کەسەی بە رابەرایەتی بارزانی قەسابخانەیەکی زۆر گەورە لە شاری موسڵ بۆ کوردەکانی موسڵ دەکەنەوە (شێخ ئەحمەد زێباری) ی باوکی ئەرشەد زێباری سەرۆك عەشیرەتی ئێستای زێباریەکان وە پارێزگاری پێشوتری سلێمانی وەزیری دەوڵەتی عراق لەسەردەمی بەعسدا لە موسڵ کوشت بەمەش عیسا سوار دەستگیر دەکرێ و ڕەوانەی شاری سلێمانی دەکرێ و لەوێش

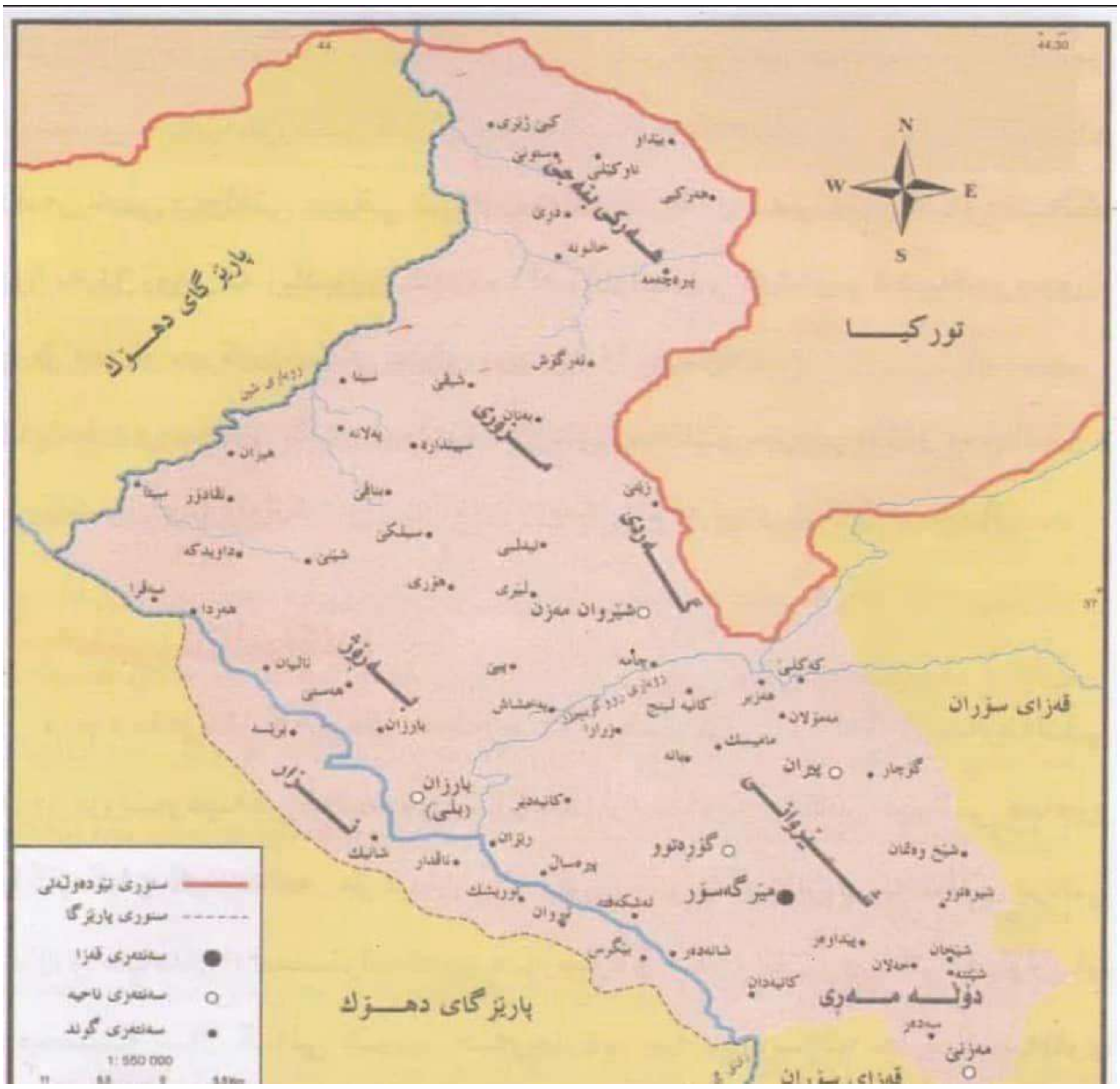

ن

دەیگوازنەوە بۆ شاری کەرکوک و باقوبە و ئەویش بە هاوکاری جوولەکەکانی ناو رێژیمی بەعس هەڵدێت و دەگەڕێتەوە بۆ ناوچەی بارزان .

دوای بەرپابوونی شۆڕشی ئەیلول عیسا سوار چەك هەدەگرێت شانی بەشداری لە شۆڕش دەکات

ساڵی 1962 بە فەرمانی مەلا مستەفای بارزانی عیسا سوار فەرماندەیی سنوری زاخۆی پێ دەسپێرن خۆی و شوێنکەوتوانی کە جوولەکەکانی دەڤەری بارزان بوون دەورێکی سەرەکی دەگێرێت لە قەتڵ و عام کردنی کورد لەوانە : جینۆساید کردنی کوردەکانی عین زالە و گەلی سپی و سەری ئاسهێ و بانیا نێرگزی و دێرەبونی و پیشخابوری و کانی ماسێ و خەرابا و ئاڤگەنیێ و چیای مەتین ، وە کۆمەڵ کوژی عەشیرەتی شێروانەی مەزن دواتر ناوی ئەو عەشیرەتانە دەگۆرن بۆ ناوی عەشیرەتی بارزان کە ناوی گوندەکەیانە .

بەدرێژایی شۆڕشی ئەیلول عیسا سوار هەر بەفەرماندەیی ئەو سنورە دەمێنێتەوە هەتا نسکۆی ساڵی 1975 .

ساڵی 1964 بەهۆی جیابونەوەی باڵی ئیبراهیم ئەحمەد و جەلال تاڵەبانی لە پارتی دیموکراتی کوردستان لەسەر فەرمانی ‘‘مەلا مستەفا " عیسا سوار بە هێزێکی گەورەی جوولەکەوە دەچنە دەڤەری سلێمانی لە ناوچەی چوارتا و ماوەت و سەنگەسەر تەواوی ئەو ناوچانە لە باڵی مەکتەبی سیاسی پاک دەکاتەوە بۆیەشە یەکێتی بەرابەرایەتی ئیبراهیم ئەحمەد و جەلال تالبانی ساڵی ١٩٦٦ .

شۆرشێك بەرپا دەکەن دژی مەلا مستەفا و عیسا سوار کە تەواوی عەشیرەتەکانی بادینان لەوانە سورچی و لۆلانی و شێروانەی مەزن دەچنە پاڵی دژی شۆرشی مەلا مستەفا دەوەستنەوە کە ئیسلامیەکان لێیان کردوین بە جاشی ٦٦ !

دواتر هەر بە فەرمانی مەلا مستەفا عیسا سوار و شوێنکەوتوانی بەرەو سنورەکانی ئێران دەردەپەڕێنن مەسعود بارزانی لە کتێبەکەیدا بە ناوی (بارزانی و بزووتنەوەی رزگاریخوازی کورد) ئاماژە بۆ ئەوە دەکات کەلە کاتی توندبونەوەی ناکۆکیەکانی باڵی مەکتەبی سیاسی بە سەرکردایەتی ئیبراهیم ئەحمەد لە ماوەت هەرەشەیان لە بارزانی دەکرد ئەوەبوو هێزێکی بارزانی بە فەرماندەی عیسا سوار دەچێتە ماوەت پاش تەق و تۆقیکی زۆر هەموو کادیران و سەرکردەی یەکێتی بەرەو ئێران دەردەپەرێنێت

جەرجیس فەتحوڵا کە مەسیحیەکی ناوچەی موسڵ بوو زۆر نزیك بوو لە بارزانیەوە "لە کتێبی خوڵانەوە لە بازنەی بۆشدا" ئاماژە بەوە دەکات (ئەسعەد خوشەوی) و (عیسا سوار) لە زۆردارە خوێنرێژەکان بوون لە ناوچەی بادینان و لە باسی زۆرداری عیسا سواریشدا دەڵێت نەفرەت لە گیانی بێت، لە دوای کارەساتی 1975 بەرەو ئێران بەڕێوە بوو کوشتیان و سزایاندا دەشڵێت ئەوەی پێی بڵێ شەهید نەفرەتی لێکراوە ئەم پیاوە لە ناوچەی زاخۆدا کە وەك ڕێگەیەکی نێودەوڵەتی وابوو (حەشیشە، کۆکایین، هێرۆبینی) دەرباز دەکرد هەروەها ئەو 5 پێشمەرگەیەی کوژران ئەو بەرپرسیار بوو، لەبەرئەوەی ئەوانە هەژار بوون نەیاندەزانی ئەو شتانەی بە پشتی یەستر دەیانگواستەوە باری هێرۆین و کۆکایین بوو بەڵکو وایاندەزانی کەرەستەی سەربازییە حکومەتیش بەپێی یاسای خۆی گرتنی لە زیندانی موسڵ اعدام کران

ن

عیسا سوار و شوێنکەوتوانی لە یەکێتی سۆڤیەتی جاران کە کەناڵەکانی پارتی بە هەفاڵانی بارزانی باسی کردوون

وێنەی شوێنکەوتووانی عیسا سوار بە جلی کوردیەوە کە زۆرترین کۆمەڵ کوژیان ئەنجام داوە لە دەڤەری بارزان دەرحەق بە عەشیرەتی شێروانەیی مەزن و زێباری و سورچی و لۆلانیەکانی ناوچەی دهۆك و موسڵ

جەرجیس فەتحولا چیرۆکی خەمناکی بازرگانێکی کوردی سوریا دەگێڕێتەوە کە لە ڕێگای زاخۆوە جگەرە دەهێنێ و کێیرکێی بازرگانێك دەکات کاری بۆ عیسا سوار و ئەسعەد خۆشەویَ کردووە لەبەرئەوەی عیسا سوار گرتویەتی لە زیندانی توند کردووە کە حەوت منداڵی هەبووە ماوەیەکی زۆر ڕۆژانە ژنەکەی بە خۆی و منداڵەکانی دەهاتن دەپارانەوە بۆ ئەوەی ئازادی بکەن بەڵام سوکایەتیان پێ دەکرد.

ڕووداوێکی تر کە پەیوەستە بە عیسا سوارەوە زۆرجار شۆعیەکان لە قسەو باس و یاداشتەکانیاندا دەگێڕنەوە کوشتنی 11 کادیری حزبی شوعی عێراقە کە خوێندکار بوون لە یەکێتی سۆڤیەت لە کاتی گەراندنەومیان ساڵی 1973 دا لە ڕێگەی سوریاوە بۆ عێراق عیسا سوار هەمویان دەگرێت و دەیانکوژێت و بەوەشەوە ناوەستێ تەنانەت لاشەکانیشتان دەشێوێنێت تا ئێستاش کەس نازانێت گۆرەکانیان لە کوێیە.

یەکێك لەو سەرکردە شۆعیانەی لە یاداشتەکانیدا ئاماژە بەم ڕووداوە دەکات "عەزیز شەرفە" کە ئاماژە بەوە دەکات هەرچەندە چەند جار سکاڵامان بردۆتە لای مەلا مستەفا سەبارەت بە عیسا سوار بەڵام بێسود بووە.

عەزیز شەریف دەڵێت عیسا سوار یەکێك بووە لە دەستە ڕاستی مەلا مستەفای بارزانی ئەوەندە لە توندوتیژی و بەکارهێنانی زەبروزەنگدا ناوی دەرکرد بوو کە زۆربەی خەڵك لێی دەترسا ئەوە کە فەرماندەی چەندین شەڕی دژ بە حکومەتی عێراق بوو وا ناوبانگی دەرکردبوو لە هێرشکردنە سەر ڕەبایەی حکومەتدا هەموو سەربازەکانی قەتڵ و عام دەکرد تەنانەت ئەوانەشی کە وەك دیل دەکەوتنە دەستی و خۆیان ڕادەست دەکرد لەبەرئەوە ناوی "گورگ"یان لێنا بوو .

عیسا سوار پاش هەرەسهێنانی شۆڕش ڕۆژی 20 ی مارسی 1975 لەگەڵ دوو پاسەوانی خۆی لە گوندێکی دەوروبەری زاخۆ لە کاتێکدا دەیەوێت بەرەو سنوری ئێران بڕوات دەتۆپێنرێت ڕزگار عیسا سوار کە ئێستا ئەندامێکی پارتیە لە ناو پەرلەمان ئەو کات تەمەنی 5 ساڵان بووە کە عیسا سواری باوکی کوژراوە پاش ئەوەی لەگەڵ خێزانەکەی بۆ ماوەیەك وەك پەنابەر لە ئێران دەمێننەوە پاشان ڕوودەکەنە هۆڵەندا لە زانکۆی ڕۆتردام دەخوێنێ

ئەم وێنەیە لای ڕاستەوە عیسا سوار و لای چەپەوە ئەسعەد خۆشێوە.

بەڵام لە دوای ڕاپەرینەوە، لە چوارچێوەی ئەو بایەخە تایبەتەی ماڵی مەسعود بارزانی بە کورو نەوەی ئەو کەسانەی دەدات کە لە ساڵانی رابردوودا خزمەتیان بە پارتی و ماڵی بارزانی کردووە بۆیە مەسعود بارزانی هەر زوو رزگار عیسا سوار دەهێنێتەوە بۆ کوردستان و ئێستاش لە مەسیف سەڵاحەدین لە خۆشترین فێلاکان نیشتەجێ یە

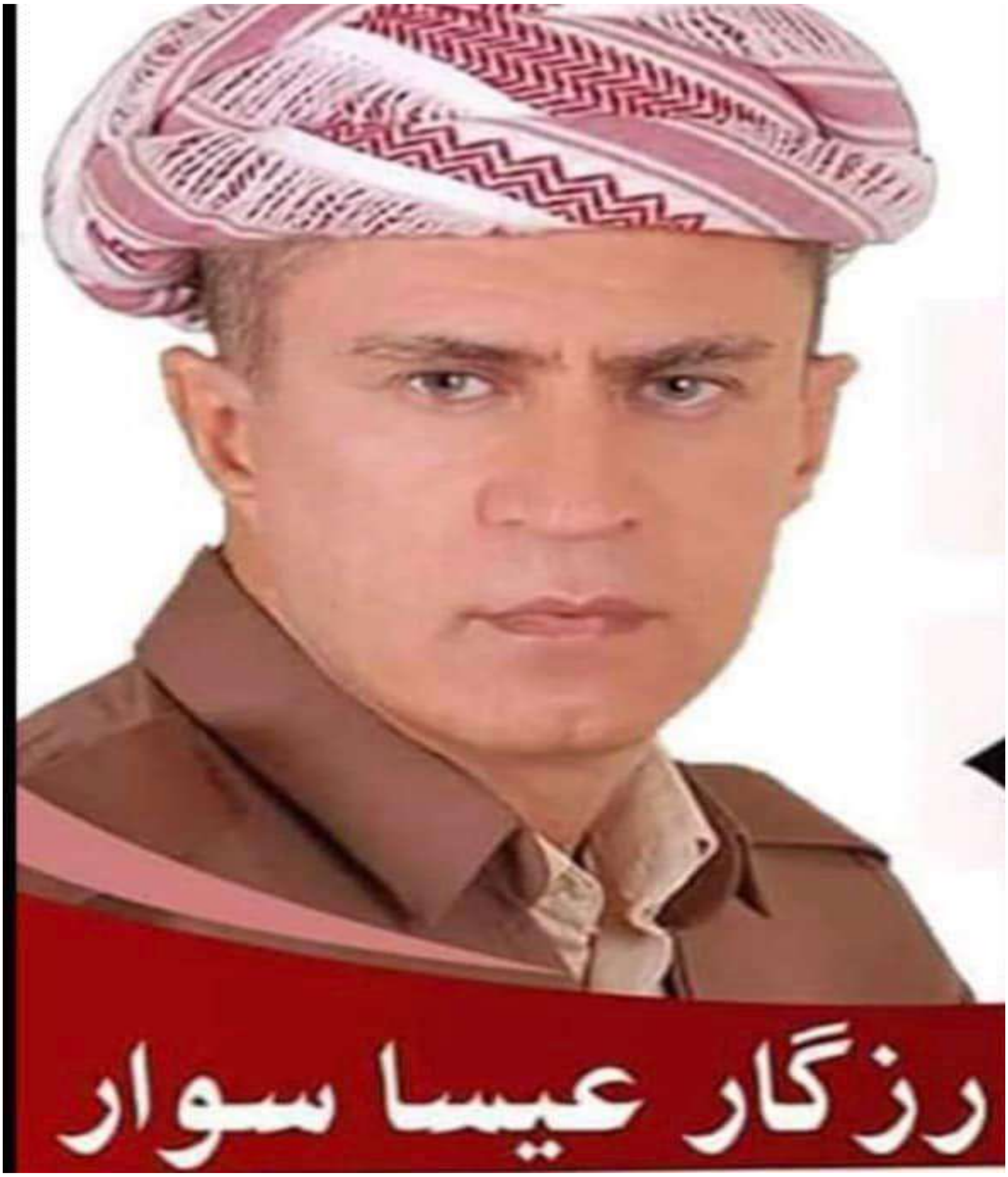

ن

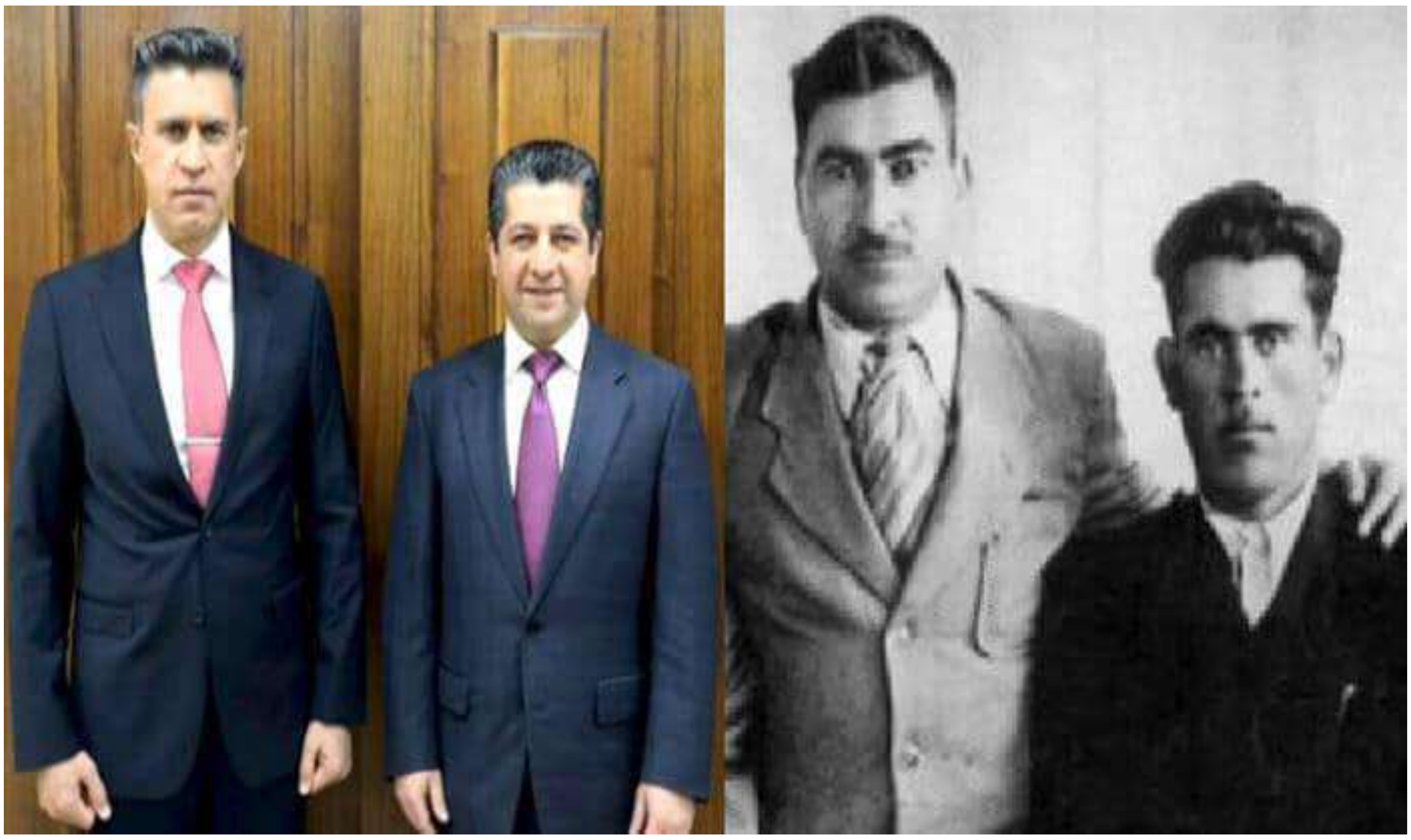

جگە لەوەش سایت و پەیجە ئیسرائیلیەکان شانازی بە عیسا سوار و رزگار عیسا سوار دەکەن بەوەی زۆرترین رێژەی کوردی کوشتووە کە کورد بە بەعسی ناودەبەن لە هەمان کاتیشدا پەیجەکەی رزگار عیسا سوارمان لە ژێر پۆستی پەیجێکی ئیسرائیلە بینی کە بە زمانی عبری جوابی صاحب پەیج دەداتەوە بەوەی ئەوان لە بەنی ئیسرائیلن

!

العلاقات بين كوردستان واسرائيل
١٨ يونيو ٢٠١٨، الساعة ٧:٢٩ م ·

القائد عيسي سوار الرجل اللذي تتوقف عنده الكلماتكان هذا الرجل
عنوانا للرجولة والشجاعة والاخلاص
وكان اسماً يرعب البعثيين في العراق
الف رحمة لروح القائد عيسي سوار .

ن

إيدي كوهين Edy cohen

١٨ س •

هذا الجنرال العظيم عيسى سوار كان اسمه يرعب البعثيين ولم يخسر اي معركة امثال هذا الرجل العظيم مخلدون في التاريخ الكوردي باحرف من ذهب

هربچي

العلاقات بين كوردستان واسرائيل

اتمنى كل النجاح والتوفيق للسيد رزكار عيسي سوار
ابن القائد الكوردي الكبير الشهيد عيسي سوار الذي مازال يتذكر التاريخ بطولاته
احبتي واصدقائي في دهوك نريد همتكم في دعم هذا البطل ابن البطل

Mobile Uploads · Sep 20, 2018 ·

View Full Size

ن

مەسعود بارزانی لە کتێبەکەیدا دەڵێ ئەبێ سێلکی و بنەماڵەی خۆشەوی بە چاوی دڵ سەیر بکرێن !!

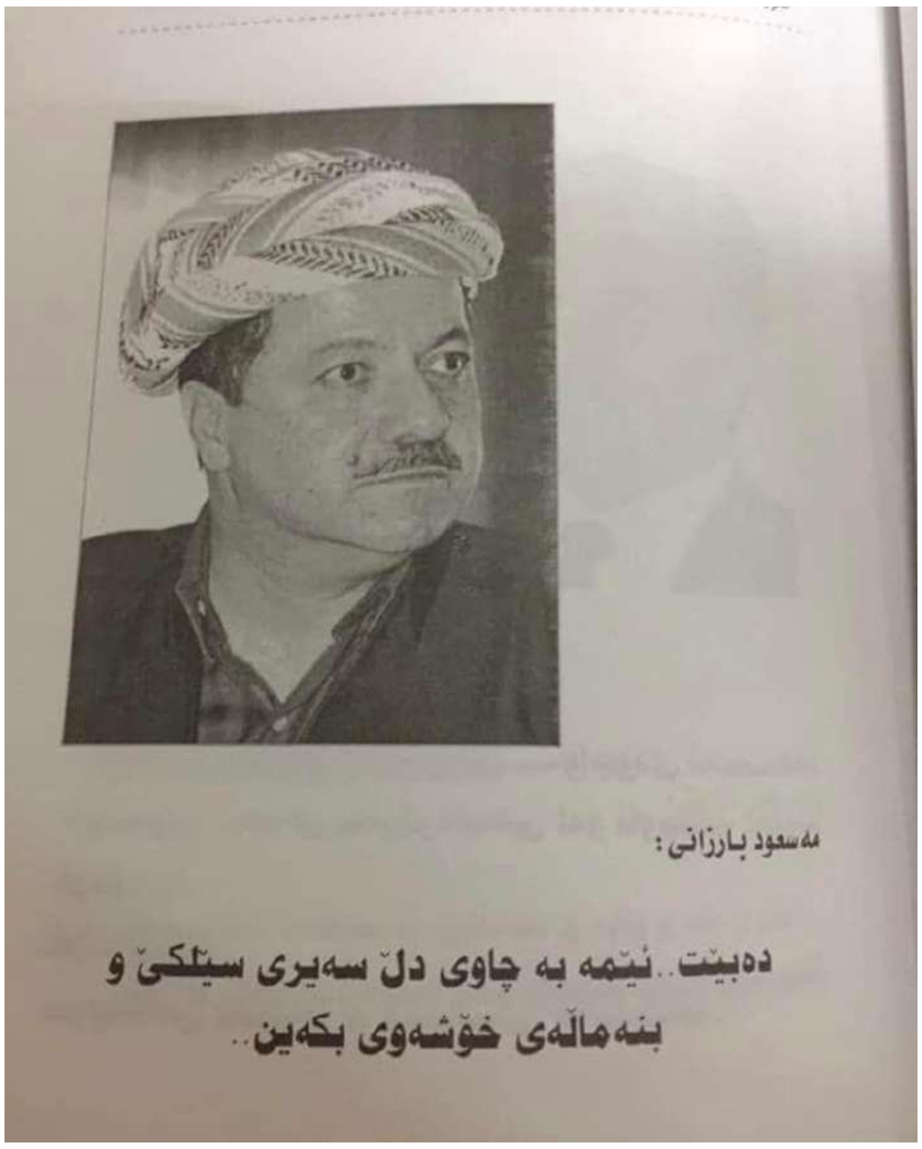
مەسعود بارزانی :

دەبێت..ئێمە بە چاوی دڵ سەیری سێلکێ و بنەماڵەی خۆشەوی بکەین..

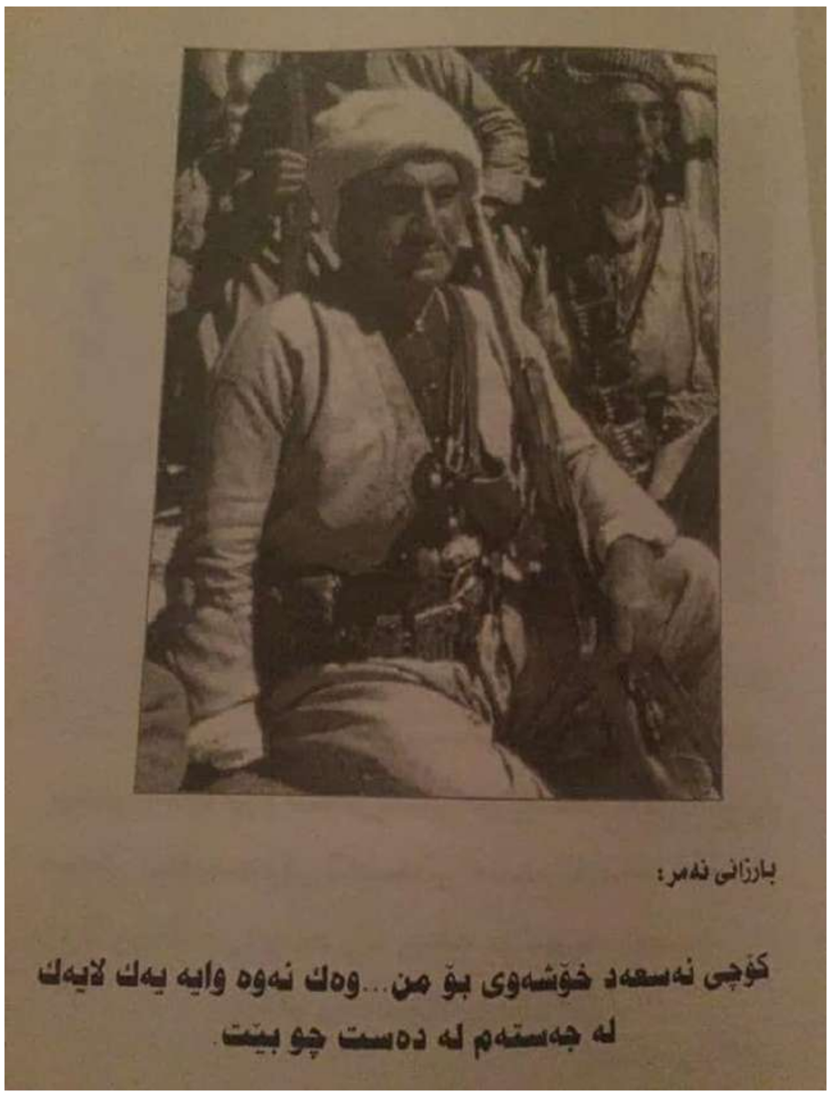
بارزانی نەمر:

کۆچی نەسعەد خۆشەوی بۆ من...وەك ئەوە وایە یەك لایەك لە جەستەم لە دەست چو بێت

ن

Rezgar Isa Sewar
Writer
Like
Message
Hi! Please let us know how we can help.
9,965 people like this

The Jews of Kurdistan's post
Like
Comment
Share
91
10 Shares
Most relevant
Rezgar Isa Sewar
אנחנו ממוצא יהודי

ن

تەرجومەی قسەکەی ڕزگار عیسا سوار لە گوگڵ

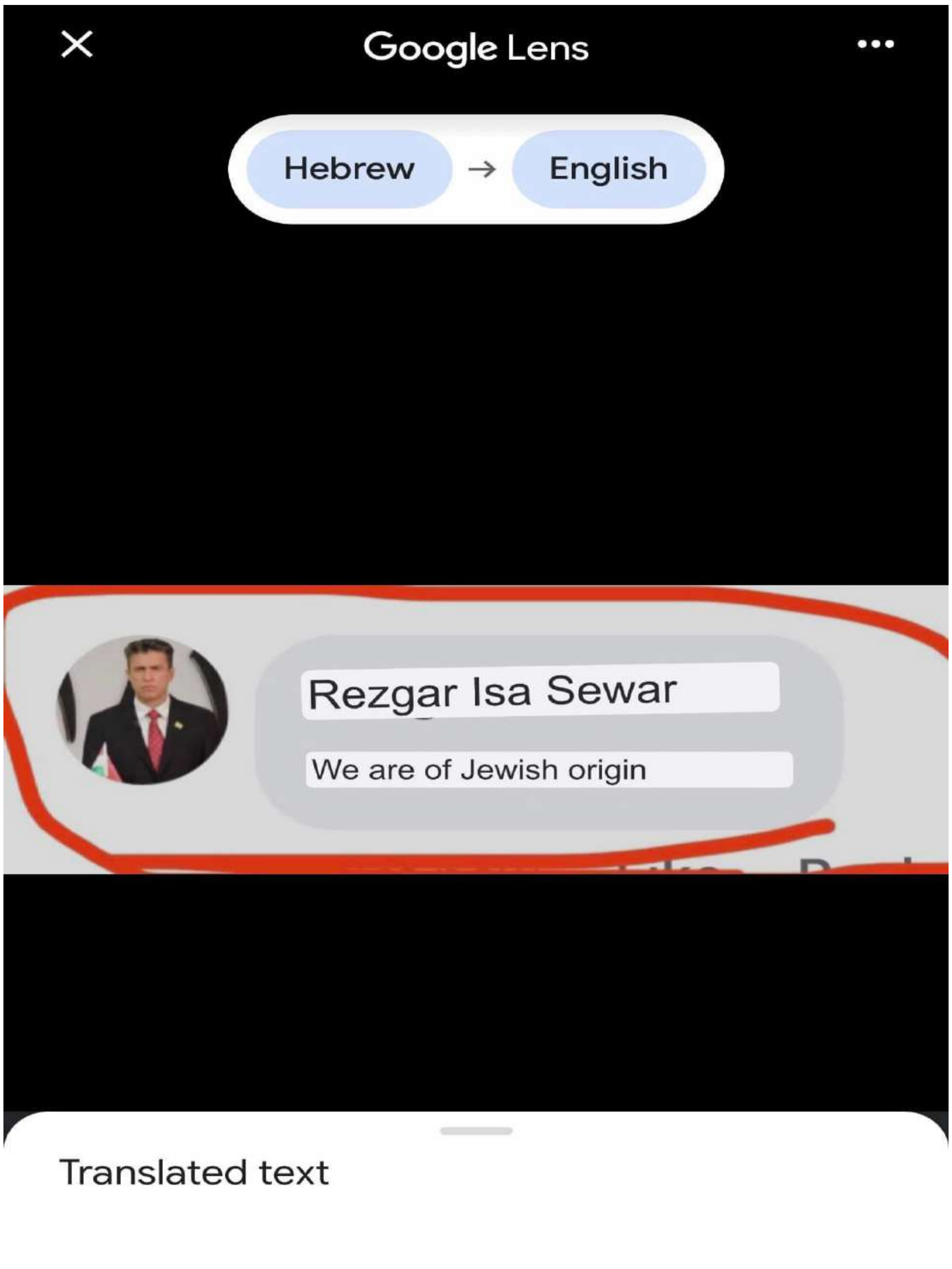

چاوپێکەوتنی ڕزگار عیسا سوار لە ترکیا لەلایەن چەند بەرپرسێکی سەر بە مۆساد

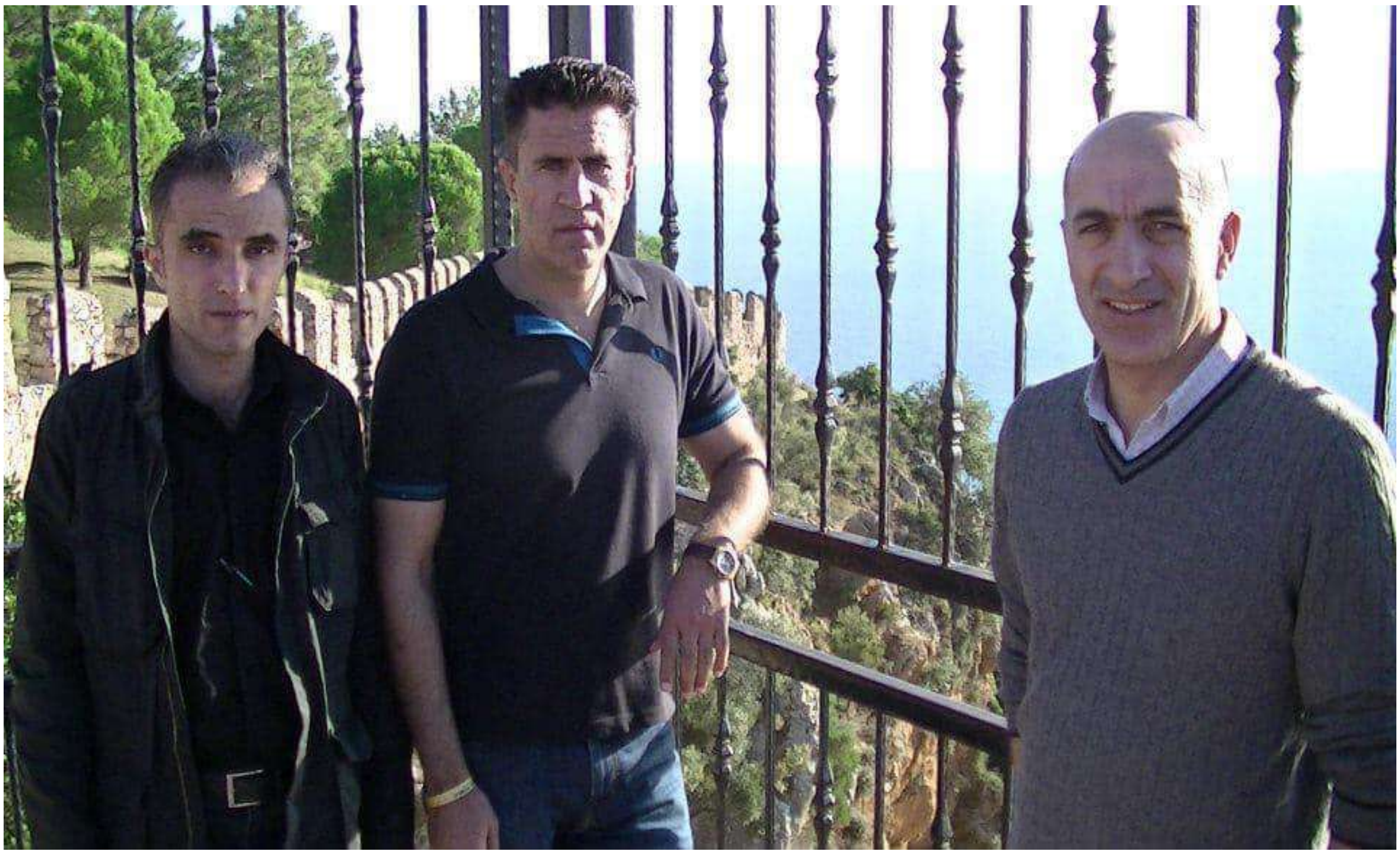

خانەوادەکەی ڕزگار عیسا سوار ئەگەر زۆر لێیان ورد بینەوە هەستیان پێ دەکرێ کە جوولەکەن

ئەمە براکەیەتی بە ناوی هێرش عیسا سوار ئەمەش بە جەقۆ لە کارمەندێکی هاتوچۆی دابوو بەڵام بە هەڕەشە خانەوادەی کارمەندەکەیان بێ دەنگ کرد

٤ : مەروان نەقشبەندی یەکێکی ترە لەو کەسایەتیە جووانەی دەستیان هەبووە لە گرتن و کوشتنی مامۆستایانی ئاینی شاری هەولێر یەکێکیشە لە گروپەکەی شێرزاد عمر مامسانی

بە ووتەی شێرزاد مامسانی بێت مەریوان نوقشبەندی کە ناوی خۆی گۆریوە نەنکی جوو بووە باوکیشی یەکێك بووە لەوانەی هاوکاری جووەکانی کردووە لە بونیادنانی کەنیسەیەك لە ناوچەکانی خۆیان.

جا ئەگەر دیقەتی زۆربەی پۆستەکانی بەین لە فەیسبوك زۆر زۆر پشتگیری جوولەکە و ئیسرائیل دەکات لە کاتێکدا ئیسلامیەکانی

کوردستان دژی جوولەکە و ئیسرائیلن ئەمیش وەکو ئیسلامیەك و خەمخۆری کورد رۆڵ دەگێرێت لە کوردستان کوردی خۆشمان هەر ئەوەنەی زانیان کەسێك ئیسلامیە ئەبێ بە نۆکەری خۆلّی سەر پێڵاوەکانی بە بی خوێندنەوە یەکسەر دوای ئەکەوێت بە بێ ئەوەی بزانێت ئەمە کێیە !

جگە لەوەش مەریوان نەقشبەندی لە هەموو کۆڕ و کۆبوونەوەیەکی جوولەکە دەبینرێت لەوانە یادکردنەوەی هۆلۆکۆست یان یادکردنەوەی جەژنەکانی جوولەکە یان مەراسیمی فەرهوودی جوولەکە،

وێنەکانیش بۆ خۆیان دەدوێن

ئەوەی ناوەراست ترێنت فرانکسە سیاسیەکی ئەمریکیە بە ئەسڵ جوولەکەیە وێنەشی هەیە لەگەڵ شاسوار عبدالواحید

Sherzad Mamsani added a new photo.
Jun 4, 2017 ·

بەڕێز ترێنت فرانکس پارساڵ لە ئۆفیسی خۆی لە کۆنگرێس پێشوازی لە نوێنەرایەتی کوردانی جوو کرد لەو پێشوازیە دا بەڕێز فرانکس سەرسامی خۆی بە کۆمەڵگای کوردستان و حکومەتەکەی دەبڕی کە دەرفەتی یەکسانیان داوەتە ئاینەکان و خەڵك و حکومەتی کوردستان پارێزگاری لە ئازادی ئاینی دەکەن، ئەوە کە جێگای سەرنج و دەستخوشی کۆنگرێس بوو کاك مەریوان جگە لەوەی لە بنەماڵەیەکی شێخی نەقشبەندیە کە تەریقەەیەکی گەورەی جیهانی ئیسلامیە خۆیشی نەنکی جووە و باوکیشی یەکێك بووە لەوانەی کە هاوکاری جووەکانی کردووە لە بونیادنانی کەنیشتەیەك لە ناوچەکەی خۆیان. ئەوە ساڵێك بەسەر ئەو سەردانە تێدەپەڕێ سوپاسی کۆنگرێس بە تایبەتی و لیژنەی ئازادی ئاینی لە کۆنگرێس دەکەین کە بەبەردەوام پشتگیری پێکەوە ژیان و نوێنەرایەتیەکەی ئێمە دەکات بۆ خزمەتکردنی کۆمەڵگای جوو و خەڵکی کوردستان لە پێناو پێکەوە ژیانی ئاشتیانە و بەردەوامی ئەو کلتورە مرۆییە.

ن

Mariwan Naqshbandy
Feb 17 ·

هاوڵاتیەکی بەحرەینی بەهۆی سوتاندنی ئاڵای ئیسرائیل لەڕۆژی قودس بە ٣ ساڵ زیندانی حوکمدرا،ئەمەش یەکەم جارە لەمێژوی وڵاتانی عەرەبی دادگا حوکمی زیندانیکردن بەهۆی سوتاندنی ئاڵای ئیسرائیل بدات

ن

Mariwan Naqshbandy
Dec 23, 2019 ·

Happy Hanukkah to my jwesh friend And all the Jewish Kurds in the world

پیرۆزبایی جەژنی ڕوناکی لەهاوڕێ جووەکان و هەموو کوردانی جوو لەهەر شوێنێکی جیهان دەکەم

Mariwan Naqshbandy
Oct 21, 2019 ·

پیرۆزبایی جەژنی دابەزینی تەورات لەهەموو جووەکانی جیهان و کوردانی جوو بەتایبەتی دەکەم

ن

ئەم منافقە حەجیشی کردووە بەوە مەدخەلیەکانی هەڵخەڵەتاندووە !

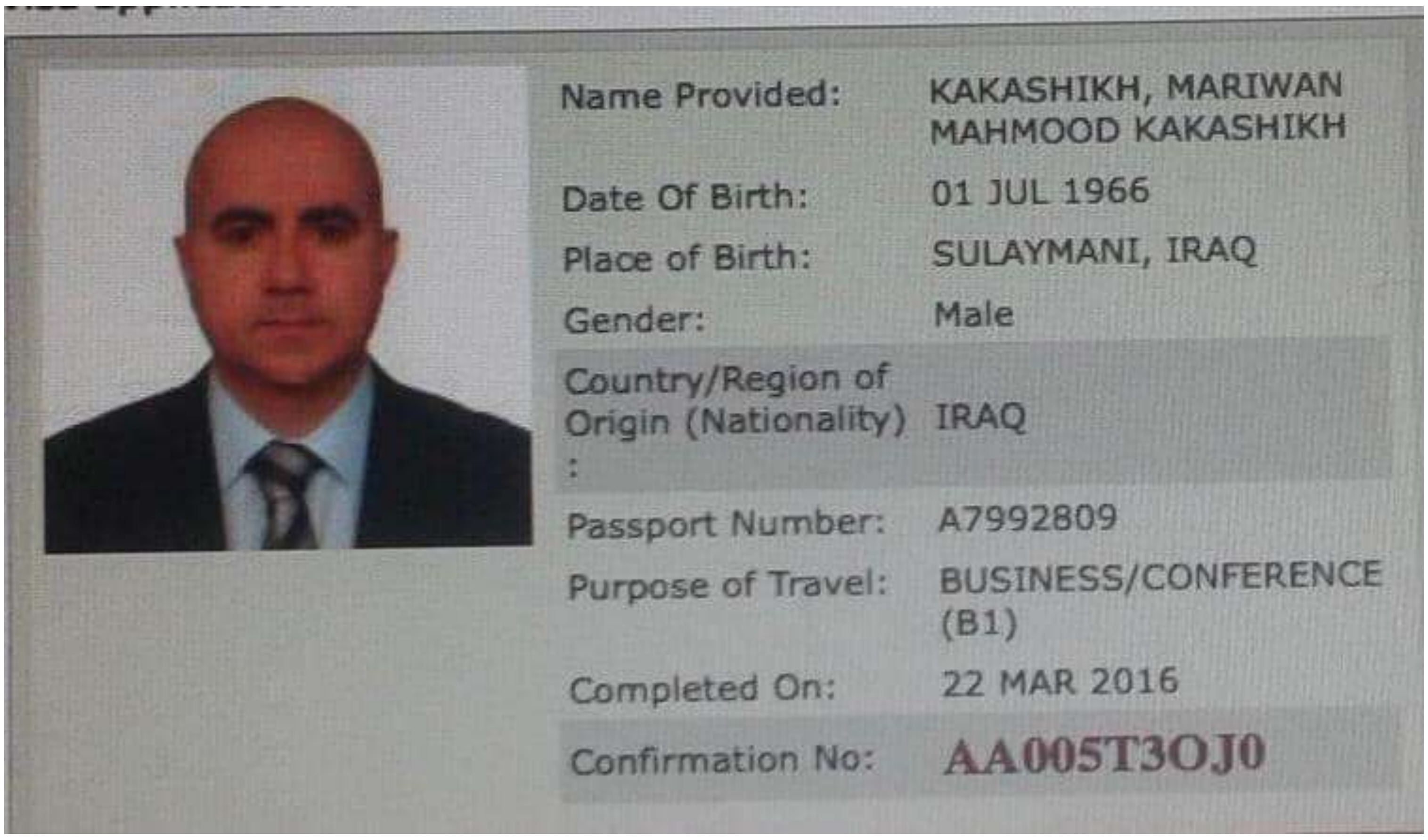

Name Provided:	KAKASHIKH, MARIWAN MAHMOOD KAKASHIKH
Date Of Birth:	01 JUL 1966
Place of Birth:	SULAYMANI, IRAQ
Gender:	Male
Country/Region of Origin (Nationality) :	IRAQ
Passport Number:	A7992809
Purpose of Travel:	BUSINESS/CONFERENCE (B1)
Completed On:	22 MAR 2016
Confirmation No:	AA005T3OJ0

⚠️ مەریوان نەقشبەندی منافق و عبدالرحمن زنـدیق ⚠️

دۆستی گیانی بەگیانی گاورو جوولەکەو ئاگرپەرست و شەیتان پەرستان ، دوژمنـی سەرسەختی ئیمانـداران

بەشداری کردن لە بۆنەو یادێکی تری جوولەکەدا ....

مەیوان نەقشبەندی و چەند کەسایەتیەکی دیاری ئەمریکی بە ئەسڵ جوو لە تەقینەوەی مزگەوتێك لە مەخمور

ئەوەی بە سەهمی زەرد نیشانە کراوە ڕاوێژکاری دەرەوەی ئەمریکایە دەیفید بلۆك کە خۆی هێنری لیفی و چەند کەسایەتیەکی جوولەکە هاتن بۆلای مەسعود بارزانی کە گوایە ئیسرائیل پشتیوانی دەوڵەتی کوردیەو سێوێکیان پێ لەتکرد، ئێستا لە هەولێرن

ن

٥: پێنجەم کەسایەتی جوولەکە (شاسوار عبدالواحید)ە

شاسوار عبدالواحید کورە خەزوری زاڵمای خەلیل زادە کە ملیاردێرێکی جوولەکەیە، زاڵمای خەلیل زاد جوویەکی لە دایك بووی ئەفغانستانە ئەو جووانەی لە ئەفغانستان دەژین بە ئەسڵ لە ئەسباطەکانی کوردستانن هەر لە کوردستانیشەوە چوونەتە ئەو ناوچانەو بڵاو بوونەتەوە بە ووڵاتانی ئەوروپا و ئەمریکا و ووڵاتی تورکیا و ووڵاتانی عربی، ئەو عمارات و پرۆژە زەخمانەی شاسوار دروستی کردووە بە گوندی ئەڵمانی و پرۆژەی جافی لاند و کەناڵی

NRT

هەمووی بە ئەسڵ هی زاڵمای خەلیل زادە لەلایەن جوولەکەوە پشتیوانی دەکرێت بە تایبەت کەناڵەکە هەموو مەسروفاتی کەناڵەکە لە لایەن جوولەکەو ئیسرائیلە پارەی بۆ دابین دەکرێت،،

ئامانجی کەناڵەکەش مەشغوڵ کردنی کوردە بە (موچەوە) زۆربەی بەرنامەکانیان فیتنە نانەوەو بڵاوکردنەوەی ڕەشبینی و جنێودان بە سەرکردەکان و بەستنەوەی کوردە تەنها بە بە پارەوە بە ناوی داکۆکی کردن لە مافی خەڵك،

وتەیەکی کۆنی ئەتاتورك هەیە دەڵێت ئەو کاتە لە کوردەکان بترسن کە پارەت دانێ و ڕەفزیان کردەوە و داوای مافی خۆیان کرد جا جوولەکە لە ڕێگای (پارە) وە کوردی کۆنترۆڵ کردووە بە تایبەتی شاری سلێمانی زۆربەی زۆری فیتنەکان لە شاری سلێمانی سەریان هەڵداوە لەوانە بڵاوبوونەوەی مارکسیەتی و زۆری خۆپیشاندان و دروست بوونی چەندین حزب و دەرکەوتنی شاسوار وەك بێ لایەن و بایکۆت کردنی ریفراندۆم،

ن

زاڵمای خەلیل زاد یەكێك بووە لەو ملیاردێرە جووانەی دەستی هەبووە لە ئاوەدانكردنەوە و سەرلەنوێ بونیادنانەوەی كەنیسەتی جووەكانی شاری ئامێدی لە هەرێمی كوردستان.

سلێمانی قوەتی تیایە چونکە دانیشتوانی ڕەسەنی شاری سلێمانی پاشماوەی کاسیەکانن کە دووەم طەبەقەی بابلیەکان بوو

وە خەڵکەکەشی خەڵکێکی رۆشنبیرن خەڵکێکن زوو هەست بە شتەکان دەکەن وە زۆر جەنگاوەر و ئازان لە شەڕدا جا جوولەکە لە ڕێگای نموونەی وەك شاسوارەوە ناهێڵن ئەم شارە هەستێت نەوەك کورد یەکبگرێت هەروەك عبداللە ئۆجەلان وتبووی سێ شاری وەك سلێمانی لە تەواوی پارچەکانی تری کوردستان هەبووایە دەمێك بوو کوردستان ئازاد ببوو.

هەفتەیەك پێش ریفراندۆمەکە شاسوار عبدالواحید بانگێشتی ئەمریکا کرا بۆ رۆڵ گێران دژی ریفراندۆمەکەی هەرێم بە وێنە لامانە لەلایەن چەند بەرپرسێکی ئەمریکی بە ئەسڵ جوولەکە پێشوازی لێدەکرێت.، پێشیان وتبوو کە ریفراندۆمەکە سەرناگرێت و دەبێتە قەیران بۆ هەرێم خەڵکیش ئەوەندەی تر سەرگەردان دەبێت

ئەوە بوو توانی خەڵکی سلێمانی سارد بکاتەوە لە دەنگ دان

، خەڵك هەستێنێت دژی بارزانی و ریفراندۆم بە ناوی عەبادی مردین لە برسا وە وێنەی جاشەکانیان ئەهێنا بە حساب بارزانی پاراستونی ئەوە بوو سلێمانی کەمترین دەنگی هێنا لە ریفراندۆمەکە

دوای لە دەستدانی لە ٪٥١ خاکی کوردستان عێراقیەکانیان جوڵاند دژی کورد کە جوولەکە بە دەم و چاو بەستراوی لە ناو ئەو سوپایەیا بوو کە پەلاماری هەرێمیاندا !

ن

وێنەکەی پشتەوە کە سەهمە سورەکەی لەسەرە وێنەی کۆشکی سپیە لە ژێرەوەش نوسراوێك هەیە بە زمانی عبری

لێرەش دا وێنەی بن لادن دەبینین کە زەربێکی لێدراوە،
جوولەکە رەقیان لە بن لادن بوو چونکە ئیسلامی بوو
بۆیە یانزەی سێپتەمبەریان دروست کرد خودی کارەکەش خرایە پاڵ ئیسلامیەکان
تا ئەمریکا بجوڵێنن دژی ئەفغانیەکان بۆ کوشتنی بن لادن و دوورخستنەوەی طاڵیبان.

ئەمە چۆن زانی ریفراندۆمەکە سەرناگرێت؟ علمی غیبی پێیە؟ ئەگەر جووەکانی ئەمریکا پێیان نەوتبێت؟!

کاتێك چەند کورسیەکی هێنا لە دەنگدان چەند جوولەکەیەك چوون بۆلای بۆ پشتگیری کردنی بە ناوی سەفارەتەکانەوە کۆشکێکی گەورەیان بۆ دروست کرد ئەی ئەم پێشوازیە گەورەیە بۆ لە ئیسلامیەکان ناکرێت؟

لە خۆتان پرسیووە شاسوار عبدالواحید کە ئەوەندە تەمەنیشی نیە ئەم هەموو سەروەت و سامانەی لە کوێ بوو ؟!

چۆن ئەو پێشوازی و پشتگیریە گەرمەی لێکرا کاتێك بانگێشتی ئەمریکا کرا؟!

بۆ ئەم پێشوازیە لە حزبە ئیسلامیەکان ناکرێت بۆ هەمیشە ئیسلامیەکان دژایەتی دەکرێن؟!

ئەمە بە ناوی بازرگانێك خۆی هێنایە پێشەوە دواتر كەناڵێكی دانا بە ناوی بێ لایەن و دواتر حزبێكی دانا بۆ دژایەتی كردنی حزبەكانی تر بە تایبەت

پارتی و مەسعود بارزانی و ریفراندۆم

لە هەمان كاتدا زاڵمای خەلیل زاد پشتگیری مەسعود بارزانی دەكرد بۆ ئەنجامدانی ریفراندۆم داوای لە كورد

دەكرد یەكبگرێت

ئێستاش لە كۆڕوكۆبوونەوەكان لەگەڵ مەسعود بارزانی دەبینرێت

وە كوره خەزوورەكەشی دانراوە بۆ دژایەتی پارتی ئایا ئەمە هەمووی مەشغوڵ كردنی میللەتی كورد نیە ؟!

لە خۆتان پرسیووە بۆچی زۆربەی فیتنەكان لە شاری سلێمانین ؟

لە خۆتان پرسیوە بۆ كورد ناتوانێت یەك بگرێت؟

ن

له فەیسبووکەکەی خۆی پۆستی لەسەر ئەو کەسایەتیانە هەیە کەلایەن جوولەکەوە پشتگیری دەکرێن یا خود جوولەکەن

لەوانە سەرۆکی فەرەنسا ماکرۆن کە ژنەکەی جوولەکەیە و خۆشی لەلایەن بنەماڵەی رۆچیڵدەوە دانراوە.

وە شانازی کردن و بە نموونە هێنانەوە کەسایەتی دیاری ئەمریکا ئەبراهام لینکن کە جوولەکە بوو..

ئەم پەیکەرەش ئەبراهام لینکۆڵن'ە

شانزەهەمین سەرکردەی ئەمریکا بوو لە نێوان ساڵەکانی (۱۸٦۱-۱۸٦٥)،

ژمارەیەك هنودالحمری کوشت کە داوای مافی خۆیانیان ئەکرد لە ئەمریکا جوولەکە کردوویانە بە سەرکردەیەکی مەزن..

ئێمە تەنها چەند کەساتیەکی جوولەکەمان باس کرد کە زانیاریمان هەیە لەسەریان و دەستیان هەبووە لە جینۆساید کردنی رۆڵەی کورد بەڵام زۆرن ئەو کەسایەتیە جوولەکانەی لە کوردستان بەژدارن لە حزبەکان چەنەها پلانیان داناوە دژ بە کورد بە بێ ئەوەی کەسیان دادگایی بکرێن بەڵام خۆیان دەرناخەن خۆیان شاردۆتەوە لە ژێر ناوی کوردی و لە ژێر عەبای ئیسلام

جگە لەوەش چەنەها قەومی تر هەن هەر لە کوردستان لە ژێر ناو و زمانی جۆراو جۆر کە هەر جوولەکەن کورد ئەجوڵێنن دژی کورد بۆیە بە باشمان زانی باسی ئەوانیش بکەین لەوانە تورکمانیەکان و ئاشوریەکان کە هەر جوولەکەن زمانیان گۆریووە هەمووشیان کار بۆ ئیسرائیل دەکەن چەندین کتیب هەیە لەسەریان کە جوولەکە خۆی نوسیوویەتی کە ئەوانە بە ئەسڵ ئەسباطەکانن

دە قەبیلەکەی بەنی ئیسرائیل کە ۲۷۰۰ - ۲۸۰۰ ساڵ پێش ئیستا لەلایەن ئاشوریە کۆنەکان لەسەر فرمانی خوا ڕاگواسترانەوە بۆ ئاشور و خاکی ماد ، ئەگەر دیقەتیش بدەین جگە لە کوردستانی باشور زۆرترین ژمارەی جوولەکە لە ئێران هەیە بە تایبەتی ناوچە کوردیەکان و ئەسفەهان و شاری تبریز کە جولەکەیەکی زۆر زۆری تیایە شاری تبریز کە ئیستا جوولەکە کردویەتی بە ئازربایجان بە ئەسڵ خاکی مادە کە پییان دەوت مادی بچووك دانیشتوانەکەشتی تێکەڵەیەکن لە هندۆ ئەورووپی و کوردی کورمانج دواتر هەر لەلایەن جوولەکەکانی شاری تبریزەوە جینۆساید کران بە تورك کران لەسەردەمی شا ئیسماعیلی سەفەوی،

جا کورد ئەبێت زۆر لەم مێژووە دەستکاری کراوەی جوولەکە وریا بێت دوای ڕاگەیاندنی عالەمی صهیۆنی نەکەوێت کە جوولەکە لەسەردەمی کۆرۆشی فارسیەوە دەستی هەبووە لە تێك دان و شێواندن و سڕینەوەی مێژووی کورد

تورکمانی و ئاشوریەکانی کوردستان کێن ؟

تورکمانیەکانی کوردستان تورکن و پاشماوەی مەغۆلەکانن ؟؟

یان جوولەکەن ؟

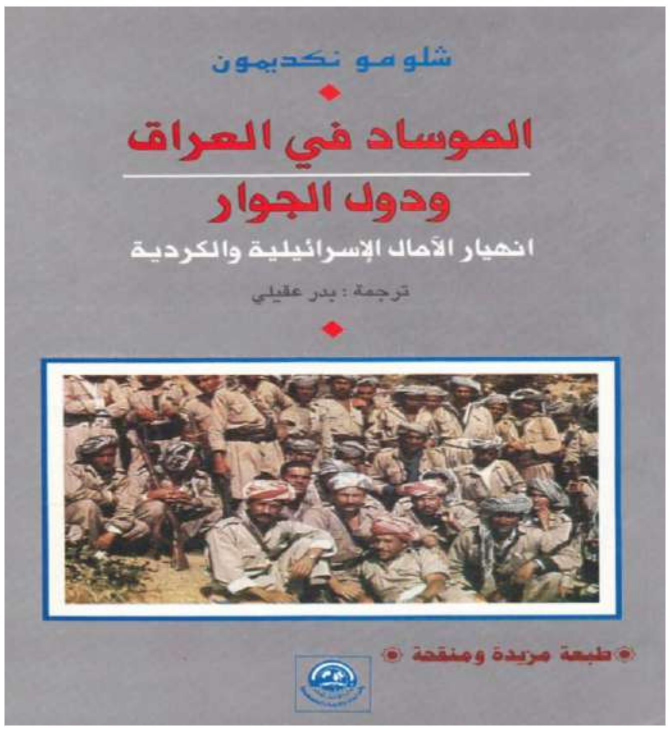

ئەم کتێبە وەگێرانی بۆ کراوە باس لەوە دەکات بە پێی سەرژمێری ساڵی ۱۹٤۷ بۆ ۱۹٥۲ لە هەولێر و موسڵ و کەرکوك تەنها کورد و جوولەکەی تێدابووە

جوولەکەکان لە ترسی ئەوەی نەکوژرێن ناو و زمانی خۆیان گۆری بەشێك بۆ تورکی بەشێك بۆ ئارامی سریانی واتە بەشێکیان خۆیان وەك تورکمان نیشان دەدەن بەشێکی تریان وەك مەسیحی و ئاشوری

ساڵی ۱۹۹۹ لە مانشێتی کەناڵی کوردستان تی ڤی لە رۆژنامەی میدیا سەرۆکی جووەکانی کوردستان ووتی جووەکان لە ترسان خۆیان بە تورکمان و ئاشوری نوسیوە،

ووتیشی کوردەکانی هەولێر زمانی تورکمانی دەزانن وە ساڵی ۱۹۹۹ ئەو تورکمانی و ئاشوریە بن جووانە لە رێگای تورکیاوە دەچنەوە ئیسرائیل وە بە پاسی ئیسرائیلی دێنەوە ئەورووپا وەکە پەناهێندە ئەمە لە چەند کتێبێك باس کراوە کە جوولەکە خۆی نوسیوویەتی کتێبەکان بە ناوی

(الموساد في العراق و دوله الجوار)

ن

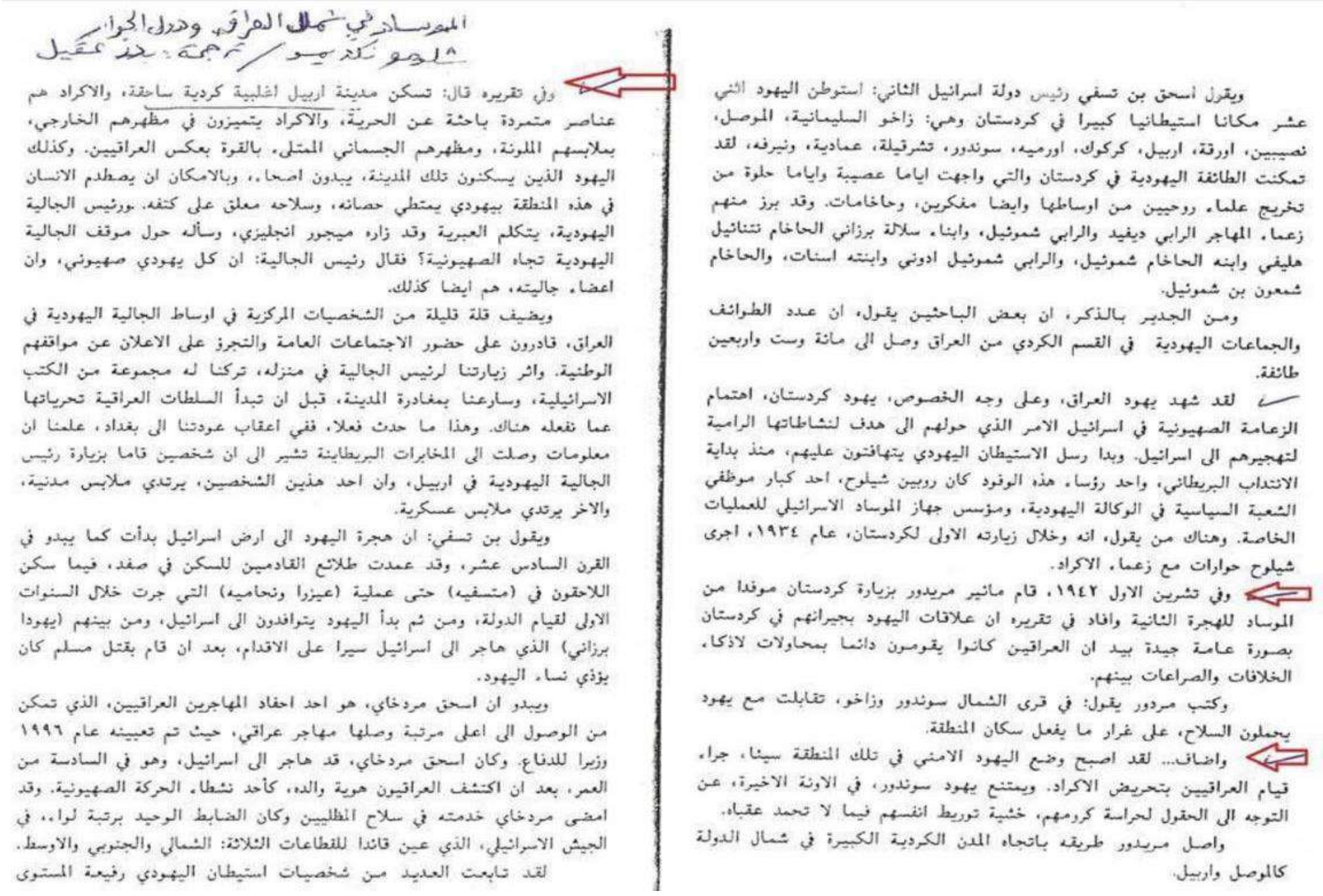

الموساد في شمال العراق ودول الجوار
شلومو نكديمون / ترجمة بدر عقيل

ويقول اسحق بن تسفي رئيس دولة اسرائيل الثاني: استوطن اليهود اثني عشر مكانا استيطانيا كبيرا في كردستان وهي: زاخو السليمانية، الموصل، نصيبين، اورفة، اربيل، كركوك، اورميه، سوندور، تشرقيلة، عمادية، ونيرفه، لقد تمكنت الطائفة اليهودية في كردستان والتي واجهت اياما عصيبة واياما حلوة من تخريج علماء روحيين من اوساطها وايضا مفكرين، وحاخامات. وقد برز منهم زعماء المهاجر الرابي ديفيد والرابي شموئيل، وابناء سلالة برزاني الحاخام تتنائيل هليفي وابنه الحاخام شموئيل، والرابي شموئيل ادوني وابنته اسنات، والحاخام شمعون بن شموئيل.

ومن الجدير بالذكر، ان بعض الباحثين يقول، ان عدد الطوائف والجماعات اليهودية في القسم الكردي من العراق وصل الى مائة وست واربعين طائفة.

لقد شهد يهود العراق، وعلى وجه الخصوص، يهود كردستان، اهتمام الزعامة الصهيونية في اسرائيل الامر الذي حولهم الى هدف لنشاطاتها الرامية لتهجيرهم الى اسرائيل. وبدا رسل الاستيطان اليهودي يتهافتون عليهم، منذ بداية الانتداب البريطاني، واحد رؤساء هذه الوفود كان روبين شيلوح، احد كبار موظفي الشعبة السياسية في الوكالة اليهودية، ومؤسس جهاز الموساد الاسرائيلي للعمليات الخاصة. وهناك من يقول، انه وخلال زيارته الاولى لكردستان، عام ١٩٣٤، اجرى شيلوح حوارات مع زعماء الاكراد.

وفي تشرين الاول ١٩٤٢، قام ماثير مريدور بزيارة كردستان موفدا من الموساد للهجرة الثانية وافاد في تقريره ان علاقات اليهود بجيرانهم في كردستان بصورة عامة جيدة بيد ان العراقيين كانوا يقومون دائما بمحاولات لاذكاء الخلافات والصراعات بينهم.

وكتب مردور يقول: في قرى الشمال سوندور وزاخو، تقابلت مع يهود يحملون السلاح، على غرار ما يفعل سكان المنطقة.

واضاف... لقد اصبح وضع اليهود الامني في تلك المنطقة سيئا، جراء قيام العراقيين بتحريض الاكراد. ويمتنع يهود سوندور، في الاونة الاخيرة، عن التوجه الى الحقول لحراسة كرومهم، خشية توريط انفسهم فيما لا تحمد عقباه.

واصل مريدور طريقه باتجاه المدن الكردية الكبيرة في شمال الدولة كالموصل واربيل.

وفي تقريره قال: تسكن مدينة اربيل اغلبية كردية ساحقة، والاكراد هم عناصر متمردة باحثة عن الحرية، والاكراد يتميزون في مظهرهم الخارجي، بملابسهم الملونة، ومظهرهم الجسماني الممتلىء بالقوة بعكس العراقيين. وكذلك اليهود الذين يسكنون تلك المدينة، يبدون اصحاء، وبالامكان ان يصطدم الانسان في هذه المنطقة بيهودي يمتطي حصانه، وسلاحه معلق على كتفه. ورئيس الجالية اليهودية، يتكلم العبرية وقد زاره ميجور انجليزي، وسأله حول موقف الجالية اليهودية تجاه الصهيونية؟ فقال رئيس الجالية: ان كل يهودي صهيوني، وان اعضاء جاليته، هم ايضا كذلك.

ويضيف قلة قليلة من الشخصيات المركزية في اوساط الجالية اليهودية في العراق، قادرون على حضور الاجتماعات العامة والتجرؤ على الاعلان عن مواقفهم الوطنية. واثر زيارتنا لرئيس الجالية في منزله، تركنا له مجموعة من الكتب الاسرائيلية، وسارعنا بمغادرة المدينة، قبل ان تبدأ السلطات العراقية تحرياتها عما نفعله هناك. وهذا ما حدث فعلا، ففي اعقاب عودتنا الى بغداد، علمنا ان معلومات وصلت الى المخابرات البريطانية تشير الى ان شخصين قاما بزيارة رئيس الجالية اليهودية في اربيل، وان احد هذين الشخصين، يرتدي ملابس مدنية، والاخر يرتدي ملابس عسكرية.

ويقول بن تسفي: ان هجرة اليهود الى ارض اسرائيل بدأت كما يبدو في القرن السادس عشر، وقد عمدت طلائع القادمين للسكن في صفد، فيما سكن اللاحقون في (متسفيه) حتى عملية (عيزرا ونحاميه) التي جرت خلال السنوات الاولى لقيام الدولة، ومن ثم بدأ اليهود يتوافدون الى اسرائيل، ومن بينهم (يهودا برزاني) الذي هاجر الى اسرائيل سيرا على الاقدام، بعد ان قام بقتل مسلم كان يؤذي نساء اليهود.

ويبدو ان اسحق مردخاي، هو احد احفاد المهاجرين العراقيين، الذي تمكن من الوصول الى اعلى مرتبة وصلها مهاجر عراقي، حيث تم تعيينه عام ١٩٩٦ وزيرا للدفاع. وكان اسحق مردخاي، قد هاجر الى اسرائيل، وهو في السادسة من العمر، بعد ان اكتشف العراقيون هوية والده، كأحد نشطاء الحركة الصهيونية. وقد امضى مردخاي خدمته في سلاح المظليين وكان الضابط الوحيد برتبة لواء، في الجيش الاسرائيلي، الذي عين قائدا للقطاعات الثلاثة: الشمالي والجنوبي والاوسط.

لقد تابعت العديد من شخصيات استيطان اليهودي رفيعة المستوى

ئەم کتێبە باس لەوە دەکات لە ناوچەکانی وەك هەولێر و کەرکوك و موسڵ نەتەوەیەك نە بووە بە ناوی تورکمان و ئاشوری بەڵکو تەنها کورد و جوولەکەی تێدا بووە جگە لەوەش بەڵگەیەکی ئیسرائیلی هەیە ساڵی ١٩٤٢ تەنها کوردی مسوڵمان و جوولەکە لە هەولێر و کەرکوك و موسڵ بوونی هەبووە شتێك نەبیوە ئەو کاتە بە ناوی تورکمان یان تورك تا سەرژمێری ساڵی ١٩٥٢،

تورکمانیەکانی کوردستان بە کەرکوك و موسڵیشەوە تێکەڵەیەکن لە کورد و جوولەکە ئەو کوردانە لەسەردەمی دەوڵەتی عوسمانی خۆیان فێری زمانی تورکی کرد هەم تورکیان دەزانی هەم کوردی بۆیە جوولەکە ئەم هەلەی بە فرسەت زانی کە ئەو کوردانی زمانی تورکی دەزانن جیایان بکاتەوە لە نەتەوەی کورد وە دروستیان بکات وەك نەتەوەیەکی تورك و جیاواز لە کورد دواتر

بەکاریان بهێنن دژی کورد جا جگە لەمەش بەڵگەی

DNA

الجنيات الحمض النووى' مان هەیە کە تورکمانی و ئاشوریەکان و جووەکانی کوردستان لەسەر هەمان جینن یاخود هەمان سلالەن ئەم سلالەیە تەنانەت جووەکانی ئەسفەهان و بەشێك لە ئازەریەکانیشی لەسەرە جا ئەم جۆرە

سلالەیە بەپێی دی ئاێن ئەی دەرکەوتووە ئەو جوولەکانەی بە خوێن ئەگەرێنەوە سەر بەنی ئیسرائیل یاخود ئەسباطە ون بووەکانی ئیسرائیل

ئەمانەن (جوولەکەکانی شاری تبریز کە ئێستا خۆیان ناو ناوە ئازەری و جوولەکەکانی اصفهان و لە ٪٢٠ لە جوولەکەکانی ئیسرائیل بە تایبەت جوولەکەی کۆهین و جوولەکەی هارۆن کە پێشیان دەوترێت یهود السامری کە ئێستا لە باکوری ئیسرائیل دەژین وە هەمووی ئەو جوولەکانی لە تورکیا و دەوڵەتە عربیەکان دەژین لەوانە جوولەکەکانی یەمەن جوولەکانی مغریب ە جووەکانی کوردستانیش) هەمویان لەسەر ئەم سلالەیەن ئەویش ئەمە سلالەکەیەتی

!! (J1-m267)

ن

بەڵام هەموو کورد بە چوار پارچەی کوردستانەوە وەکو زۆرینە لەسەر سلالەی

J2

کە سلالەیەکی قەوقازیە ناوچەکانی کوردستانی گەورە و ئێران و ئەفغانستان و تورکیا ئەگرێتەوە

کە هەمان جینە یاخود هەمان سلالەیە لەگەڵ فارس و ئەرمەنیەکان و ئەفغانیەکان،

وە لە ١١٪ لە کورد هیندۆ ئەوروپیە کە پاشماوەی ماددەکانن..

بەڵام بنەماڵەی مەسعود بارزانی هەڵگری سلالەی

J1

کە هەمان جینە لەگەڵ یهودیەکانی کوردستان

J1=!m267)) هەڵبەتە بنەماڵەی مەسعود بارزانی ئەبێت

ئەو جوولەکانە بن کە لە هەکاری دەژیان و بوونەتە ئیسلام لە هەکاریەوە ٥٠٠ ساڵە هاتونەتە باشور چەندین جاریش لەلایەن ئیسلامیەکانی دهۆك و زاخۆوە لێدراون و دەرکراون ، ئەبێت ئەوە بزانین کە ژمارەیەك جوولەکە لە هەکاری دەژیان

ئەم بنەماڵەیە تاریخیەن لەگەڵ ئیسرائیلە بوون. لەوەتەی هەن دەستیان دیارە لە چەندین کۆمەڵ کوژی دژ بە کوردەکان لەوانە کۆمەڵ کوژی عەشیرەتە کوردیەکان لە دەڤەری بارزان و بادینان و دهۆك و موسڵ و کۆمەڵ کوژی شۆعێەکان وە زیندە بە چاڵ کردنی ١٧ هەزار کەس لە ئیسلامیەکانی کوردستان جگە لە ئاش بەتاڵی و هینانەوەی سەدام و گرتنی ئیسلامیەکانی کوردستان وئەشکەنجەدانیان لە زیندانیەکان و دژایەتی کوردی پارچەکانی تر و داخستنی سنور بەرووی کوردەکانی رۆژئاوا و دژایەتی یەکەکە هەمیشە دەستیان لە ناو دەستی دوژمن بووە

بۆ مانەوەی خۆیان لە دەسەڵات هیچ ئینتیمایەکیشیان بۆ خاك و نەتەوە نیە بەڵکو قضیەت کوردیان بەکارهێناوە بۆ مەرامی خۆیان

لە کتێبی پەیوەندی کورد و ئیسرائیل دا هاتووە کە سەرجەم کارەکانی مەلا مستەفا بە سەرپەرشتی مۆساد بووە یۆنا صابری جوولەکە مامۆستا لە کالیفۆرنیا وتویەتی کە مەلا مستەفا نەوەی سالوم بارزانیە جوولەکەیە هەر بۆیە دایکی مەسعود بارزانی جوولەکەیە بۆیە مۆساد لایان گرنگ بووە هەموو ئەو بەرپرسانەی لە شۆرشی ئەیلولەوە دەهاتنە لای جوولەکە بوون

ئێستاش کوردستان بەتایبەت زۆنی زەرد فرۆشراوە بە مۆساد ئەو قەسابخانەیەی لە زیندانیەکانی ابو غریب هەبوو هەمان قەسابخانە لە زیندانەکانی پارتی هەیە دەرحەق بە کوردی دلسۆز و ئیسلامیەکان دەکرێت کە دکتۆری تایبەت بە خۆیان دێت بۆ ئەشکەنجەدانی زیندانیەکان بە بەرچاوی بەرپرسی ئەمریکی و ئیسرائیلەوە

جۆری ئەشکەنجەدانەکانیش

هەڵکێشانی نینۆك بە پلایس، سوتاندنی لاشەیان بە کارەبا یان بە تێزاب یان دەیانخەنە ناو گۆرەوە بە زیندووی و بەردێکی گەورەش دەخەنە سە لاشەیان سێ مانگ بۆ چوار مانگ بەم شێوەیە دەیهێڵنەوە کابرا نازانێ شەوە یان رۆژە یان ئەوەتا بە بەرچاوی خۆیەوە دەست درێژی دەکەنە سەر ژن و کچ و منداڵەکەی یان بە سێ کەس دەچنە سەری لە پشتەوە ماسیحەی نوك تیژیان تێدەبرن یان بە زیندووی بە بێ بەنج لاشەیان هەڵدەدرن و ئەندامەکانی ناوسکیان دەردێنن و دواتر بە ئەشکەنجەدان دەیدورنەوە وە ئەشکەنجەدانی زۆر لەوە خراپتر و ترسناك تری تێدایە زیندانەکانی یەکێتی و پارتی !

ن

جا ئەبێت کورد زۆر لەم بابەتە وریا بێت

ئەمەش سلالەی خوێنی کلدان و ئاشوری و یهودی و
تورکمانیەکان یەك جینن مەوقعێکی عراقی بڵاوی کردەوە!

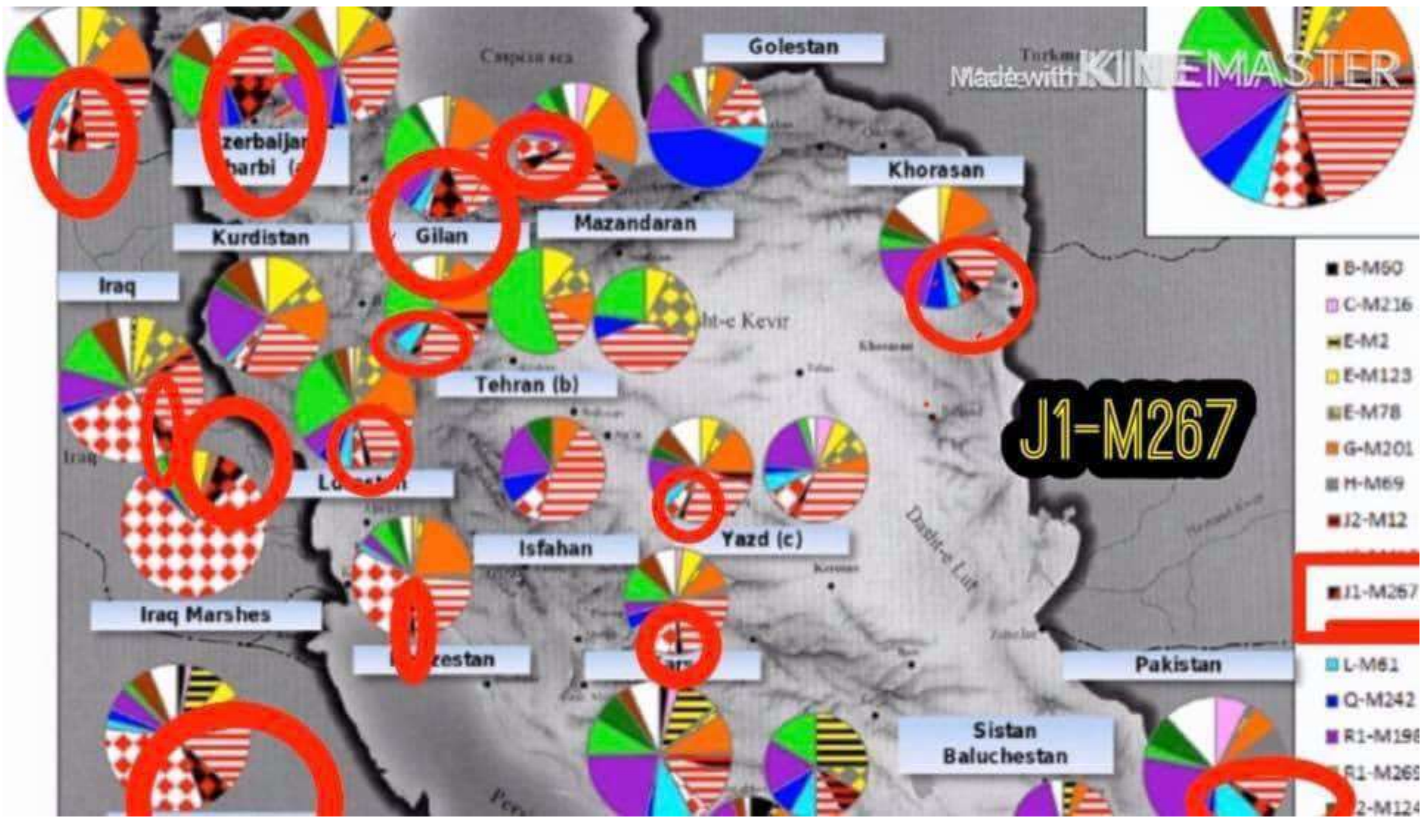

ئەم سلالەیە
یهودیە
J1-m267
لە ئێران زۆر زۆرە
بە تایبەت لە
ئازەریەكانی شاری
تبریز و بەشێك لە
عربەكانی اهواز و و
یهودیەكانی كوردستان هەیە

ئەمەش وێنەی توركمانیە بن جووەكانی شاری كەركوكە كە دۆعا بۆ توركیا دەكەن دژی كوردەكانی سوریا بۆ داگیركردنی عفرین
ئەگەر وردبینەوە لە دەم و چاویان هەستیان پێ دەكرێت كە جوولەكەن

ن

جا ئیسرائیل لە رێگای تورکمانی و ئاشوری و ئازەریەکانەوە دەیانەوێت خاکی کوردستان داگیر بکەن هەر یەکەو بە ناوێك ناتوانن بە ناوی یهود دژایەتی کورد بکەن چونکە ترسیان هەیە لە کەوتنی ئیسرائیل بە دەستی کورد بۆیە هەمیشە ناوی تر بەکاردێنن بۆ دژایەتی کورد

ئێستا ئازەریەکان کە بە ئەسڵ بن جوون لە جووەکانی شاری تبریز و اصفهانن لەلایەن ئیسرائیلەوە پشتگیری دەکرێن خاکی کوردستانی رۆژهەڵاتە بە خاکی خۆیان دەزانن شارەکانی ورمێ و سەردەشت و پیرانشار و مهاباد هەتا دەگاتە سنە لکانوویانە بە خاکی ئازەربایجانی غربیەوە لە رێگای نەخشەسازی گوگڵەوە

GOOGLE MAP

بە هەموو شێوەیەك هەوڵ دەدەن ناوی ناوچە کوردیەکانیش بگۆرن بۆ ناوی تورکی وە بەشێك لە کوردیان کردووە بە تورك بەتایبەتی ورمێ و مهاباد هەتا کورد داواییان نەکات ئەو جووانە سحرو جادووی کاباڵایان پێیە مێشکی ئینسان تێك دەدەن وە مێژووی کورد هەمووی ئەزانن بەلام تێکی دەدەن،

کوردیش لە رێگای ڕاگەیاندنی یەکێتی و پارتیەوە بێ ئاگا کراوە مەشغوڵ کراون بە هەڵپەرکی و ژنە مۆدێلە شەڕی سۆشیاڵ میدیا !

بە نسبەت ئاشوریەکانیشەوە

ئەم نەخشەیەی دەیبینن لەلایەن حاخامەکانی جولەکەوە دارێژرابوو ساڵی ١٩١٣ بە رابەرایەتی بەریتانیا و فەرەنسا

تاکو هەموو خاکی کوردستان ساڵی١٩٢٠ هەمووی بدەنە ئاشووری و ئەرمەنیەکان

\

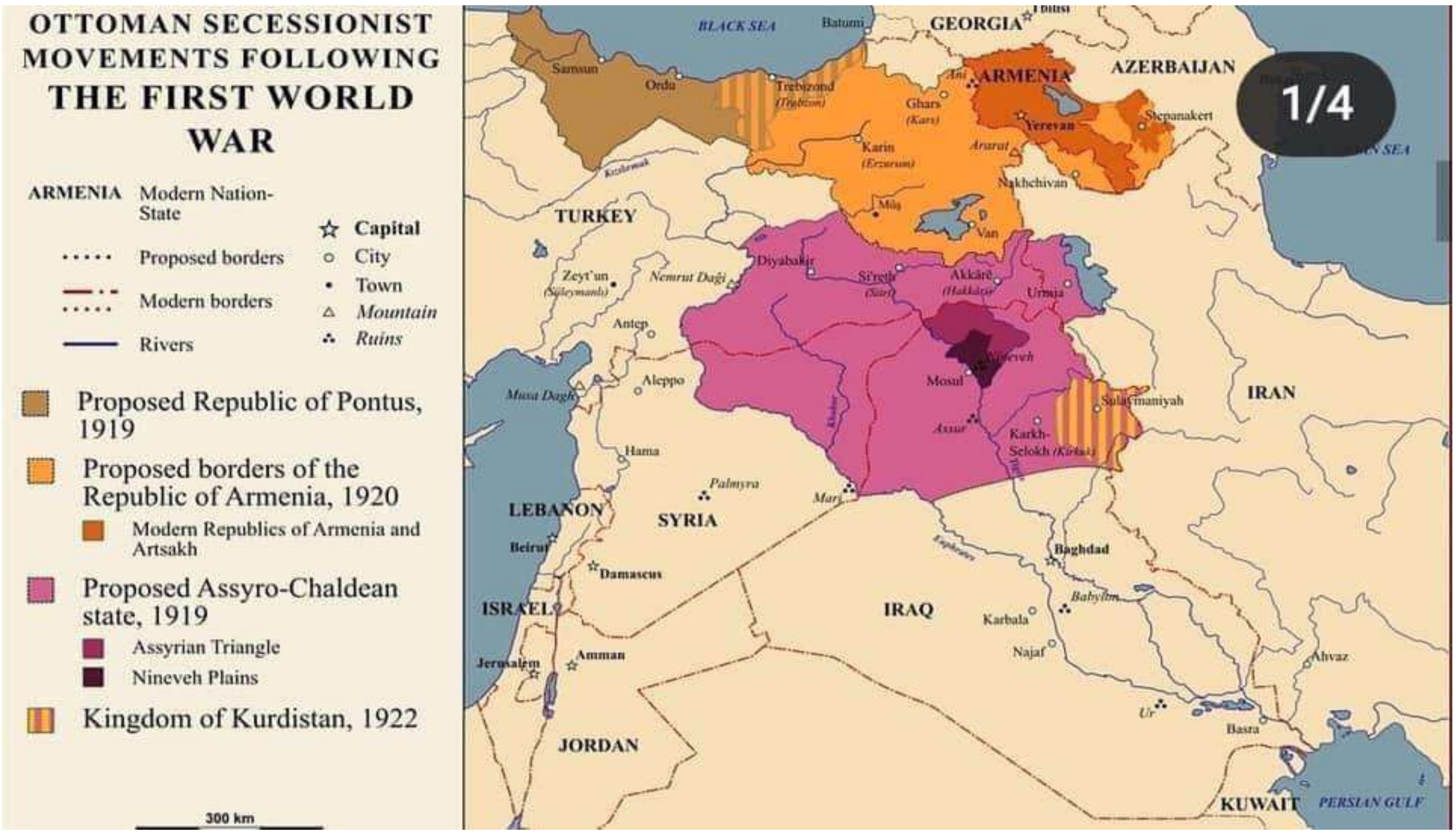

ئەم کەسایەتیە ئەیبینن لەوانە هەنێکتان بزانن ئەمە کێیە !؟

ئەم وێنەیە مار بنیامین شمعونە یهودیەکی هەکاری باکوری کوردستان بوو خۆی کرد بە قەشەیەکی مەسیحی

شێخ عبداللە ی نەهری سالّی ١٨٧٩/٩/١٩

باس لە دڵ رەقی شۆفێنێتی مار بنیامین شمعونمان بۆ دەکات کە وێنەی نەبووە لە هەتککردنی مسولمانان و هیچ درێغی نەکردووە لە کورد کوشتن تەنانەت دەنوسێت ئەم ساڵ بە ناحەقی هێرشی کردۆتە سەر دوانزە گوندی مسوڵمان لە دەوروبەری قەڵای ئامێدی و هەر دوانزە تاڵان کردوون و سوتاندوونی پێنج کەسیشی گرتوون کە یەکێکیان سەید و ئەولادەیی رەسوڵ بووە، بە زیندوویی و بە پێوە بە دەست بەستراوی ئاگری لە سەری برداون.

الجنرال أغا بطرس :

پاشان دوای داگیرکردنی کوردستان لەلایەن ئینگلیزی و فرنساوە ، اغا بطرس کە ئەویش جوولەکە بوو خۆی کردە جەنەڕاڵی ئەو یهودیانەی ئێستا خۆیان ناو ناوە ئاشوری کەوتنە کۆمەڵ کوژی کوردەکانی هەکاری نزیکەی ٧٠٠ هەزار بەس کوردیان کوشت خۆی و شوێنکەوتوانی بۆیە عوسمانیەکان دەریانکردن و نەیانهێشت بگەڕێنەوە بەوەشەوە نەوەستان چوونە ورمێ لەوێش دەستیان دایە کۆمەڵ کوژی کوردەکانی ورمێ و عجەمەکان وە بەشێکیشیان هاتنە موسڵ و دهۆك هەموو جووەکانی موسڵ و ئامێدیش چوونە پاڵی درێغیان نەکرد لە کورد کوشتن یەکێک لەوانەی لە موسڵ عیدام کرا

باوکی شێغ مەحمودی حەفید بوو دواتر تەواوی دانیشتوانی موسڵ قەتڵ و عام کران و کرانە عرب

کە لە سەدا ٪٩٧ دنیشتوانی موسڵ کورد بوون بەڵام چونکە بێ سەرکردە بوون لەلایەن یهودی مستعربەوە بە عرب کران

پرۆژەی ‘‘نەتەوەی ئاشووری’’ و داگیرکردنی کوردستان :

لەم وتارەدا بە پشتبەستن بە دەیان بەڵگەی مێژوویی و پشتڕاستکراو حەقیقەتی نەتەوەی فەیک و دەستکردی ‘‘ئاشووری’’ دەردەخرێ. بەو هیوایەی خوێنەر لە درێژیی وتارەکە بێزار نەبێت و کەمێک کات ببەخشێت بە خوێندنەوەی وتارەکە، تێگەیشتن لەم بابەتە گرنگە، بەتایبەت بۆ کورد، چونکە پەیوەندیی ڕاستەوخۆی هەیە بە دۆزی نەتەوەیی کوردەوە.

لەسەر زۆرینەی خاکی کوردستان، ’’پرۆژەی ‘‘دروستکردنی نەتەوەی ئاشووری’’ و دواتریش دامەزراندنی ‘‘دەوڵەتی ئاشوور پرۆژەیەکی ئیستیعماری جوولەکە (و بەتایبەت ئینگلیز) بوو کە لە کۆتاییەکانی سەدەی نۆزدەهەمدا بە فیعلی کاری لەسەر کرا. ئامانج لەم پرۆژەیە دامەزراندنی دەوڵەتێک بوو بۆ ئەو جوولەکانەی لە کوردستان ژیاون. بۆ ئەم مەبەستەیش سەرەتا پێویست بوو نفووسی جوولەکەکان زۆر بکرێ و دواتریش لە شوێنێکدا کۆ بکرێنەوە. چونکە جوولەکە هەم نفووسیان کەم بوو، هەم لە چەند نیشتیمان و جوگرافیای پارچەی کوردستان پەرش و بڵاو بوون کاتێک عەقید ئینگلیز جیرارد لێگمان لە ساڵی ١٩١٩ی زایینیدا دەکرێت بە بەرپرسی موسڵ، قسەی لەگەڵ دانیشتوانی عەرەبی موسڵ دەکات دەڵێ: ئێوە لە بنەچەی ئاشوورییەکانن، و سەرم سوڕماوە کە ئێوە مێژووی خۆتان نازانن باوباپیران ئێوە شکۆمەندی نەینەوایان بنیات ناوە، کاتێک عەرەبەکان ئەو قسە دەبیستن ڕەتی قسەکەی دەکەنەوە لە وەلامدا دەڵێن

کاتێک باوک باپیرانی ئێمە لە جەزیرەی عربیەوە لەدوای هاتنی ئیسلام لە موسل نیشەجێ دەبن تەنها فارسەکانی لێ بووە(ووشەی فارس بە هەموو نەتەوەکانی ژێر فەرمانڕەوانی ساسانیەکان دەگوترا)،دوای بێ ئومێدبوونی لە عەرەبەکان، لێگمان بانگی سەرنووسەری ڕۆژنامەی موسڵ دەکات لە ڕۆژنامەکەی ئەو هەوڵە بلاو بکاتەوە ، شازادە سورما خانم کە شازادەی جوولەکەکانە بە سەردانێک لە لەندەنە بۆ کۆبوونەوە لەگەڵ کاربەدەستانی بەریتانیا سەبارەت بە دامەزراندنی دەولەتێک بۆ ئاشووریەکان لە باکووری عێراق(کوردستان)، سەرنوسەرەی ڕۆژنامەکە کە کەسێکی مەسیحی کلدانی دەبێت کە ئەوە قسەیە دەبیستێت سەری سوڕ دەمێنێت لەناوی نەتەوەی ئاشوری ؟؟!!! سەرنووسەرەکە دەست دەکا بە ڕوونکردنەوەی بۆ لێگمان کە نەتەوەیەك نییە بە ناوی ئاشووری و ئەمانە نستورین کە هیچ پەیوەندییەکیان بە ئاشوورییەکانەوە نییە

هەر لە کۆتاییەکانی سەدەی نۆزدەهەمەوە وڵاتانی ئەورووپا و بەتایبەت ئینگلتەرا (بەریتانیا) جوولەکە بە ئینجیلێکی یهودی کەسانی مزگێنیبەری مەسیحی (موبەشیر)یـان دەنارد بۆ ئەم ناوچەیە تاکوو ئایینی مەسیحی لەناو کوردە موسڵمانەکاندا بڵاو بکەنەوە. ئامانج لەمە تەواو سیاسی بوو. بەم شێوەیە

ژمارەی مەسیحییەکان زیاتر دەکرا. چونکە مەسیحیەکان نفوسیان کەم بوو لە کوردستان و لە چەند ڕەگەز و نەژادێکی جیاوازیش بوون، هەروەها مەزهەب و کڵێساکانیشیان جیاواز بوو. بۆیە بۆ یەکـگرتنی ئەم مەسیحییانە پێویست بوو یەک مەزهەبی هاوبەش دروست بکرێ بۆیان، هەروەها یەک نەتەوەی هاوبەشیش دروست بکرێ و هەموو ئەم مەسیحییانە لەژێر چەتری ئەم مەزهەب و نەتەوە نوێیە کۆ بکرێنەوە. بەگشتی مەسیحییەکان سەر بە سێ مەزهەب و کڵێسای جیاواز بوون:

کڵێسای سوریانی (ئارامی) .1

کڵێسای نەستووری .2

کڵێسای کلدانی .3

نەتەوەی :وە لە ڕووی نەتەوەیی و ڕەگەزییەوە لە چەند ڕەگەز و نەتەوەیەکی جیاواز لە یەکتر بوون. سەرەکیترینیان سوریانی/ئارامی، نەتەوەی کلدانی و هەندێک کەمینەی وەک (کوردی مەسیحی، عجمی مەسیحی..)..

دواتریش جوولەکە لە ئینگلتەرا (بەریتانیا) بۆ یەکەم جار مەزهەبێکی نوێی ئایینی - سیاسیی مەسیحی و کڵێسایەکی نوێ بە ناوی ”کڵێسای ئاشووری” دروست کرا. وەک ئاماژەی پێ درا، ئامانج لە دروستکردنی ”کڵێسای ئاشووری” کۆکردنەوەی مەسیحییەکانی ڕۆژهەڵاتی ناوەراست بوو بەتایبەت (کوردستان، ڕۆژهەڵاتی ئەنادۆڵ، ئازەربایجان و عێراق)؛ وە دواتر دامەزراندنی دەوڵەت و گیانی سیاسی بوو بۆ ئەم مەسیحییانە. بەڵام لێرەدا پرسیارێک دێتە پێشەوە، بۆچی ناوی کڵێسای ”ئاشووری”یـان هەڵبژارد؟

ئاشکرایە کە مەسیحییەکان لە چەند نەژادێکی جیاواز بوون، پێش ئەوەی پرۆژەی ”نەتەوەی ئاشووری” بێتە کایەوە؛ هیچ لایەنێکی نەتەوەییی هاوبەش نەبوو تا پێکەوە بیانبەستێتەوە.

مەسیحەکانی موسڵ و دهۆك پاشماوەی میدیەکانن هیندۆ ئاری و هندۆ ئەوروپین خەڵکی ئێرانن کاتێك دەمج بوون لەگەڵ بابلیەکان پالاماری نەینەوایان داو سوتاندیان کۆتاییان هێنا بە دەوڵەتی ئاشوری کۆن هەروەك نەوشیروان مستەفا لە کتێبەکەیدا بە ناوی بە (دەم ڕێگاوە گوڵچنین) چاپی یەکەم لاپەڕە دوانزە باسی کردووە کە میدیەکان چەند هۆزێکی دواکەوتووی دڕەندی ناوچە شاخاویەکانی ئێران بوون ئێتر لە دوای ئەو ڕووداوە ئاشوریەکان هەڵ نەسانەوە ئەو مادەکانە لەگەڵ بابلیەکان دەمج بوون بابلیەکان ئارامی بوون بە زمانی سوریانی قسەیان دەکرد دوای هاتنی ئاینی مەسیحی ئارامیەکانی موسڵ چوون بۆلای سید المسیح

بەشێکیان هاتنەوە ئاینەکەیان هێنایەوە کەوتنە بڵاو کردنەوەی ئاینی مەسیحی لە موسڵ و چەند شارێك بۆیە پاشماوەی مادەکان کە عجم بوون لە ناوچەکانی موسڵ و دهۆك ئەژیان زۆربەیان بوونە مەسیحی و چونە سەر زمانی سوریانی بۆیە ئارامیەکان پێیان دەوتن سریان الشرقیین یاخود الاثوریین، الاثوریین بە زمانی سوریانی واتە شاخی چونکە میدیەکان میللەتێکی شاخی بوون ئارامییەکان لە بنەڕەتدا بریتی بوون لە چەند هۆزێکی بەرەگەز سامی و

خەڵکانی دەشتەکی و سەرەتایی کە لە ئوردون و فەلەستینی ئەمڕۆ نیشتەجێ و دواتریش بڵاو بوونەتەوە و ناوچەکانی باکووری لوبنان و باشوور و ناوەراستی سوریایان داگیر کردووە بەشێکیشیان هاتنە خواروو و ناوەراستی عێراق دەوڵەتی ئەکەدی و بابلیان دروست کردووە بە شەڕ هاتن لەگەڵ ئاشوریە دێرینەکانی عێراق.

کلدانییەکانیش هەر نەتەوەیەکن لە ئارامیەکان کە زیاتر لە ناوەراست و باشووری عێراقی ئەمڕۆ وجوودیان هەبووە و هەیە. ئێستا با بێینەوە سەر پرسیارەکە، بۆچی جوولەکە و ئینگلتەرا مەزهەبە سیاسییە - نەتەوەییە نوێکەی ناو نا ”مەزهەبی ئاشووری”؟ بۆچی وشەی ”ئاشووری هەڵبژێردرا؟

ئاشوور ناوی ئیمپراتوریەتێک بووە کە هەزاران ساڵ پێش زایین دامەزرێنراوە و سەدەی حەوتەمی پێش زایین کۆتاییی هاتووە. هیچ میراتێکی زیندوو لەم ئیمپراتوریەتە بەجێ نەماوە. نە لە ڕووی مرۆییەوە و نە لە ڕووی زمانەوە. تەنانەت لە سەردەمی

نووسرانی ئینجیل شتێک وجوودی نەماوە بە ناوی "ئاشوور" و بەتەواوەتی لەناو چووە (لە کاتی نووسرانی ئینجیل ئیمپڕاتۆریەتی ئاشوور بەتەواوی لەناوچووبوو و ئاسەوارێکی نەمابوو). وەک ئەوەی کە لە ئینجیلدا نووسراوە کە: (خودا پەیمانی داوە کە ئاشوور هیچ نەوەیەکی نابێت و کەس نابێتە میراتگری ئاشوور تا ناوی ئاشور هەڵگرن لە ڕیشەوە لەبن هێنراوە

خوا گۆرەکانیشیانی ونکردووە و کۆتاییی پێ هاتووە و لە گۆڕ نراوە.(ئینجیلی ناحووم ١:١٤) لايكون لكم نسل يحمل اسمكم فيما بعت، و من بيت إلهكم ازيل التماثيل و المسبوكات، و اجعل قبوركم كأنها لم تكن.

بە وتەی ڕۆژهەڵاتناس (مستشرق)ە ئەورووپییەکان، ئیمپڕاتۆریەتی ئاشووری کۆن ئەگەرچی شەڕانگێز و بێڕەحم بوون، بەڵام خاوەنی شارستانیەتێکی دێرین بوون! (هەڵبەتە بەپێی قسەی ڕۆژهەڵاتناسە ئەورووپییەکان).

بۆیە جوولەکە بە هاوکاریی ڕۆژهەڵاتناسە ئەورووپییەکان دەیانویست قەناعەت بە مەسیحییەکانی ئەم ناوچەیە بکەن کە ئەوان هەموویان لە یەک نەژادن و هەموویشیان نەوە و میراتگری ئیمپڕاتۆریەتی ئاشوورن! (ئەمە لە کاتێکدا کە ئەم ئیمپڕاتۆریەتە پێش هەزاران ساڵ بەتەواوی لەناو چووبوو. بەپێی هەندێک نووسراوی وەک ئینجیلیش ئاشوور بە جۆرێک لەناوچووە کە لە گۆڕ نراوە و میراتگرێکی نییە و نابێت تا ناویان هەڵگرێت) بەکورتییەکەی؛ مەسیحییەکانی دوێنێ و ئەمڕۆی ئەم ناوچەیە هیچ پەیوەندییەکیان بە ئیمپڕاتۆریەتی دێرینی ئاشوورەوە نییە. مەسیحییەکانی ئەمڕۆ زۆریان لە کورد و روسی و عجم و سوریانەکانن کە سوریانەکان ئەوانیش بەجێماوی ئاڕامییەکانن کە هۆز و عەشیرەتی دەشتەکی و نیمچە-سامی بوون و نیشتیمانیان خاکی ئوردون و فەڵەستینە دەژیان!

ئینگلیز و یهود بە بەخشینی ناوی ‘‘ئاشووری’’ بە مەسیحییەکانی ئەم ناوچەیە قیمەت و بەهای دەدا پێیان تا شانازی بە ناسنامە نوێیەکەیانەوە بکەن. ئەوانیش لە ئەسڵ و بنەچەیان یاخی بووبوون و زۆریان باوەڕیان بە قسەی موستەشریق و مزگێنیبەرەکانی ئینگلیز هێنا کە ئەوان میراتگری ئیمپڕاتۆریەتێکی دێرینن کە پێش چەندین هەزار ساڵ لەناو چووە! بە هیچ شێوەیەک بە سوریانی و کلدانی و نەستووری و کوردە مەسیحییەکان ناوترێ ئاشووری! وە نەتەوەیەک بوونی نییە بە ناوی ئاشووری. چونکە خوا ئاشوریەکانی وا لە ناوبرد کە چیتر ناوی ئاشور هەڵنەگرنەوە لەسەر ئەوەی دەرچوون لە پەرەستنی خودا کەوتنە پەرەستنی پاشاکەیان کە ئاشوربانیباڵ بوو دواتر کەوتنە فەسادی و کاری بەدڕەوشتی و میللەتێکی تا بڵێیت شەڕانگێز و خوێن ڕێژ بوون!

ناوی ئێستای ئاشور بۆ مەسیحیەکان پڕۆژەیەکی ئیستیعماری ئینگلیز و جوولەکەیە. بەڵام زۆر لە سوریانی و کلدان و نەستووری و کوردە مەسیحییەکان کەوتنە ژێر کاریگەریی ئەم پڕۆژەیەی ئینگلیز و بەڕیتانیاوە و لە نەتەوەی خۆیان یاخی بوون و ئەو کەساننەستووریيەکان جوولەکەن ئەو جوولەکانە زمانی ئارامی سوریانیان دەزانی ماوەيەك لە کڵێساکانی سوریانی دەرسی مەسیحیان دەخوێند پێش هاتنی بەریتانیا و پێش ئایدۆلۆژیای ناسیۆنالیسمی ئاشووری دروست بکرێ (پێش ئەوەی بەڕیتانیا بە قیادەی سورما خانم پڕۆژەی نەتەوەی ئاشووری دروست بکات). واتە هیچ نەستوورییەک لە ڕابردوودا خۆی بە ئاشووری نەزانیوە بەڵام دوای داهێنانی بیرۆکەی نەتەوەگەراییی ئاشووری لە خۆیان گۆڕاون و خۆیان بە ئاشووری ناوزەند کردووە. بۆ نموونە ئەم بەڵگەیە: جوولەکەیەکی نەستووری بە ناوی خ.ب. یوحەننان کە دانیشتووی وڵاتی فارس بووە و دواتر هەڵهاتووە بۆ ئەمریکا پێش ساڵی ١٨٩٥. ئەم نامەیەی نووسیوە کە تیایدا خۆیانی بە "الاسباط اليهود الزائعة" واتە جوولەکە ون بووەکان ئیعتیبار کردووە. لە لاپەڕەکانی کۆتاییی کتێبەکەیشیدا باسی مەسیحییەکانی کوردستانی کردووە و ئەوانی بە "کوردە مەسیحییەکان" ئاماژە پێ داوە! نەک بە ئاشووری و شتی لەو جۆرە چەند نموونەيەك لە ناوی ئەو کتێبانەی لەسەر جوولەکە بوونی ئەم ئاشوریانە نوسراون

A Short History of The Jewish or Nestorians

The Ten losts of Israel Tribles or Nestorian’s

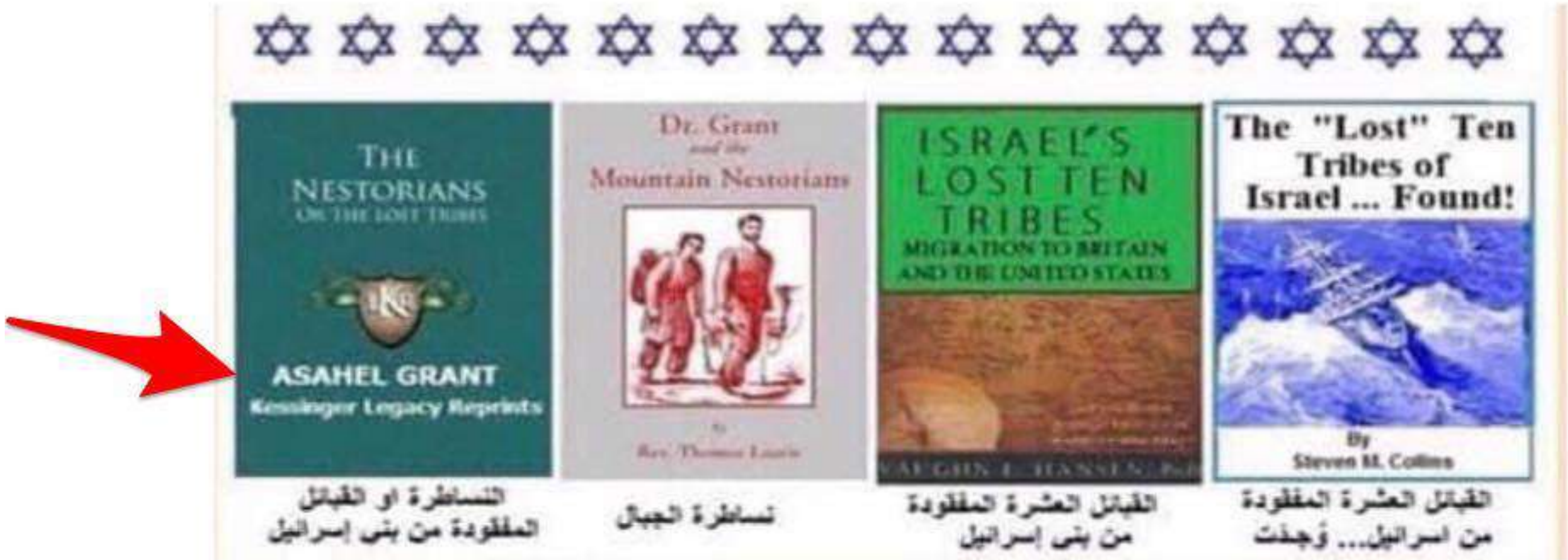

:جگە لەوەش نموونەیەکی تر

ەن کە ئەمڕۆ بە خۆیان دەڵێن ئاشووری. تەماشای ئەم بەڵگانە بکەن

ساڵی ١٩١٣ ڕێکخراوی نەتەوەپەرستی "ئینتیباهـ جەمعیەتی" گۆڤارێکیان دامەزراند بە ناوی "سەڤتو د-ئۆرۆمۆیۆ" بە واتای "دەنگی ئاڕامییەکان". ئەمانە ئاڕامی/سوریانی نەتەوەپەرست بوون. بەڵام دوای ئەوەی کەوتنە ژێر کاریگەریی پرۆژەی نەتەوەسازیی ئاشووریی دەستکردی بەریتانی؛ پاش دوو ساڵ، ناوی ڕێکخراوەکە گۆڕدرا بە "سەڤتو د-ئۆسۆرۆیۆ" بە واتای "دەنگی ئاشوورییەکان". ئەمانە لە پێشوودا خۆیان بە ئاڕامیی نەتەوەپەرست و عەیارە 24 دەزانی. کەچی پاش ماوەیەک لە خۆیان !"گۆڕان و خۆیانـیان ناو نا "ئاشووری

ئەو کۆمەڵانەی کە خۆیان جودا کردەوە لە سوریانییەکان/ئاڕامییەکان وە بنەچەی قەومییان خستەوە سەر ئاشوورییە دێرینەکان، ناسنامەی نەتەوەییان زۆر بەهێز کرد و قیمەت و بەهایان دا بە خۆیان بەوەی "کە خۆیانی پێ گەورە بکەن و مێژوویەکی شکۆدار بۆ خۆیان دروست بکەن. لەگەڵ ئەوەشدا ئەم کارەیان لەسەر بنەمای هەست و شعوور بوو نەک لەسەر بنەمای .حەقیقەت.- ستیڤن ئەندێرسن - نووسەر

Stefan Andersson - Asurla

هەرگیز لە ڕابردوودا بە سوریانی/ئاڕامییەکان نەوتراوە ئاشووری. بەڵکوو بە سوریانی (سوریۆیۆ) و ئاڕامی (ئۆرۆمۆیۆ) بانگ :کراون و ئاماژە دراوە پێیان. وەک ئەم نموونەیەی تر

ئاڕامیش ئاڕامییەکانی بوو. کە دواتر بە 'سوریانییەکان' بانگ کران لەلایەن یۆنانییەکانەوە". - فلاڤیۆس جۆسێفس - بیرمەند و مێژوونووسی یۆنانی - جوو (٣٧ ز - ١٠٠ ز)

بەرگی 1 بەشی 6 - "Josephus" Antiquities of the Jews

ئەو خەڵکانەی کە ئێمەی یۆنانی بە 'سوریانی' بانگیان دەکەین، ئەوان خۆیان بە 'ئاڕامی' بانگ دەکەن". - پۆسیدۆنیۆس - .سیاسەتوان، فەلەکناس، ئەستێرەناس، جوگرافیزان و بیرکار و مامۆستا، خەڵکی ناوچەی ئاپامای سووریا (٥١ پ.ز. - ١٣٥ز)

JG Kidd. Posidonius (Cambridge Classical Text and Commentaries) ١٩٨٨

بەرگی ٢ بەشی ٢ لاپەڕە ٩٥٥-٩٥٦

خەڵکانی سوریانی کە ئێمە وا بانگیان دەکەین، ئەوان بە خۆیان دەڵێن 'ئاڕامی'". - سترابۆ - جوگرافیناس، مێژوونووس و " .فەیلەسووفی یۆنانی (٦٤پ.ز. - ٢٤ز)

The Geography of Strabo - translated by Horace Leonard Jones and published in Vol. I of the Loeb Classical Library Edition 1917. 34 بەرگی بەشی ٢ لاپەڕە

وە ئەوانەی ئاڕام، ئاڕامییەکان، کە پێیان دەوترێت سوریانی". - یوسابیۆسی قەیسەری - مێژوونووسی ئایینی مەسیحی، .ئوسقوف/بەرپرسی قەشەکانی ناوچەیەک، لێکدەرەوەی ئینجیل، بەرپەچدەرەوە (٢٦٥ز - ٣٣٩ ز)

Sebastian Brock - Eusebius and Syriac Christianity

مێژووی نەتەوەی سوریانی/ئاڕامی کە دەوروبەری کەناراوەکانی ڕۆژهەڵاتیان گرت و هەتاکوو ناوخۆی ئاسیا و دیجلە و " فورات بڵاو بوونەوە" - تیۆدۆر مۆمسن - بیرمەندی کلاسیکیی ئەڵمان، مێژوونووس، پیاوی یاسا، ڕۆژنامەنووس و شوێنەوارناس .(١٨١٧ز - ١٩٠٣ز)

بەرگی ١ بەشی ١ The History of Rome

بێگانەکان یانی خەڵکە غەیرە کوردەکەی موسڵ بە دانیشتووانی ئاڕامیی موسڵ هەژمار دەکرێن.ئاڕامییە ڕەسەنەکان وەک مەسیحییە کاثۆلیکی و یەعقووبییەکانی عەینکاوە،

جوولەکە لە ڕێگای مۆساد و کەسانی دیار و دەمڕاستی خۆیان کوردە مەسیحیەکانی هەکاریش و عجمەکانی ئێرانیشیان کردووە بە !ئاشوری مێشکیان تێکداون بەوەی کورد قەرەجی ئێرانە

ئەو ناسنامە قەومییەی بانگەشەی بۆ دەکرێ کە گوایە پەیوەستە بە ئاشوورییە دێرینەکانەوە، لە ڕاستیدا داهێنانێکی نوێیە کە لە سەد و پەنجا ساڵی ڕابردوودا دروست کراو. وە ئەم بانگەشەیە دوورە لە هەر حەقیقەتێکی مێژوویی

:

ئەمانەی خۆیان ناو ناوە ئاشوری تێکەڵەیەکن لە مەسیحی و جوولەکە ئەو مەسیحیانە پێك دێن لە چەند نەتەوەیەك لەوانە کورد ، ئارامی، ئەرمەنی، روسی، ئەوروپی، فارس، جوولەکە لە رێگای پیاوە ئاینیەکانیانەوە بە سحر و جادووی کابالا مێشکیان تێک داون لەم بانگەشە قەومییەدا نکۆڵی لە ئەسڵ و میراتی باوانیان دەکەن. (ئینکاری لە بنەچەی ئەسڵییان دەکەن و خۆیان دەبەستنەوە بە ئاشوریە کۆنەکانەوە کە پەوەندیشیان نییە پێوەی). - سبەستیان برۆک - ئەکادیمیی پلە یەک لە بواری زمانی سوریانیی ئەمڕۆدا.

ئەو ناوەی کە ئێستا زۆر نرخی پێ دەدرێ و لەلایەن پشتیوانان و هاوسۆزانی ئینگلتەراوە پشتیوانیی لێ دەکرێ ناوی 'کڵێسای ئاشووری'یـە. کە خراپترینیانە. ئەوان بە هیچ مەنتیق و لۆژیکێک ئاشووری نین. لە گۆشەیەکی خاکی ئیمپراتۆریەتی ئاشوور دەژین. هەمان خاک لەلایەن بابلییەکانەوە دەستی بەسەردا گیردراوە، دەی بۆچی ناڵێن 'کڵێسای بابلی'؟.. بۆچی ئەم مەزهەبە بچووکە نوێیە (کڵێسای ئاشووری) لەو شوێنە دوورەوە بانگەشە دەکات کە میراتگری ئیمپراتۆریەتێکی گەورەی وەک ئیمپراتۆریەتی ئاشوورە؟ بە دڵنیاییەوە ئەم ناوە 'کڵێسای ئاشووری' نە ناوێکی کۆنە و نە قبووڵکراوە و نە ناوێکی بەربڵاوە. بەڵکوو بیدعەیەکی جوولەکە و ئینگلیز (ئینگلتەرا)یـە....

- A fortescue | 1913

ئەدریان فۆرتێسکیو - بیرمەندی ئینگلیز و قەشەی کاسۆلیکی ڕۆمانی، هونەرمەند و فرە - زمانزان

کڵێسای ئینگلتەرایی دەستی کرد بە چالاکییە ئامانجدارەکانـی لە ساڵانی ١٨٤٠ کە پیاوانی ئایینی ئینگلیز نێردران بۆئەوەی پەیوەندیی فەرمی لەگەڵ سەرکردەکانی نەستووری و کلدان دروست بکەن. سەرۆکی ئوسقوفەکان (گەورەی قەشەکان)ی شاری سەنتەربێریی بەریتانیا پلان و ئامانجی "ئاشوورییەکان"ی دیاری کرد لە ساڵی ١٨٨٦. ئارچبڵ کامپبڵ تەیت کە گەورەی قەشەکانی شاری سەنتەربێریی بەریتانیا بوو، یەکەم کەس بوو کە پێشنیاری کرد لە زمانی ئینگلیزیدا وشەی "ئاشووری" بەکار بهێنرێ بۆ مەسیحییەکانی ڕۆژهەڵات. ئەمەی ئەنجام دا لە ڕێگای بانگەواز بۆ کۆکردنەوەی دارایی لە ساڵی ١٨٧٠ بۆ "دامەزراندنی ڕێکخراوی "هاوکاریی دارایی بۆ مەسیحییە ئاشوورییەکان.

هۆکاری بەکارهێنانی ئەم دەستەواژە نوێیە "مەسیحیی ئاشووری" ئەوە بوو کە ئەم دەستەواژەیە بێلایەنتر دیار بوو لە دەستەواژەکانی وەک "مەسیحییە نەستوورییەکان" کە شێوەیەکی نەرێنیی وەرگرتبوو و بە گومڕا ناویان دەرکردبوو.

Massacres, Resistors, Protectors: Muslim - Christian Relations in Eastern Anatolia During World War One

زمانی سوریانی هەمان زمانی ئاڕامییە. وە ئاڕامییەکان (ئۆڕۆمۆیە) هەمان سوریانییەکانن (سوریۆیە) ئەوەی بە جودایان دەزانێت، غەڵەتی گەورەی کردووە!

ئیگناتیۆس زاخای یەکەم عیواس - پەتریاکی کڵێسای ئۆرسۆدۆکسی سوریانی (١٩٣٣ - ٢٠١٤)

پێویستە ئاماژە بدەینەوە بە حەقیقەتێکی زانستی کە ئاشوورییەکانی ئەمڕۆ هیچ پەیوەندییەکیان نییە بە ئاشوورییە دێرینەکانی ناو مێژوو. نەوەی ئەوانیش نین. ئەو زمانەیش کە ئەمڕۆ قسەی پێ دەکەن لە زمانی ئاشوورییە دێرینەکانەوە نـەهاتووە. بەڵکوو زمانی ئەمڕۆیان شێوەزارێکی زمانی ئاڕامییە. جوولەکە زمانی ئارامی دەزانن لە ئیسرائیلیش مەکتەبیان هەیە بۆ فێربوونی زمانی ئارامی تەنانەت جوولەکەکانی کوردستانیش بۆ ئەوەی کورد لێیان تێنەگات بە ئارامی قسەیان دەکرد لە ناو خۆیاندا

د.ئۆتۆ جاسترۆ - پرۆفیسۆر لە زمانەکان و کەلتوورەکانی ڕۆژهەڵاتی ناوەڕاست

ناونانی مەسیحیەکانی ڕۆژهەڵات بە "ئاشووری" و کۆکردنەوەیان لەسەر خاکی کورد بە چوار پارچەوە هەمان پلانە کە کردیان بە فلسطینیەکان هیچ بەڵگەیەک نییە کە پەیوەندییان هەبێت بە ئاشوورییە کۆنەکانەوە.

John Maclean (1851 - 1826)

ئەم بەڵگانە و دەیان بەڵگەی تر دەرخەری ئەو ڕاستییەن کە نەتەوەیەک بوونی نییە بە ناوی ئاشووری. لەگەڵ هەموو ئەمانەشدا، کەسانێکی زۆر هەبوون کە قبووڵیان نەکردووە خۆیان بە ئاشووری ناوزەند بکەن و ئیعترافیان بەم پرۆژە نوێیە نەکردووە، سەرەنجام کوژراون و تیرۆر کراون لەلایەن جوولەکەو ڕێکخراوە ئاشوورییەکانی پاڵپشتیکراو لەلایەن بەریتانیاوە. تەنانەت لە ڕۆژگاری ئەمڕۆیشدا کلدانیە مەسیحیەکانی ئەم ناوچەیەکە دەیانەوێت درۆ و ساختەکاریی ئاشووری دەربخەن، یانیش لانی کەم نایانەوێت بە ئاشووری ئیعتیبار بکرێن؛ هێرش دەکرێتە سەریان و پروپاگەندە بۆیان هەڵدەبەستن و تەنانەت تیرۆریشیان دەکەن. وەک ئەم نموونانە:

تیرۆرکردنی گەنجێکی ٢٨ ساڵ بە ناوی ئاسلان نۆیان لە وڵاتی سوید لە ٢٨ی ٩ی ساڵی ١٩٨٠ لەلایەن "ڕێکخراوی دیموکراتیی ئاشووری ADO" چونکە پلانی هەبوو زانیاریی نەرێنی لەبارەی ئەو ڕێکخراوە ئاشوورییە ئاشکرا بکات بۆ دامودەزگاکانی سوید.

تیرۆرکردنی قەشەیەکی سوریانی بە ئەشکەنجەدان بە ناوی پاتریاک شیموون لەلایەن ئاشوورییە نەتەوەپەرستەکانەوە چونکە پاتریاک شیموون قبووڵی نەکردبوو ناوی "کڵێسای نەستووری" بگۆڕدرێ بۆ "کڵێسای ئاشووری

پاتریاک شیموون لە مانگی ١١ی ساڵی ١٩٧٥ لە ماڵەکەی خۆیدا تیرۆر کرا و دواتریش لە ساڵی ١٩٧٦ ناوی "کڵێسای نەستووری" گۆڕدرا بۆ "کڵێسای ئاشووریی شەرق".

تیرۆر کردنی فرانسۆ هەریری کلدانی لەلایەن جوولەکەکانی کوردستان و ڕێکخراوە ئاشوریەکان خودی تاوانەکەشیان خستە پاڵ ئیسلامیەکان و جنود الاسلام تاوەکو نەوەی مار بینیامین شمعون بێننەوە هەولێر بۆیە دوای ئەو ڕووداوە کڵێسای ئاشوری لە شیکاگۆوە گواسترایەوە بۆ هەولێر لەژێر سەرپەرشتی مەسعود بارزانی

لێرەوە بۆمان دەرکەوت کە ئەو کەسانەی ئەمڕۆ بە خۆیان دەڵێن ئاشووری، هەمان ئەو جوولەکانەن کە لە کوردستان ژیاون ئەو جووانەن کە ئاشوریە کۆنەکان سبیان کردن و تێکەڵەیەکن لە سوریانی و کلدانی و کوردی مەسیحی و ئەرمەنی کە لە ڕابردوودا ئەسڵەن نەیانزانیوە ئاشووری چییە و یەعنی چی. چونکە و هیچ کاتێک هەتا پڕۆژە ئیستیعمارییەکەی بەریتانیا وشەی ئاشووری واتای نەتەوە و واتای نەژادیی نەبەخشیوە. بەڵکوو ئیمپراتۆریەتێک بووە پێش

چەندین هەزار ساڵ لەناو چووە و هیچ پەیوەندییەکی بەم خەڵکە مەسیحییەی ئەمڕۆوە نییە. لە زمانی ئارامییشدا (ئەو زمانەی کە بە ناو ئاشوورییەکان قسەی پێ دەکەن) وشەی "ئاشووری" واتای خراپ و نەرێنیی هەیە و بە واتای دڕندە و وەحشی و بێزراو و قێزەون دێت. واتایەکی مەجازییە بۆ ئیمپراتۆریەتی ئاشووری کۆن.. (جوولەکەی نەفرەت لێکراو ئەم ڕاستیانەی شاردۆتەوە ئەم ناوەی وەک ناوی نەتەوەیەکی نوێی دەستکردی خۆی بۆ یەکەم جار بەکار هێناوە!)

هەر کەسێکیش دژیان بنوسێت ئەیکوژن موفق نیسکۆ مەسیحیەکی کلدانیە لەسەر تەزویری ئەم ئاشوریانەی نوسی سایتەکەی چەندین جار لەلایەن جوولەکەوە سوتێنراوە و لە گوگڵ و یوتیوب سراوەتەوە بەس ئەو بەردەوامە لە کەشف کردنیان

!

« قبل بعد »

صفحات: [1] للأسفل

طباعة

المحرر — موضوع: أخيراً الفاتيكان يؤكد كلامي: الآشوريون والكلدان إسرائيليون اسمهما مُنتحلان (زيارة 1321 مرات)

0 الأعضاء و 1 ضيف يشاهدون هذا الموضوع.

موفق نيسكو

عضو متميز(برطانيا اصلي...)

Thank You
Given: 0-
Receive: 26-

مشاركة: 156

أخيراً الفاتيكان يؤكد كلامي: الآشوريون والكلدان إسرائيليون اسمهما مُنتحلان

« في: نوفمبر 30, 2017, 07:04:10 مساءً »

أخيراً الفاتيكان يؤكد كلامي: الآشوريون والكلدان إسرائيليون اسمهما مُنتحلان

ذكرتُ مراراً وتكراراً بالوثائق والخرائط ومن أفواه بطاركة ومطارنة الكلدان والآشوريون الحاليين أنفسهم أنهم لا علاقة لهم بسكان العراق الآشوريين والكلدان القدماء، إنما هم من بني إسرائيل الذين سباهم الآشوريين والكلدان القدماء، تبعتها هجرات أخرى لبني إسرائيل من يهود فلسطين إلى العراق للالتحاق بإخوانهم استمرت حتى خراب أورشليم على يد الرومان سنة 70م، وليس القصد من مقالنا الانتقاص من اليهود مطلقاً، فمن حق اليهود العيش بكرامة مثل الآخرين في أي مكان بمن فيه العراق، لكن قصدنا أن الآشوريين والكلدان الحاليين ليسوا سكان العراق القدماء، ويحاولون إقامة كيان عبري في العراق واعتبار كنيستهم وريثة أورشليم.

البطرك ساكو يؤكِّد: الكلدان والآشوريين، أصلهم يهودا، لا عراقيين ج1

موفق نيسكو
(Mowafak Misko)

2017 / 3 / 25
العلمانية، الدين السياسي ونقد الفكر الديني

بطريرك الكلدان الحالي الدكتور لويس ساكو: باحث، دكتوراه في التاريخ المسيحي القديم، دكتوراه في مبحث آباء الكنيسة، الجامعة البابوية، 1983م، دكتوراه في تاريخ العراق القديم، السوبورن-باريس 1986، ماجستير في الفقه الإسلامي، أكاديمي وأستاذ اللاهوت في جامعة بغداد، أستاذ كلية بابل الحبرية، أستاذ كلية اللاهوت في المعادي-مصر 1988، مدير المعهد الكهنوتي، عضو الهيئة السريانية في المجمع العلمي العراقي، عضو العديد من الجمعيات المسكونية وحوار الأديان في العالم، له مؤلفات عديدة، يتقن أكثر من خمس لغات. (وغيرها).

(موفق نيسكو) لقد ذكرتُ مراراً بالأدلة التاريخية المؤَّثقة: إن النساطرة هم من الأسباط العشرة التائهة من اليهود المسبيين في العراق، وليسوا سكان العراق الأصليين، وقلتُ صحيح أنهم أصبحوا مسيحيين، لكن النظرة القومية الإسرائيلية العبرية بقيت عندهم طول الوقت، خاصة نساطرة الجبال لأنهم عاشوا منعزلين والذين سمَّاهم الإنكليز آشوريين لأغراض استعمارية،

ذكرتُ مراراً وتكراراً بالوثائق والخرائط ومن أفواه بطاركة ومطارنة الكلدان والآشوريون الجدد الحاليين أنفسهم، أنهم لا علاقة لهم بسكان العراق القدماء، إنما هم من الأسباط العشرة من بني إسرائيل الذين سباهم العراقيون القدماء، وانتموا إلى الكنيسة السريانية، وانفصلوا عنها سنة 497م واعتنقوا النسطرة وسُمِّيوا نساطرة، وعاشوا كل تاريخهم كنيسةً ولغةً وشعباً بالاسم السرياني، وحديثاً قام الغرب بانتحال اسمين من حضارات العراق وتسمية أحدهم كلدان، والآخر آشوريين لإغراض إسرائيلية بهدف إقامة كيان عبري في العراق، واعتبار كنيستهم وريثة أورشليم، وأنهم ساميّ العنصر، ويهو- مسيحيين..الخ.

ن

الآشوريون والكلدان الحاليون أو الأسباط العشرة الإسرائيليون ج3

3sotaliraq سنوات ago

يتبع ج2

22: وقد زار كثير من الرحَّالة اليهود العراق مثل بنيامين التطلي سنة (1165–1173م) للبحث عن أبناء جلدته من الأسباط العشرة الضائعة من اليهود، وأشار الرحَّالة بنيامين التطلي إلى أن الأسباط العشرة الضائعة من اليهود الذين سباهم الآشوريون قبل الميلاد لا زالوا موجودين في مناطق العمادية وذكر أن عدد يهود العمادية كان نحو خمسة وعشرين ألفاً، منتشرين في أكثر من مئة موقع في بلاد مادي، وهؤلاء اليهود هم الذين سباهم شلمنصر ملك آشور، وأنهم يتكلمون اللغة السريانية بلهجة الترجوم. (رحلة بنيامين التطلي، ص186، 192. علماً أن المترجم عزرا حداد ترجم اللغة السريانية كما وردت في النص الإنكليزي إلى كلمة الترجوم، ثم شرحها في الهامش أنها تعني الآرامية الشرقية).

23: معروف أن المسيحيين من أصل يهودي من الذين كانوا في بابل، هم أقل عدداً من المسيحيين من أصل يهود بلاد آشور، ناهيك عن أنه بعد الإسلام تمركز السريان النساطرة في الشمال، وسنة 1553م أنشق العدد الأكبر منهم واعتنق الكثلكة، فسمَّتهم روما (كلدان) فيما بعد، لذلك إن الدكتور آشيل غرانت زار الذين بقيوا نساطرة الذين سَمَّاهم الإنكليز آشوريين سنة 1876م، وألَّف كتابه The Nestorians or The Lost Tribes، النساطرة أو الأسباط المفقودة"، ولهذا فالمقصود بالنساطرة تاريخياً، هو الآشوريين والكلدان معاً قبل الإنشقاق، وأهم الأدلة التي استند عليها الدكتور غرانت في كون النساطرة من الأسباط الضائعة

ڕاهیبی دێرینی
مەسیحیی "ئەفرامی سوریانی" (٣٠٦ز - ٣٧٣ز) پێش زیاتر لە ١٦٠٠ ساڵ وتوویەتی: "جەهەننەم پڕە لە کەسانی ئاشووری و هاوڕەگەزباز.

ئاشووری: بە واتای وەحشی و دڕندە و قێزەون دێت لە زمانی ئارامی

کاتێک نووردین زەنگی/پاشای ئیمارەتی زەنگی کە موسڵمان بوون؛ پەلاماری شاری ڕحا دەدات، لەوێ مەسیحییەکان کە زمانیان سوریانیی ئاڕامییە، نوورەدین بە (بەرازی ئاشووری) بانگ دەکەن؛ واتە کەسێکی دڕندە و شەڕانگێز و زیانبەخش. ئەمە لە کاتێکدا نوورەدین خۆی کورد بووە. واتە چەمکی «ئاشووری» لە زمانی سوریانیی ئاڕامی بە واتای شەڕانگێز و خراپ دێت. (وەک ئەوەی «بطريرك ميخائيل» لە «تأريخ ميخائيل الكبير» باسی کردووە).

San Revan

ئەو جوولەکە نستۆریانە کە خۆیان فێری تعالیمی مەسیحی کرد کاتێك داگیرکراری بەریتانی هات بۆ دابەشکردن رۆژهەڵاتی ناوەراست ئەو جوولەکانە کەوتنە بەخێرهاتنی ئینگلیز و چەکیان هەڵگرت شان بەشانی ئینگلیز وێنەی کۆنیان هەیە جەنەڕاڵیکی ئینگلیز بە جلی سەربازیەوە راهێنانیان پێدەکات دژی کورد بۆیە لە هەکاری نزیکەی ٧٠٠ هەزار کوردیان کوشت بۆیە دەوڵەتی عوسمانی دەری کردن و نەیهێشت بێنەوە بگەرێنەوە چوونە ورمێ لەگەڵ ئازەریەکان کەوانیش هەر جوولەکەن دەستیان دایە جینۆسایدکردنی کورد و عجمەکان بەوەشەوە نەوەستان بەشێکیان هاتنە موسڵ و دهۆك و ڕەواندوز لەوێش هەمان شێوە دەستیان کردە جینۆسایدکردنی کورد زۆر خراپ کوردیان دەکوشت دواتر بەشێکیان چوونە ئەنبار و بەعقوبە و کرکوك بە هەمان شێوەی ئەوانەی تر دەستیان دایە کورد کوشتن و قەتڵ و عام کردنی سوپای ئەو کاتەی عراق و سوپاکەی ڕەشید گەیلانی،

بە زۆر دەیان وویست خاکی کوردستان بگرن هەتا سمکۆی شکاك لە ورمێ دبەزی بۆیان مار بنیامین شمعونی کوشت ئەوانەی ئەنباریش کۆکرانەوە لە ناوچەی سمێڵ ی شاری دهۆك نزیکەی ٣٠٠٠ کەسیان لێ کوژرا بەدەستی ڕەشید گەیلانی و بەکر سەدیق ئەوانەی تریش کە ژمارەیان ١٠٠ هەزارێك بوو جنسیەی عێراقیان لێ سەندرایەوە و دەرکران لە عێراق و بە ناچاری چوونە خابور بەشێکیان لەوێشەوە بە رێگای لوبنان سوریا چوونەوە ئیسرائیل

وێنەی سورما خانم بە کرێگیراوەکەی دەستی ئینگلیز

تەنانەت ئەو جوولەکانە ئێزیەکانیشیان دەکوشت

،بەڵام ئێزیدیەکان لێیان دەهاتنە دەر تا سمکۆی شکاك بە خۆی و سوپاکەیەوە لە ورمێ دابەزی نەیهێشت ئەو ئاشوریە بن جووانە خاکی کوردستان داگیر بکەن بۆیە مار بنیامین شمعونی کوشت کە بە روحی قەومی جوولەکە بە ناو ئاشوریەکان دادەنرێت کە نزیکەی ٧٠٠ هەزار کوردی کوشت لە هەکاری، جگە لە شارە کوردیەکانی تر کە خوا ئەزانێ چەنی تریان کوشتووە بەڵام ئێستا جوولەکە هاتوون مێژووی ڕەشی اغا بطرس و مار بینامین شمعون و سورما خانیان هێناوە جوانیان کردووە لای مەسیحیەکان بەوەی ئەم کەڵلە پیاوانە ویستویانە دەوڵەتێك بۆ مەسیحیەکان دروست بکەن وەك جوانکردنی مێژووی ئەتاتورك بۆیە ئێستا مەسیحیەکان دەبینین شانازی بە وێنەی اغا بطرس و مار بنیامین شمعونەوە دەکەن تەنانەت مێشکی ءێزیدیەکانیشیان تێک داوە بەوەی ئەوان کورد نین ئاشورین هەموو هەوڵێکیان خستۆتە گەڕ بۆ تێك دانی مێژووی سوریان (ئارامیەکانی سوریا) بەوەی ئەوان ئاشورین بەڵام ئارامیەکان ئینسانی خوێنەوارن جوابیان ئەیەنەوە بە مێژووە تزویرەکەیان بۆیە دەبینین چەنێك رقیان لە کوردە

ئەوەندەش لە ئارامیەکان، جوولەکە مێشکی مەسیحیەکانی ئەمریکا و ئەوروپایان شۆردۆتەوە بەوەی ئەوان ئاشورین بەشێکیان سحبی کوردستان کراون بەڵام بە نهێنی ئەبینین رۆژ بە رۆژ ژمارەی مەسیحی لە کوردستان زیاد دەکات کوردی مسوڵمانیش ئاگای لە دنیا نیە بە هەموو شێوەیەك هەوڵ دەدەن ئەو مەسیحیە مێشک شۆراوانە بە کار بێنن دژمان لە ئەمریکا و ئەوروپا و لوبنان بانگەشە بۆ (ئاشوری بوون) دەکەن ئەم وێنانەش ئەڵمانی و ئەمریکین خۆیان ناو ناوە ئاشوری هەمووشی ئینسانی زڵ و چوارشانە و شۆفێنی لە رێگای یهودی دۆنمەی تورکیاوە بەشێك لەو ئەمریکی و ئەوروپیانە نیشتەجێی خاکی کورد کراون لە تورکیا لە باشوری کوردستانیش نزیکەی ٥٠٠ هەزار مەسیحی لە تەواوی نەژاد جیاوازەکان نیشتەجێی کوردستان کراون بەتاییەت دهۆك بە ناوی ئاشوری!

مێشکیان تێکداون کە دژی کورد بەکاریان بێنن و بەوەی کورد قەرەجی هیندستانن خاکی مەسیحیەکانیان داگیر کردووە کورد خاکی نیە رۆژانە ئەبینین و ئەبیستین ئەو مەسیحیە ئاشوریانە کە بەشێکیان بریتین لە کوردی مەسیحی چۆن لە تۆڕە کۆمەڵایەتیەکان دژایەتی کورد دەکەن!

کورد ئەگەر ڕاپەرین نەکات هەر ئاوا بێدەنگ بێت رووداوێکی زۆر جەرگ بڕ و نەخوازراو روودەدات

جوولەکە هەر پلانێکی داڕشتبێت روویداوە !

ئەم وێنەیە لە هەولێر گیراوە ئەو قەشانەی لەگەڵ بارزانی وەستاون هەمووی جوولەکەن زۆربەیان لە ئەمریکاو و
شیکاکۆوە هینراونەتەوە بۆ هەولێر و دهۆك لەلایەن پارتیەوە زۆریشیان رق لە مەسعود بارزانیە سەرەڕای ئەو
هەموو خۆشگوزەرانی وەسیلەیەیی پارتی بۆی دابین کردوون کە بۆ میللەتی خۆشی نەکردووە !

مێشکی مێسیحیەکانیان بەوە شۆردوویانەتەوە ئەوان پاشماوەی کلدان و ئاشوریە کۆنەکانن تەنانەت زانیاریمان هەیە لەسەر ئەو کوردانەی دێنە سەر ئاینی مەسیحی ناو و نەتەوەیان پێ دەگۆڕن لەلایەن چەند قەشەیەکی بە ئەسڵ جوولەکە بۆ ناو و نەتەوەی ئاشوری مێشکیان بەوە شۆراوەتەوە کە کورد دوژمنە لە رۆژئاوای کوردستانیش چەندین کەنیسە و کڵێسەیان دروست کردووە بۆ بە مەسیحی کردنی کورد تا لە رێگای کوردە ژمارەی خۆیان زیاد بکەن چونکە جوولەکە بە کورد ناوێرن بەڵکو کورد دەجوڵێنن دژی کورد

چەنەها پەیج و کەناڵ و رۆژنامەیان هەیە تایبەت دانراون بۆ دژایەتی کردنی کورد هەرچی کێشەو و موصیبەتە رۆژهەڵاتی ناوەراستە دەینێن بە ملی کوردەوە کۆمەڵ کوژی ئەرمەنەکان دێنن دەنوسن ئەوە ئاشوریەکانن کورد وای لێکردوون یان جینۆسایدی ئێزیدیەکان دێنن دەنوسن ئەوە ئاشوریەکانن خودی تاوانەکەش دەخەنە

پاڵ مەسعود بارزانی و کورد

چەندین کەناڵی ئەمریکی و جیهانیان داناوە تایبەت بۆ دژایەتی کردنی کورد و دۆزی کورد لە کاتێك خۆشیان وتویانە کە کورد ئاشوری و بابلی ڕەسەنن بەڵام ئەو مێژووە تێك دەدەن پێچەوانەکەی پشانی خەڵك دەدەن وەك تێکدانی مێژووی ئیسلام و ئیسلامیەکان

بە هەموو شێوەیەك هەوڵ دەدەن ئەو مەسیحیانەی کوردستان و سریانیەکانی شام بجوڵێنن دژمان، شەو رۆژ لەسەر کورد دەنوسن هەرچی شارستانیەتی کۆنی کورد و فارس و ئارامیەکانە کردوویانە بە شارستانیەتی خۆیان،

کۆمەڵ کوژی سریانیەکان دێنن کە یهودی دۆنمە بە سەرکردایەتی ئەتاتورك نزیکەی ٧٥٠ هەزار سریانی کوشت لە طورعابدین لە تورکیا کەچی دەنوسن ئەوانە ئاشوورین کورد وای لێکردوون جا ئەم ئاشوریانە لەلایەن ئیسرائیل و حاخامەکانی جوولەکەوە پشتیوانی دەکرێن ئەو جوولەکانەی دوێنێ خۆیان ناو نابوو کوردی جوو ئێستا بە خۆیان دەڵێن ئاشوری !!

ن

Asheetha Assyrian Association ·
11. Okt. ·

القاضي الدكتور وائل عبداللطيف يقول ان شمال العراق اشورية ولا يوجد كردستان..
ما خطط له الاكراد قبل الاستفتاء ولحد هذه اللحظه هو تهجير الاشوريين من قراهم التاريخية في الشمال وكذلك من نينوى وسهل نينوى واستقبالهم كلاجئين في أرضهم التاريخية لاخضاعهم لارادتها ومن ثم وضعهم امام الامر الواقع بالاعتراف بأحقية الاكراد على الارض بحجه الارض لمن يسكنها ولا يزال الاكراد يحاولون تشويه التاريخ من خلال شراء بعض الذمم الرخيصة لتمرير مخططهم وكذلك يعملون بدقة واتقان لمحاولة التاثير على عقول الأجيال الاشورية القادمة من خلال طرح مناهج دراسية مدروسة الغرض منها هو غسل ادمغتهم واقناعهم بان الارض كرديه وان اللاجئين الاشوريين يعيشون بأمان وسلام في شمال العراق وبالتالي اقناع نظرية فرض الامر الواقع على الاشوريين من خلال طروحات بعض الخونة من الاشوريين للتطبيل بالعيش السلمي المشترك لاعطاء انطباعًا حسنا للمنظمات والمجتمع العالمي بان الاشوريين بخير وراضين بوضعهم الحالي ..

جا سەیری نفاقی ئەم نەتەوەیە بکەن شانازی کردنی جوولەکە بۆ ئاشوریە کۆنەکان لەم وێنەیە دا

ئەم وێنەیە جوولەکەکانی خابووری رۆژئاوای کوردستانن کە دەسەڵاتدارانی عراقی دەریانی کرد و جنسیەی لێ سەندنەوە لەسەر ئەو قەتڵ و عامەی کردیان بە کورد و سوپای عراقی کەچی شانازی بە مێژووی ئاشوریەکانەوە دەکەن کە لێیان کوشتن و سبیان کردن بۆ کوردستان و خابور جلی کۆنی ئاشوریەکان لەبەردەکەن و بە ریشێکی تەوزیر نمایشی هێز و گەورەیی ئاشوریەکان دەکەن !!!

ن

شەو و رۆژیان کردۆتە سەر یەك بۆ دژایەتی کردنی کورد و مەسعود بارزانی بە نوسینی درۆ و دەلەسە و بوختان کردن سەڕەرای ئەوەی بارزانی بۆی دابین کردوون، لە خۆشگوزەرانی و خزمەت گوزاری و پێدانی چەنەها زەوی و شوێنی نیشتەجێ بوون و دابین کردنی بودجەی زۆر و دروست کردنی کەنیسە هەم بۆ مەسیحیەکان هەم بۆ جوولەکە و زۆر شتی تریش کە بۆ میللەتی خۆشی نەکردووە کەچی هەر دژایەتی دەکەن کوردیان کردووە بە قەرەجی ئێران و بە صهیۆنی لەزۆربەی پەیج و سایت و کەناڵەکانەوە دژایەتی قضیەی کوردی دەکەن دەنوسن کوردەکان ١٠٠ ساڵە هاتوون و خاکی ئێمەیان داگیر کردووە یان دەڵێن شتێك نیە بە ناوی نەتەوەی کورد یان دەنوسن کوردەکان عربی اقحاحن یان عەشیرەتە کوردیەکان دەهێنن و دەیلکێنن بە عەشائیری عربەوە بەوەی ئەمانە بە کورد کراون و عربیش خوا خوای فیتنەیەکی وایەتی بۆ تعریب کردنی کورد ،

عرب نەتەوەیەکن جێی سیقە نین جا وەرە یهودیشیان لەگەڵە بێت بۆیە کوشتن و دەرکردنی ئەم ئاشوری و جوولەکانە

ئەرکێ سەر شانی هەموو کوردە

الاكراد الصهاينة

الاكراد الصهاينة محتلون وليسوا عراقيون

تاريخ الاكراد الصهاينة قصير جدا في العراق وهو (اقل من 140 سنة) وهم ليسوا عراقيين ولا هم قومية ولا تجمعهم لغة واحدة، واصلهم غجر ويسمون أنفسهم أكراد، أي مهاجرين أو غجر شرق أوروبا التي هي قبيلة الخرز التي دخلت الديانة اليهودية وأتت لاحقا إلى فلسطين. ولكونهم غجر، لم يكن لهم أرض أو موقع جغرافي يدعى "كردستان" على أي خريطة جغرافية في التاريخ القديم والحديث. وكلمة "ستان" كلمة فارسية تعني الارض وهم يتمنون الحصول على أرض تحمل اسمهم لأن جميع الدول التي تحتويهم لا تمنحهم أرض بل تمنحهم مواطنة فقط.

ن

Souleman Yusph
May 28 ·

(القوميون الأكراد) نهجهم لا يختلف كثيراً عن نهج القوميين العرب، بل هو استنساخ لنهج ومدرسة القوميين العرب. ما أن اندلعت الأزمة السورية و أتيحت الفرصة والحرية لأكراد سوريا ، حتى خرجوا علينا بـأكذوبة "كردستان سوريا" وباتت تطلعاتهم وأحلامهم ونضالاتهم تتمحور حول جعل هذه الأكذوبة حقيقة على الارض السورية، ولو على حساب وحدة ومستقبل الدولة السورية ... (للمزيد حول هذا الموضوع على الرابط المرفق) ...

mufakerhur.org
من هو العنصري الحاقد ؟

50 · 4 comments

Like · Comment · Share

Souleman Yusph
Apr 30 ·

Souleman Yusph سليمان يوسف · Follow
Apr 29 ·

عن مشاركة الأكراد في (الإبادة الجماعية) لمسيحيي السلطنة العثمانية : يقول (هنري مورغنطاو) –السفير الأمريكي في تركيا ما بين 1913 - 1916 في كتابه (قتل أمة): " في ربيع عام 1914وضع الأتراك خطتهم لإبادة الشعب الأرمني.. وقد دفع التعصب الديني عند الغوغاء والرعاع الأتراك ومن معهم من الأكراد لذبح معظم الأمم المسيحية التابعة لهم الى جانب الأرمن، من السريان(الآشوريين) واليونان ..." !!!

ن

Souleman Yusph سليمان يوسف · Follow

Apr 23 ·

(الصليب المخفي)... من الوقائع المؤلمة للإبادة (الآشورية - الأرمنية) لعام 1915 : (شموني)، واحدة من آلاف الفتيات المسيحيات المسبيات اللواتي ارغمن على اعتناق ا ...See more

من سجل الابادة السريانية سيفو 1915

بحسب الاحصاء العثماني العائد لعام 1881 قُدر عدد مسيحيي ولاية آمدا (دياربكر) من سريان وارمن بحوالي 135 الف نسمة... عام 1891 تأسست فرق الفرسان الحميدية الوحشية ، غالبيات ميليشيات كردية ...عام 1895 ارتكبت هذه الفرق مجازر جماعية في منطقة دياربكر للتخلص من سكانها السريان والارمن. عام 1912 اي قبل الابادة الكبرى قدرت بطريركية القسطنطينية عدد سكان ولاية دياربكر على الشكل التالي:131 الف نسمة هم مسلمين منهم 45 الفا من الاتراك و 86 الفا من الاكراد.165 الف نسمة مسيحيين (الاغلبية كانوا سريان آشوريين مع أعداد مهمة للارمن وأقلية يونانية ضئيلة العدد). أما مدينة ماردين، عدد سكانها (قبل الابادة) بـ 35 الف نسمة. شكل المسيحيين حوالي نصف عدد السكان ومعظهم كانوا من السريان الآشوريين بأنواعهم مع أقلية ارمنية. ان كل ما تبقى من السريان في كل هذه المناطق والمدن هو أقل من اربعة الاف سرياني مسيحي. هذه الارقام تصور هول الكارثة التي حلت بمسيحيي السلطنة العثمانية على أيدي العثمانيين والأكراد وبقية الأقوام الاسلامية ..!!

سليمان يوسف

ن

Souleman Yusph سليمان يوسف · Follow

Nov 18, 2022 ·

من التاريخ الدموي لـ(خالد بن الوليد) " ذبح مسيحيي دمشق" . قبل الغزو العربي الإسلامي لدمشق (عام 634) ، المسيحيون ، وهم من أصول آرامية، كانوا يحكمون دمشق ، وجميع سكانها كانوا مسيحيون .. هاجمها الغزاة العرب المسلمين بقيادة السفاح (خالد بن الوليد) . المسيحيون قاوموا واستبسلوا دفاعاً عن مدينتهم ، لكن بسبب عدم التكافؤ بميزان القوة العسكرية بين أهل دمشق المسيحيين والغزاة المسلمين ، تغلب الغزاة وقامت قوات خالد بن الوليد بذبح (الأطفال والنساء والرجال) وتدمير وحرق كل شيء في المدينة . مصادر إسلامية نقلت عن (خالد بن الوليد) قوله :" لن أرفع السيف عن رقابهم ، حتى أفنيهم عن آخرهم" . حاول مسيحيو دمشق التفاوض مع العرب الغزاة طالبين منهم وقف المذبحة وعودة العرب "إلى بلادهم" (شبه الجزيرة العربية) مقابل إعطائهم مالاً وطعاماً، إلا أن خالد بن الوليد رفض وقال : " ما أَخْرَجَنا إليكم الجهدُ والجوعُ، وإنما نحن قوم نشرب الدماء ، وبَلَغَنا أنه لا دم أطيب من دم المسيحيين، فجئنا لذلك". استمرت المذبحة ، خالد وجيشه يقتلون من سكان دمشق المسيحيين، حتى تجاوز عدد الشهداء الأبرياء 40 ألفاً من مسيحيي دمشق. هذا هو (خالد بن الوليد) ،المجرم الذي وصفوه كذباً بـ" البطل" في كتب التاريخ العربي الإسلامي وفي المناهج الدراسية في المدارس السورية ، وغنى باسمه الشعراء العرب. أطلقوا اسم المجرم السفاح(خالد بن الوليد) على بعض المدن (مدينة حمص) وشيدوا مدارس باسمه وأقاموا النصب التذكارية له، حتى أنهم لقبوه بـ" سيف الله" تقديراً لمذابحه وجرائمه بحق مسيحيي دمشق ومسيحيي المشرق عامة . لهذا لا يمكن الحديث عن " مناهج دراسية وطنية" في سوريا وبقية الدول العربية والإسلامية في المنطقة ... ما يعلم في مدارسنا لأبنائنا وأجيالنا هي مناهج إسلامية (تاريخ الغزاة العرب المسلمين

ن

Souleman Yusph سليمان يوسف · Follow

5d ·

أكراد البرزاني يحاصرون (نهلا) الآشورية ...#نهلا_تحت_الحصار
" نُقتل "... و " لا نقتل" !! استوقفني كثيراً ما قاله الخوري (اندريوس ميخائيل) راعي الكنيسة الشرقية القديمة في القرى الاشورية لوادي نهلا وقضاء عقرة (شمال العراق) الخاضع للسيطرة الكردية. في سياق تصريحه لوسائل الإعلام عن (التظاهرة السلمية) التي نظمها أهالي نهلا الآشورية احتجاجاً على قيام ميليشيات البرزاني بإغلاق الطرق المؤدية للقرية وفرض حصار كامل عليها . توتر الوضع وثار غضب الأهالي حين منع المسلحين الأكراد نقل حالة مرضية من القرية الى المستشفى ليلا يوم الثلاثاء الموافق ١٨ / ٧ / ٢٠٢٣.

قال الخوري اندريوس:" تظاهرنا على نقطة التفتيش التي وضعتها حكومة الاقليم في نالا بحجة تواجد مسلحي حزب العمال، علماً ان هؤلاء المسلحين متواجدون في جميع المناطق، الا ان حكومة الاقليم وضعت هذه السيطرة(حاجز عسكري) هنا والهدف منها ازعاجنا وإخلاء المنطقة من الاشوريين، لكننا لن ترك نالا حتى وان كان ذلك على حساب دمائنا، ونحن مستعدون ان نُقتل من اجل البقاء هنا، وان لم يتوقفوا عن ازعاجنا فسنبقى نتظاهر ونوصل قضيتنا الى الامم المتحدة" . التحية لأهالي نهلا على صمودهم في قريتهم وتحديهم للعنجهية والانتهاكات التي تمارسها الميليشيات البرزانية بحقهم .

لكن ما لفتني واستوقفني في تصريح الأب الخوري (اندريوس) قوله " نحن مستعدون أن نُقتل من أجل البقاء هنا" . هذا الخطاب ، المرتبط بالثقافة والمفاهيم المسيحية، هو خطاب الضعفاء العاجزين عن الدفاع عن النفس ، لا يقتصر على رجال الدين الآشوريين ، وإنما كثيراً ما يردده السياسيون والناشطون الآشوريون . مثل هذا الخطاب لم يخيف ولن يخيف العدو ولن يردعه عن القيام بمزيد من الاعتداءات والتعدي على الآشوريين

ن

Yalda Mirza

الأكراد المحتلين لبلاد آشور التاريخية (شمال العراق) تخترعون أكاذيب أكبر من حجمكم و لا أحد يصدقها غيركم ، بكل بلاد الرافدين و سوريا و تركيا لا يوجد قبر كردي عمره أكثر من 200 سنة ، لأنكم أتيتم من بلادكم الأصلية في أفغانستان و إيران و إحتليتم بلاد آشور و سميتمونها قندرستان و للتذكير بأن زعيمكم مصطفى البرزاني و أولاده جميعاً هم مواليد إيران و تم طردهم من هناك إلى شمال العراق زمن عبد الكريم قاسم (لعنه الله) بسبب محاولتهم إقامة دولة كردية في مهاباد الإيرانية مسقط رأس الأكراد ،و تحاولون تزيف التاريخ و الحضارة لانكم شعب غير حضاري و مجرد شعب بسيط و قطاع طرق لذلك تنسبول كل الحضارات و الإمبروطوريات و الملوك و الأثار القديمة لكم لأنكم بلا أصل و لا أحد بالعالم يصدق أكاذيبكم و تزويركم للحقائق التاريخية و الأثرية الموجودة في جميع متاحف العالم ، الأكراد لا يوجد لديهم أي قطعة أثرية في أي متحف بالعالم و لا يوجد شيء يدل على وجودهم و حضارتهم لأنه لا يوجد لدى الأكراد أي مقومات للحضارة مثل اللغة و الكتابة و الحروف و التاريخ و الجغرافية.

ن

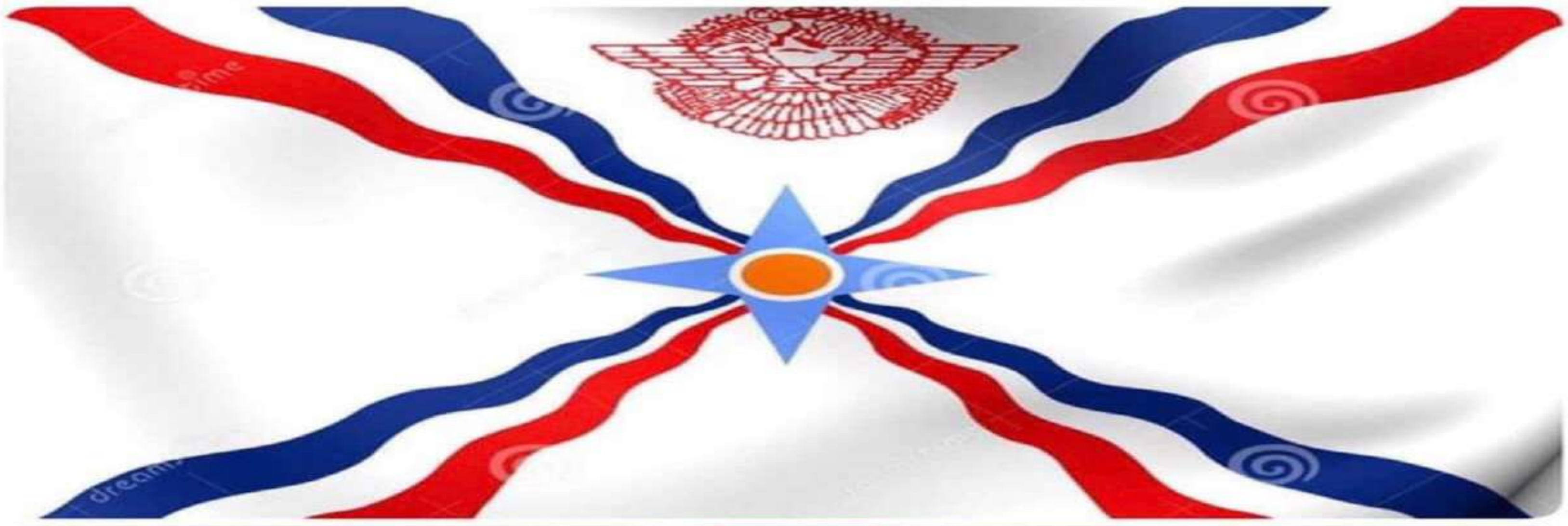

ئاڵای ئاشوریەکانی ئەمرۆ هەمان ئاڵای ئیگلیزە بە دەستکاریەوە چونکە ئینگلیز دروستی کردن

ئەو کتێبانەی لەسەر جوولەکە بوونی ئەم نسطوریە ئاشوریانەی ئەمرۆ نوسراوە

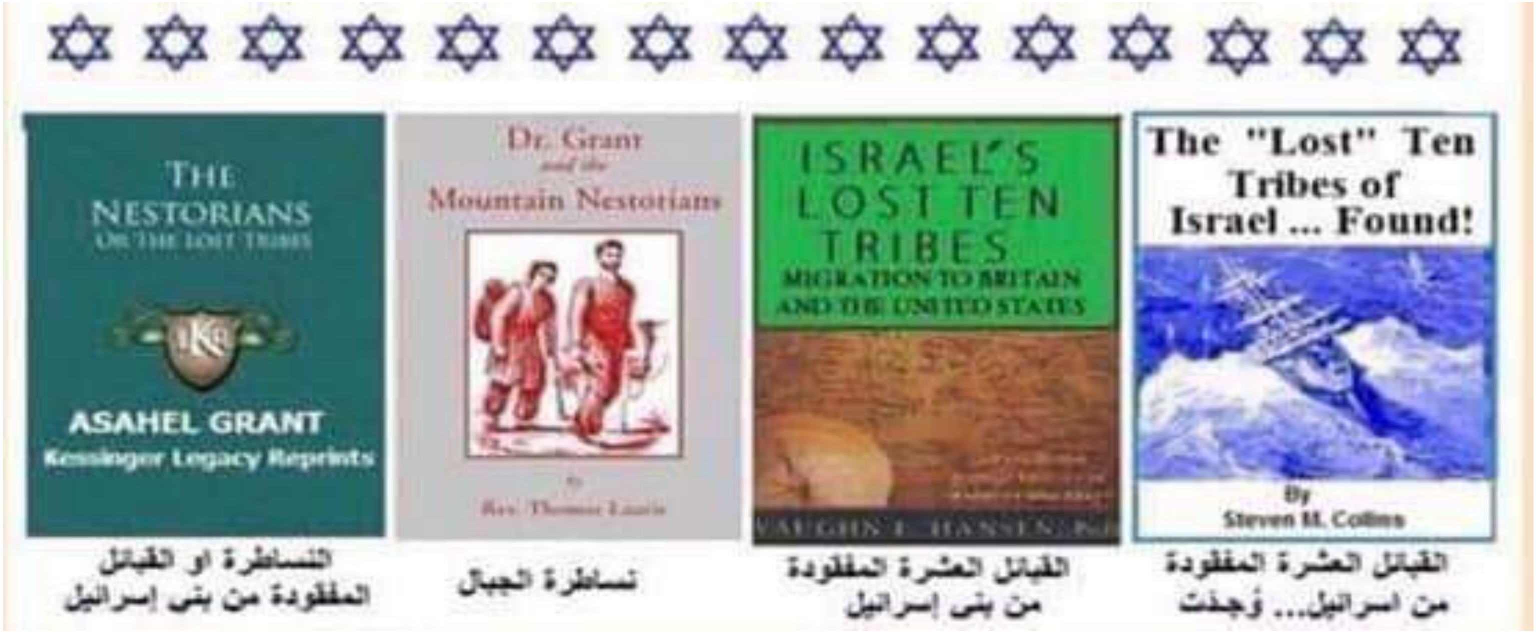

ن

جوولەکە زۆریان رق لە ئاشوریە کۆنەکانە بە حکومی ئەوەی سبی کران بە دەستیان و دیمۆگرافیای خاکی ئیسرائیل گۆردرا بە دەستیان

بەڵام ئیسرائیلیەکان پشتگیری ئەم ئاشوریە بن جووانە دەکەن دژی کورد

ئەوەی بە بازنە سورەکە ئیشارەتمان پێ داوە ناوی یاکۆف ماوزە

ئەندامی پەرلەمانی ئیسرائیلە هەستا بە نوسینەوەی مەنهەجێکی تازە بۆ گۆڕینی بیروڕای ئیسرائیلیەکان بەرامبەر ئاشوریەکانی ئەمرۆ وە پشتگیریکردنیان لەلایەن حاخام و یهودەوە تا بتوانن کار بکەن بۆ دروست کردنی دەوڵەتێك بۆ کەمینەکان واتە دەوڵەتێك بۆ ئەم مەسیحیانە کراون بە ئاشوری کە پێك هاتوون لە چەندین نەتەوەی جیاواز لەسەر خاکی کوردستانیش وە کوردیش دەبێت ملکەچی ئەوە بێت ئیسرائیل دەیڵێت بۆ نموونە داوای لێ بوردن لە ئاشوریە بن جووەکان بکات کە کردویانە بە ئاشوریەکان کە رووی نەداوە بەڵکو ئەوان کردیان بە کورد وە کورد دەبێت هەموو پارە و سامانی بۆ ئەو ئاشوریانە بگەرێنێتەوە کە دەستی بەسەرا گیراوە !

وە کورد دەبێت وەك ئەڵمانەکان هەموو مەسروفاتێکی مەسیحی بێ بەرامبەر لە خۆ بگرێت

وە کورد دەبێت رازی بێت لەسەر دروست کردنی دەوڵەتێك بۆ ئاشوریەکان لەسەر خاکی کوردستانی گەورە تەنانەت پاسپۆرتیشیان بۆ دروست کردوون هەمووشتێك حازر کرا بەس ئەوە ماوە خاکەکە داگیر بکەن !

Yaacov Maoz
Mar 5 ·

To my Assyrian brothers and sisters, who are troubled by the Israeli government's support for Kurds. 70 years ago, the Iraqi regime expelled 100,000 Assyrian Jews, after they stole all their property. We arrived in the Land of Israel and established a very strong state, which today has half a million Assyrian Jews. This is a huge potential to support the Assyrian people. My mission today is to mobilize... See More

إلى إخواني وأخواتي الآشوريين الذين يشعرون بالقلق من دعم الحكومة الإسرائيلية للأكراد.
قبل 70 عامًا، قام النظام العراقي بطرد وتهجير 100،000 يهودي آشوري ، بعد أن سرقوا كل ممتلكاتهم و إلغاء هويتهم. وصلنا إلى أرض إسرائيل وأقمنا دولة قوية للغاية، تضم اليوم نصف مليون يهودي من أصول آشورية. هذه إمكانات هائلة لدعم الشعب الآشوري. مهمتي اليوم هي حشد جميع اليهود الآشوريين والعمل على تغيير نهج الحكومة الإسرائيلية تجاه الشعب الآشوري:
1. لتعترف بالإبادة الجماعية التي ارتكبها الأتراك والأكراد ضد شعب الآشوري.
2. مطالبة الشعب الكردي بوقف اضطهاد الآشوريين القلائل الذين ما زالوا يعيشون في بلدهم على الفور.

ن

له له فەیسببوکەکەی خۆی دەنوسێت ئەو ئاشوریانەی هەست بە قەلەقی دەکەن بەرامبەر پشتیوانی دەسەڵاتدارانی ئیسرائیل بۆ کورد،

پێش ٧٠ ساڵ. حکومەتی عراق هەستا بە دەر کردنی ١٠٠ هەزار جوولەکە بە ئەسڵ ئاشوری

دوای دزینی ماڵ و موڵکیان و لێ سەندنەوەی هەویەمان هاتینە ئیسرائیل دەوڵەتێکی بەهێزمان دروست کرد، ئیستا نیو ملیۆن جوولەکە بە ئەسڵ ئاشوری لە ئیسرائیل بوونی هەیە ئەم امکانیەتە وامان لێ دەکات پشتیوانی ئاشوریەکان بین و هەموو جوولەکە ئاشوریەکان کۆبکەینەوە وە کار بکەین بۆ گۆرینی مەنهجی دەسەڵاتدارانی ئیسرائیل بەرامبەر ئاشوریەکان لەوانە

یەکەم: ئیجبار کردنی کورد بە دان پێنانی ئەو جینۆسایدەی بەرامبەر ئاشوریەکان کراوە لەلایەن تورك و کوردە !!

دووەم: داواکاری میللەتی کورد بە وەستاندنی هەڕەشە لە ئاشوریەکان کە نیشتەجێن لەسەر زێدی خۆیان !!

سێهەم: ئیش کردن لەگەڵ ئیدارەی ئەمریکا بۆ دروست کردنی دەوڵەتی ئاشور لەسەر خاکی ئاشور !!

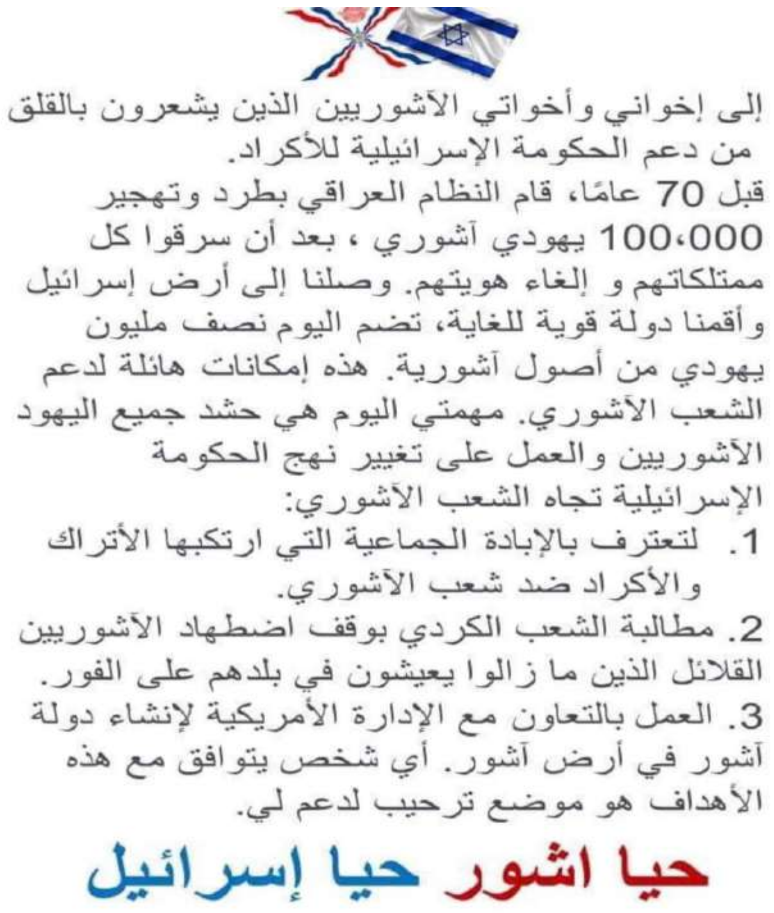

إلى إخواني وأخواتي الآشوريين الذين يشعرون بالقلق من دعم الحكومة الإسرائيلية للأكراد.
قبل 70 عامًا، قام النظام العراقي بطرد وتهجير 100،000 يهودي آشوري ، بعد أن سرقوا كل ممتلكاتهم و إلغاء هويتهم. وصلنا إلى أرض إسرائيل وأقمنا دولة قوية للغاية، تضم اليوم نصف مليون يهودي من أصول آشورية. هذه إمكانات هائلة لدعم الشعب الآشوري. مهمتي اليوم هي حشد جميع اليهود الآشوريين والعمل على تغيير نهج الحكومة الإسرائيلية تجاه الشعب الآشوري:
1. لتعترف بالإبادة الجماعية التي ارتكبها الأتراك والأكراد ضد شعب الآشوري.
2. مطالبة الشعب الكردي بوقف اضطهاد الآشوريين القلائل الذين ما زالوا يعيشون في بلدهم على الفور.
3. العمل بالتعاون مع الإدارة الأمريكية لإنشاء دولة آشور في أرض آشور. أي شخص يتوافق مع هذه الأهداف هو موضع ترحيب لدعم لي.

حيا اشور حيا إسرائيل

ن

ئەو ناوچە سێگۆشەیی ئاشوریەکان داوای دەکەن وەکو هەرێمێك،

ناوچەکانی دهۆك و زاخۆ و نەینەواو دەگرێتەوە !

دواتر جوولەکە بڵاوەیان پی دەکرێت بۆ ناوچە کوردستانیەکانی تر تا بە تەواوی خاکی کوردستان دەگرن ئەمە راستەخۆ لە پەرلەمانی کوردستانەوە داوای لێکراوە

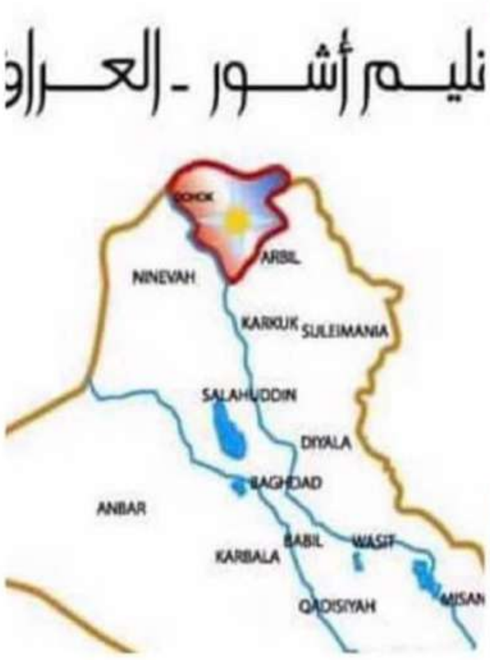

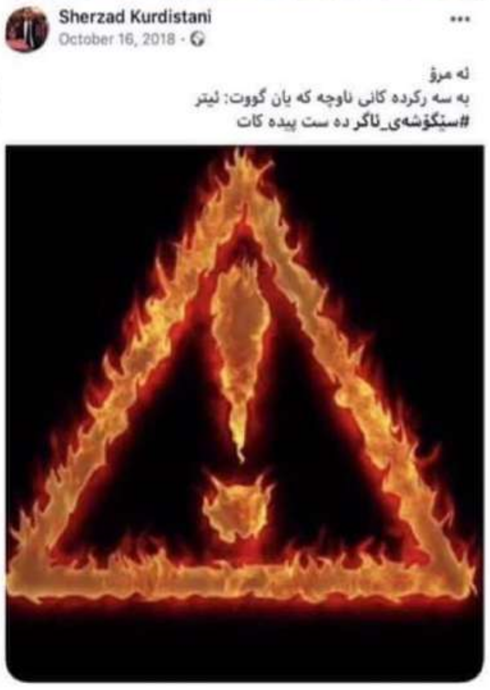

مەسعود بارزانی نەخوێنەواری بە کرێ گیراوی ئەمریکاو ئیسرائیل بەڵێنداوە بۆیان

دروست بکات تا ببێتە ئیسرائیلی دووەم بۆ کورد لە پارچە فیدۆیەك دا مەسعود بارزانی دەڵێت قەچێکە با ببیەن !!

ئەم هەرێمی کوردستانە میللەت شۆرشی بۆ کورد رۆڵەی کورد خۆی دا بە کوشت بنەماڵەی مەسعود بارزانی لەسەر سفرەی حازری هاتە بەردەمیان بۆیە بە حازریش پێشکەشی مۆساد و جوولەکەی دەکەن

ئەم پلانە ساڵی ١٩١٣ دانراوە کە حاخامەکانی جوولەکە دیانرشت

کە کوردی باشور ناگات بە کوردی باکور و کوردی رۆژئاوا وە رۆژهەڵاتیش ناگات بە کوردی باشور ئەمەش بەربەستێکە جوولەکە بە سەرپەرشتی بارزانی دروستی دەکات لە نێوان کوردا

ئەم بابەتە مەلا کرێکاش باسی لێوە کرد کە بارزانی بە اتفاقیە لەگەڵ نتنیاهۆ دەیەوێت بەربەستێك دروست بکات لە نێوان کوردەکان تا کوردی ئەم دیو نەگات بە کوردی ئەو دیو !!

ئەو جوولەکانەی ئیسرائیل کە هەتا دوێنێ بوو خۆیان ناو نابوو اکراد الیهود ئێستا خۆیان ناو ناوە ئاشوری !!

ن

ن

Yaacov Maoz shared a link.
Jan 4 ·

What a wonderful method to get rid of the Kurdish thieves... Armit with Hebrew subtitles!
When the Kurdish thieves raided the weak minority homes of the Assyrians and the Jews, it was the Aramit Ashurit language that saved them from the Kurdish criminals.
https://youtu.be/780uKo6wIEY

· Show Original · Rate translation

YOUTUBE.COM
Assyrian Jewish cooperation in Dohuk שיתוף פעולה יהודי אשורי בדוהוק

ن

پشتگیری کردنی ئاشوریە بن جووەکان لەلایەن ئیسرائیلی و حاخامی یهودیەوە !

YOUTUBE.COM

LISHANA: The Jewish Model for Assyrian Cohesion, Rabbi Yitzchak Breitowitz

Yaacov Maoz shared a link.

Dec 18, 2021 ·

LISHANA seeks to bring the Jewish and Assyrian nations together and the best way is music. The songs of the Assyrian nationality are largely reminiscent of Zionist songs at the time of the establishment of the State of Israel. We wish the Assyrian people a Merry Christmas, and 2022 will be the year in which the independent Assyrian state is declared in the land of Assyria. Amen!

ن

ئەم وێنەیە جوولەکەکانی کەرکوکن بە جل و بەرگی عەسکەری بەریتانیەوە کە چەندین کۆمەڵ کوژیان ئەنجامداوە دژی کوردەکانی کەرکوك دواتر کەوتنە تتریك کردن و تعریب کردنی کەرکوکیەکان کە ئێستا خۆیان ناو نوسی تورکمان کردووە

ئەو تورك و تورکمانیە شۆفێنیانەی دژایەتی کورد و کوردستان دەکەن جوولەکەن

تەنانەت عربە شۆفێنیەکانیش جوولەکەی مستعرەبەن ئەوان ناتوانن بە ناوی یهود دژایەتی کورد بکەن چونکە دەترسن کورد پەلاماری ئیسرائیل بات و بیروخێنێت بۆیە ناوی نەتەوەی تر بە کاردێنن،

ئەم وێنانە مەشق پێکردنی جوولەکەکانی ناوچەی هەکاریە ساڵی ١٩٢٠ لەلایەن سەربازێکی بەریتانیەوە کە دواتر ناویان لێنان ئاشوری بۆ ئامرازی سیاسی و بە کارهێنانیان دژی کورد جا جوولەکە بە حکومی ئەوەی لە کوردستان ژیاون خۆیان بە خاوەنی ئەم خاکە دەزانن و ناشیانەوێ لە ژێر دەسەڵاتی کوردا بن دەیانەوێت وەك ئیسرائیل خۆیان حکومی خۆیان بکەن ئەوەندە فێڵبازیشن چووبنە هەر شوێنێك جل و بەرگی ئەو نەتەوەیان لەبەر کردووە دواتر دەستیان داوەتە پلان دانان و کۆمەڵ کوژی دژی ئەو نەتەوەیە !

لە کاتی داگیرکردنی کوردستان لەلایەن ئینگلیزەوە بە چەکی ئینگلیز ٥ هەزار کوردیان بە کیمیایی قصف باران کرد لە سلێمانی بەوەشەوە نەوەستان کەوتنە بوردومان کردنی ناوچەکانی دەوروبەری سلێمانی چەنەها کوردیان سەر بری لە ناوچەکانی بادینان هەتا سمکۆی شکاك بە خۆی و سوپاکەیەوە هات بۆیان، لە سەردەمی رژێمی بەعسیشدا کوردی ئێزیدی و کوردی مەسیحیان بە عرب ناو نوس دەکرد وە باجیان لە خەڵکی هەولێر وەردەگرت ماڵە کوردیەکانیان پشانی حزبی بەعس دەدا بۆ بە ئەنفال کردن و وێرانکردنی دێهاتەکان و چاندنی مین لە ناوچە کوردیەکان، یەکەم حملەی ئەنفال ئەوان کردیان.

کورد دەبێت ئەوە بزانێت کە جوولەکە دوژمنی سەر سەختی کوردە چونکە کورد بە نەوەی ئاشوریەکان دادەنێن کە جوولەکەیان کوشت و هەیکەلی یەکەمی سلێمانیان رووخاند تەواوی مملەکەتی یهوذا'یان وێران کرد و ئەو جوولەکانەشی مابوونەوە ژمارەیان ٤٠٠ هەزارێك بوو سحبی کوردستان و بابل و خابور کران

بەڵگەیەکی تری ئاشوریەکان کە تێکەڵەیەکن لە مەسیحی و جوولەکە لە زاری خۆیانەوە

ن

Sherzad Mamsani
Nov 21, 2015 ·

ئەمڕۆ لە گەڵ کریستیانە سبتیەکانی کوردستان لە شارۆچکەی عەنکاوە
لە دانیشتنێکی ئایینی خۆیاندا هەستم کرد کە ئەوانە تائیفەیەکن هەم لە کریستیان و هەم جوو، چونکە زۆر پابەندن بە شەمە و لە شەمەش پەیمانی کۆنیش دەخوێننەوە و وەك کریستیانیش ڕێورەسمە ئاینیەکانیان ئەنجام دەدەن، بەڵام جوانترین کلتورێك لەناو ئەم بەڕێزانە هەوڵدانی بەردەوامە بۆ پەروەردە و فێربوون و زانین لە پێناو مرۆڤایەتی و چەسپاندنی گیانی لێبوردەیی و ئاشتی لە کۆمەڵگا، بە ڕاستی زۆر شتی بەنرخیان لێ فێربووم.

****

emro le gel krîstyane sbtyekanî kurdstan le şaroçkey enkawe
le danîştnêkî eayînî xoyanda hestm krd ke ewane taîfeyekn hem le krîstyan û hem cû، çunke zor pabendn be şeme û le şemeş peymanî konîş dexwênnewe û wek krîstyanîş rêwresme eaynyekanyan encam deden، belam cwantrîn klturêk lenaw em berêzane hewldanî berdewame bo perwerde û fêrbûn û zanîn le pênaw mrovayetî û çespandnî gyanî lêburdeyî û aştî le komelga،

ن

Seventh- Day Adventist
Denomination
KURDISTAN
اقليم كردستان

ن

بەڵگەیەکی تری جوولەکە بوونی ئاشوری و کلدانیەکانی کوردستان لەلایەن مەسیحیەکەوە بە ناوی

مۆفق نیسکۆ.. دەڵێت مەسیحیە نساطرەکان کە ئاشوری و کلدانیەکانن ئەسباطەکانن نەك میللەتی ڕەسەنی عراق بەڵکو زمانیان گۆریوە بۆ زمانی ئارامی وە چوونەتە سەر ئاینی مەسیحی مذهبی نسطوری بەڵام قەومیەتی ئیسرائیلی زاڵە بەسەریان، وە دەنوسێت چەندین گەشتیاری جوولەکە سەردانی کوردستانیان کردووە بۆ دۆزینەوەی ئامۆزاکانیان لە جوولەکە سبی کراوەکان ئەوە بوو ساڵی ١١٦٥ ـ١١٧٣ گەشتیارێکی جوولەکە بە ناوی بنیامین هات بۆ گەڕان بە دوای ئامۆزاکاانی لە ئەسباطە وونبووەکانی بەنی ئیسرائیل کە وەختی خۆی ئاشوریە کۆنەکان سبیان کردن دێتە کوردستان دەبینێت لە ئامێدی نزیکەی ٢٥ هەزار جوولەکە دەژین چەندین جوولەکەی تریش هەن و بڵاو بوونەتەوە لە ١٠٠ شوێنی خاکی ماد ،خاکی ماد مەبەستی لە رۆژهەڵاتی کوردستانە بە شاری ئەردەبیل و تبریز هەتا دەگاتە خۆزستان و بوشهر

دەنوسێت ئەو جوولەکانەن کە شلمنصری پاشای ئاشوریە کۆنەکان سبیان کردن وە بە زمانی ئارامی (سریانی) قسە دەکەن و دینیان گۆڕیوە بۆ مەسیحی مذهبی نستۆری بەڵام مەسیحیە بن جووەکانی بابل ژمارەیان کەمترە لەو مەسیحیە بن جووانەی لە خاکی ماد دەژین !

بەڵام جوولەکە هەموو ئەو سایت و فیدیۆیانەی ڕەش کردۆتەوە کە باس لە جوولەکە بوونی ئاشوریەکانی ئەمرۆ دەکات تەنانەت سایتی موفق نیسکۆشیان سوتاند تا خەڵك گەمژە بێت نەزانن ئەمانە چ شیطانێکن و چ پلانێکیان هەیە

البطرِك ساكو يؤكِّد: الكلدان والآشوريين، أصلهم يهوداً، لا عراقيين ج1

موفق نيسكو
(Mowafak Misko)

2017 / 3 / 25
العلمانية، الدين السياسي ونقد الفكر الديني

بطريرك الكلدان الحالي الدكتور لويس ساكو: باحث، دكتوراه في التاريخ المسيحي القديم، دكتوراه في مبحث آباء الكنيسة، الجامعة البابوية، 1983م، دكتوراه في تاريخ العراق القديم، السوبورن-باريس 1986، ماجستير في الفقه الإسلامي، أكاديمي وأستاذ اللاهوت في جامعة بغداد، أستاذ كلية بابل الحبرية، أستاذ كلية اللاهوت في المعادي-مصر 1988، مدير المعهد الكهنوتي، عضو الهيئة السريانية في المجمع العلمي العراقي، عضو العديد من الجمعيات المسكونية وحوار الأديان في العالم، له مؤلفات عديدة، يتقن أكثر من خمس لغات. (وغيرها).

(موفق نيسكو) لقد ذكرتُ مراراً بالأدلة التاريخية المؤَّثقة: إن النساطرة هم من الأسباط العشرة التائهة من اليهود المسبيين في العراق، وليسوا سكان العراق الأصليين، وقلتَ صحيح أنهم أصبحوا مسيحيين، لكن النظرة القومية الإسرائيلية العبرية بقيت عندهم طول الوقت، خاصة نساطرة الجبال لأنهم عاشوا منعزلين والذين سمَّاهم الإنكليز آشوريين لأغراض استعمارية،

ن

الآشوريون والكلدان الحاليون أو الأسباط العشرة الإسرائيليون ج3

3sotaliraq سنوات ago

يتبع ج2

22: وقد زار كثير من الرحَّالة اليهود العراق مثل بنيامين التطلي سنة (1165–1173م) للبحث عن أبناء جلدته من الأسباط العشرة الضائعة من اليهود، وأشار الرحَّالة بنيامين التطلي إلى أن الأسباط العشرة الضائعة من اليهود الذين سباهم الآشوريون قبل الميلاد لا زالوا موجودين في مناطق العمادية وذكر أن عدد يهود العمادية كان نحو خمسة وعشرين ألفاً، منتشرين في أكثر من مئة موقع في بلاد مادي، وهؤلاء اليهود هم الذين سباهم شلمنصر ملك آشور، وأنهم يتكلمون اللغة السريانية بلهجة الترجوم. (رحلة بنيامين التطلي، ص186، 192. علماً أن المترجم عزرا حداد ترجم اللغة السريانية كما وردت في النص الإنكليزي إلى كلمة الترجوم، ثم شرحها في الهامش أنها تعني الآرامية الشرقية).

23: معروف أن المسيحيين من أصل يهودي من الذين كانوا في بابل، هم أقل عدداً من المسيحيين من أصل يهود بلاد آشور، ناهيك عن أنه بعد الإسلام تمركز السريان النساطرة في الشمال، وسنة 1553م أنشق العدد الأكبر منهم واعتنق الكثلكة، فسمَّتهم روما (كلدان) فيما بعد، لذلك إن الدكتور آشيل غرانت زار الذين بقيوا نساطرة الذين سَمَّاهم الإنكليز آشوريين سنة 1876م، وألَّف كتابه،The Nestorians or The Lost Tribes، النساطرة أو الأسباط المفقودة''، ولهذا فالمقصود بالنساطرة تاريخياً، هو الآشوريين والكلدان معاً قبل الإنشقاق، وأهم الأدلة التي استند عليها الدكتور غرانت في كون النساطرة من الأسباط الضائعة

ئەمە جوولەکەیە شەو و ڕۆژی خستۆتە سەر یەك بۆ دژایەتی کردنی کورد و مەسعود بارزانی کەچی بارزانی وێنەی لەگەڵ دا گرتوون !!

یەکێک لەو کەسایەتیە بن جووانەی کە خۆی یەکەم بە ئاشوری و دووەم بە مەسیحی حساب کرد و هاتە نێو ریزەکانی پارتی لە شۆڕشی ئەیلول و لەلایەن دەزگای مۆسادەوە چاودێری ئەکرا کە وێنەشی هەیە لەگەڵ بەرپرسێکی مۆساد

بە ناوی مارگرێت جۆرج شیللۆ ساڵی١٩٤٢ لە ناوچەی بەرواری باکوری دهۆك لە دایك بووە

ساڵی ١٩٦٠ هاتە نێو ریزەکانی پارتی بۆ جاسوسی کردنی شۆرشی کورد و گواستنەوەی زانیاری بۆ رژێمی ئەو کاتەی عراق و ئیسرائیل دواتر لەلایەن کوردێکەوە کوژرا بنەماڵەکەی لە ترسی گیانیان بەرەو هەندەران هەڵهاتن وا بڵاویش کرایەوە کە یەکەم ئافرەت بووە پێشمەرگایەتی کردووە جەنگاوەرێکی بەتوانا بووە !

لەم ساڵانەی دوایدا لەلایەن پارتیەوە خێزانەکەی هینڕانەوە تەنانەت گۆرستانی مارگرێت ئاوەدان کرایەوە بۆ زیارەتکردنی، خێزانەکەشی لە یەکێك لە فێلاکانی ئامێدی نیشتەجێ کراون بە کامل حقوق !!

ن

ن

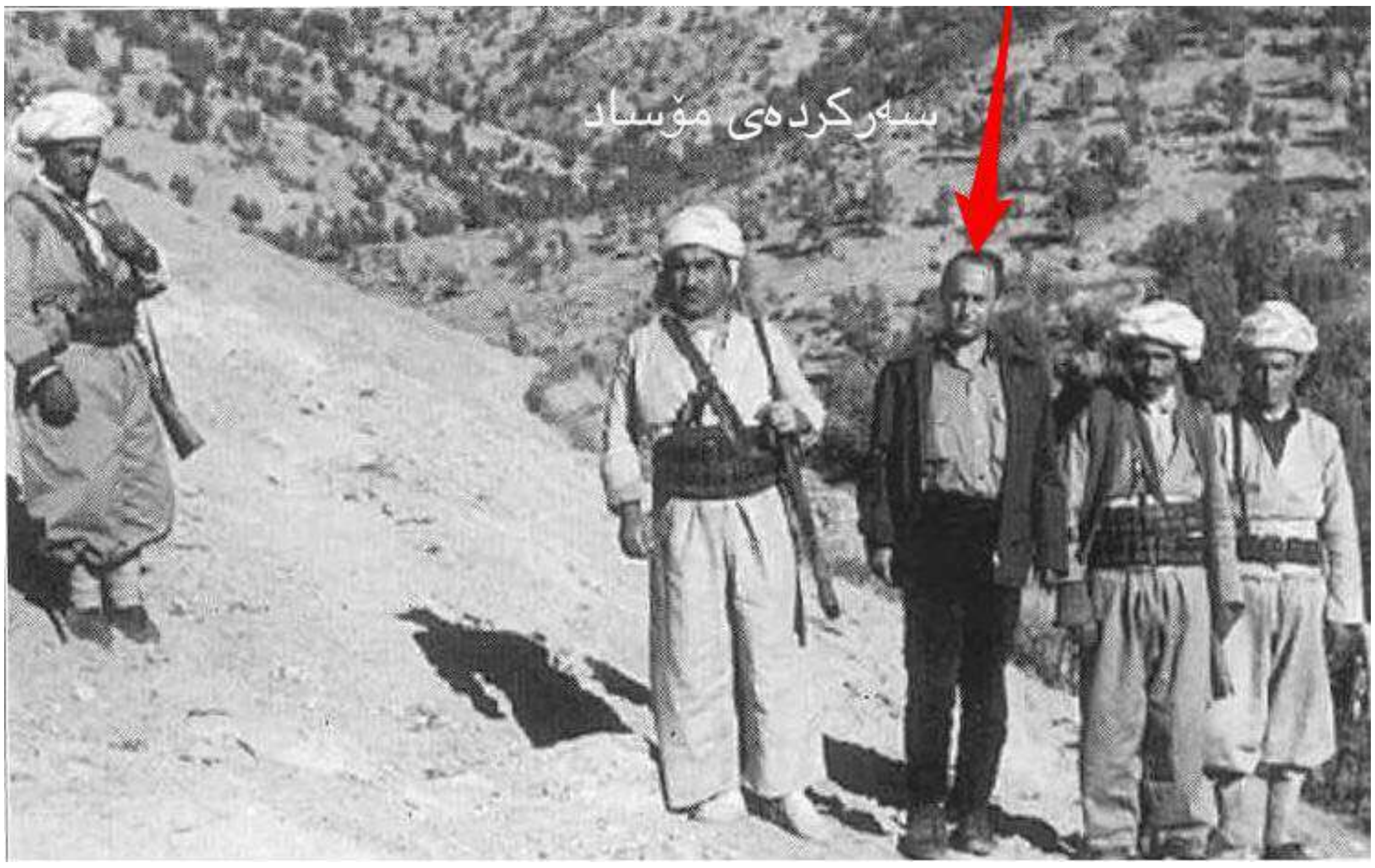

کتێبێك هەیە بە ناوی

MY Salvation

نوسەری ئەم کتێبە ناوی مێرڤن کۆهینە جوولەکەیەکی زاجۆیە کە وەختی خۆی لەسەردەمی سەدام حسێن دا خۆی و خێزانەکەی دەچن بۆ هەندەران ئەم کتێبە باس لە ژیانی خۆی و ئەو جوولەکانەی کوردستان دەکات دەنوسێت نزیکەی ٢٥ هەزار جوولەکە لە ئامێدی هەن لە ترسی ئەوەی نەکوژرێن خۆیان کردووە بە مەسیحی و زمانیان گۆڕیوە بۆ سەر زمانی سریانی (ئارامی)

جا ئەمە وا وەسفی خۆی دەکات لەو کتێبە کە گەورەتین زوڵمی ل لێکراوە لەسەردەمی سەدام دا لە کاتێك دا زۆرترین شوێنکەوتەی سەدام جوولەکە کانی عراق و کوردستان بوون ئەم کتێبە لە گوگڵ هەبوو بەڵام جوولەکە لە گوگڵ ڕەشی کردەوە !

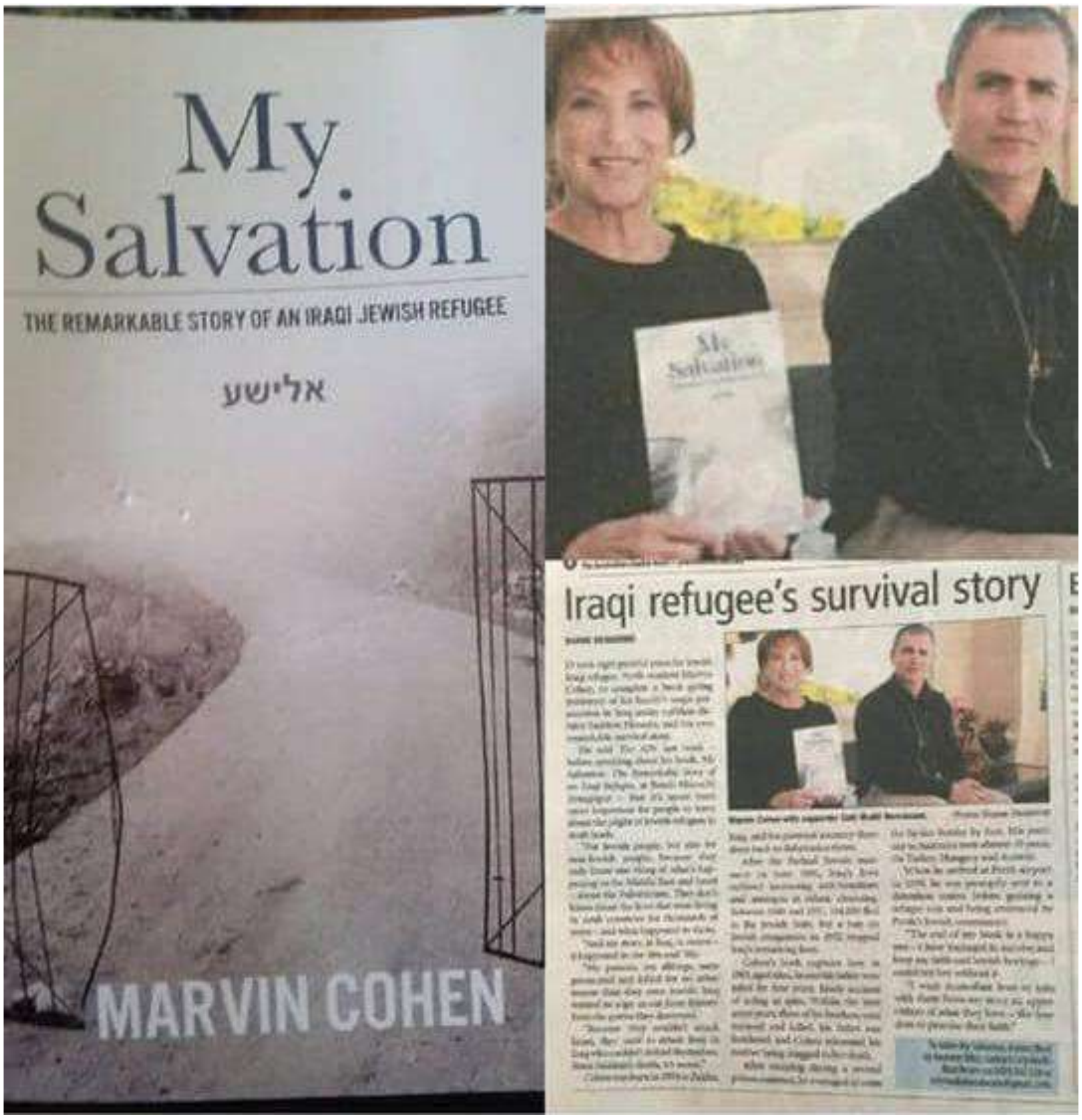

ن

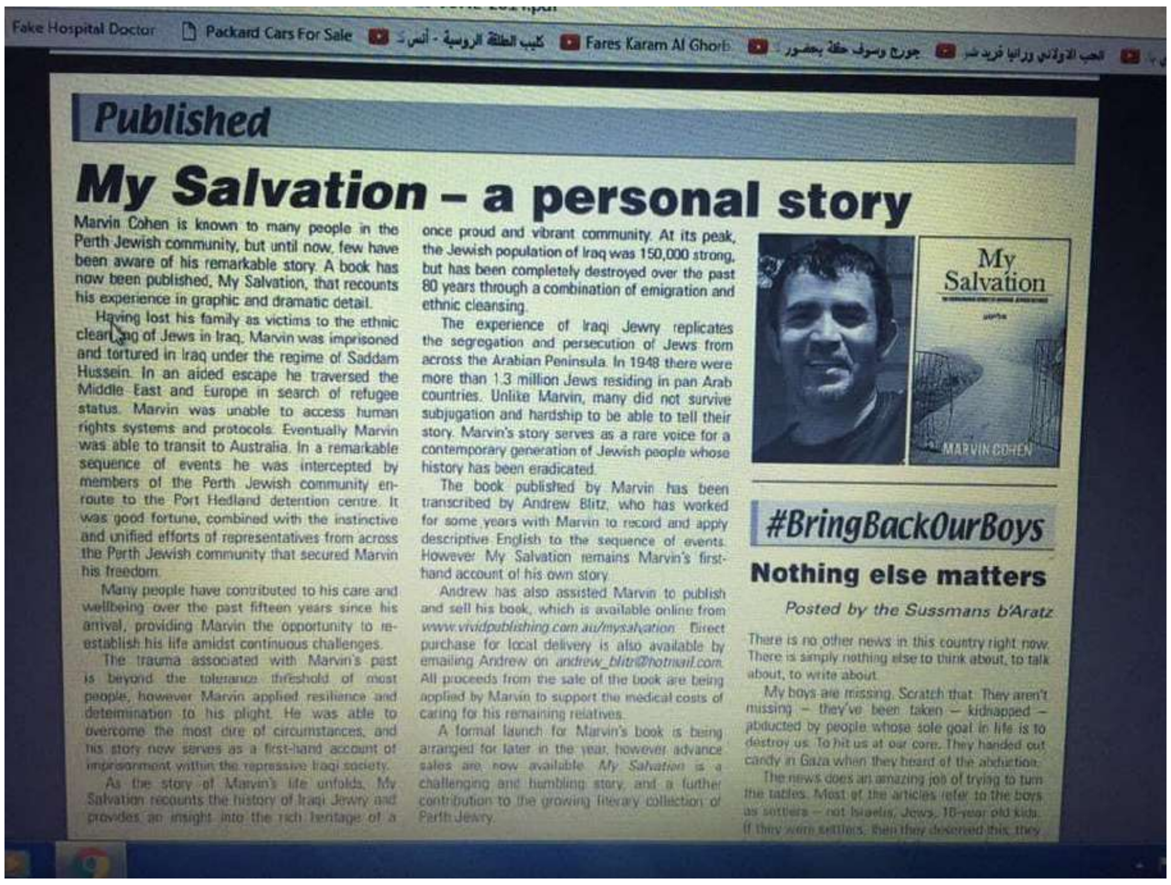

Published

My Salvation – a personal story

Marvin Cohen is known to many people in the Perth Jewish community, but until now, few have been aware of his remarkable story. A book has now been published, My Salvation, that recounts his experience in graphic and dramatic detail.

Having lost his family as victims to the ethnic cleansing of Jews in Iraq, Marvin was imprisoned and tortured in Iraq under the regime of Saddam Hussein. In an aided escape he traversed the Middle East and Europe in search of refugee status. Marvin was unable to access human rights systems and protocols. Eventually Marvin was able to transit to Australia. In a remarkable sequence of events he was intercepted by members of the Perth Jewish community en-route to the Port Hedland detention centre. It was good fortune, combined with the instinctive and unified efforts of representatives from across the Perth Jewish community that secured Marvin his freedom.

Many people have contributed to his care and wellbeing over the past fifteen years since his arrival, providing Marvin the opportunity to re-establish his life amidst continuous challenges.

The trauma associated with Marvin's past is beyond the tolerance threshold of most people, however Marvin applied resilience and determination to his plight. He was able to overcome the most dire of circumstances, and his story now serves as a first-hand account of imprisonment within the repressive Iraqi society.

As the story of Marvin's life unfolds, My Salvation recounts the history of Iraqi Jewry and provides an insight into the rich heritage of a once proud and vibrant community. At its peak, the Jewish population of Iraq was 150,000 strong, but has been completely destroyed over the past 80 years through a combination of emigration and ethnic cleansing.

The experience of Iraqi Jewry replicates the segregation and persecution of Jews from across the Arabian Peninsula. In 1948 there were more than 1.3 million Jews residing in pan Arab countries. Unlike Marvin, many did not survive subjugation and hardship to be able to tell their story. Marvin's story serves as a rare voice for a contemporary generation of Jewish people whose history has been eradicated.

The book published by Marvin has been transcribed by Andrew Blitz, who has worked for some years with Marvin to record and apply descriptive English to the sequence of events. However My Salvation remains Marvin's first-hand account of his own story.

Andrew has also assisted Marvin to publish and sell his book, which is available online from *www.vividpublishing.com.au/mysalvation*. Direct purchase for local delivery is also available by emailing Andrew on *andrew_blitz@hotmail.com*. All proceeds from the sale of the book are being applied by Marvin to support the medical costs of caring for his remaining relatives.

A formal launch for Marvin's book is being arranged for later in the year, however advance sales are now available. *My Salvation* is a challenging and humbling story, and a further contribution to the growing literary collection of Perth Jewry.

My Salvation

MARVIN COHEN

#BringBackOurBoys

Nothing else matters

Posted by the Sussmans b'Aratz

There is no other news in this country right now. There is simply nothing else to think about, to talk about, to write about.

My boys are missing. Scratch that. They aren't missing – they've been taken – kidnapped – abducted by people whose sole goal in life is to destroy us. To hit us at our core. They handed out candy in Gaza when they heard of the abduction.

The news does an amazing job of trying to turn the tables. Most of the articles refer to the boys as settlers – not Israelis, Jews, 18-year old kids. If they were settlers, then they deserved this, they

سمكۆی شكاک یەكێک بووە لەسەرۆک هۆزەكانی ڕۆژهەڵاتی كوردستان و توانی شكست بە نەخشەیەكی جولەكەكان بهێنێت كاتێک ویستیان بەسەركردایەتی مار شەمعونی یەهودی و هەندێک لەهاوەڵانی بەناوی شۆڕشی ئاشوریەوە دەست بەسەر عێراق و كوردستان دا بگرن و بەو هۆیەوە تۆڵەی خۆیان لەو گەلە ڕەسەنە بكەنەوە كە باوو باپیرانمان یەكەم دەوڵەتی جولەكەیان ڕوخاندوە لەپێش زاین دا كە ئەوەبوو سمكۆی شكاک مارشەمعونی كوشت و كوردەكان توانیان شكست بەم نەخشەیە بهێنن هەربۆیە جولەكە ناچار بوون ئینجا بەناوی شۆڕش و خەبات و ڕێكخراوو لایەنی كوردیەوە بێنە نێو گۆڕەپانەكەو گۆڵی خۆیان لە كوردەكان بكەن چونكە زانیان ڕاستەوخۆو بەئاشكرا ناتوانن ئامانجەكانی خۆیان دژ بەم گەلە بهێننەدی هەربۆیە سەركردەو شۆڕش و حیزب و ڕێكخراوە بەناو كوردیكانیان دروست كرد لەپاش كوشتنی شێخ سەعیدی پیران و شێخ مەحمود و قازی محمد و چەندین سەركردەی دیكەی كورد و دوورخستنەوەی ئیسلامیەكان هەربۆیە ئێستا تەواوی ئەمانەی كە بانگەشەی كوردایەتی و سیاسەت ئەكەن لەنێو ساحەی سیاسی كوردستان دا سەرجەمیان بریتین لە دوژمنانی كورد بەپێشەوایەتی جولەكە بەڵام بەناوی كوردایەتی و شۆڕش و خەباتەوە هەتاوەكو هەست بە نەخشەو ئامانجە ناپاكیەكانیان نەكرێت و كوردە ڕەسەنەكان وابزانن ئەمانە نەبن ناسنامەو مێژووی كوردو كوردستان لەناو ئەچن لەكاتێكدا بوونی ئەمانە خۆی لەخۆی دا گەورەترین مەترسیە بۆسەر مێژوو و ناسنامەی ئەم گەل و نیشتیمانەو هەریەک لەمانە بریتین لەدوژمنانی كوردو كوردستان بەڵام لەژێر دروشمی نیشتیمان پەروەری و شۆڕش و خەبات دا كە پێویستە سەرجەم كوردە ڕەسەنەكان ئەو ڕاستیانە بزانن و لێیان بێ ئاگا نەبن هەربۆیە لەلایەن زلهێزەكان و داگیركەرانەوە ئەوەندە گرنگی ئەدرێت بەم حیزب و ڕێكخراوانەو ماوەی سی و دوو ساڵە هەر هەمان دەم وچاوو چڕوچاون لەسەر كورسی دەسەڵات و جگە لەڕابواردن و فشقیان و گاڵتەجاڕی و كات كوشتن و دزی و تاڵانی و ڕاوو ڕوت و ئێش و ئازارو ناڕەحەتی دژ بەخەڵكانی ڕەش و ڕوتی ئەم وڵاتە هیچ چاكەو پیاوەتیەكیان نیەو نە زمان ما نە كوردایەتی نە دین نە جلی ڕەسەنی كوردی نە ئەخلاق كۆمەڵگای كوردیان هەمووی داڕمان تەنانەت زۆرینەی خاكی هەرێمیش خەریكە تەعریب و تەتریک و تەفریس و تهوید ئەكەن !

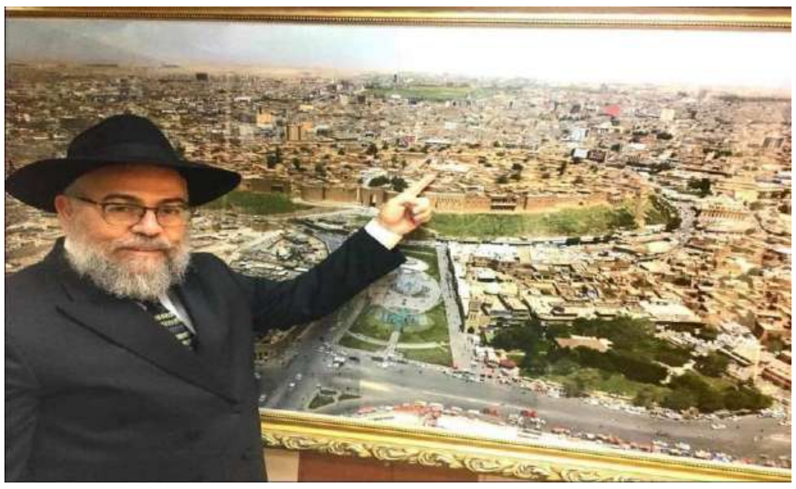

به جوولەکە کردنی کورد لەلایەن حاخامێکی جوولەکەوە بە ناوی حاخام دانیال

کە ئێستا لە هەولێر نیشتەجێ یە!

سالێ ٢٠١٧ پێش ئەنجامدانی ریفراندۆمەکە کادرێکی پارتی بە ناوی ڕەنج عبدالرحمان بەخێرهاتنی کۆمەڵەیەك جوولەکە دەکات بە ناوی اکراد الیهود کە لە ئیسرائیلەوە هاتونەتەوە کوردستان ئەو فیدیۆیە هەر ئیسرائیلیەکان خۆیان بڵاویان کردەوە جا جوولەکەکانی ناو فیدۆیەکە ژمارەیەکی کەمن هەفتەیەکی بەسەرا نەچوو ئەو کادیرەی پارتیەیان کرد بە یهودی دینیان لە ئاینی ئیسلامەوە پێ گۆڕی بۆ یهودی بوون نەك بەس تەنها خۆی بەڵکو بە خێزانەوە کرانە یهودی تەنانەت ناویشیان پێ گۆڕی لە ڕەنج عبالرەحمان بۆ ڕەنج کۆهین لە چەند وێنەیەك دا بە خێزانەوە مەشروبێکیان دەرخوارد دەیەن ئەو مەشروبە سحری ڕەشی تیایە مێشکی ئینسان تێك دەدات، جگە لەمانەش چەندین کوردیان لە هەولێر کردۆتە یهودی بە تەیارە و پاسی تایبەتی ئیسرائیل بردویانن بۆ تل ئەبیب لەوێش فێری زمانی عبریان دەکەن وا مێشکیان تێك داون کە فلسطینیەکان لەگەڵ سەدام حسێن بوون وەختی خۆی کوردیان کوشتووە بەڵگەمان هەیە لەسەریان کە ڕایان دەکێشن بۆ نێو ریزەکانی سوپای ئیسرائیلی بۆ جینۆساید کردنی فلسطینیەکان دواتر کە قەتڵ و عامیان پێ دەکەن و تەسویریشیان دەکەن و ئیشیان پییان نامێنێت هەر خۆیان وا بڵاوی دەکەنەوە کە ئەمانە کوردن و فلسطینیان کوشتووە !

لە تەلەمودا حاخامەکانیان دەڵێن دەبێت کوردەکان بکەینە یهودی بۆ خزمەت کردنی جوولەکە بەکاریان بێنین چونکە کورد میللەتێکی پڕ خێرە لە ناو کوردەکانی تریش فیتنە دروست بکەین تا کورد یەك نەگرێت !

سایتێکی ئیسرائیلی هەیە بە ناوی

The Time of Israel

نوسی بووی ئەو کوردانەی هێناومانەتە سەر ئاینی یهودی کوردی محتالن !

ن

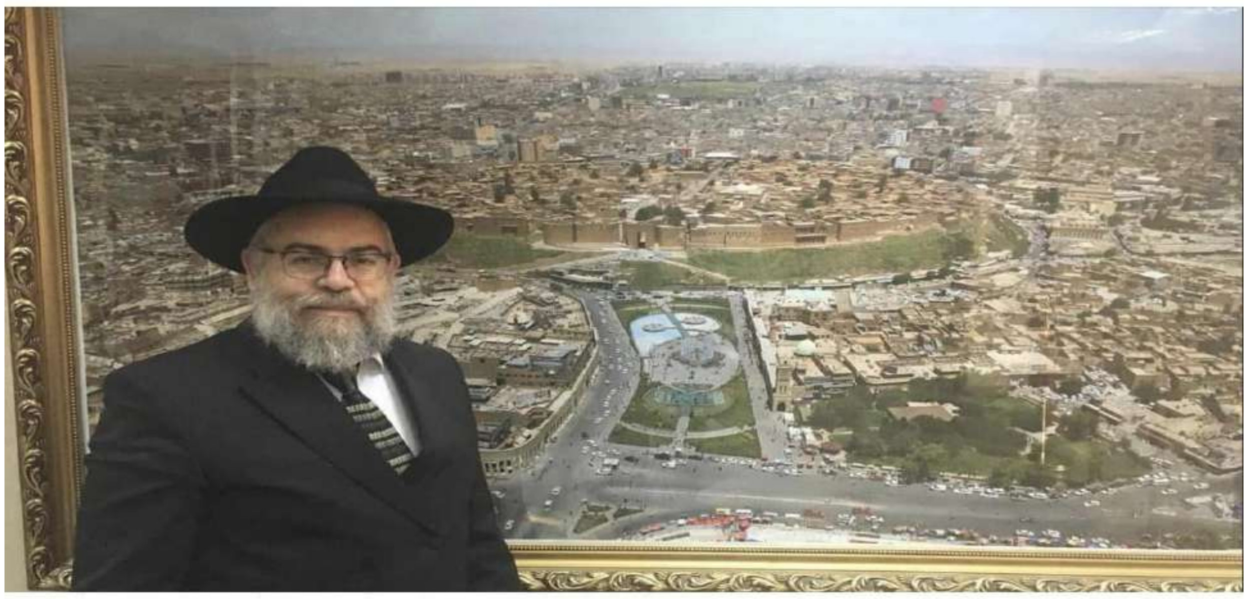

Rabbi Daniel EDRI Kurdistan
Public Figure

Like

WhatsApp

253 people like this

Rabbi Daniel EDRI Kurdistan
Apr 2, 2021 ·

Arabic ▸ English

غدا في الليل انشالله يحتفلون اليهود العيد الثاني من بيسح الملقب
"السابع في بيسح". حينما شق عز وجل البحر وبن اسرائيل مرقوا في
اليابسة ومن طرفيهم الماء كان ظهور الاهي عظيم لدرجة ان
حاخاماتنا قالوا : "التي رأته جارية في شق البحر لم رأؤه النبي
حزقيئل" والمعنى ان التجليات الالهية كانت عظيمة ، وعظمة الله
الغير منتهية ظهرت في العابم، وهذا عدا عن شق البحر نفسه الذي
كان من كبار العجائب التي شهده التأريخ. هذا الموقف يعود كل سنة
من الجديد في هذا التأريخ 21 نيسان ومن اجل ان نستلم الانوار
الالهية ونفعل الموقف من جديد يجب ان نحتفل هذا العيد كما
امرت به التوراة. وفقا لكلام البعل شم توف مؤسس حركة الحسيدوت
في هذا العيد تنير انارة المشيح (المهدي) ولذلك من غير ولائم العيد
في الليل وفي الصباح نجلس في عصر يوم العيد قبل غروب الشمس
حول مائدة الطعام ونأكل متسوت ونشرب نبيد مع القرائب
والاصدقاء بفرح وسرور ومع الامل اليقين ان المشيح سيتجلى ويأتي
بالفرج .

* تصحيح يوم السبت بعد الضهر (ومش يوم الاربعاء)

Tomorrow night, God willing, the Jews will celebrate the second feast of Besih, aka "The Seventh in Besih". When the sea was split, and the children of Israel were brooding on the land, and on their sides the water was

ئەمە وێنەی رەنج عبدالرەحمانە کە جوولەکە ئاینیان
بە خۆی و بنەماڵەکەیەوە پێ گۆری لە ئیسلامەوە بۆ
یهودی بوون

ن

خێزانەکەی لەلایەن جوولەکەوە هێنرانە سەر ئاینی یهودی بە خواردنەوەی مەشروبێک ئەو مەشروبە لە سحری رەش پێك هاتووە تەنانەت مێشکیان بەوە تێك داوە کە زیارەتی گۆری ئاسنات بارزانی کە ئافرەتێکی جوولەکە بوو هەر لە منالّیەوە دایك و باوکی فێری سحری کابالایان کرد کە گەورە بوو، بوو بە حاخام بە یەکەم حاخامی ژن دادەنرێت لە مێژووی جووەکانی کوردستان

گۆڕەکەشی لە ئامێدیە.

ن

ئەوانەی ئیشارەتمان پێداوە کوردن و بە یهودی کراون عەینەك لە چاوەکە بن جوویەکی ئیسرائیلی دانیشتووی هەولێرە ناوی شەماڵ باکۆیە.

وێنەی رەنج عبدالرحمن لە ئیسرائیل لە دیواری گریان لەوەتەی بۆتە جوولەکە خۆی ناو ناوە رەنج کۆهین خۆی و هاورێکانیەتی کە هەموویان کوردن بە پاس و فرۆکەی تایبەت براونەتە ئیسرائیل دواتر ڕاپاندەکێشنە ناو جەیشی ئیسرائیلی دژی فلسطینیەکان..

ن

یادکردنەوەی جەژنی حانوکا و مەراسیمی جوولەکەکان لە هەولێر

بە بەژدار چەند بەرپرسێکی پارتی !

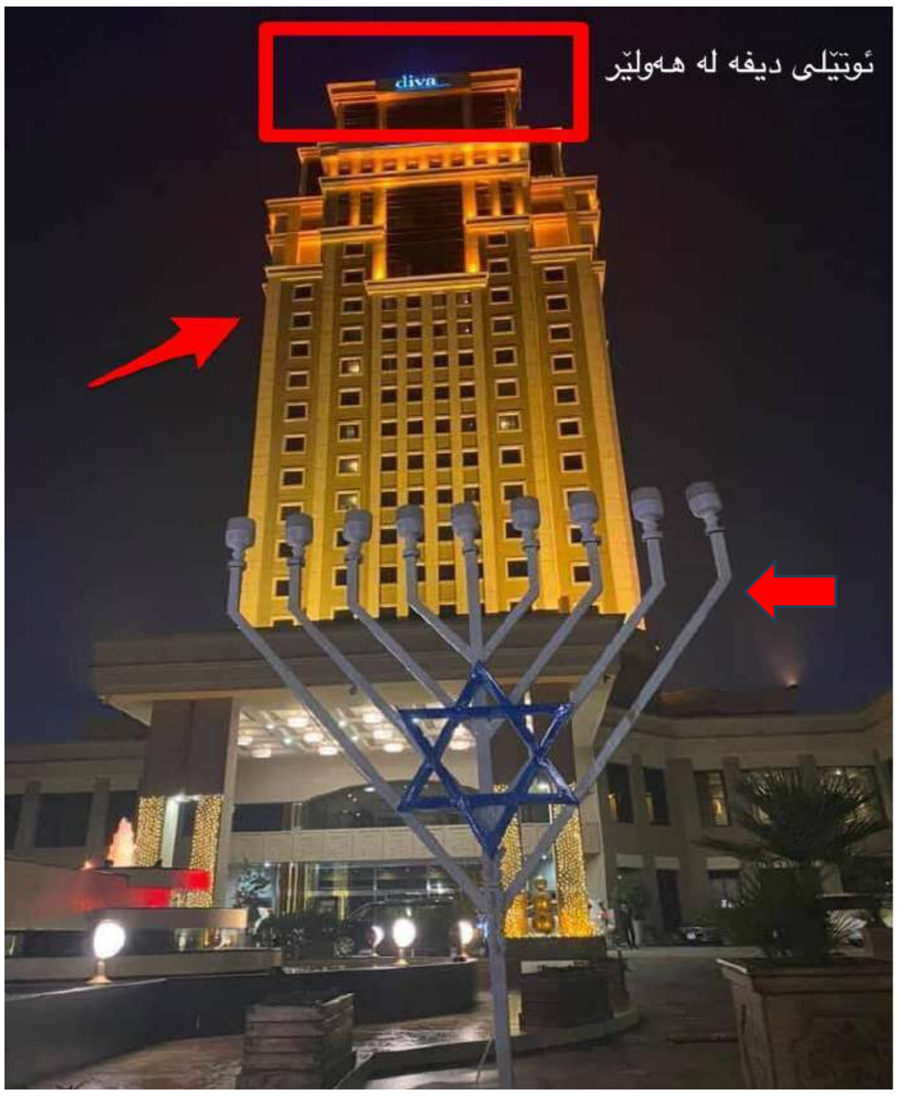

ن

ئەم سێ شەخصە هەر سێکیان کوردن
بە یهودی کراون ئەوەی ناوەراست پێشکەشکارێکی رووداوە

ئەو کەسایەتیانە بە سەهمە سورەکە نیشانەمان کردووە ئەوانە جوولەکەی راستەقینەن و لە بەنی ئیسرائیلن
هەر یەکەو لە ژێر ناوێك ئەیلان معرەفیش هەر جوولەکەیە خۆی کردووە بە تورکمان

چەند پەیجێکی ئیسرائیلی ناوی چەند کوردێکی بڵاو کردەوە کە ئاینیان پێ گۆڕیون لە ئیسلامەوە بۆ یهودی بوون

دواتر لە ڕێگای دەرمان خستنە ناو خواردن مێشکیان تێك داون بۆ بەکارهێنانیان وەك جاسوسێك دژی کورد و ئیسلامیەکان

وەك ئەو ئیسلامیانەی لە چەنەها وولاتەوە دەچوونە ناو ریزەکانی داعش لە ڕێگای خواردنەوە کە لە سحر و جادووی ڕەش پێك هاتبوو بۆیان دەخستنە ناو خواردنەوە مێشکیان تێك دەدان بەوەش بەکاریان دەهێنان دژی ئیسلامیەکانی تر وەك سەربرینی باوکێك لەلایەن کوره بە داعش کراوەکەی کە ئیمارات کردی بە کورتە فلیمێك،

کە باس لە باوکێکی سعودی دەکات کە چەنەها کیلۆمەتر دەبرێت بۆ دۆزینەوەی کورەکەی کە ڕفێنراوە بۆ نێو ریزەکانی داعش دوای ئەوەی دەیدۆزێتەوە کورەکەی مێشکی تێك دراوە بۆیە لەگەڵ چەند کەسێك هەڵدەستێ بە سەربرینی باوکی لەژێر ناوی ئیسلام..

ئەمەش ناوی ئەو کوردانەیە کە کراون بە یهودی

ناوی سیانی	سال و شوینی لە دایك بون	بروانامە	پیشە	ناونیشان	ژمارەی موبایل	واژو
رە نجدە رعبدالرحمن حمدامین	1983بشدە ر	ئا ما دە یی	کاسب	هە ولیر_اسکان	07507424479	
کامران عبدالرحمن حمدامین	1961 بشدە ر	دبلوم	فە رمانبە ر	سلیمانی_قالسیان	07501915994	
کوردستان عبدالرحمن حمدامین	1986 بشدە ر	ماجستر	فە رمانبە ر	هە ولیر_اسکان	07506959571	
شیرکو عثمان عبدالله	1962 کویە	بکالریوس	کاسب	کویە_جمعیە	07501753194	
شیرزاد علی محمد	1984 کویە	دبلوم	کاسب	هە ولیر_زانا یان	07504982230	

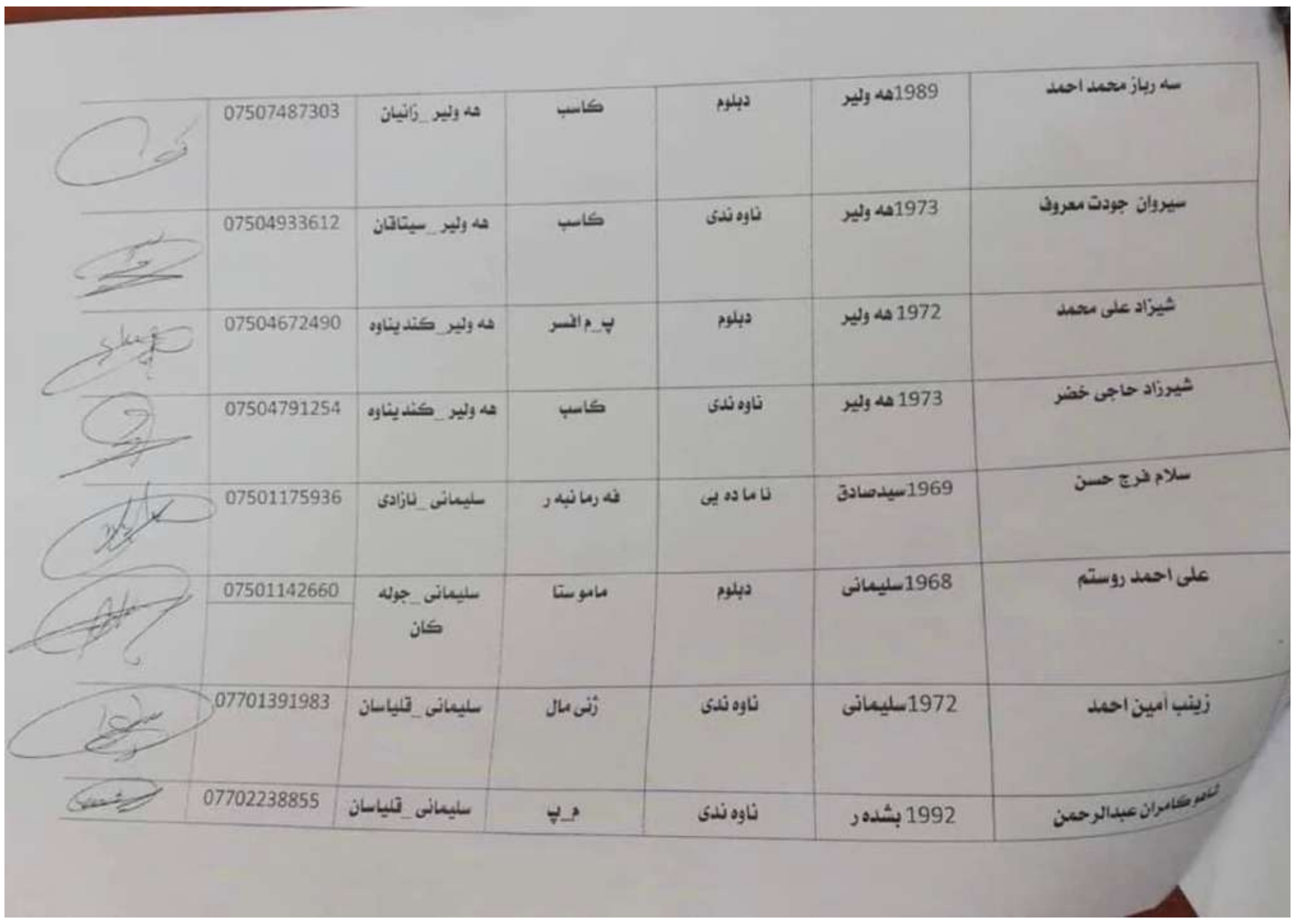

سە رباز محمد احمد	1989هە ولیر	دبلوم	کاسب	هە ولیر_زانیان	07507487303	
سیروان جودت معروف	1973هە ولیر	ئاوە ندی	کاسب	هە ولیر_سیتاقان	07504933612	
شیزاد علی محمد	1972 هە ولیر	دبلوم	پ_م افسر	هە ولیر_کندیناوە	07504672490	
شیرزاد حاجی خضر	1973 هە ولیر	ئاوە ندی	کاسب	هە ولیر_کندیناوە	07504791254	
سلام فرج حسن	1969سیدصادق	ئا ما دە یی	فە رما نبە ر	سلیمانی_ئازادی	07501175936	
علی احمد روستم	1968سلیمانی	دبلوم	ماموستا	سلیمانی_جولە کان	07501142660	
زینب امین احمد	1972سلیمانی	ئاوە ندی	ژنی مال	سلیمانی_قلیاسان	07701391983	
شاهو کامران عبدالرحمن	1992 بشدە ر	ئاوە ندی	م_پ	سلیمانی_قلیاسان	07702238855	

ن

دواتر کە ئیشیان پێیان نەما هەرخۆیان دەیانکەن بە تیرۆریست یان دەیانکوژن یان جێیان دەڵێت تا خەڵك بیانکوژێت !

ئەمەش هەویەی ئەو کوردانەیە کە کراون بە یهودی، ئەمە چەند دانەیەکە بەڵام زۆرن ئەو کوردانەی بە یهودی کراون بە نهێنی

هاتنی چەند بەرپرسێکی ئیسرائیلی بۆ هەولێر و ئامێدی و
موسڵ بێ ئەوەی یەك کەناڵ و پەیج و سایتی کوردی باسی
بکات بە اتفاقیە لەگەڵ پارتی بۆ زیارەت کردنی شوێنەواری
یهود و گۆڕی ناحوم و ئامۆزا بن جووەکانیان لە کوردستان !

یادکردنەوەی مەراسیمی ماسۆنیە شیطان پەرستەکان لە هەولێرهەموو ئەوانەی لەوێن جوولەکەن هەر یەکە لە ژێر ئاینێك !

ن

جوان کردنی وێنەی یهود لە رێگای کەناڵەکانی پارتی کە شەو رۆژ باسی جوولەکەمان بۆ دەکەن لەوانە

رووداو و کوردستان تی فی و کوردستان ٢٤

بۆ بە یهودی کردنی رۆڵەی کوردی مسوڵمان بە ناوی

برایەتی و پێکەوە ژیان

ن

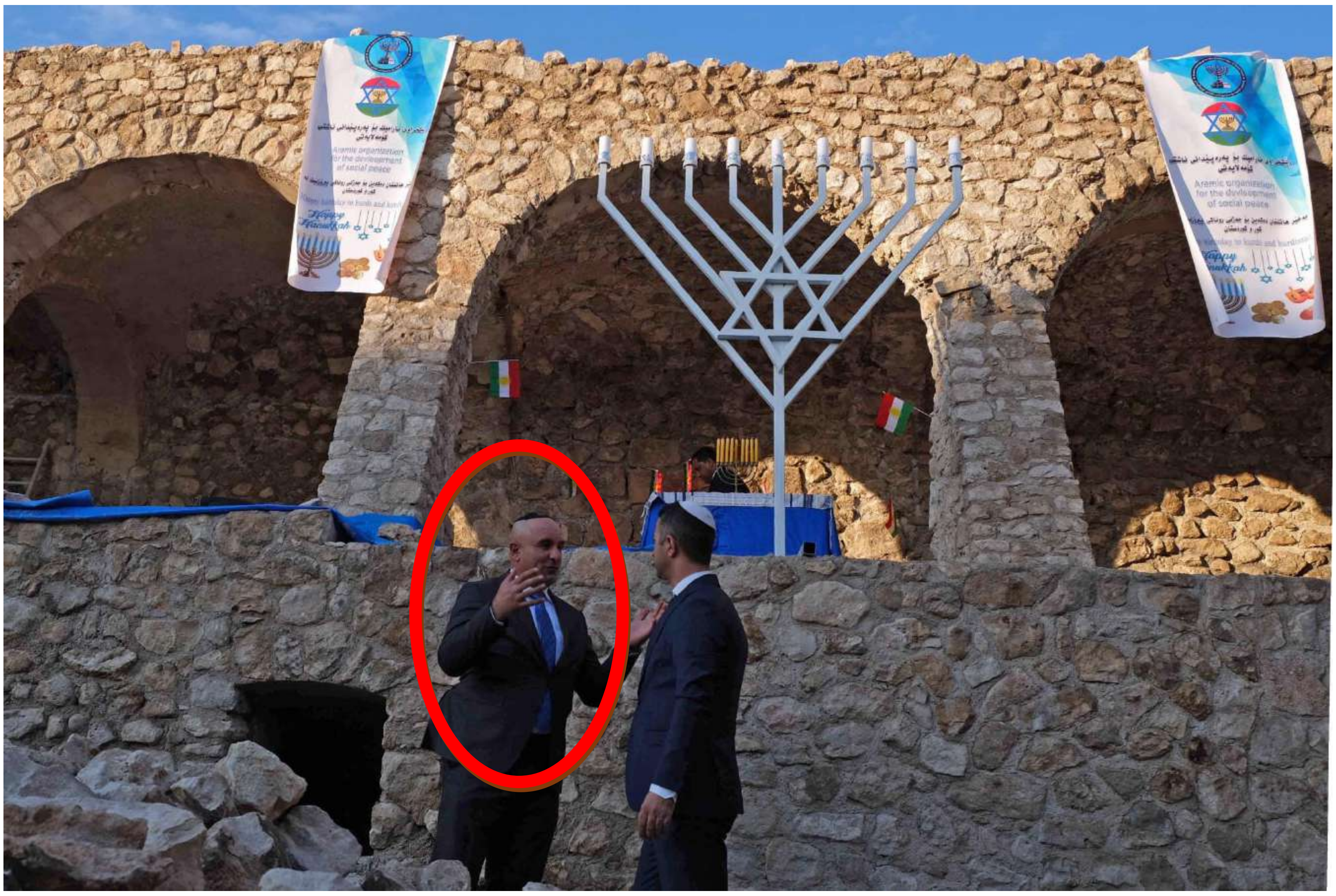

ن

ئەو کەسایەتیەی لە ناو بازنە سورەکە دایە ناوی ئاری سوار اسماعیلە ئەندامە لە هێزی زێرەڤانی جوولەکە ئاینیان پێ گۆڕی لە ئیسلامەوە بۆ یهودی بوون

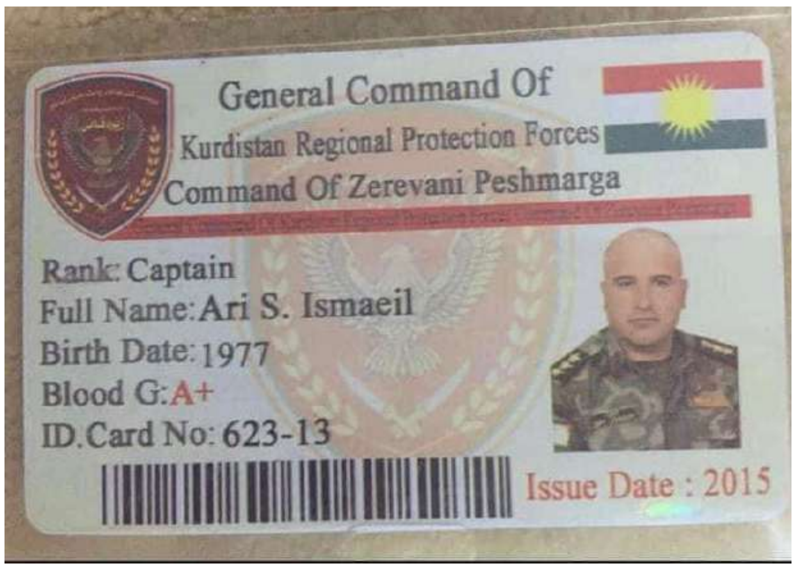
General Command Of
Kurdistan Regional Protection Forces
Command Of Zerevani Peshmarga

Rank: Captain
Full Name: Ari S. Ismaeil
Birth Date: 1977
Blood G: A+
ID.Card No: 623-13
Issue Date : 2015

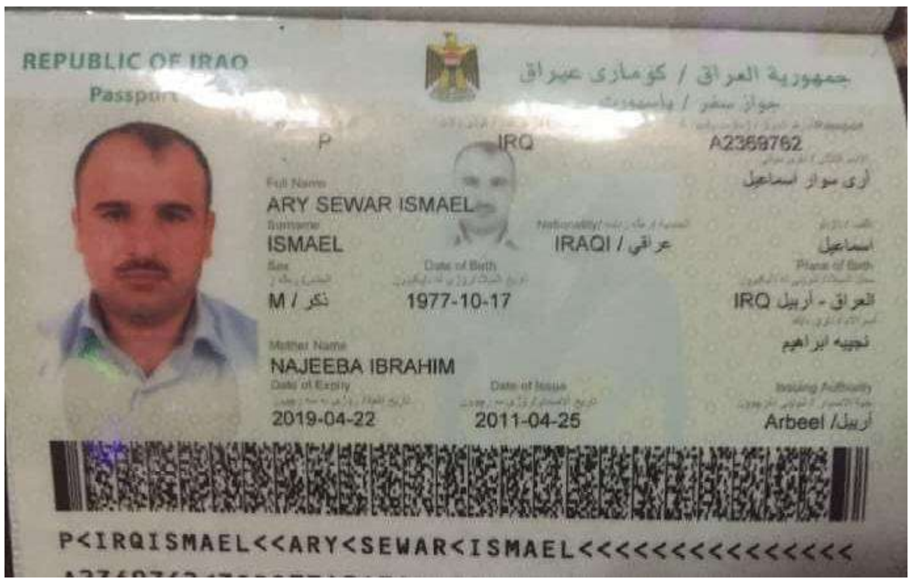
REPUBLIC OF IRAQ
Passport
جمهورية العراق / كوماری عیراق
P IRQ A2369762
ARY SEWAR ISMAEL
أري سوار اسماعيل
ISMAEL
اسماعيل
IRAQI / عراقي
M / ذكر
1977-10-17
IRQ العراق - أربيل
NAJEEBA IBRAHIM
نجيبه ابراهيم
2019-04-22
2011-04-25
Arbeel /أربيل
P<IRQISMAEL<<ARY<SEWAR<ISMAEL<<<<<<<<<<<<<<<

ن

لە پەیجە ئیسرائیلیەکان داوا لە کورد دەکەن ببنە یهودی دەڵێن هەر کوردێك خوازیارە بێتە سەر ئاینی جوولەکە تەنیا لە کۆمێنت جوابمان بداتەوە خۆمان پەیوەندی پێوە دەکەین. چونکە لە تەلەمود دا حاخامەکانیان نوسیوویانە کە کوردەکان میللەتێکی پڕ خێرن دەبێت بیانکەین بە یهودی بۆیە خۆمان سودیان لێ ببینین و فیتنە دروست بکەین لە نێوان ئەوانەی تریش دا. !

بەشێك لە جامانە سورەكانی دەڤەری بارزان جوولەكەن ئەو جووانەن لە كوردستان ژیاون دەستیان هەبووە لە چەندین كۆمەڵ كوژی لەوانە كۆمەڵ كوژی شێروانەی مەزن كە دواتر ناویان پێ گۆرین بۆ عەشیرەتی بارزانی كە ناوی گوندەكەیانە

ن

پەیوەندی بەرپرسانی کورد بە جوولەکەوە

نێچیرڤان بارزانی،

بەبڕی نیو ملیۆن دۆلار هاوکاری جولەکەکانی کوردستان دەکات کەسایەتی دیاری جولەکە، ئیدی کۆهین، مامۆستای زانکۆ و ڕۆژنامەنووس و شرۆڤەکاری سیاسی و....

لە ٢٨ ی مانگی ٥ی ٢٠٢٠ لە پۆستێکدا باس لە بەخشینی نیو ملیۆن دۆلار دەکات لە لایەن سەرۆکی هەرێم (نێچیرڤان بارزانی) بۆ جەژنی شاڤووت (جەژنی هەفتەکان)ی جولەکە بۆ نۆژەنکردنەوەی مەزاری جولەکەکان،

Edy Cohen
May 28 ·

Shavuot known as Aramaic Iz-Ziyarah (i.e. the pilgrimage to a holy grave) is linked among the Jews of Kurdistan with the tomb of the biblical prophet Nahum Balkush, a town that most of its inhabitants For hundreds of years, for a few days, thousands of Kurdish Jews were coming from the cities and from the villages and staying in the town and around the grave complex. There they would pray and there they would celebrate the holidays weeks in a community family atmosphere. A photo from the 40.'s recently renovated the tomb and compound by an American organization (ARCH) that obtained over a million dollars and also the president of Kurds (Nashirwan Barzani) donated half a million dollars for the renovation. By the way, whoever wants, they're looking for a donation to the parole that will be on the grave, and it's possible to dedicate it Happy Shavuot!

Rate this translation

سەرەرای ئەمەش نێچیرڤان بارزانی

یەکێکە لەو ١٠٠ کەسایەتیانەی جیهان، کاریگەری هەبووە لەسەر خۆشگوزەرانکردنی جوولەکەکانی جیهان

رۆژنامەیەکی (ئەلگیماینەری) ئەمریکی کە لەلایەن جوولەکەکانەوە بەڕێوە دەبرێت، ساڵانە لیستێك کە پێکهاتووە لە ناوی ١٠٠ کەس بڵاودەکاتەوە کە لە ماوەی ئەو ساڵەدا کاریگەری زۆر باشیان هەبووە لە خزمەتکردن بە جوولەکەکان وە پاڵپشتی کردنیان لە رووی سیاسیەت و ماددی و هەتا دوای،،،

لە نوێترین لیستدا کە رۆژنامەکە بڵاویکردۆتەوە ناوی نێچیرڤان بارزانی سەرۆکی هەرێمی کوردستان لە ناو لیستەکەدا هاتووە وەکو کەسێکی تایبەت لە دژایەتی کردنی تیرۆری ئیسلامی و بایەخدان بە ئاشتیخوازی و پێکەوە ژیانی نێوان ئاینە جیاوازەکان لە هەرێمی کوردستان هەژمارکراوە.

پەیوەندی جوولەکە بە لافاوە گەورەکەی هەولێر

شەوی ٢٠٢١/١٢/٢٠ شێرزاد عمر مامسانی پۆستێکی لە فەیسبووکەکەی خۆی کرد بەوەی لە ئیسرائیل بارانێکی زۆر باریوە ئەو بارانەش بەرەبانی دەگاتە کوردستان !

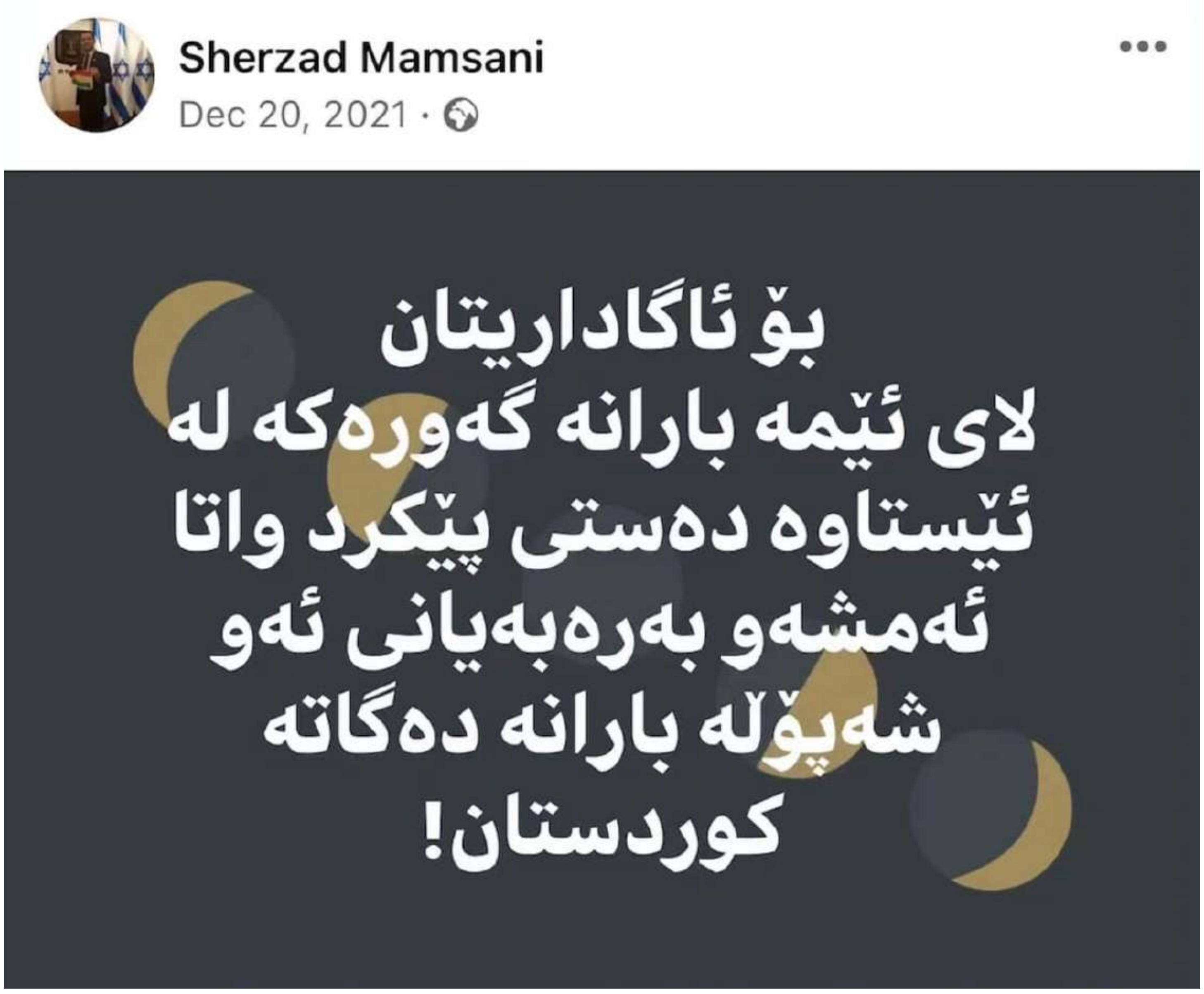

حەزدەکەم بزانن پرۆژەی هارپ دەتوانێت گۆرانی کەش و هەوا دروست بکات لەوانە بەرزبوونەوەی پلەی گەرما لە عراق کە جاری وایە دەگاتە 50 پلە

لە وولاتانی دەوروبەری ئیسرائیلیش هیجگار زۆر بەرزە کە دەبێتە هۆی توانەوەی ترافیك لایتەکان

یان بارینی بارانێکی زۆر وە دروست بوونی بەفرو سەرمایەکی زۆر

کە زیاتر وا لەو وولاتانە دەکەن کە خەتەرن بۆ ئیسرائیل لەوانەش کوردستان و عێراق و ئێران جوولەکە لە رێگای منظمەی هارپەوە کە پرۆژەیەکە لەلایەن ئیسرائیلیەکانەوە کۆنترۆل کراوە

زیاتریش کار لەسەر وولاتی ئێران وکوردستان و عراق دەکەن ئەم منظمەیە دەتوانێت هەورەکان بگرێت بۆ بەرزبوونەوەی پلەی گەرما وە دەتوانێت بارانێکی زۆر لە ئاسمان ببارێنێت و رۆژ گیران دروست بکات وە بومەلەرزەش دروست بکات

دەتوانین بڵێین ئەم پرۆژەیە دەتوانێت بارانی دەستکرد دروست بکات هەروەك بۆ ئیماراتیان دروست کرد وە دەتوانێت گەردەلول یاخود سەرمایەکی تا رادەی بەستن دروست بکات وە زۆر شتی تر

لافاوە گەورەیەی هەولێریش دەستکرد بوو لە هەندێ فیدیۆ پشانی دەدات کە لافاوەکە بەهۆی باران بارینێکی دەستکردی هیجگار زۆرەوە دروست ببوو کە جوولەکە لە ڕێگای پرۆژەی هارپەوە کردی کە ئیسلامیەکان لێیان کردبووین بە غەزەب

هەمان بارانیشیان بۆ شیرازی ئێران دروست کرد کە بارانەکە سەیارەکانی ئەبرد فارسەکان زوو کەشفیان کردن کە جوولەکە لە ڕێگای پرۆژەی هارپەوە کردوویەتی بەڵام کورد خوێندنەوەی نیە بۆ پلانەکانی زایۆنیستی

تەنانەت دروست کردنی بومەلەرزەکەی باکور و ڕۆژئاوای کوردستانیش هەر لە ڕێگای ئەو پرۆژەیەوە کراوە ئێران بڵاوی کردەوە کە دەستکردە سروشتی نیە چونکە لە ئاسمانەوە ڕووناکیەك بینرا ئەو ڕووناکیە لە دهۆکیش بینرا

ئەو بوومەلەرزەیە بە تەلیسکۆپ بۆشایی ئاراستە دەکرێت ئەگەر سەرەنجی ماڵەکانی باکوری کوردستان بەین لە ژێرەوە ئەرووخێنرێت دیارە کە بە موشەکی عەرزی لێدراوە بولەرزەیەکی سروشتی ئەگەر ڕوودات ماڵەکان لە سەرەوە دەروخێنرێت نەك لە ژێرەوە !

هەدەفی جوولەکە لە ناو بردنی کوردە زیاتر

ئەوان ڕقیان لە تورك و عرب نیە زیاتر و زۆرتر ڕقیان لە کوردە چونکە کورد بە پاشماوەی ئاشوریەکان دادەنێن لە دەوڵەتی ئیسرائیلیان ڕووخاند لە تەوراتیشدا خوا پێیان دەڵێت ئەو نەتەوە دڵ ڕەقە دەنێرینەوە سەرتان کە جاری یەکەم ناردمانەوە سەرتان بۆیە بە هەموو شێوەیەك لە هەوڵی قڕ کردنی کوردان

چی بە کورد بکەن واش بە فارس دەکەن چونکە فارسەکان پاشماوەی بابلیەکانن جا بە هەرچ ڕێگایەك بێت بە دەرمان خستنە ناو ئاوەکان بێت کە ئێستا زۆرینەی خەڵکی کوردستان بەدەست نەخۆشیەوە دەناڵێنن یان بە بڵاوکردنەوەی نەخۆشی وەك کۆرۆنا بێت یا بە قەتڵ و عام بێت یان بە عرب کردن و تورك کردن بێت یانبە چاندنی چەنەها گژ و گیای وەك تلیاك و مخدەرات بێت یان ئەوەتا بە پرۆژەی هارپ بێت بە هەموو شێوەیەك هەوڵی لە ناوبردنی کورد دەدەن!

دەجالیش کە دێت پرۆژەی هارپی لەگەڵە کە باران لە ئاسمان دەبارێنێت و زەوی سەوز دەکات

ئەگینا هیچ شتێکی سروشتی ناتوانێت بکات

جا جوولەکە بە هەموو شێوەیەك هەوڵی قڕ کردنی کورد دەدەن

جوولەکە سێ شوێنیان دەوێت لە باشوری کوردستان

(موسڵ، کەرکوك، هەولێر) چونکە زۆرترین گۆڕی جوولەکە و ئاسەواری جوولەکە لەو سێ شارە بوونیان هەیە وە ئەو سێ شارە شارستانیەتی کۆنی ئاشوریەکانی تێدایە تا ئێستا لە ٦٠% پلانەکەیان جێ بە جێ کردووە لە چوار پارچەی کوردستانەوە کورد ڕۆژ بە ڕۆژ ژمارەی لە کەم بوونایە تەنانەت زانیاریمان لایە چەندین خێزانی کورد لە هەولێر بە عرب کراون لەلایەن جوولەکەوە ئەویش بە دەرمانی ڕەش خستنە ناو خواردن بۆیان کە بە مانگێك مێشکیان تێک دەدەن یان لە ڕێگای جادوو و سحرەوە بێت مێشکیان بەوە تێك داون کە ئەمانە کوردی ڕەسەن نین بەڵکو عربی ڕەسەنن بەمەش ژمارەیەک کوردیان هەم بە عرب کردووە هەم ناویشیان پێ گۆڕیون بۆ عەشائیری عربی و سحبی بغداد و بەسرا کراون.

لە ڕۆژ هەڵات و ڕۆژئاوای کوردستانیش ژمارەیەك کوردیان بە تورك کردووە

ساڵی١٩٩٢ کەسێك بە ناوی اسماعیل میتان دێتە نێو ریزەکانی پارتی و دەبێتە پێشمەرگە خۆی و ئامۆزاکانی بە جلی کوردیەوە هێزی پێشمەرگەی پارتی دەجولێنێت دژی پەکەکە

ساڵی ٢٠١٨ رۆژنامەیەکی تورکی بڵاوی کردەوە

کە کەسایەتیەك بە ناوی اسماعیل میتان تمیل پاشا کە جەنەڕاڵە لە ناو سوپای تورکیا وە پێشتریش سەرکردەی هێزی ئاسایش بووە لە شاری وان ساڵی ١٩٩٢ پێشمەرگەی پارتی بووە بۆ جووڵاندنی پارتی دژی پەکەکە

ناو رۆژنامەکە باسی انقلابەکەی ترکیا کرابوو کە ئەم ئیسماعیلە دەبێتە لە
پیشتیوانی ئەردۆغان دژی انقلابەکە دواتر دەکرێتە جەنەڕاڵی سوپای ترکیا
یەکێکیش بووە لەوانەی پشتگیری هێرشی تورکیای کردووە بۆ سەر عفرین بۆ
گۆڕینی دیموگرافیای ناوچەکە دواتر جوولەکە هەر خۆیان ئەو بابەتەیان لابرد لە
گوگڵ و تۆڕە کۆمەڵایەتیەکان هەتا سڕیان کەشف نەبێت

ئەو جەنەڕاڵانەی لەگەڵیدا وەستاون هەر هەموویان جوولەکەن لەوانە خلوسی ئاکار کە پشتگیری هێرش کردنە سەر منبج ی کرد لەلایەن پارتیەوە پێشوازی گرمی لێکرا !!

Made with KINEMASTER

ن

تورکیا

خلوسی ئاکار: ئامادەکارییەکانی هێرشی سەر منبج تەواو بوون

January 29-2019

وەزیری بەرگری تورکیا، خلوسی ئاکار

خلوسی ئاکار لە هەولێر لەلایەن پارتی و بارزانیەوە پێشوازی گەرمی لێکرا !!

ببورن ئەم وێنەیە تۆزێك بە ئازارە ئەمەی ئەیبینن تەشریح نەكراوە بۆ دەرس خوێندن لەسەری بەڵكو فلسطینیە ناوی زكي مباركە بۆ سەردان چووەتە تركیا لەگەڵ هاورێیەكی مصری لە لایەن رێكخراوی گورگە بۆرەكان كە رێكخراوێكی هەرە شۆفێنی توركیە

دەست بەسەر دەكرێن دوای بێسەرو شوێن بوونی دەیدۆزنەوە لە ناو سندوقێكی سەر داخراو كە كەشف كراوە هیچ فیشەكێك بە لاشەیەوە نیە بەڵكو بە بێ بەنج بە تەعزیب كوژراوە ناوسكیشیان هەموو دەرهێناوەو سەر لە نوێ دوراوەتەوە دەم و ددانیشی شكێنراوە بەوەشەوە نەوەستاون لاشەیان بە كارەبا سوتاندووە

ئەم باسە لە كەناڵێكی عربی باس كرا كە لە فلسطینەوە چاودێری لەسەر بووە تا گەیشتۆتە توركیا دواتر وا بڵاو كراوەتەوە كە خۆی انتحار كردبێت.

ن

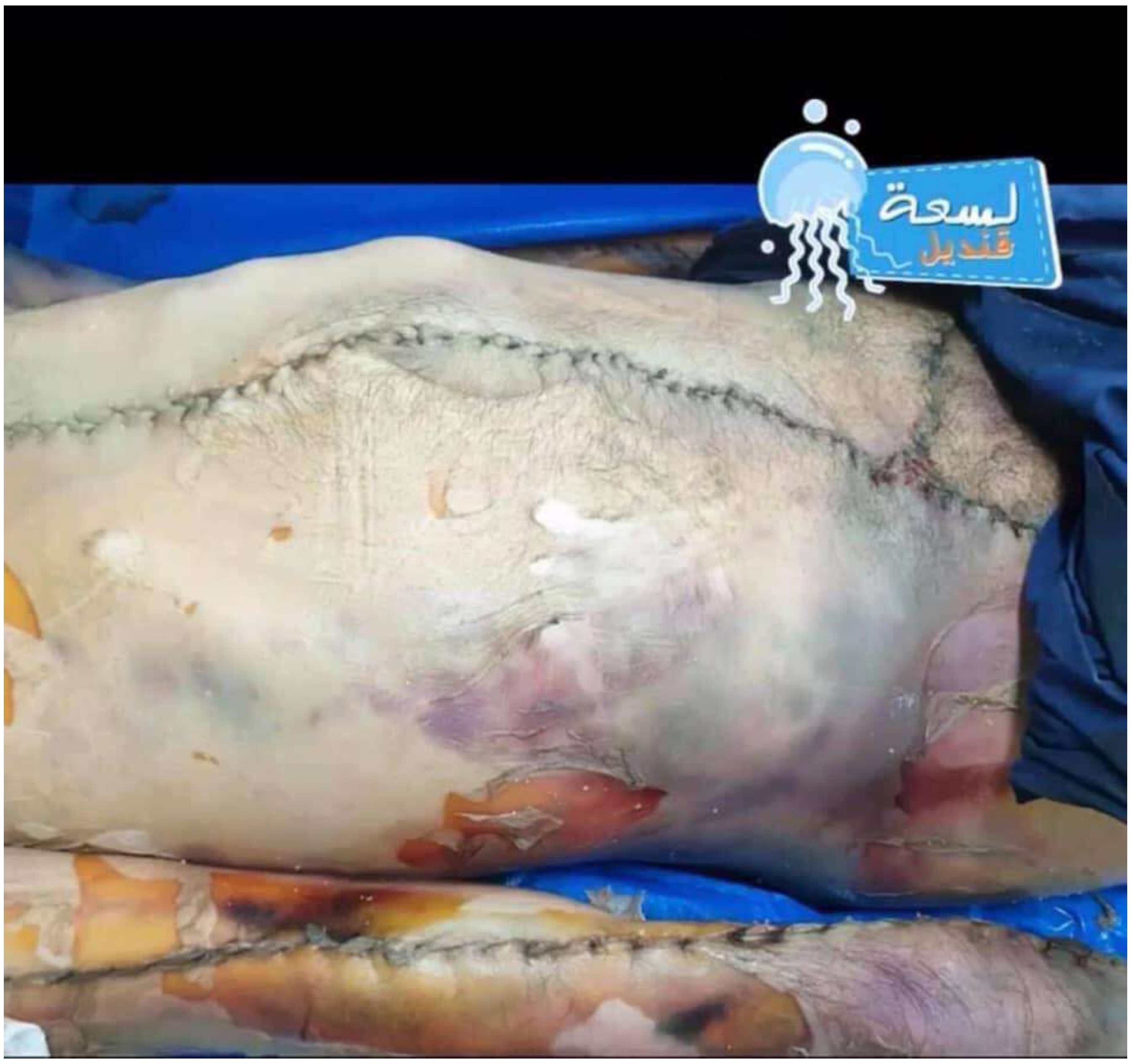

ن

زكى مبارك فلسطيني
Did you mean: زكى مبارك فلسطيني
19 أبريل 2019
Trending
ترنديغ
6:42
BBC NEWS
هل قتل السجين الفلسطيني زكي مبارك ام انتحر في تركيا ؟
BBC News عربي · 58K views · 2 years ago

AFP

حەزدەکەم بزانن ئەم جۆرە ئەشکەنجەدانە جوولەکە دەیکات جا لەهەر شوێنێك بێت لە فلسطین زۆر زۆرە

ئەمەی دەیبینن ناوی نزار
نەباتیە و فلسطینیە پێش
کوشتنی فیدیۆیەکی بڵاو بۆوە
کە قسە بە ال سعود و
دەسەڵاتدارانی سعودیە دەڵێت
کە فلسطینیان فرۆشت بە یهود
دوای سێ مانگ لە ونبوون و
بێ سەروشوێن بوونی لە
ماڵەکەی خۆی دۆزرایەوە کە
سەرو دەم و چاوی بە تەور
لێدرابوو بە عەزاب دوراوەتەوە

ن

الأمناء نت
Visit
من هو نزار بنات الذي توفي بعد أن اعتقله الأمن الفلسطيني؟ - الأمناء ...

ن

له یه‌مه‌نیش هه‌مان ئه‌شکه‌نجه‌دان هه‌یه له‌لایه‌ن جووله‌که‌کانی یه‌مه‌نه‌وه ده‌کرێن،
دواتر هه‌ر خۆیان بڵاوی ده‌که‌نه‌وه که گوایه حوسیه‌کان کردبێتیان میلله‌تان و ده‌وڵه‌ته عربیه‌کان ده‌جوڵێنن دژی حوسیه‌کان.

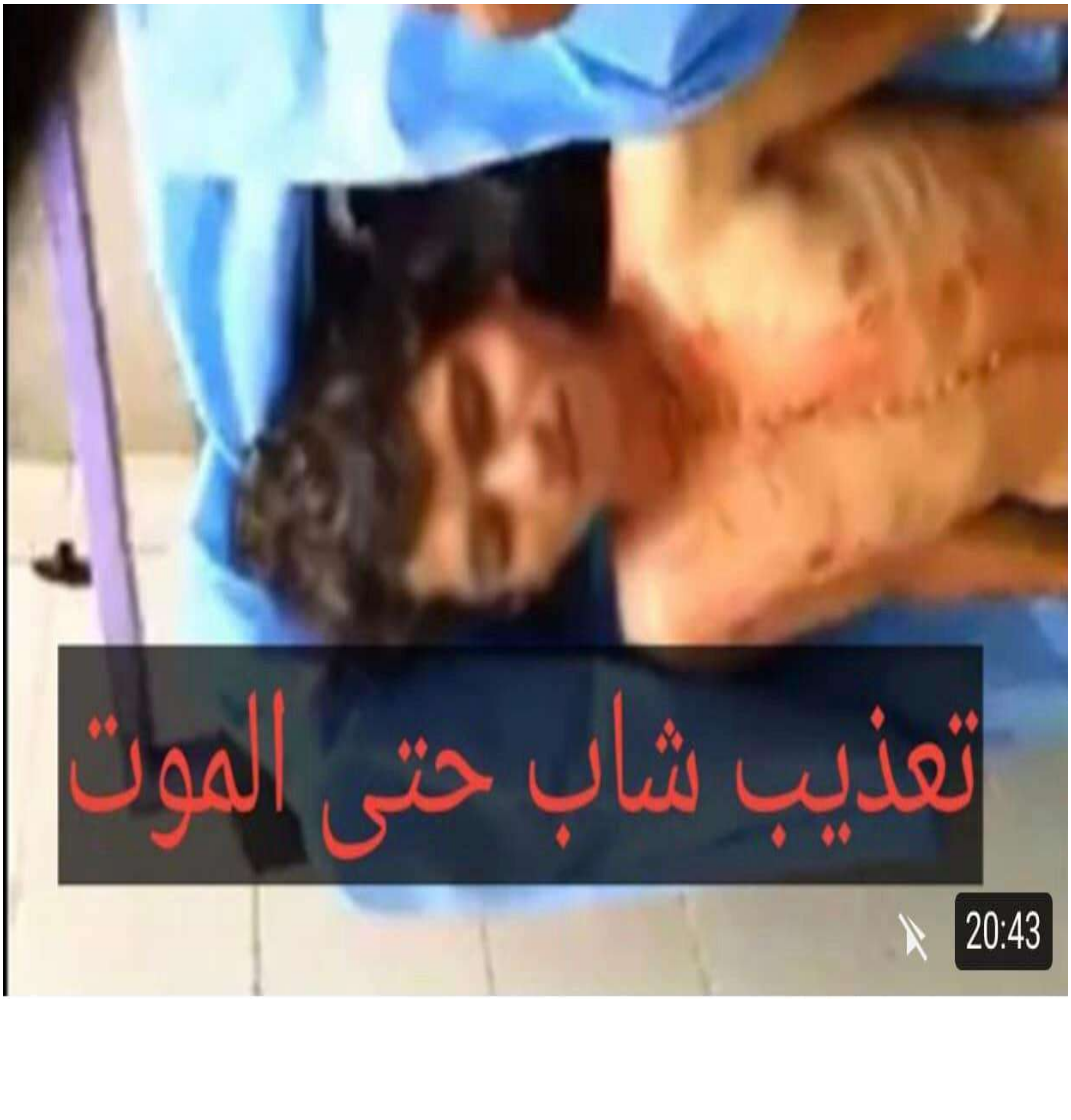

ن

ن

ئەشکەنجەدانی هاوڵاتیەکی یەمەنی لە نێو زیندانیەکانی سعودیە دوای رفاندنی و ئەشکەنجەدانی و سوتاندنی بە تێزاب

هەمان ئەشکەنجەدان لە زیندانەکانی ال السعود هەیە دەرحەق بە ئیسلامیەکان دەکرێت ئەوێیش ناوسك هەڵدرین و هەڵکێشانی نینۆك و سوتاندنی لاشەیان بە کارەبا یاخود شێواندنی لاشەیان جا ئەم جۆرە ئەشکەنجەدانە لە فلسطین و سوریا و ئێران و لیبیا و تورکیاش زۆر زۆرە بەوەشەوە

ساتێکی عربی بڵاوی کردەوە کە لە زیندانیەکانی ال السعود خەڵك تعزیب دەدەن

سعودي ليكس

الموت في سجون آل سعود .. مسيرة طويلة من الجرائم والضحايا

تتكرر حالات الموت في سجون نظام آل سعود في صفوف معتقلي الرأي وسط ظروف غامضة في ظل انتهاكات جسيمة من التعذيب وسوء المعاملة والإهمال الطبي.

بالصور .. شاهد آثار التعذيب حتى الموت لأحد ابناء القطيف في السجون السعودية

ن

ن

..

علي الدبيسي
@ali_adubisi

مكي العريض: قتل في شرطة العوامية تحت التعذيب، ووعد سعود بن نايف أمير المنطقة الشرقية الحالي أسرته بالتحقيق في القضية، مضت أكثر من سنتين ونصف على الجريمة ولم يحاسب أحد
euh.global.ssl.fastly.net/?p=595

ئەمەش هاوڵاتیەکی سعودیە دوای رفاندنی لاشەی دۆزرایەوە کە ئەشکەنجە دراوە نینۆکەکانیشی دەرهێنراون!

ن

له مصر و لیبیاش هەمان تەعزیب هەیە زیاتر وا لە ئیسلامیەکان دەکات

لە ئێرانیش هەمان جۆری ئەشکەنجەدان بوونی هەیە ئ

ەم وێنانەش جوولەکە لە فەیسبووکێکی سەر بە خۆیان وەك شانازیەك پشانی یەکتریان ئەدا کە چیان بەسەر خەڵك هێناوە !

ن

ناوسك هەڵدرينی فارسەكان لە ئێران لەلايەن جوولەكەكانی اصفهانەوە

ن

دەستی جوولەکە لە پەیمانی لۆزان و سایکس بیکۆ و دابەش کوردستان

کاتێك جوولەکە و مسوڵمانەکان دەرکران لە ئیسپانیا (ئەندەلوس) ساڵی ١٨٩٢ لەسەردەمی مەلیك فرناندۆ ئەلیزابیث بە گوێرەی قسەی جوولەکە خۆی بێت ئەو کاتەی دەرکران لە ئەندەلوس ژمارەیان ٣٠٠ هەزار کەس دەبوو دواتر دەوڵەتی عوسمانی وەری گرتن بە ناوی ئینسانیەت چی بۆ بۆ مسوڵمانەکان کرا بۆ ئەوانیش کرا بێ جیاوازی دواتر هەر ئەو جوولەکانە ناوی خۆیان نا الیهود الدونمة واتە جوولەکەی منافق خۆیان کردە مسوڵمان ناویان گۆڕی بۆ محمد و ئەحمەد و حەسەن و مصطفی و علی رەزا جل و بەرگی عوسمانیەکانیان لەبەر کرد کەوتنە پلان دانان بۆ کەوتنی دەوڵەتی عوسمانی ، تیۆدۆر هرتزل کە یەکێك بوو لەو جوولەکە منافقانەی ناو دەوڵەتی عوسمانی خۆی چوو بۆلای سوڵتان عبدولحەمید لە فلسطین پێی ووت فلسطین چەند بەردی تێدایە بە قەدەر بەردەکانی فلسطین ئاڵتونت دەدەمێ بەس خاکی فلسطینمان بەرەوە سوڵتان عبدالحمید رەفزی کردەوە بۆیە جوولەکە ساڵی ١٨٩٧ لە سویسرا لە شاری بازل بە سەرکردایەتی تیۆدۆر هرتزل گەورە پیاوی جوولەکە و دامەزرێنەری نزامی زایۆنیستی جیهانی کە جوولەکە کردویانە بە باوکێکی روحی لەگەڵ هەموو حاخام و کادرو بەرپرسانی جوولەکە پلانیان دانا بۆ دروست کردنی سێ جەنگی جیهانی جەنگی جیهانی یەکەم و دووەم و سێهەم ووتیان لە دوای جەنگی جیهانی یەکەمەوە دەبێت دەوڵەتی عوسمانی و رووسیای قەیسەری بروخێنین و پیاوی خۆمان لە شوێنیان دابنێین وە دوای جەنگی جیهانی دووەمیش دەوڵەتێك بۆ خۆمان دروست بکەین لە فلسطین جەنگی جیهانی سێهەمیش دروست دەکەین لە نێوان مسوڵمانان و مەسیحیەکان تا بە تەواوەتی یەکتری پارچە پارچە دەکەن یەکتری دەخۆن و جوولەکە بێت ئاشتیان بکاتەوە ئەو کات دەوڵەتەکەی خۆمان دروست دەکەین مەلیکەکەی خۆمان

(کە لە حدیث بەدەجال ناوی براوە) ئەوان بە مشیخ ناوی دەبەن لە تەوراتدا ناوی هاتووە ئەو دەکەین بە پاشای هەموو زەوی !دەڵێن ئەمانەشمان پێ ناکرێت هەتا دوو شتمان بە دەستەوە نەبێت یەکەم ئەڵتون دووەم اعلام و راگەیاندن

هەموو سەروەت و سامان و ئاڵتوونی جیهان بەدەست خۆمان بێت هەرچی راگەیان و اعلام و کەناڵ و مجلە و رۆژنامەی و سینەمایە پیاوی خۆمان بەرێوەی بیات !

کاتێك داگیرکەرانی فەرەنسا و بەریتانیا هاتن بۆ دەست بەسەراگرتنی ئەو ناوچانەی لە ژێر دەستی عوسمانیەکان دا بوون هاتن بۆ دابەش کردنی رۆژ هەڵاتی ناوەراست جوولەکە بە جل و بەرگی عوسمانیەوە کەوتنە جینۆساید کردنی عەرەبەکانی حجاز هانیان دەدان راپەرین بکەین دژی دەوڵەتی عوسمانی ئەوە بوو حجازیەکان بە سەرکردایەتی شەریف حسێن کە نەسەبی دەگەڕێتەوە سەر پێغەمبەر شۆرشێکیان بەرپا کرد دژی عوسمانیەکان توانیان تەواوی جەزیرەی عەربیە پاك بکەنەوە لە دەوڵەتی عوسمانی دواتر تەواوی ناوچەکانی مصرو فلسطین و ئەردەن و عێراقیشی گرتەوە ئەوانیشیان هەستاند

رووسیای قەیسەریش کەوتە هاندانی ئەرمەنەکان دژی عوسمانیەکان،،چونکە خاکی ئەرمەنستان ئەو کات لە ژێر دەسەڵاتی روسیا بوو ئەو ئەرمەنانەی دەوڵەتی عوسمانی ناویان لێنابوون الامه الصالحه بە چەکی رووسی نزیکەی ٦٠٠ هەزار کوردیان کوشت لە ناوچەکانی ئارارات، وان، قارس،

دەیانوویست دەوڵەتی ئەرمەنیای گەورە لەسەر خاکی کوردستان دروست بکەن بەڵام رووسیا ئەرمەنەکانیان بە جێ هێشت بۆیە ئەرمەنەکان بێ پشت مانەوە سوڵتان عبدالحمیدی دووەم سوپای نارد بۆ تۆڵەسەندنەوە تۆڵەیان لێ کردنەوە دواتر جوولەکە بە جل و بەرگی عوسمانیەوە کەوتنە کۆمەڵ کوژی کوردەکان نزیکەی ٥٠٠ هەزار کوردیان لە موسڵ کوشت بۆیە کورد بە سەرکردایەتی شێخ عبداللە ی نەهری شۆرشیان بەرپا کرد دژی عوسمانیەکان تا بە تەواوی دەوڵەتی عوسمانی کەوت کوردیشان بەکار هێنا دژی دەوڵەتی عوسمانی تا بەتەواوی دەوڵەتی عوسمانی کشایەوە بۆ قسطنطینیە (استنبول) دواتر ئەتاتورك و جوولەکە کە لە ناو سوپای عوسمانیدا بوون هاواریان دەکرد خانەت ئەرمەن خانەت عرب بۆیە جوولەکە ساڵی ١٩١٥ بەسەرکردایەتی ئەتاتورك و هاورێی نزیکی عیسمەت ئینێنۆ کە کوردێکی ملحد بوو نزیکەی یەك ملیۆن و ٥٠٠ هەزار ئەرمەنی و ٧٥٠ هەزار سریانی ٩٥٠ هازار یۆنانییشیان قەتڵ و عام کرد خودی کارەکەشی خستە سەر عوسمانیەکان و کورد !

دوای ئەرمەنەکانیش کەوتنە کۆمەڵ کوژی کورد و عەلەویەکان ساڵی ٢٠٠٥ لە تورکیا نامەیەکیان دۆزیەوە کە مێژووەکەی دەگەرایەوە بۆ ١٧/ کانونی دووەمی ساڵی ١٩٤٦ کەسێك نوسی بووی بە ناوی عەلی ئۆز کە جوولەکەیە وەزیری ناوخۆی دەوڵەتەکەی ئەتاتورك بوو عەلی ئۆز لە ساڵی ١٩٣٧ بۆ ١٩٣٨ وەك چاوش کە پلەیەکی سەربازیە لە شاری دێرسیم لە باکوری کوردستان کاری کردووە پاسەوانی عەبدوڵلا ئاڵپدۆغان بووە کە ناوبراو لەو سەردەمەدا پارێزگاری دەرسیم بووە و راستەوخۆ سەرپەرشتی کۆمەڵ کوژیەکەیەکانی کردووە لەبەر ئەوەش بە قەسابی دێرسیم ناوی دەر کردووە عەلی ئۆز هەم شایەتحاڵی زۆر کوشتن و تاوان بووە هەمیش راستەخۆ بەژداری لەو تاوانانەدا کردووە دوای تێپەربوونی چەند ساڵ بەسەر جینۆسایدەکە دا هاورێیەکی عەلی کە پێکەوە هاورێ بوون لە دەرسیم باری دەروونی تێك دەچێت و هەموو تاوانەکانی لێ دەبێتە کابووس و دێتەوە پیش چاوی سەرەنجام خۆی دەکوژێت ئەو رووداوە زۆر کاریگەری لە عەلی ئۆز دەکات و تووشی نەفسی دەکات ئەو تاوانەی کە کردوونی یاخود بە چاوی خۆی بینیونی لێی دەبنە کابووس و خەوی لێ دەزرێنن عەلی دەروونی تێك دەچێت و دواتر رێنمایی دەکرێت تا سەردانی پزیشکی دەروونی بکات پزیشك هەموو ئەو چیرۆکانەی پێ دەگێرێتەوە کە تەندروستی شێواندوون

دەياننوسێت و ئیمزایی لەسەر دەکات ئینجا پزیشك پێی دەڵێت ئەم زانیاریانە لای هیچ کەسێك باس مەکە تەنانەت دایك و باوکیشت ئەگەر نا هەمووتان لە سێدارە دەدرێن هۆشداری پزیشك ترسێکی زۆر دەخاتە دڵی عەلی بۆیە هەوڵ دەدات پەیوەندی لەگەڵ ئاڵپدۆغان بگرێت تا کارێکی بۆ بکات بەڵام جوابی ناداتەوە پاشان نامەیەك بۆ شوکر سۆکمەنسوێر دەنێرێت کە وەزیری ئەو کاتەی کاروباری ناوخۆی تورکیا بووە کە لەسەردەمی جینۆسایدەکەدا بەرێوبەری ئاسایشی گشتی تورکیا بووە لەو نامەیەدا باسی کێشەکەی بۆ دەکات و داوای لێ دەکات کۆنوسی دانپێدانانەکەی لای پزیشکە دەروونیەکە وەربگرێتەوە نەکا بگاتە دەستی داواکاری گشتی سەری خۆی و خێزانەکەشی بخوات لەو نامەیەدا عەلی باسی ئەو بابەتانە دەکات کە لای پزیشکەکە ئاشکرای کردوون لەبەر ئەوە ئەم نامەیەش دەبێتە بەڵگەیەکی مەزن لەسەر کۆمەڵ کوژی دێرسیم نامەکەی عەلی ئەگەرچی پارانەوەی تێدایە بەڵام پەشیمانی زۆری پێوە دیارە لەو تاوانانەی کردوونی زۆر بە شێوەیەکی تراژیدی و خەمگینانە باسی کردەوەکانیان دەکات قسەیەکی ئاڵپدۆغان دەگێرێتەوە کە وتویەتی ئەرمەنەکانمان لەناو برد نۆرەی کورد و عەلەویەکانە لە نامەکەدا باسی ئەوە دەکات کە چۆن ژن و منداڵی دێرسیمان گرتوون و دەست درێژییان کردوونەتە سەر دەگێرێتەوە کە چۆن کوشتوویانن، بەنزینیان پێدا کردوون و بە زیندووی ئاگریان تێ بەرداون ئاماژە بە کۆمەڵێك ژن و منداڵ دەکات کە خۆیان لە کەناری چەمێکدا شاردۆتەوە سەربازەکان سەرەتا بەلایاندا ناچن بەڵام فەرماندەکەیان بە توڕەییەوە فەرمانی پێ کردوون دەستبەجێ هەموویان بکوژن و بیانسوتێنن و ژن و منداڵەکانیشیان ببەن بۆ بنکە و بیانکەنە تورك بۆیە فەرماندە یەك بە یەك سەربازەکان رادەسپێرێت کە هەر یەکەیان چەند منداڵ و ژن بکوژن ئیدی هەموو سەربازەکان دەستیان بە کوشتنی منداڵ و ژنەکان کرد ئەو رۆژە ٧٠ بۆ ٨٠ ژن و منداڵمان کوشت سێ کچ مابوونەوە بە خەمگینی دەگریان فەرمانی پێ کردم هەر سێکیان بکوژم سەیری چاوەکانیانم کرد و هەرسێکیانم کوشت چاوەکانیان لە سنگمد مانەوە من زۆر کەسم کوشتووە بەڵام هیچ کامیان وەك چاوی ئەو سێ منداڵە کاریگەریان تێ نەکردووم!

جوولەکە ساڵی ١٩١٦ بەڵێننامەی سایکس بیکۆیان دروست کرد لە نێوان فەرەنسا و شانشینی بەریتانیا بۆ کەوتنی دەوڵەتی عوسمانی و دەوڵەتی روسیای قەیسەری و دابەش بوونی ناوچەکە بە سەرکردایەتی دیبلۆماسی فەرەنسی بە ئەسڵ جوولەکە فرانسۆ جۆرج بیکۆ وە مارك سایک ئەویش هەر جوولەکە بوو جوولەکەیەکی بەریتانی بوو کەوتنە دابەش کردنی شرق الاوسط

(رۆژهەڵاتی ناوەراست) و ئەفریقیا کوردستانیش بۆ هەتا هەتا دابەش کرا

بەشە گەورەکەی کوردستانی باشور لە موسڵەوە خاکی کورد بووە تا دەگەیشتە بەغداد بە ناوچەکانی علی غربیی و علی شرقیشەوە خاکی کورد بووە

ئەو بەشەی دەکەوتە بەغداد پێیان دەوت العراق العجم کە کوردی لۆری تێدا بوو بەڵام العراق العرب تەنها پارێزگای بەسرا بوو بەڵام جوولەکە تەواوی ئەو ناوچانەی دا بە عرب و کوردستانی باشوریشی خستە سەر العراق العرب تەواوی کورە لۆرەکانیش بە هاوڵاتی عربی کران لە ژێر ئەشکنجەدان ناویان پێ گۆرین بۆ عەشائیری عربی

!

رۆژئاوای کوردستانیش بەشێك نەبوو لە سوریا بەڵکو خرایە سەری، سوریا گەورە یاخود (الشام) لە سواحل سوریاوە دەستی پێدەکرد تا دەگەیشتە فلسطین بە لوبنان و ئەردەنیشەوە باکوری سوریا (کە کوردستانی سوریایە) بەشێك نەبووە لە سوریای گەورە شام

ئەم نەخشەیەش نەخشەی دەوڵەتی عوسمانیە کە ناوی کوردستانی بە گەورەیی تێدیە کە ئەو کاتەش شتێك نەبووە بە ناوی عێراق و تورکیا وە سوریاش تەنها سواحل سوریا ناوچەکانی لوبنان و ئەردەن و فلسطینەوە !

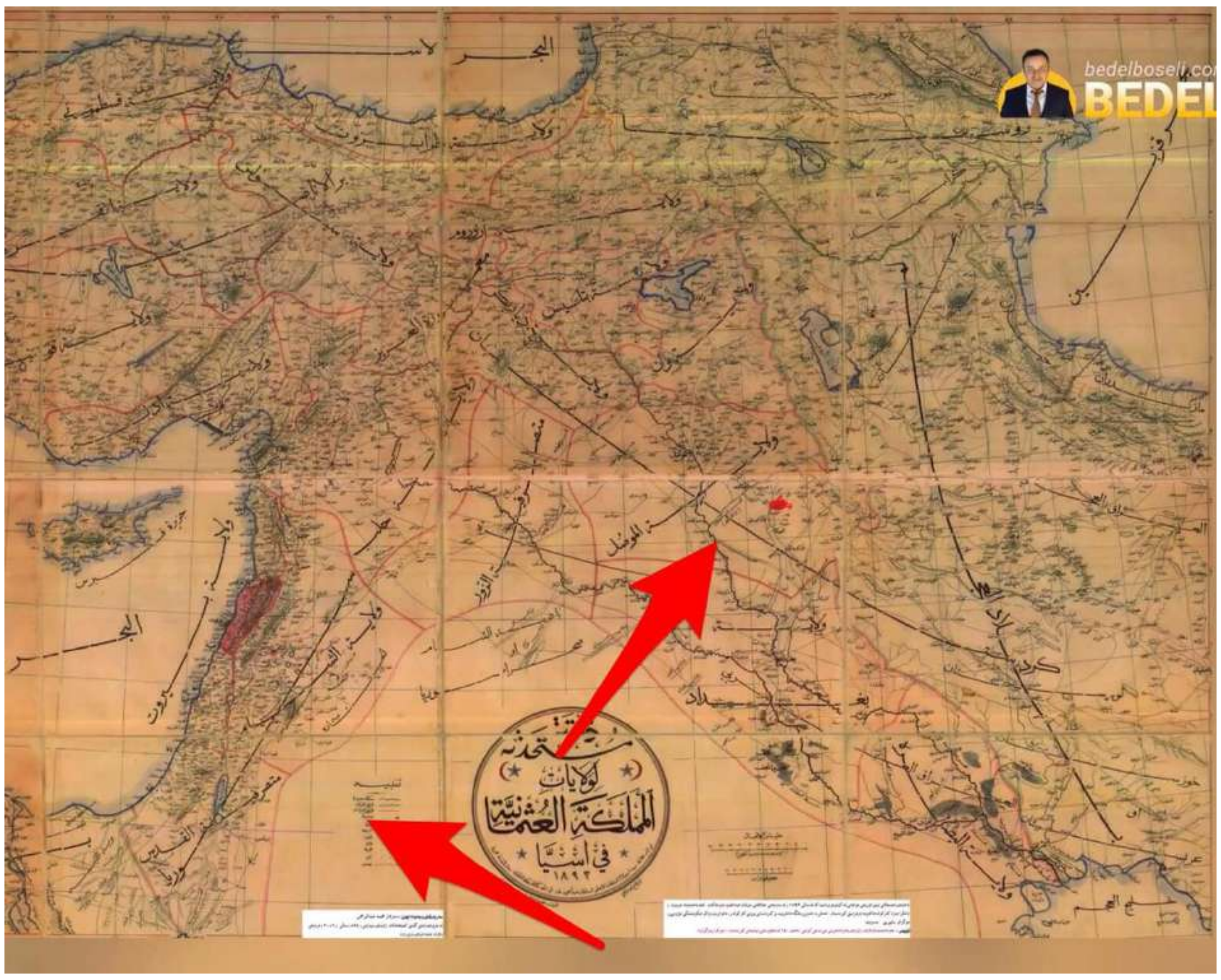

لە ئێرانیش لە شارەکانی تبریز تا دەگەیشتە خۆزستان خاکی کورد بووە بەڵام جوولەکە کەوتە جینۆسایدی کورەکانی تبریز و خۆزستان کە لۆر نیشین بوون بە تورك و عرب کران !

ئازەریەکانی ئێران جوولەکەن ، جوولەکەکانی کوردستانی رۆژهەڵاتن ناو و زمانیان گۆریوە بۆ زمانی تورکی بەڵام جوولەکەن هەر ئەوانیش ئێستا دژایەتی کورد دەکەن تەواوی ناوچەکانی رۆژهەڵات بە خاکی خۆیان دەزانن !

باکوری کوردستانیش لە پەیمانی لۆزان سرایەوە

کە پەیماننامەیەك بوو جوولەکە پلانی بۆ دانا ساڵی ١٩١٣ بۆ ١٩١٧ بەڵام ساڵی ١٩٢٣ واژۆی لەسەر کرا بە سەرکردایەتی جوولەکە و عیسمەت ئینینۆ کە کوردێکی ملحد بوو

تەواوی خاکی کوردستان و ئەناضۆلیان تتریك کرد جوولەکە بە سەرکردیەتی ئەتاتورك لە ژێر ئەشکەنجەدان و قەتڵ و عام کەوتنە تتریك کردنی کورد و ئەرمەن و یۆنانیە کۆنەکان هەمووی بە تورك کران

وە ناوچەکانی ماردین و ئەسکەندەرون و غازی عنتابیش تعریب کرا تا لە داهاتوودا بدرێتە عرب

ئەم وێنەیەش جوولەکەکانی جیهانن بۆ واژۆ کردنی پەیمانی لۆزان و سڕینەوەی کورد

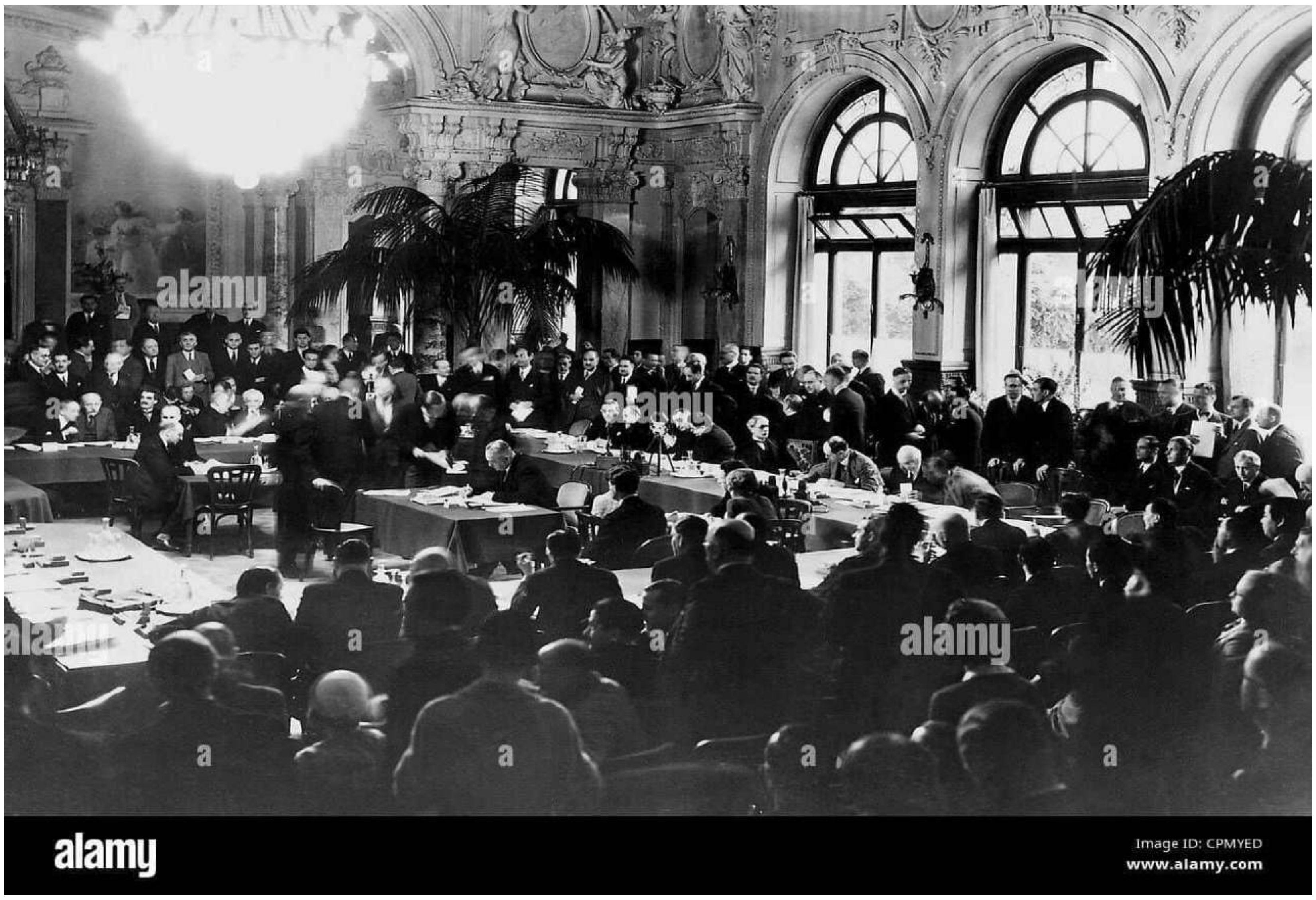

ئێستا ئەو تورکانەی لە تورکیا دژایەتی کورد و ئەرمەن و یونانیەکان دەکەن بە ئەسڵ کورد و ئەرمەنی و یۆنانین بەڵام خۆشیان ئەوە نازانن مێشکیان تێك دراوە چونکە لە دوای ئەو قەسابخانەیەی جوولەکە کردیەوە بۆ کورد و ئەرمەن و یۆنانی منداڵەکانیان دەبردە بنکە تا لە قوتابخانەی کەمالی وا پەروەردە بکرێن کە ئەماننە بە ئەسڵ تورکن کورد و ئەرمەنی و یۆنانیەکانیش دوژمنن

تەنانەت ئازەردیەکانی دراوسێی ئەرمنستان کە لەسەر ناوچەی قرباغ دژایەتی ئەرمەنەکان دەکەن بە ئەسڵ ئەرمەنین و رەچەڵەك ئارین بەڵام لەسەردەمی سەفەویەکان ئاسمیلە کران جینۆساید کران بە تورك کراون ئەویش هەر جوولەکە کردی !

ئەو کەسایەتیەی بۆ یەکەمین جار لە ناو خاکی ئەناضوڵ حەرەکەی نەتەوەگەری تورکی شۆفێنی دانا بۆ ئامرازی سیاسی وە رەمزی کەللسەری گورگی بۆ کردن بە نیشانە جوولەکەیەکی ئیسرائیلی بوو بە ناوی مویس کۆهین دواتر ناوی خۆینا مۆنیس تیکنالب,

زمانی گۆری بۆ زمانی تورکی لەگەڵ شوێن کەوتووانی

Moiz Cohen

،، دواتر ووتارەکانی لەلایەن جوولەکەی دۆنمەوە پەرەی پێدراو خرایە بواری جێ بە جێ کردنەوە و بڵاو کرایەوە لە قوتابخانە و دام و دەزگاکانی خوێندن ووتارەکانیشی کرانە کتێبێك بە ناوی تورکلیشتریمی ساڵی ١٩٢٨-١٩٣٤ بە ڕابەرایەتی هێنری سوریانۆ و مارسێل فرانکۆ کە هەردووکیان جوولەکە بوون کۆمەڵەی کەلتوری تورکیان دامەزراند وە کەوتنە ئەشکەنجەدان و تتریك کردنی کورد و ئەرمەن و یۆنانیەکان بۆ بەرزکردنەوەی زمانی تورکی و پرەنسیپەکانی

دواتر کران بە کتیبێك کە ساڵی ١٩٣٦ لە ئیستەنبول بڵاوکرایەوە تەنانەت هەموو مێژووی کورد و ئەرمەن و میللەتی رەسەنی ئەناضۆڵ کە یۆنانیە کۆنەکانن کرانە تورکی وە مێژووی ئیمپراتۆریەتیشیان گۆڕی بۆ مێژووی تورك لە کاتێك دا دەوڵەتی عوسمانی تورك زمان نەبوون بەڵکو لە ناوەراستی سەدەکانی حکومرانی دەوڵەتی عوسمانی بە تورك کران،

بەشێکی زۆری دەوڵەتی عوسمانی کوردی سونە مذهب بوون دوای کەوتن لەوانە عەشیرەتی پاشا، عەشیرەتی ئاغا، عەشیرەتی میتانی، عەشیرەتی مەلکشاهی، عەشیرەتی نەقشبەندی... وە بەشێك لە شارەزووریەکان !

بەڵام جوولەکە هەموو ئەم هۆزە کوردیانەی تتریك کردووە تەنانەت عەشیرەتە کوردیەکانی عێراق و سوریاشی بە عرب کردووە لەوانە عەشیرەتی زەهاوی، عەشیرەتی خالدی، عەشیرەتی ئالوسی، عەشیرەتی گۆران، عەشیرەتی زبیدی، عەشیرەتی مەلکشاهی، عەشیرەتی پاشا، عەشیرەتی ئاغا وە زۆربەی کوردە لۆرەکانیشیان کردە عرب لەسەردەمی سەدام حسێن دا بە زۆر ناویان پێ دەگۆڕین بۆ ناوی عربی و عەشیرەتی عربی،،، بۆیە کوردە لۆرەکان (فەیلیەکان) لە عێراق کاڵ بوونەوە ژمارەی عربی بەدوویان زیاد کرد ئەو عربە بەدووانە لە ٣٣٪ عێراق پێك دەهێنن نزیکەی ٧٠٠ ساڵە لە یەمەن و حجازەوە هاتوونەتە عێراق. عێراقیەکان تێکەڵەیەکن لە کورد لە فارس و عجم مستعرب بوونە شیعەکان تێکەڵەیەکن لە کوردی فەیلیی و فارس بە عرب کراون !!

جگە لەوەش ئەو کاتەی تورکیا بە ناوی فتحەوە پەلاماری عفرین دا زۆربەی قواتی عەسکەری تورکیا ئەو جووانە بوون کە خۆیان ناو نا الیهود الدونمە لەسەردەمی ئەتاتورکەوە دەسەڵاتیان هەیە بەسەر تەواوی تورکیا هەتاوەکو ئەمرۆ چاویش ئۆغلۆش هەر لەوانە بگرە زۆربەی جەنەراڵەکانی سوپای تورکیا جوولەکەن زۆربەی

ئەحزابەکانی تورکیا جوولەکەن لەوانەش حزبی گورگە بۆرەکان وحزبی جەهەپە و حزبی

MHP

و حزبەکەی ئەردۆغانیش بەشێك لە بەرپرسانی جوولەکەن، بەڵام لە ژێر ناوی ئیسلام

ئەندام پەرلەمان و سەرۆکی پەرلەمان هەمووی جوولەکەن.

ئەمە سەرکردەی حزبی

MHP

جوولەکەیە ئەم حزبە هاوشیوەی

حزبی گورگە بۆرەکان وێنەی نیە لە شۆفێنی و ڕەگەزپەرستیدا تایبەتیش بۆ دژایەتی کورد و قضیەی کوردی دانراون ، کوردیان کردووە بە گەورەترین تیرۆریست

تەنانەت ئیسلامیە ڕەگەزپەرستەکانی ناو تورکیاش پشتگیری ئەم حزبە دەکەن بەوە مێشکیان شۆراوەتەوە کە بەس خۆیان ئیسلامن و کوردیش کافرە لە هەر شوێنێکدا هەبن ئەبێ لە ناو ببرێن !!

ئەو ڕەمزی دەستەی کراوە بە نیشانە یاخود ڕەمز بۆ تورکەکان هەمان نیشانەی شیطان پەرست و ماسۆنیەکانە کە دەلالات لە دوو شاخی شیطان دەکەن،

ن

إشارة قرني الشيطان Victory
إشارة الشيطان إل ديابلو El Diablo
إشارة أحبك بلغة الإشارة الأمريكية ASL
تحذيرات الصم الإشارات
من الاشارات مثل اشارة احبك بلغة الاشارة الامريكية نحن مسلمين يجب القضاء على اشارات
YASMINE OBS
FB.COM/7AREM.SULTAN

ن

ن

حزبی گورگە بۆرەکان کە حزبێکی هەرە شۆڤێنی تورکیە لەلایەن کەسایەتیەکی جوولەکەوە کە خۆی کرد بە مسوڵمان دانرا

تایبەت بۆ دژایەتی و قەتڵ و عامی کورد و ئەرمەن

بە ناوی ئەلب ئەرسەڵان تورکش بەڵام زۆربەی شوێنکەوتوانی ئەو ئەرمەنی و کورددانەن کە ئەتاتورک دایك و باوکیانی کوشت منالّەکانیان لەلایەنن جوولەکەوە لە قوتابخانەی کەمالی

پەروەردە کران و بە تورکیش ناو نوسکران وا پەروەردە دەکران کە شتێك نیە بە ناوی کورد و ئەرمەنی ئەبێت کورد لەهەر شوێنێك بێت ناو ببرێت باشترین بەڵگەش سەبیحە گۆگچنە کە ئافرەتێکی ئەرمەنی بوو لە کۆمەڵ کوژی ئەرمەنەکان ئەتاتورك هەڵیگرتەوە وا بە خێویی کرد کە شتێك نیە بە ناوی کورد و ئەرمەن بەڵکو ئەو نەتەوانەی سەر بە نەتەوەی تورك نین ئاژەڵن

ئەم ئافرەتە بەژدار بووە لە کۆمەڵ کوژی و بۆمبارانی دەرسیم کە کوردی علوی و ئەرمەنی تێدا دەژی لە لێدوانێکی تەلەفزیۆنی دا دەڵێت کاتێك دەرسیم بۆمباران دەکرد هەستم بە خۆشی دەکرد چونکە حسابی ئینسانم بۆ نەدەکردن کە مردیش جوولەکەکانی تورکیا گەورەترین مطاریان بە ناوەوە کرد لە گوگڵیش هەموو ساڵێك یادی صبیحە گۆگچن دەکرێتەوە دوای چەندین ساڵ جوولەکە خۆیان بڵاویان کردەوە کە سەبیحە گۆگچن تورك نەبوو ئەرمەنی بوو !

جوولەکە لەسەردەمی ئەتاتورکەوە دەسەڵاتیان هەیە بەسەر تەواوی تورکیاوە هەتاوەکو ئەمرۆکە مێشکی هەموو تورکیان بەوە شۆردۆتەوە کە ئەتاتورك کەسایەتیەکی زۆر گەورەی هەبووە دەوڵەتی نەتەوەیی تورکی دامەزراند تەنانەت مێشکی کوردە عەلەویەکانیشیان تێك داوە بە ئەتاتورك هەمووی شانازی بە وێنە و مێژووی ئەتاتورکەوە دەکەن بەشێک لە کوردە علەویەکانی درسیم بە تورك کراون بگرە ئێستاش هەر لە هەوڵی تتریك کردنی کوردان لە تورکیا !

دەبێت کورد ئەو ڕاستیە شاراوەیە بزانێت کە تورك و تورکمانی ڕەسەن

چاو بچووك و کورتە باڵان دەم و چاویان وەك صینی و کۆریەکانە، بە هاوسەرگیریش شێوە و ڕووخساریان ناگۆڕدرێت

بەڵام تورکەکانی تورکیا کورد و ئەرمەن و ڕۆم و یۆنانیەکانن جینۆساید کراون و بە تورك کراون من لە ئێوە دەپرسم ڕۆمەکان چیان لێ هات کاتێك بە شەڕ هاتن لەگەڵ فارس ؟

وەڵام: تورکەکانی تورکیان تتریك کراون

ئەم وێنانەش تورکی ڕەسەنن لە تورکستان

ن

سالّی ٢٠١٨ میدیا لوبنانیەکان بڵاویان کردەوە کە جوولەکەکانی ناو تورکیا پشتگیری ئەردۆغان دەکەن بۆ هێرش کردنە سەر کوردەکانی سوریا وە چەند سایتێکی ئیسرائیلی وێنەی جووەکانی تورکیان بڵاو کردەوە کە پشتگیری ئەردۆغانیان دەکرد دیاریشیان بۆ هێنا وەك رێز لێنانێك بۆی!

مایك بنس جوویەکی ئەمریکایە دەستە راستی ترامپ بوو و لە بنەماڵەی رۆچێڵدە هات بۆ لای ئەردۆغان بۆ پشتگیری کردنی...

ن

ארדואן מפתיע: "נילחם באנטישמיות ונחנך על השואה"

ארדואן בפגישה עם הרבנים (צילום: בטי מזלטו)

הנשיא הטורקי אירח רבנים מהעולם המוסלמי בארמונו ונשמע מפויס כלפי מדינת ישראל באופן שלא נשמע זה זמן רב: "היחסים בין טורקיה ליהודים ולישראל תמיד יהיו חזקים"

ג'וש ארונסון 22:47 22/12/2021

الجالية اليهودية في تركيا تعلن دعم أردوغان ضد أكراد سوريا

الخميس 10/أكتوبر/2019 - 03:57 م

ن

ن

مایك بنس لە پشتیوانی کردن و سەردانی کردنی بۆلای ئەردۆغان بۆ سەرکەوتنی بەسەر رۆژئاوای کوردستان بەس سەیری
رووخساری بکەن کە زۆرترین مەعنای هەیە !

ن

ئەو ئەشکەنجەدانەی لە فلسطین هەیە هەمان ئەشکەنجەدانیان بە کوردەکانی سوریا کرد لەوانە ابو لیلا کە کوردێکی سوری ناو سوپای یەپەگە بوو جوولەکە و میتی تورکیا بە تەور لێیاندا و دەماغی سەرەیان دەرهێنا دواتر هەر بە ئەشکەنجەدان کەللسەریا دوریەوە

ئەم وێنانەش کە دەبینن کوردەکانی عفرین و ئەو ناوچانەن کە ئێستا لە ژێر دەسەڵاتی تورکیایە.

حزب الوحدة الديمقراطي الكردي في سوريا -يكيتي- منظمة الرقة

Aug 31, 2021 ·

#بيان

تُرتكب جريمة الإخفاء القسري في عفرين على نطاقٍ واسع وممنهج

يصادف الـ 30 من شهر آب كل عام، "اليوم الدولي لضحايا الاختفاء القسري" الذي اعتمدته الأمم المتحدة، ولا يزال ذوي المخفيين قسراً من أبناء منطقة عفرين المحتلة- شمال غربي سوريا ينتظرون أخباراً سارة عنهم، أمهات وآباء وزوجات وأبناء وأصدقا ...See More

ن

ن

ن

مرصد الشرق الاوسط و شمال افريقيا

تعذيب وحشي لناشط إعلامي على يد فصيل بعفرين تابع لتركيا | مرصد ...

Visit

ن

محمد علي درويش
2d ·

لا تصرخ يا ولدي
لا من أحد يسمع صوت الأطفال
لا تصرخ يا ولدي
لا من أحد يسمع صوت المظلومين
لا تبكي يا ولدي
أنت أبن لمظلوم
أنت ... See More

ن

ن

ن

ئەم وێنەیە نەخۆشخانەی لە دایك بوونە لە عفرین کە ئیستا لە ژێر دەستی سوپای تورکیا و ملیشیاکانی سونەکانی سوریایە

جوان سەیری وێنەکە بکەن بزانە جوولەکە چ کۆمەڵ کوژیەکیان ئەنجام داوە منالیش لەسەر زەویەکە کەوتوون کە دیارە ئەشکەنجە دراون ئەو دکتۆرانەشی لەوێن جوولەکەن یەکیکیان ئافرەتە تەواوی شارەکەشیان وێران کردووە ئەم وێنانە لە پەیجە ئیسرائیلیەکان دەستمان کەوتووە کە پشانی یەکتریان ئەدا وەك شانازیەك کە چیان کردووە بە کورد!

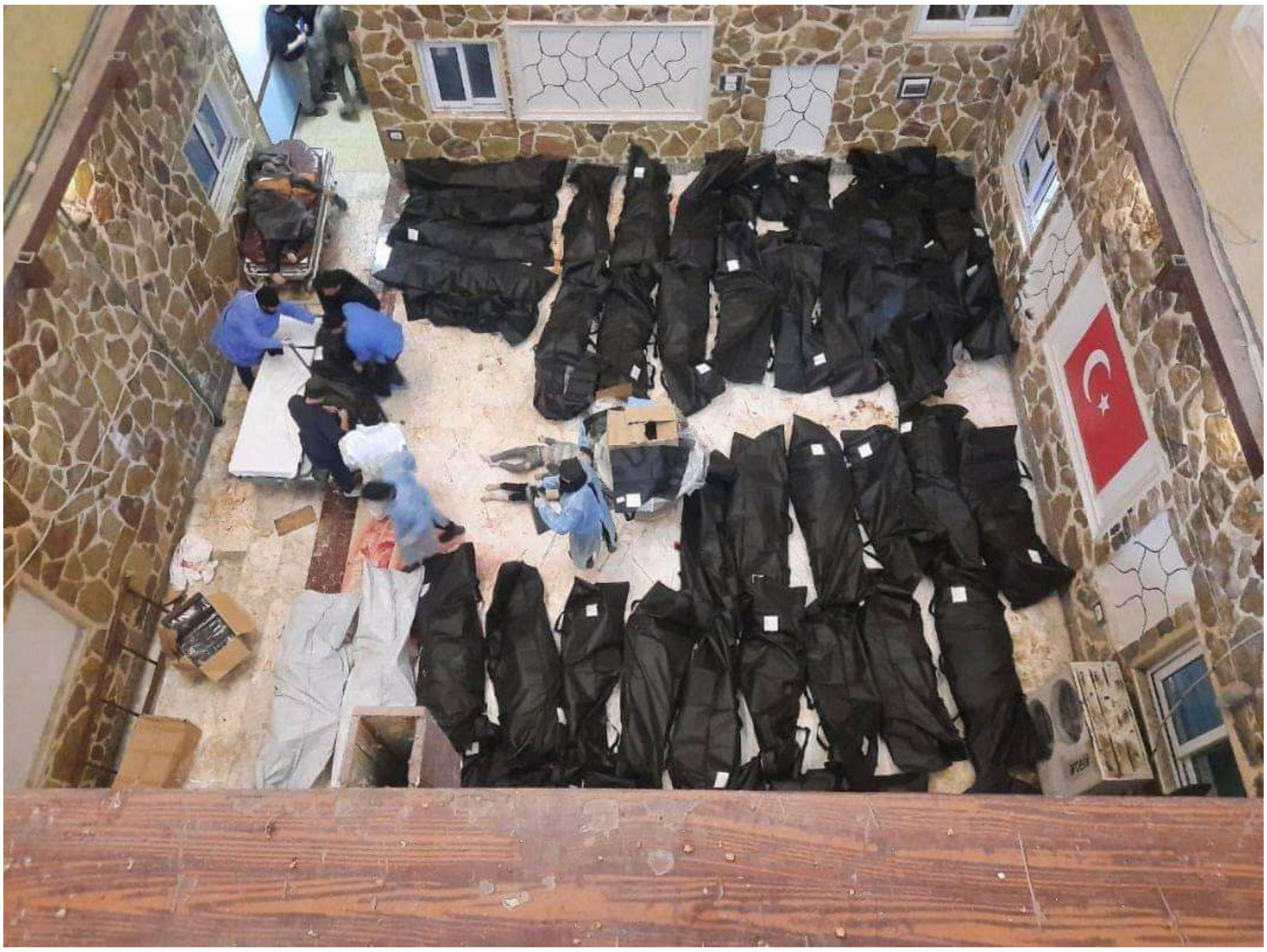

ن

سەرەرای ئەو هەموو جینۆساید و قصف کردن و معاناتە مەسعود بارزانی سنوری لەسەر داخستن نەوەك بێنە باشور ئەمەش کوردایەتی بارزانیەکانە بۆ کورد !

ن

ساڵی ٢٠١٧ سایتێکی ئیسرائیلی بڵاوی کردوە لەسەر ژمارەی جوولەکەکانی جیهان بەپێی سایتەکە زۆرترین ژمارەی جوولەکە لە جیهاندا یەکەم شوێن کە زۆرترین رێژەی جوولەکەی تێدابێت ئەمریکایە شاری نیۆرك بەتایبەتی نزیکەی ٨ ملیۆن جوو لە ئەمریکا نیشتەجێن، کە دەستیان بەسەر تەواوی ئەمریکا گرتووە هەر یەکەو کۆنترۆڵێکی پییە و ژمارەیەك خەڵك دەجولێنن

لە رۆژهەڵاتی ناوەراستیش لە دوای ئیسرائیل ئێرانە کە خۆیان دەڵێن نزیکەی ٥٠٠ هەزار جوو لە ئێران هەن کە بڵاو بوونەتەوە بەسەر تەواوی شارە ئێرانیەکان، دوای ئەوە تورکیا دێت دوای ئەوە کوردستان کە بە پیی سایتە ئیسرائیلیەکە بێت نزیکەی ٢٥٠ هەزار جوو لە هەرێمی کوردستان هەن دواتر عێراق و مصرە و یەمەن وجازائیر و مغریب

sagw.ch
Turkish Jews between 1923 and 1933 – What did the Turkish policy ...
Visit

ناوی سودان و اثیوبیا و جزائر و هندستان و چەند وولاتێکی بیانیش لە لیستەکە هاتبوو

جا سایتە ئیسرائیلیەکە باسی ژمارەی ئەو جوولەکانەی دەکرد کە لە ناو خاکی تورکیا دان نوسیبوویان تەنها لە شاری ئەزمیر ٣ ملیۆن ٥٠٠ هەزار جوولەکە لەو شارەدا دەژین

ئەو کاتەی خەلافەتی ئیسلامی عوسمانی رووخا

ئەتاتورك جگە لەو ٣٠٠ هەزار جووەی دەوڵەتی عوسمانی وەری گرتن بە ناوی ئینسانیەت ئەتاتورك ژمارەیەك جوولەکەی تری داخڵی تورکیا کرد لە نێویشیاندا تورکمانەکانی شاری کەرکوك بۆ جینۆساید کردنی کوردەکان

ئەم وێنانەش جوولەکەکانی شاری ئەزمیرن کە ساڵی ١٩٢٣ وێنەیان گیراوە

Museum of the Jewish People
The Jewish Community of Izmir - Museum of the Jewish People
Visit

بەڵام وەك خۆشیان دەڵێن دوای ئەم هەموو جینۆساید و تتریك کردنە هێشتا ژمارەی کورد زیاترە لە تورکیا بەڵام جوولەکە تا ئێستاش بەردەوامە لە قڕ کردنی کورد خۆشیان چاك ئەوە دەزانن کە کۆتا دەوڵەتیشیان کوردە دەیروخێنێت !

تەواوی ناوچەکانی وەك عێراق و سوریا و ئەردەن و حجاز و لبنان و مصر و باکور ئەفریقیا (جەزائیر و مغریب و لیبیا و مۆریتانیا) و ئەسیبیویا و یەمەن و سۆدان و سۆماڵیش دران بە عرب و تەواوی دانیشتوانەکانیان جینۆساید کران بە سحر و جادووی کابالا مێشکیان تێك دان بەوەی ئەمانە عربن وە فلسطینیش درا بە جوولەکە ، جەزیرەی عربیە و حجازیش درا بە ال السعود کە جوولەکەی بەنی قریضەن ناوی السعودیە"ش لە ناوی عبدالعزیز ال سعودەوە هاتووە کە رێك کەوت لەگەڵ بەریتانیەکان و وینستۆن چەرچڵی بە ئەسڵ جوولەکە دژی شەریف حسێن پاشای حجاز ئەویان دەکرد خۆی چووە شوێنەکەی دەستیان بەسەر تەواوی جەزیرەی عربیە گرت هەر لە زیارەتکارانی مەککەو مەدینەوە تا دەگاتە سامان و نەوتی ئەو وڵاتە

دواتر هەر ال السعود دانی نا بە خاکی فلسطین وەك خاکی یهود

ئیدی کوهێن لە تویتەر دەڵێ ئەوەی جوانە لە شانشینی سعودیە خودا پشتیوانی وەلی ئەمر بێ لەماوەی ١٤٠٠ ساڵ هەمو پاشماوەی قورەیش لەناوچون تەنها پاشماوەی خەیبەر نەبێ بەسەربڵندی ماوەتەوە ، ئەمە سەبارەت بە تویتەکەی ئیدی کوهێن بەڵام ڕاستیەکەی ئەوەیە ال سعود هەستان بەناوی سەلەفیەتەوە دەستیان کرد بە ڕوخاندنی ماڵی پێغەمبەرو (صلی الله علیه وسلم) سەحابە بەڕێزەکان و پاشماوەی قورەیش بەبیانوی ڕێگری کردن لە شیرک و بیدعە بەڵام دەرچو ئەوە تەنها فێڵێک بوو کردیان وە پاشماوەی باوەگەورەکەیان کە جولەکەیە وەک خۆی هێشتەوە لە خەیبەر دەستکاریان نەکرد ، عبدالرحمن سدیسیش بەئاشکرا بیانوی بۆ ڕێکەوتن ئەکرد لەگەڵ قەوارەی زایۆنی وە دەشیگوت ئەوەی دژی وەلی ئەمریش بێ لەبازنەی ئیسلام نەماوە بزانن چۆن ئەم پۆستاڵانەی جوولەکەی زایۆنیستی دەستیانگرتووە بەسەر سیاسەتو دامەزراوە ئاینی و پەروەردەیەکان و ئیعلام و پارە ونەوت و هەتا دوایی

ئەو تەعزیب و ئەشکەنجەدنەی لە ناو زیندانەکانی سوریە هەیە لەلایەن ئەو جووانەوە ئەنجام دەدریت کە لە ناو حکومەتی بەشار ئەسەد دان هەر ئەوانە بوون حزبی بەعسیان دامەزراند لە سوریا و عێراق لە ژێر ناوی کەسایەتیەك بە ناوی میشێل عفلق کە جوولەکەیەکی ئیسرائیلی بوو خۆی کردە مەسیحی دواتر خۆی کردە مسوڵمان

ساڵی ٢٠١١ ' ش ئیسرائیل ژمارەیەك جوولەکەی ناردە ریزی عەلەویەکان بۆ پشتگیری بەشار ئەسەد لە کوشتنی میللەتەکەی

ئەم وێنانە لەلایەن چەند زیندانی کراوێکی سوری باس کرا کە چۆن لە زیندانەکانی بەشار ئەسەد تەعزیبی خەڵك دەدەن

جا ئەم جۆرە تەعزیبە ئێستاش لە زیندانەکانی پارتی بوونیان هەیە..

قطع وقص أعضاء من الجسم
SNHR

قلع الأظافر والعينين:
SNHR

ئەدەواتی تەعزیب لە ناو زیندانەکانی سوریا

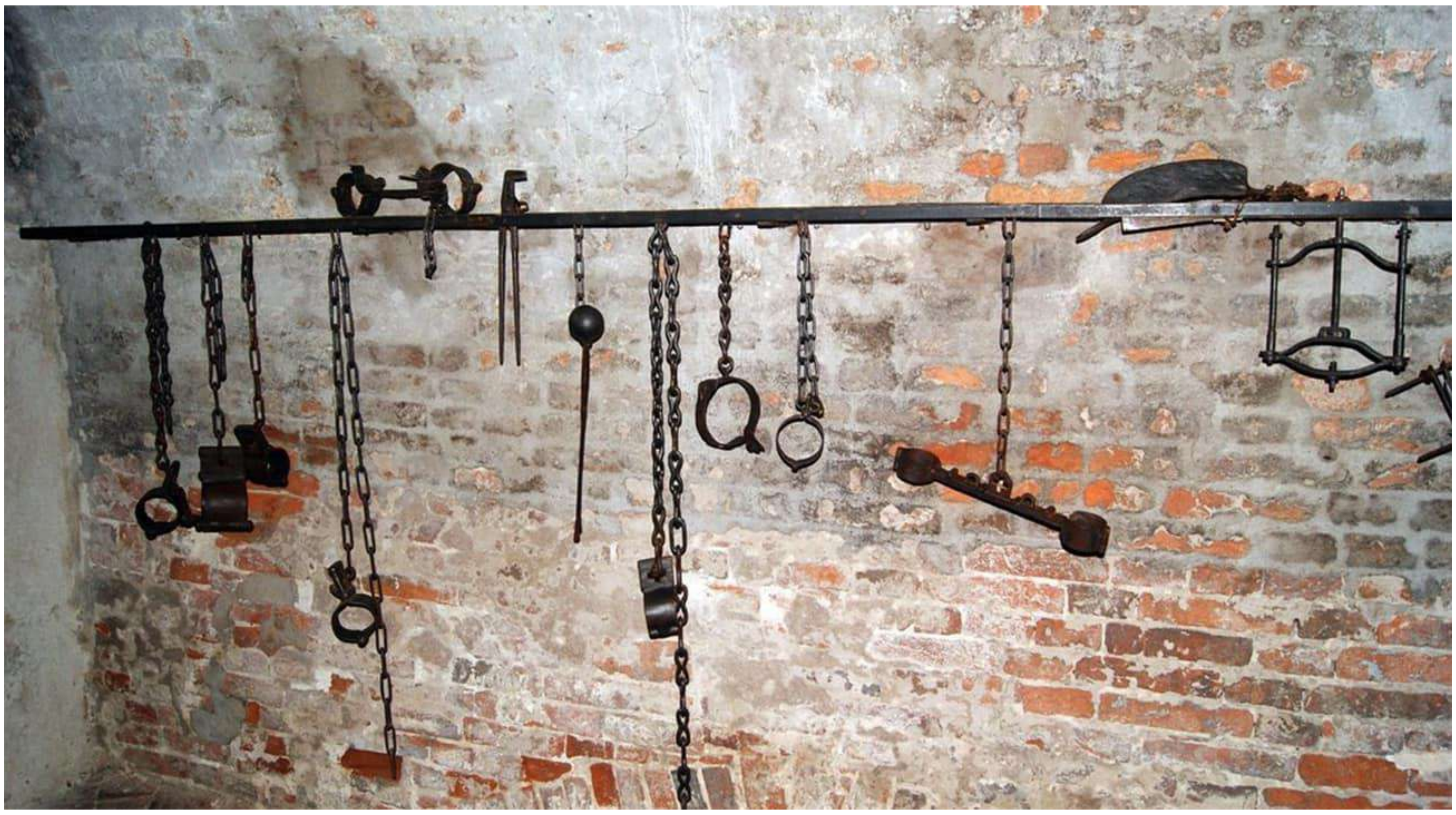

هاوشێوەی گورگە بۆرەکان و داعش، جوولەکە چەندین رێکخراوی تری شۆفێنی هەیە لە وولاتانی بیانی و ئەمریکا یەکێك لەو وولاتانە مەکسیکە کە رێکخراوێکی مافیای تریان هەیە بە ناوی

CJNG

بە هەرە شۆفێنیتی و تیرۆریستی دادەنرێت هیچ زانیاریەکیشی لەسەر بڵاو ناکرێتەوە حکومەتی مەکسیکیان لەگەڵە هیچ کەناڵ و کامێرەیەکیش بۆی نیە سەردانی ئەو شوێنە بکات کە ئەو رێکخراوەی لێیە کام چەکەی پێشکەوتووە بە دەستیانەوەیە ئەم رێکخراوە وێنەی نیە لە شۆفێنی و جینۆساید کردنی خەڵکی بێتاوان هاوشێوەی گورگە بۆرەکان و داعش و حزبی مەهەپە' و جەهەپەی تورکی و تایبەت دانراون بۆ ئەنجامدانی کۆمەڵ کوژی و ئەشکەنجەدان و پارچە پارچەکردنی خەڵکی بێ تاوانی مەکسیك ئەو گروپەش هەر جوولەکەن ساڵی ٢٠١٢ سەرکردەی ئەو رێکخراوە لە ئیسرائیل خەڵاتکرا وەك رێزلێنانێك کە زۆرترین خەڵکیان کوشتووە بە شێوەیەکی وەحشی و دوور لە ئینسانیەت جا ئیمە چەند وێنەیەکی ئەو رێکخراوەمان لایە لە گوگڵیش هەیە ئەگەر جوولەکە ڕەشی نەکردبێتەوە ببینن بزانن جوولەکە چۆن ئەشکەنجەی خەڵکی بێ تاوان دەدەن. !

ن

ن

Torreón, Coahuila / Mayo 2010
ULTIMA LETRA
CAPTURA Y
EJECUTA A

ن

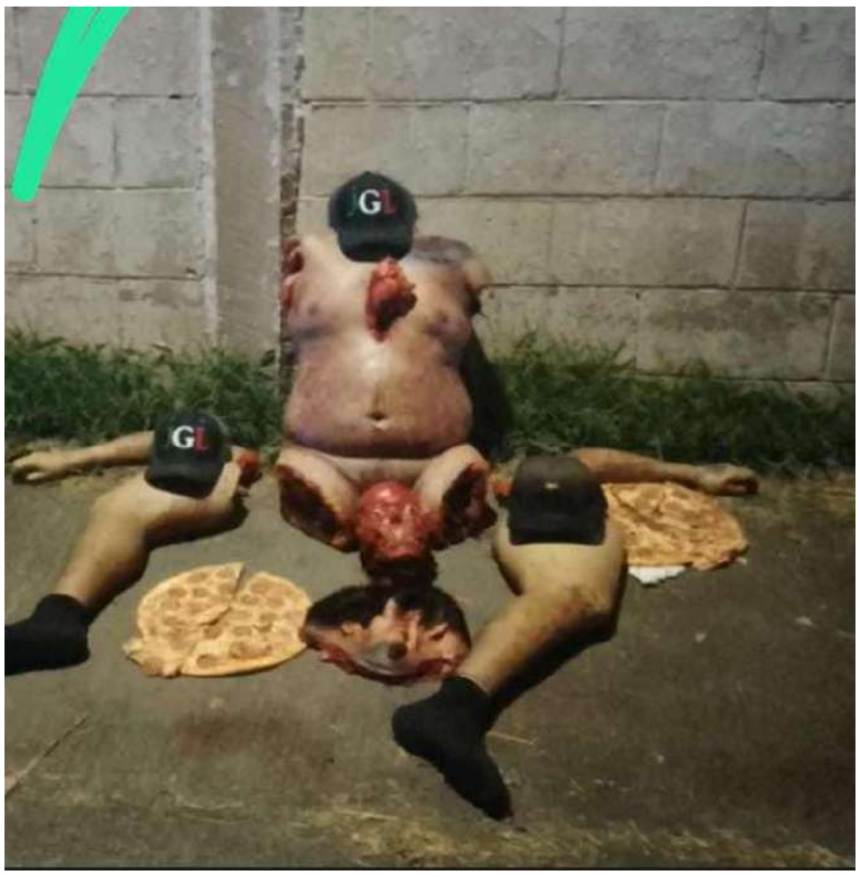

ن

A TODOS LOS que
TRABAJAN CON:
EL ERIZO, TILDE
POR PUTO Y ESCAMADO
ATTE.

ن

مێژووی جوولەکەکانی کوردستان

هەموو سەرچاوەکان جەخت لە سەر ئەوە دەکەنەوە کە بوونی جوولەکەکان لە کوردستان و میزۆپۆتامیا دەگەڕێتەوە بۆ سەردەی 7ی پێش زایین هەندێک سەرچاوەی تر بۆ سەدەی 8ی پێش زایین.

واتا وڵاتی نیوان دوو ڕووبار، مێزۆپۆتامیا (Μεσοποταμία)بەزمانی یۆنانی کۆن (Mesopotamia) :مێزۆپۆتامیا ناوچەیەکی جوگرافییە لە نێوان هەر دوو ڕووباری دیجلە و فورات، زۆربەی ئەم ناوچە کەوتووەتە کوردستانەوە. مێزۆپۆتامیا خاوەنی خاکێکی بەپیتە و هەر بەو هۆیەوە بە درێژایی مێژوو شوێنی کشتو کاڵ و بێشکەوتنی شارستانیەت بووە!!.

لەو سەردەم و ساتەوەختەشدا سەدەی 7یی پێش زایین ناوچەکە لەژێر دەسەڵاتدارێتی ئاشوورێکاندا بووە. هەروەها لەسەردەمی بابلییەکاندا و بە هۆی هێرشەکانی (نەبوخذنصر) ی دووەم 605 -562 پێش زایین بۆ سەر جولەکەکان و بەهەزاران جوولەکە بە دیل دەگرێت و ڕەوانەی شارو گوندەکانی بابل دەکرێن هەندێکیشیان بۆ ناوچە شاخاویەکانی باکووری ئیمپراتۆرێتی بابل کە دەکاتە ئیستای کوردستان.

لە هۆزە گەورەکانی بەنی ئیسرائیل بەدیل و کۆیلە کراوون ڕاگویزراون، هێرشی یەکەم لەلایەن ئاشووریەکان و سەد ساڵ 10 دوای هێرشی یەکەم (نەبوخدنەسەری) دووەم، جارێکی تر کۆمەلکوژیان دەکات ژمارەیەکی زۆر کەم لە جوولەکەکان دەمێننەوە هەروەک (بینجامین تۆدێلا) کە نوسەرێکی جوولەکەیە باسی دەکات کە لەتەواوی کۆمەلکوژی هۆزە جوولەکەکان تەنیا چەند هەزار جوولەکەیەک دەربازیان دەبێت سەرجەمیان کوژراون، لە دیارترین 10 هۆزی بني اسرائيل کە ڕەوانەی کوردستان کران لەوانەش

(هۆزی لیڤی (لاوی)، بنیامین، یهوذا، دان، شمعون)

ئەم جووانە بە هەرەشۆفێنی و هەرە دڵ ڕەق ترین جوو دادەنرێن کە خوا لەعنەتی لێگرتن لەسەرئەوەی مانگاکەیان پەرست ئەم جووانە نەوەی یهوذان براکانی یوسف'ن کە یوسفیان هەڵدایە ناو بیرەکەوە زۆریان ڕق لێ بوو چونکە باوکیان (یەعقوب) یوسفی لە هەمووان خۆشتر دەویست ئەو جوانەن لەسەر ئەو زوڵم و قەتڵ و عامەی دەیانکرد بە پیغەمبەرەکانیان لەسەر فەرمانی خوا بە زۆر دەرکران لە خاکی پیرۆز (ئیسرائیل) خوا لە قورئاندا باسیان دەکات دەڵێت بەردەکان لە دڵی ئێوە نەرم ترە ئەوەندە دڵڕەق و شۆفێنین..

نەخشەی حکومڕانی مێژووی عەشیرەتەکانی بەنی ئیسرائیل لەسەر زێدی خۆیان لە ئیسرائیل پێش سبی کردنەکە

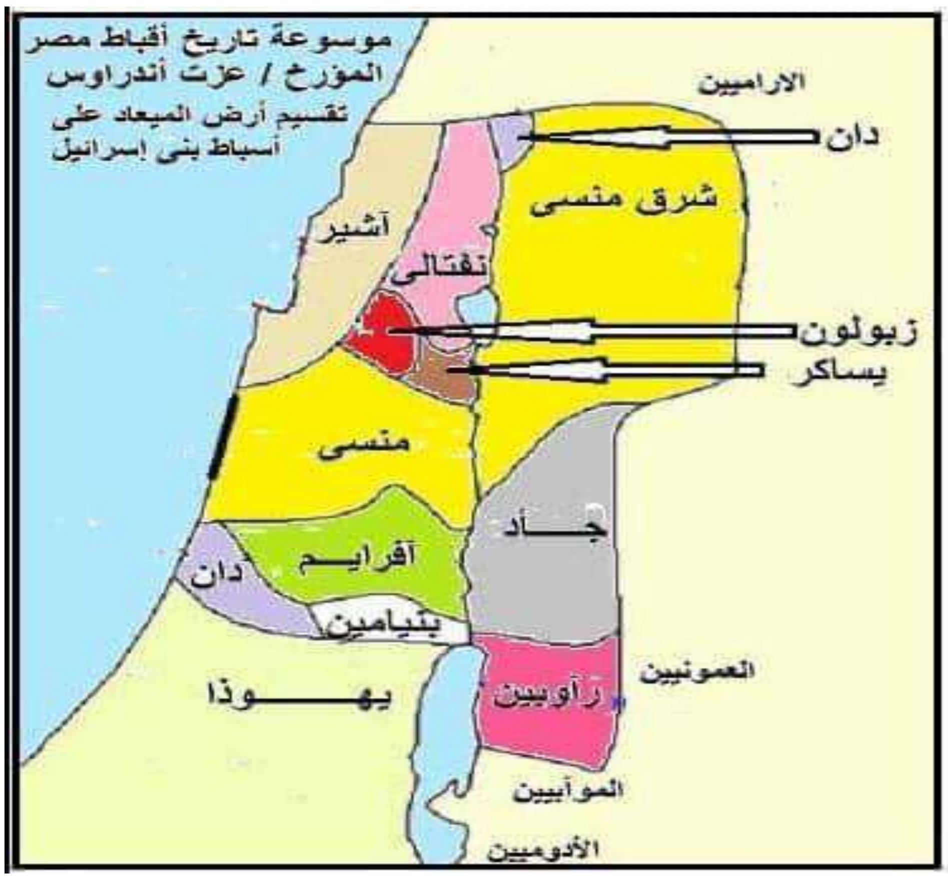

نەخشەی ڕاگواستنی زۆرە ملێی جوولەکە لە ئیسرائیلەوە بۆ کوردستان و بابل

نەبوخوزنەسەری دووەم یەکێک بوو لە پاشاکانی بابل کە لەنێوان ساڵانی 605 هەتا 562 پێش زایین فەرمانڕەوای ناوچەکەی کردووە نبوخوز نەسەر بە ئەسڵ ئارامی بووە.

جگە لە سەرچاوە مێژووییەکان ئەم بۆچوونەش لەگەڵ تەواوی ئەو دەقە ئایینانەدا دێتەوە کەلە ئینجیل دا ئاماژەی بۆکراوە کە:

جوولەکەکان لە پێش ساڵانی زایینیدا، ڕاپێچ و دیلکراوی شارەکانی بابل کراون. هەروەها لە (تەورات) یشدا هەمان زانیاری پشتڕاست کراوەتەوە ئاماژە بەهەمان زانیاری کراوە پاشای ئاشووری (شەلمانسەر) تەواوی جوولەکەکانی بۆ ئاشوور ڕاگواستووە،ئاشور (کوردستانی باشورە) هەروەها (بینجامین تودێلا) ئاماژە بەوە دەکات کە 2800 ساڵ بەر لە ئێستا جوولەکەکان لەلایەن پاشای ئاشووری (شەلمانسەر سێیەم) 858-824 پێش زایین بۆ کوردستان ڕاگوێزراون و لەسەر ڕووباری خابوور و موصل و هەولێر و وولاتی شەرزوو کە سلێمانی هەتا دەگاتە کفری ئێستایە نیشتەجێ کراون، کاتێك سبی کران ئاشوریەکان خەڵکی تریان نیشتەجێی ئیسرائیل دەکرد کە ئێستا جوولەکە هەمان شط بە کورد دەکات بۆ گۆڕینی دیمۆگرافیای کوردستان

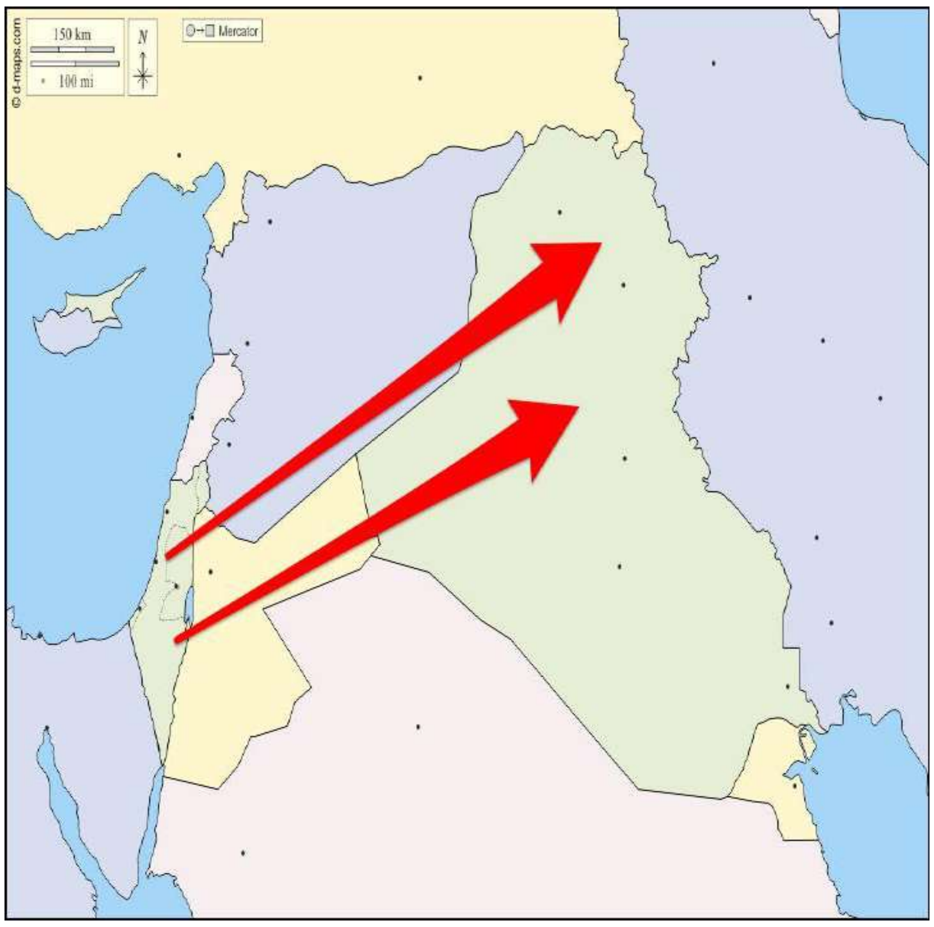

ئەو جولەکانە لەلایەن باب و باپیرانی کوردەوە واتە (ئاشوریەکان) لە باکور عراق ئەچەوسێنرانەوە هەرچیان دەکرد نەیاندەتوانی بگەڕێنەوە ئیسرائیل هەتا دیمۆگرافیای ناوچەکە گۆڕا خەڵکی تر لە شوێنی ترەوە دەهاتنە ناو خاکی ئیسرائیل بەڵام ئەو ٤٠ هەزارەی لە ژێر دەسەڵاتی بابلیەکان بوو کۆرۆشی پارسی دوای فتح کردنی بابل ژمارەیەکی گەراندەوە و ژمارەیەکیش لە خۆشەویستی کورۆش چوونە ئەسفهان لەوێ دانیشتن هەتا دیسانەوە ئیسرائیل ڕووخێنرایەوە بە دەستی ڕۆمەکان.

ڕۆمەکان خەڵکی بابل بوون کلدانی بوون بە زمانی ئارامی قسەیان دەکرد دواتر خۆیان فێری زمانی یۆنانی کرد بتیان دەپەرست ئاینی مەسیحی هات بوونە مەسیحی. بابلیەکان ڕیشنێکی سپی پێستی باڵا بەرز بوون کاتێك کوروش بە خۆی

و سوپاکەیەوە لە خۆزستانەوە هاتنە بابل فتحی بابلیان کرد جوولەکەیان ڕزگار کرد بابلیەکان کە کلدانی بوون عێراقیان بە جێ هێشت چوونە تورکیا لە ڕۆژئاوای ئەنازۆڵ نیشتەجێ بوون وە بەشێکیشیان لە شاَم بوون کلدانیە کۆنەکان هەر هۆزێك بوون لە ئارامیەکان خەڵکی ڕەسەنی ئەردەن و دمەشق بوون لە تەورات و قورئانیش ناویان هاتووە کە میللەتێکی دڵ ڕەق و توند بوون بەرامبەر بە بەنی ئیسرائیل لەسەر کۆمەڵ کوژیان بەرامبەر بەنی ئیسرائیل لەسەردەمی پێغەمبەر داود لە ناو بران کە خوا لە قورئان بە عاد و ثمود ناوی بردوون کە دوو هۆزی ئارامی بوون خوا لە ئەردەن و فلسطین لە ناوی بردن کە خاوەنی گەورەترین شارستانی بوون دواتر ڕایان کردە باکور سوریا و لوبنان بەشێکیشیان هاتنە عێراق دەوڵەتی ئەکەدی و بابلیان دروست کرد دواتر بە شەڕ هاتن لەگەڵ ئاشوریەکان چونکە ئارامیەکان بتیان دەپەرست پێچەوانەی ئاشوریەکان کە لەسەر ئاینیە جیاوازەکان بوون و خوایان دەپەرست..

جوولەکە بەم شێوەیە لە کوردستان مانەوە تا ئەو کاتەی کە ڕەشید گەیلانی دەری کردن و پاسپۆرتی عێراقی لێ سەندنەوە نزیکەی ١٠٠ هەزار جوولەکە لە ڕێگای سوریا و لوبنان گەرانەوە ئیسرائیل هیچ جوولەکەیەك بێ سەبەب دەرنەکراون ئەوانەی ععراقیش ژمارەیان ١٥٠ هەزار دەبێت ئێستاش ماون لە عێراق نەك لە عێراق لە زۆر لە دەوڵەتە عربیەکان پێیان دەوترێ الیهود المستعربه واتە یهودی بە عرب کراو بەڵام کار بۆ ئیسرائیل دەکەن بە رووخسار ئەسمەرن لە عرب دەچن بەڵام جوولەکەن خۆیان لە چەند کتێبێك باسیان کردووە بە ناوی جوولەکە ونبووەکان یان الاسباط الیهود الضائعه بەڵام یهودیەکانی کوردستان بەشێکیان نەك هەموویان ئەو جووانەی هاوسەرگیریان لەگەڵ کوردا کردووە کە کورد دەچن بەڵام کورد نین ئەوانەشی تێکەڵ نەبوونە لەگەڵ کورد رووخسارێکی ترسناکیان هەیە زۆر ناشرینن

ئاشوریە کۆنەکان کورد خۆیەتی بە تایبەتیش ئیسلامیەکان کە هەموو حاخامەکانی یهود ئاماژە بۆ کوردەکانی باکوری عراق دەکەن بەوەی ئاشوریەکان لە باکوری عراقەوە هاتونەتە سەرمان و جوولەکەیان کوشتووە و ئەوەشی مابۆوە سبی کران، ئەحمەد سوسە لە کتێبەکەیدا کە هەر جوولەکە بوو بوو بە مسوڵمان نوسیویەتی دوای پەلاماردنی ئاشوریەکان بۆ سەر مملکەتی یهوذا و السامرا (شمال اسرائیل) زۆری جوولەکەکان لە ناو بران ئەوانەشی مابوونەوە سبی کران ژمارەیان ٤٠٠ هەزارێك بوو دواتر سەردانی کوردستان دەکات دەنوسێت ئەو مەسیحیانەی لەسەر مذهبی نسطۆرین (النساطره) سەر بە بەنی ئیسرائیلن لە ناوچەکانی هەکاری و ئامێدی و موسڵ و دهۆك نیشتەجێن،

لە کتێبەکەی نەوشیروان مستەفا (بەدەم ڕێگاوە گوڵچنین) کتێبی یەکەم لاپەرە دوانزە دا نوسیوویەتی چەند هۆزێکی درندەیی شاخاوی کە مەبەست لێی میدیەکانە پەلاماری نەینەوای پایتەختی ئاشوریان دا و شارەکەیان بە تەواوی سوتاند چیتر ئاشوریەکان هەڵنەسانەوە وە مێژوو باس لەوەش دەکات کە کاوەی ئاسنگەر ناوی کەیوان یاخود ناوی کەیخەسرەوە کە کۆتایی هێنا بە دەسەڵاتی ئاشوریەکان کە سەر بە عەشیرەتی لۆلۆیەکانی کوردستان بوون کە کورد خۆیەتی هەر لەم ڕۆژانەش ئاسەوارێکی کۆنی ئاشوریەکانیان دۆزیەوە لە دەشتی شارەزوور کە سەردەمەکەی دەگەرێتەوە بۆ سەردەمی ئاشوریە کۆنەکان

ناوی شارەزوور'یش لە ڕەچەڵەکدا لە دێر ازور'ەوە دێرازور

هاتووە واتای شاری ئاشوریەکان

جەژنی نەورۆزیش لەوەوە سەری هەڵداوە کە ئەو ناوچانەی سەر بە میدیەکان بوون کە پێك هاتبوون لە دوو هۆز هیندۆ ئەوروپی و هیندۆ ئاری جەژنی نەورۆزیان لەو ناوچانە کردۆتەوە کە سەر بە ئیمپراتۆریەتی ماد بوون لەوانە ئێرانی گەورە بە پاکستان و ئەفغانستان و تاجیکستان و ئازەرنجانی ئێستا وە ئاگریان وەك تۆڵەسەندنەوە بەکار هێناوە دژی دوژمنەکانیان چونکە کاتێك میدیەکان پەلاماری نەینەوایان دا تەواوی شارەکەیان سوتاند ئەو ئاگر کردنەوەیەش لە سوتاندنی نەینەواوە سەری هەڵداوە خوا لە ئینجیل دا دەفەرموێت چیتر ئاشوریەکان ناوی ئاشور هەڵناگرن و خوا گۆڕەکانیان ون دەکات بە حکومی ئەوەی ئاشوریە کۆنەکان میللەتێکی شەڕانگێز بوون بەرامبەر بێ باوەران بۆیە ناویان لە مێژوو بە خوێن ڕێژ هاتووە..

ئیسلامیەکانی کوردستانیش هەمان سیفاتی ئاشوریەکانیان تێدایە کە شەڕانگێزن بەرامبەر بێ باوەران و دوژمنانی ئیسلام

جەلال تاڵەبانیش ئاماژە بەوە دەکات کە زوحاك کورد بووە کۆتا پاشای ئاشوریەکان بووە کاوە فارس بوو، جەژنی نەورۆزێش پەیوەندی بە کوردەوە نیە بەڵکو جەژنی مادەکانە (میدیەکان) کە عجم بوون میللەتی ڕەسەنی ئێرانن پەیوەندیان بە نەتەوەی کوردەوە نیە بەڵکو میدیەکان میللەتی ڕەسەنی ئێرانن خەڵکی ئەگباتانە بوون کە هەمەدانی ئێستایە هیندۆ ئەوروپی بوون کورد هیندۆ ئەوروپی نیە کورد میللەتی ڕەسەنی زاگرۆس و تۆرۆسە..

تەنانەت ئەم جەژنە لەسەردەمی هخامنشینی فارسیدا قەدەغا کرا چونکە جەژنی فارس نەبوو بەڵکو هی عجمەکانی ئێران بوو کە بە خۆیان دەوت ماد، لەسەدەمی ساسانیەکان کە کورد بوون ئەم جەژنە یادی کراوەتەوە بە حکومی دەمج بوونی کورد لەگەڵ مادەکان و هێنانی ژن لییان. فارس ئێستاش یادی ناکاتەوە چونکە جەژنی ئەوان نیە،، تەنها ئەوانە یادی دەکەنەوە کە عجمن وە کوردیش لە بێ ئاگایی بوونی خۆی ئاهەنگ دەگێڕێت کە دەوڵەتە ئاشوریەکەی رووخاوە ناشرین کردنی وێنەی زوحاک و جوانکردنی وێنەی کاوەی ئاسنگەر هەر جوولەکە تێکی داوە

ئاشوریەکان کورد خۆیەتی وە کورد میللەتێکی هینۆدۆئەرووپی نیە بەڵکو میللەتێکی ڕەچەڵەك سامیە لە نەوەی ئێران کوری ئاشور کوری سامە بەڵام کورد لەو رەچەڵەکەش کۆنترن،،

ئاشوریە کۆنەکان لەسەر ئاینی میترا بوون کە ئاینێکی کۆنی کوردە بەڵام جوولەکە مێژووی کوردی تێك داوە وا پشانی کوردی داوە کە زوحاك دوو مار لەسەر شانی بووە و مێشکی رۆڵەی کوردی خواردووە ئەم خورافیاتە کە هیچ ئەسڵ و ئەساسێکی نیە یان دەڵێن ئاشوریەکان لە یەمەنەوە هاتوون و پەلاماری کوردستانان داوە چەندین رۆلەی کوردیان کوشتووە

کورد میللەتی رەسەنە لەسەر چیای زاگرۆس و چیای تۆرۆس و چیای جودیش کە کەشتیەکەی نوحی لەسەر نیشتەوە مۆڵگای زیندوو بوونەوەی پرۆفایەتیە کە کورد باپیرە گەورەی مرۆفایەتین. مێژووی کورد لەسەر چیای زاگرۆس و تورۆس ١٢ هەزار ساڵە لە تەوراتیشدا هاتووە کە هۆریەکان میللەتی رەسەنی زەوین ان الحوریون سکان الارض هۆریەکان هۆزێکی کوردی بوون لە کوردستان هۆریەکان.جودی و گۆتی. لۆلۆبیەکان.کاسیەکان، میتانیەکان، سورباتۆیەکان ، ئاشوریەکان، ساسانیەکان ئەمانە هەمووی ئەسلافی کورد بوون بەڵام جوولەکە مێژووی کوردی هەمووی تێك داوە !

مێژووی کورد لەسەر خاکی کوردستان دەگەڕێتەوە بۆ سەردەمی نوح و ئیبراهیم بۆ ١٢ هەزار ساڵ یەکەم نەتەوە بووین لە دوای تۆفان دابەزین کورد لە شوێنی ترەوە نەهاتووە بەڵکو رەسەنترین میللەتە لەسەر چیای زاگرۆس و چیای طۆرۆس

یهود دەورێکی باڵای هەبووە لە تێك دان و سەرلەنوێ نوسینەوەی مێژووی کورد هەموو مێژووی کوردیان بەستوتەوە بە مێژووی عرب و تورك و فارس، ساسانیەکان کورد بوون لەگەڵ فارس بە شەڕ هاتن بەڵام جوولەکە کردویەتی بە مێژووی فارس!

نەوشیروان مستەفا لە کتێبەکەیدا ئاماژەی پێداوە کە کورد گەلێك بووە لە مێژووی ساسانیەکان، ساسانیەکان بە هیچ شێوەیەك فارس نەبوون

جوولەکە رۆڵێکی باڵای بینیوە لە تێکدانی مێژووی کورد وەك تێکدانی ئاینەکانی وەکو مەسیحیەت و تەورات وئاینی بوذا و ئاینی زەردەشتی و ئاینی ئیسلام و هێنانی مزهبی شیعە بۆمان و ناشرین کردنی کەسایەتی پیشەوایی ئیسلام

لە ئینجیلیش دا وا باس کراوە کە ئاشوریەکان بە میللەتی خودا یان بە ید الله الغاضب دانراون کاتێك ئاشوریەکان لە پەرستنی الله لایاندا و کەوتنە پەرستنی پاشاکەیان خوا تۆڵەی لێکردنەوە بە مادەکان بەوەی چیتر ناوی ئاشور هەڵناگرن و گۆڕەکانیشیان ون دەکرێت بەڵام ئاشوریەکان وەك میللەت دەمێننەوە لە تەوراتیش ئاشوریەکان بە جیش الله ناویان هاتووە کە الله بە بەنی ئیسرائیل دەڵێت ئێوە دوو جار دەسەڵات دەگرنەوە دەست جاری دووەمیش ئەو نەتەوە دڵ رەقە دەنێرینەوە سەرتان کە جاری یەکەم ناردمانەوە، ئاشوریەکان دڵ رەق بوون بەرامبەر بێ باوەران کە ئیسلامیەکانی کوردستانن

بۆیە جوولەکە هەموو هەوڵێکی خستوتە گەڕ بۆ لە ناو بردنی کورد جا لە هەرچ شوێنێك بێت هەر ئەوانیشن زیاتر دژایەتی دەوڵەتی کوردی دەکەن

ووڵ دیورانت لە پەرتووکی

(قصة الحضارة المجلد الأول)

ئاماژە بە پێکهاتەی ئاشوریە دێرینەکان دەکات کە لە کۆمەڵێك هۆزی جیا پێکهاتبوون دەنووسێت بەشێکیان لە پێکهاتەی ئاشوریەکان کوردن بوونە

ئایا دەزانن کە لەسەردەمی ئاشوریەکانیش سوپایەکی تایبەت هەبوو بە ناوی کوردا کە کاری ئەو سوپایە تایبەت بوو بە پاراستنی پاشاو بنەماڵەی شاهنشای ئاشوریەکان ،

لەدەقی مێژووی بەشێکی زۆری ئاشوریەکان کوردبوون ، بەلام بەهۆی چەواشەکاری جولەکە و رۆژئاوا ئێستا بەشێکی زۆری کورد کەتووەتە ژێر کاریگەری ئەو درۆیانە

ن

وەکو درۆی جەژنی نەورۆز کە جوولەکە جوانی کرد بۆ کورد زوحاکیان لە بەرچاوی کورد رەش کردەوە بەوەی ضحاك پاشایەکی زاڵم بووە خوێنی کەللە سەری کوردی خواردۆتەوە بۆیە کورد یادی نەورۆز دەکاتەوە و ئاهەنگ دەگێڕێ لەوەی دەوڵەتە ئاشوریەکەی رووخاوە

جگەلەوەش زانای بەناوبانگ ابو محمد عبدالله بن المجيد بن مسلم بن قتيبه الدينوري الخراساني کاتێك سەردانی کوردستان و ئێران دەکات دەنوسێت **کوردەکان بنی ایران بن ئاشور بن سامن** وە أبو العباس شهاب الدين أحمد بن فضل الله بن يحيى بن أحمد العمري کە نەسەبی دەگەڕێتەوە سەر عمر بن الخطاب خوا لێی رازی بێت لە کتێبی (التعريف) دەنوسێت **مسوڵمانی کورد و کافری کرج هەن کافرەکانی کرج مەبەست لێی(لۆرەکان) ە دەنوسێت ئەوانیش لە کورد بنی ایران بن آشور بن سامن.**

بەڵام فارس بە عماليق بن لاوذ ناودەبات دەڵێت فارس بن عمليق بن لاوذ بن سامن.

باشترین بەڵگەش لەسەر ئاشوری بوونی کوردەکان بەڵگەی قورئانیمان هەیە

ناوی کورد لە قورئاندا باس کراوە چەند جارێك

یەکەم: بە ناوی الجودي" مەبەست لێی گوتیەکانە

دووەم: الحواريون" مەبەست لێی هۆریەکانە

سێهەم : قوم أولي بأس شديد" بە واتای میللەتە جەنگاوە ئازاکە

أولي بأس شديد دووجار لە قورئان باس کراوە.

أصل الكورد الى فرعين هما:-
الأول- تفرعت من آشور (Isor) بن سام، الراسخين في الكوردية وهم سكان كوردستان الأصليين أطلق عليهم لفظة الكورد نسبه الى كورد بن أيران بن آشور بن سام بن نوح بن لمك بن متوشلخ بن أخنوخ بن أليارد بن مهلائيل بن قينان بن آنوش بن شيت بن آدم.
ومن بني أيران (Iran) هذا الكورد (Kurd) والى أيران تنتسب مملكة ايران التي فيها ملوك الفرس. قال المعري الشهابي ابن فضل الله في كتابه (التصريف) يقال في المسلمين الكورد

وفي الكفار الكرج وحينئذ يكون الكورد والكرج نسباً واحداً.

وفي " قلائد الجمان " أن الكرد من بني ايران بن آشور بن سام، وإلى ايران هذا تنسب مملكة ايران التي كان بها ملوك الفرس. قال المقري الشهابي ابن فضل الله في كتاب " التعريف " يقال: في المسلمين الكرد وفي الكفار الكرج، وحينئذ

ن

الدولة الآشورية القديمة: وتبدأ من فجر التاريخ الآشوري إلى نهاية حكم سلالة بابل الأولى ، ففي أثناء الألف الثالث قبل الميلاد ، لم يكن للآشوريين كيان سياسي . وفي العهد الغوتي ، استقل بعض أمرائهم. وقد وردت أسماء عدد منهم في الأخبار الآشورية القديمة من ذلك ما ذكر عن الأمير « كيكيا » أنه شيد أسوار مدينة آشور . وان الأمير « اوشبيا » بنى في آشور معبداً للإله آشور . وكلا الاسمين من الأسماء السوبرية[٦] . والسوبريون هم سكنة شمال شرقي بلاد الرافدين اختلط بهم الآشوريون وبغيرهم من القبائل الآسيـة والآريـة فتشكل الشعب الآشوري الذي تكلم اللغة الآشورية السامية التي استوعبت مفردات من لغات مختلفة وخاصة من السوبارية والسومرية والأكادية[١] . وبعد سقوط سلالة اور في أواخر الألف الثالث قبل الميلاد ، أخذ الآشوريون بالتقدم نحو الاستقلال في مملكة خاصة بهم .

أسس الدولة الآشورية القديمة الملك بوزور آشور الاول حوالي سنة ١٩٠٠ قبل الميلاد ، كما أسس الأسرة الآشورية الأولى التي استطاعت ان تحكم مستقلة . وكان بوزور حاكماً على مدينة آشور ، ثم وسع حدود دويلته وضم إليها بعض المدن المجاورة . وفي زمن خليفته « ايلو شوما » الذي كان معاصراً لمؤسس سلالة بابل سوموآبو ، مد نفوذ دولته نحو الجنوب . وبلغت مملكة آشور القديمة شأواً عظيماً من النفوذ في زمن « شمش حدد الأول » الذي فتح مدناً كثيرة في أواسط العراق وماري على الفرات الأوسط ، وبنى بعض المعابد ونظم الحياة الاقتصادية . وفي أواخر عهده ظهر حموراني وقضى على استقلال آشور وانتهى بذلك حكم الاسرة الآشورية الأولى .

الباب الثالث عشر - فارس
المراجع
فهرس الأعلام
فهرس
فهرس الخرائط والصور

(ولعلهم من الحثيين أو من قبائل تمت بصلة إلى قبائل ميتانى) ، ومن الكرد سكان الجبال الآتين من القفقاس[٣] ، وأخذ هؤلاء كلهم لغتهم المشتركة

ن

المعلوم ان الاحتلال البريطاني ومن خلال سياسة الإمبراطورية العجوز، كان يتبع مبدأ (فرق تسد) لذلك عمل على خلق قوة شبه عسكرية تسمى (الليفي) او (اللوي) عبر تجنيد مجاميع من (التيارية) او ما يعرفهم الناس بـ(الآثوريين) لحماية المصالح الاستعمارية البريطانية في العراق، وكان (لجمن) بمشاعره الاستعمارية المقيتة قد مهد لذلك ببعض الدعايات والاراجيف والخرافات السياسية التي أوعز بها الى المحررين في جريدة (الموصل) التي أصدرها الاحتلال البريطاني في الموصل يوم ١٥ تشرين الثاني ١٩١٨، والى رئيس تحريرها القس سليمان الصائغ بنشرها، و (ان يُعنى عناية خاصة بنشر أخبار الآثوريين، وان يُطلق على الآنسة سورما، عمة المارشمعون بطريق النساطرة لقب صاحبة السمو الأميرة الآثورية سورما، وطلب اليه ان يضيف ان صاحبة السمو موجودة الان في لندن وقد زارت المراجع الحكومية العليا.. طالبة منهم تحقيق الوعود التي قطعها الانكليز لمواطنيها.. فاستغرب رئيس التحرير – وهو كلداني المذهب– أقول (لجمن) ونفى وجود قوم باسم الآثوريين ووجود اميرة عليهم..)[٣] وقد تطرق إلى هذه القضية العديد من الباحثين منهم المرحوم صديق الدملوجي والمرحوم محمود الدرة والعديد من الباحثين والمفكرين والسياسيين والعسكريين. ومن المعروف ان جريدة (الموصل) التي اصدرها الاحتلال البريطاني كانت تبشر بالسياسة البريطانية وتمدح الانكليز الذين حرروا العراق(!!) وتلزم الاتراك والسياسة العثمانية، وقد تولى رئاسة تحريرها اول الامر (انيس صيداوي) اللبناني الذي خدم في الحملة البريطانية على العراق، ثم تولاها القس سليمان الصائغ وعمل فيها كل من سليم حسون وعلي الجميل وبإشراف الكولونيل (لجمن) خلال وجوده في الموصل.

الهوامش:

(١) انظر: "عبد الحميد العلوجي وعزيز جاسم الحجية: الشيخ ضاري، قاتل الكولونيل لجمن في خان النقطة"، مطبعة اسعد، بغداد، ١٩٦٨.

(٢) انظر: "الدكتور ابراهيم خليل احمد: نشأة الصحافة العربية في الموصل"، جامعة الموصل، ١٩٨٢، وكذلك: عبد الرزاق الحسني تاريخ الصحافة العراقية"، ط٣، مطبعة العرفان– صيدا، لبنان، ١٩٧١.

(٣) الدكتور احمد سوسة: "ملامح من التاريخ القديم ليهود العراق"، اصدار مركز الدراسات الفلسطينية بجامعة بغداد، ١٩٨٦، ص ٦٦.

ومن جهة أخرى فقد إشتهرت المجتمعات البشرية ذات الأعراق المتباينة في التأريخ بأسماء خاصة كانت تنطلق من مفاهيم أو مفردات محددة تتصل على الأغلب بالمعتقدات الروحية كالآشوريين نسبة إلى الإله آشور رغم إنحدارهم الزاكروسي عرقياً من الحوريين أو الكوتيين أو اللولوبيين ، ثم الخلديين نسبة إلى الإله خَلْدي والبابليين نسبة إلى المدينة التي سميت بـ(باب الآلهة) دون النظر إلى مَنْ سكنها من العموريين أو الكاشيين أم الكلدان أو غيرهم . وعلى هذا الأساس فإن بلاد الكورد الحالية كانت موطناً لشعوب عديدة وظهرت عليها حضارات عديدة وسكنتها تشكيلات إجتماعية قبلية ، رحالة كانت أم مستقرة ، تكلمت بلغات ذات أصول زاگروسية كالحورية والخلدية والمانية وهندية – آرية وإيرانية كالميتانية والميدية . وعلى هذا الأساس ، تؤدي بنا الحقائق التأريخية إلى التمييز فيما بين خلفية كوردستان كموقع لعديد من الحضارات بدأت الحياة فيه منذ العصر الباليوليثي وإستمرت خلال العصور الحجرية اللاحقة التي حددنا الباب الثالث من هذا الكتاب لتوضيحها وتأريخ الكورد كأمة إحتل المرحلة الأخيرة من تلك الخلفية بكنية متميزة ولغة عامة مشتركة حصرنا تفاصيله في الباب الخامس. فإذا كان هاتان الظاهرتان متماسكتين

بسم الله الرحمن الرحيم

وَقَضَيْنَآ إِلَى بَنِي إِسْرَائِيلَ فِي الْكِتَابِ لَتُفْسِدُنَّ فِي الأَرْضِ مَرَّتَيْنِ وَلَتَعْلُنَّ عُلُوّاً كَبِيراً* فَإِذَا جَآءَ وَعْدُ أُولاهُمَا بَعَثْنَا عَلَيْكُمْ عِبَاداً لَّنَآ }
أُوْلِي بَأْسٍ شَدِيدٍ فَجَاسُواْ خِلالَ الدِّيَارِ وَكَانَ وَعْداً مَّفْعُولاً* ثُمَّ رَدَدْنَا لَكُمُ الْكَرَّةَ عَلَيْهِمْ وَأَمْدَدْنَاكُم بِأَمْوَالٍ وَبَنِينَ وَجَعَلْنَاكُمْ أَكْثَرَ نَفِيراً* إِنْ
أَحْسَنتُمْ أَحْسَنتُمْ لأنفُسِكُمْ وَإِنْ أَسَأْتُمْ فَلَهَا فَإِذَا جَآءَ وَعْدُ الآخرةِ لِيَسُوؤواْ وُجُوهَكُمْ وَلِيَدْخُلُواْ الْمَسْجِدَ كَمَا دَخَلُوهُ أَوَّلَ مَرَّةٍ وَلِيُتَبِّرُواْ مَا عَلَوْاْ
{تَتْبِيراً* عَسَى رَبُّكُمْ أَن يَرْحَمَكُمْ وَإِنْ عُدتُّمْ عُدْنَا وَجَعَلْنَا جَهَنَّمَ لِلْكَافِرِينَ حَصِيراً

بەنی ئیسرائیلمان لە ناوبرد لە کتاب کە دوو جار فەسادی دروست دەکەن لەسەر زەوی کاتێك بەڵێنی یەکەمیان دێت

(کە تۆڵەیان لێ بکەینەوە) بەندە تایبەتیەکانی خۆمان نارده سەریان کە جەنگاوەر و ئازابوون،

لەدوای لەناوبردنیشی فەرمانماندا بەنەوەی ئیسرائیل و وتمان: کە لەسەر ئەم خاکە

نیشتەجێ ببن جا کاتێك بەتەواوی ڕێبازی خوایان گرتەبەرو، ئیمانداری چاك و پاکی زۆریان تێدا هەڵکەوت، هەندێ جار پێغەمبەرەکانیان فەرمانڕەوایەتیان دەکردن، وەك لە سەردەمی حەزرەتی داودو سلێماندا بووە، بەڵام جوولەکەی ئەم سەردەمە ڕێبازی دوژمنایەتی هەموو خەڵکیان گرتۆتە بەر، بە تایبەتی ئوممەتی ئیسلام، بەڵام بە پشتیوانی خوای گەورە کۆتایی هێنان بە دەسەڵاتیان نزیکە)، کاتێك بەڵێنی دوایی هات دەستە دەستەو پۆل پۆل کۆتان دەکەینەوە. ئیتر ئەوان بە هەموو کون و کەلێنێکی قەڵاو شارۆچکەکاندا دەسوڕێنەوەو دەگەڕێن بە شوێنتاندا ئەم هەڕەشەی تۆڵەیە بەڵێنی خوایەو دەبێت بێتە دی.

زانایانی سەردەم دەڵێن_عبادا لنا_ مەبەست لە شوێنکەوتووانی پێغەمبەرانە کە قورئان وەسفی کردوون بە قەومە جەنگاوەر و ئازاکە کە دژ بە خوا نەناسانن لە کاتی جەنگدا

ئایەتی دووەم

قُل لِّلْمُخَلَّفِينَ مِنَ الْأَعْرَابِ سَتُدْعَوْنَ إِلَىٰ قَوْمٍ أُولِي بَأْسٍ شَدِيدٍ تُقَاتِلُونَهُمْ أَوْ يُسْلِمُونَ ۖ فَإِن تُطِيعُوا يُؤْتِكُمُ اللَّهُ أَجْرًا حَسَنًا ۖ وَإِن تَتَوَلَّوْا كَمَا تَوَلَّيْتُم مِّن قَبْلُ يُعَذِّبْكُمْ عَذَابًا أَلِيمًا

بە عربەکان بڵێ بەدەم نەتەوەیەکەوە دەچن کە زۆر ئازاو جەنگاوەرن شەڕ بکەن لەگەڵیان هەتا تەسلیم دەبن، ئەوەشی فرمانەی خوای جێ بەجێ نەکرد خوا خۆی سزایان دەدات.

یەکێك لە صحابەکان دەڵێت کێن ئەو نەتەوەیەی زۆر ئازان ابو هریرە لە وەڵامدا دەڵێم (هم البارزون) یعنی الاکراد

دەڵێت ئەوانەی بەسەر شاخەکانەوەن یعنی کوردەکان.

سوپایەکی ئیسلامی بە ئاڵایەکی ڕەشەوە هاتن بەرەو عێراق یەکەم نەتەوە بەدەم ئەو سوپا ئیسلامیەوە چوون مەسیحیەکانی موسڵ بوون کە عمر بن الخطاب پاراستنی لە دەست ساسانیەکان بەشێك لە کورد بە ئاشتی و بە ویستی خۆیان بوون بە ئیسلام بەڵام بەشێك لە کورد بەتایبەت خەڵکی قەڵادزێ ودەوروبەری سلێمانی ئێستایە هەتا دەگاتە جەلەولا ئەو کات دەشتی شهرزووریان پێ دەوت بە شەڕ هاتن لەگەڵ سوپای ئیسلامی زۆرترن صەحابەیان کوشت کە سێ مانگی خایاند یەکێك لەو شوێنانە کە بە ناوی صحابەوە ناونرا (اسحابە سپی)یە لە سلێمانی، وە گۆڕی چەنەها صحابە لە کوردستان هەیە کە بە دەستی کورد کوژراون،

ئێستا جوولەکە هاتوون و دەڵێن کورد بە زۆر کراوە بە ئیسلام

دوای ئەو شەرە سێ مانگیەی کورد بوون بە ئیسلام عبدالله بن مسعود کاتێك بە خۆی سوپاکەیەوە دەگەڕێتەوە بۆ حجاز دەڵێت

قوم من العراق أشداء واتە نەتەوەیەك لە عراق هەن زۆر ئازان

کورد یەکێکە لەو نەتەوانەی کە دین دەگرێت دەستبەرداری دین نابێت هەتا قەتڵ و عام نەکرێت بۆیە لەسەر فەرمانی خوا کورد بە ئیسلام کرا ئەوەش خۆی لە خۆیدا نهێنیەکی تێدایە کە لە داهاتوودا خوا ئیسلام لەسەردەستی کورد زیندوو دەکاتەوە و فتحی فلسطین دەکەن کە لە حدیث بە شوێن کەوتەی رایات السود ئیشارەت بۆ کورد هێنراوە.

ئێستا جوولەکە هەموو ئەو سایت و روایەتە ئیسلامیانەی ڕەش کردۆتەوە لە گوگڵ کە باس لە کورد دەکات.

تەنانەت فیدیۆی احمد الکبیسی' شیان ڕەش کردەوە لە کەناڵی یوتیوب کە باس لە رووخاندنی دەوڵەتی ئیسرائیل دەکات بە دەستی کورد کە قەشەیەکی مەسیحی پێی وتووە لە ئینجیل تێیایەتی بۆیەشە جوولەکە بە هیچ شێوەیەك ناهێڵێت کورد ببێتە دەوڵەت چونکە ئیسرائیل دەروخێت چەندین پلان دادەنێن بۆ لەناوبردنی کورد یان فیتنە دروست دەکەن لە نێوان کورد بەس بۆ ئەوەی

کورد یەك نەگرێت زۆربەی زۆری جاشەکانی کوردستانیش هەر جوولەکەن..

دەفید بن گۆریۆن سەرۆکی پێشووی ئیسرائیل لە وتارێکیدا دەڵێت لە هەموو ئەوانە خۆش دەبین کە لێیان کوشتووین

جگە لە ئاشوریەکان کە لە زێدی باب و باپیرانمان بە زۆر دەریان کردین

ئەم وێنانە جوولەکە خۆی دروستی کردووە باسی راگواستنی زۆرە ملێی جوولەکە دەکات لەلایەن ئاشوریە کۆنەکانەوە

.

ئەمە ئاسەواری ئاشوریەکانە کە باس لە ئەشکەنجەدانی جووەکان دەکات لەلایەن ئاشوریە کۆنەکانەوە، ئەگەر ورد بینەوە لە شێوەو رووخساری ئاشوریە کۆنەکان ئەبینین ریشدار و باڵا بەرز بە هەیکەل بوون ئەم شێوەیە لە ئیسلامیەکانی کورد و لە فارسەکاندا هەیە

وێنەی تاشە بەردە هەڵچنراوەکانی ئاشوریەکان باس لە ئەشکەنجەدانی جوولەکەکان دەکات لە دوای سبی کردنیان بۆ کوردستان لە لایەن ئاشوریە کۆنەکانەوە

ن

ئاشورییه كۆنه‌كان كورده ئیسلامیه‌كانی ئه‌مرۆن له زاری جووله‌كه خۆیه‌وه

ن

Kurdish Israel

[redacted]

ئایا میللەتی کورد هەرگیز لە خۆی پرسیووە بۆچی داگیرکەرانی و هەندێ گروپ و پارتی سیاسی وەکو یەك بە یەك شێواز دژایەتی ستراتیژی دۆزی کوردیان کردووە بە تایبەتی ریفراندۆمی سێپتەمبەری ٢٠١٧؟
ئایا ئەو تورکە فاشستانەی کە رێگرن لە بەکارهێنانی ناوی کوردستان و ووشەی پێشمەرگە و سرودی کوردی (ئەی رەقیب) هەڵکردنی ئاڵای کوردستان و سەرکوتکردنی ئەوانەی سەربەخۆی کوردستان دەخوازن چ جیاوازیەکیان هەیە لەگەڵ ئەو هێزە سیاسیە کوردانەی کە هەمان شت ئەنجام دەدەن ؟
کورد لە خۆی پرسیووە بۆچی لەم ساڵانەی ئەخیردا ئەوەندە رێژەی کوشتن زۆر بووە لە کوردستان ئایا هۆکارەکەی چیە ؟
ئایا کورد لە خۆی پرسیووە بۆچی بەشێك لە کلدانی و ئاشوریەکان زۆر دژایەتی کورد دەکەن ؟ ؟
هیوادارین چاودێر و میدیاکار و سیاسەتمەدارانی کورد چاویان لە دوای ئەم دووپشکە کۆنانە بێت چونکە رقی ٢٧٠٠ ساڵەیان وەکو ژەهر کۆکردۆتەوە بۆ لە ناو بردنتان

هیوادارین بە قوڵی بیربکەنەوە ...

ئینجا لە قەیرانی ستراتیژی ئەمرۆی گۆرەپانەکە تێدەگەن

ن

The Jews of Kurdistan
Jul 18, 2021 ·

Kurdish-Jewish friendship is much older than we think.

> **Himdad Mustafa**
> Jul 18, 2021 ·
>
> Kurdish – Jewish relations are much older than we think!
> ... See More

جوولەکەکانی ئیسرائیل کورد نین بەڵکو مسوڵمانەکانی فلسطین کوردن لەوانە
ال الكرد ال ميتان ال داود ال حكاري هەتا دوای کە کوردی سوریا و کوردی تورکیان چوونەتە فلسطین
وە بەڵگەیەکی تر لەسەر کوردبوونی فلسطینیەکان کە کەناڵی الجزيره باسی کرد
کە لە ڕێگای ڕاگەیاندنی پارتی وا پشان دەدرێت جوولەکەکان کوردن
وە فلسطینیەکان دوژمنی کورد و دەوڵەتی کوردین ئیسرائیلیش وەکو کۆترێکی سپی و پاڵپشتێکی کورد
پشانمان دەدرێت.

ن

The Jews of Kurdistan
Jun 21, 2021 ·

Palestinians are not descended from ancient Canaanites. They are Arabized Kurds, Jews, Turkmans, etc.

I don´t think the ancient Palestinians had Kurdish last names!

Himdad Mustafa
Jun 21, 2021 ·

Palestinian Kurds.

The other day my bff who´s Jewish told... See More

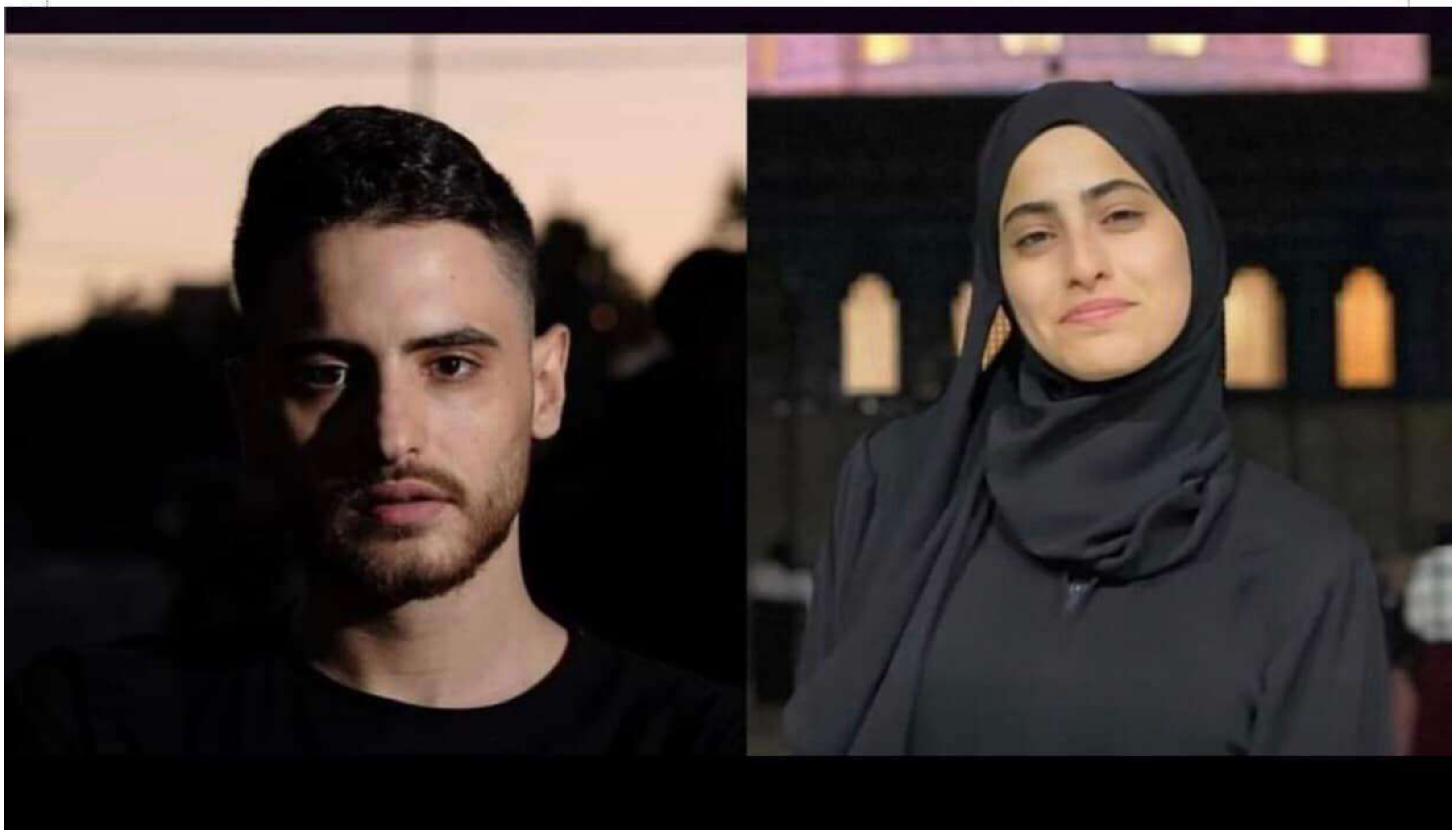

ن

دان پێدانانی جوولەکە خۆی لە پەیجێکی سەر

بە خۆیان

کە فلسطینەکان کەنعانیە کۆنەکان نین بەڵکو تێکەڵەیەکن

لە کوردی مستعرب و جوولەکە و تورکمان

وە هەروەها دەنوسێت: لەو باوەڕەدام نیم کوردەکانی فلسطین چیتر ناوی کوردی هەڵبگرن

....

لەمەشەوە بۆمان دەردەکەوێت کە جوولەکە دەستیان هەبووە لە تعریب کردنی کوردەکانی فلسطین لە ڕێگای جینۆساید و سحری کابالاو و سەر لەنوێ نوسینەوەی مێژوویەکی وەهمی و پڕ لە درۆ بۆیان بەوەی ئەوان نەوە و پاشماوەی کەنعانیەکانن یاخود عربی ڕەسەنن..

کتێبی تەلمەوود:

تەلموود (بەعیبری:תלמוד) وشەیەکی عیبرییە و بەمانای خوێندن یان فێرکردن دێت، دووەم کتێپی پیرۆزە بۆ جوولەکەکان لەدوای تەورات کە لە چەند نووسیراوێکی کۆکراوە پێک دێت

ئەم پەرتووکە باس لە وتووێژەکانی پیاوانی ئاینیی جوولەکە (حاخام) دەکات سەبارەت بە یاسا و بنەماکانی ئاینی جوولەکە، تەلموود لەدوو بەش (بەند) پێکدێت کە بریتیین لە میشنا و گیمارا کە میشنای 200 ساڵ بەر لە زایین نووسراوەتەوە و هەروەها گیمارا لە دەورووبەری ساڵی500ی زایین نووسراوە. تەلموود کاری پێدەکرێت لەلایەن هەموو جوولەکەکان کە باوەڕیان بە ئاینەکەیان هەیە، زۆربەی کاتیش جوولەکەکان دەیکەنەوە بەتایبەتی لەڕۆژی پشوو ناسراو بەڕۆژی (حانوکا).

هەربەپێی تەلموود ڕێگا بە بانگخوازە جوولەکەکان دراوە کە ئاینی جوو لە نێو کوردەکاندا بڵاوبکەنەوە!!

بەم کارەش سەرکەوتنی باشیان بەدەست هێناوە.

تەلموود بریتیە لە شیکردنەوری تەورات و فەرمانگەلی وەرگیراو لە هەمان کتێبەوە لەلایەن حاخامەکانی جوولەکەوە دانراوە .هەروەکو وای بۆ دەچن ئەم کتێبە سەرچاوەی بیروباوەڕ و یاساکانیانی تێدابێت

جوولەکە تەنانەت زیاتر لە تەوراتیش پشت بە تەلموود دەبەستن لە حائط المبكي هەمیشە بە دەستیانەوەیە ،

:بابەیەکەوە سەیرێکی بکەین تا بزانین چی دەستێکی شەیتانی ئەمانە دەجووڵێنێت و بڕوایان بە چی بنەمایەکی پووچ هەیە

ن

لەلای ئەوان، 1-

یەکەم: خودا لە توڕەیی و درۆ و کەمتەرخەمی بەدەر نییە.

دووەم: ڕۆژ لای ئەوان دوانزە کاتژمێرە، لە سێ کاتژمێری کۆتایدا خوداوەند لەگەڵ نەهەنگی پاشای ماسییان دادەنیشێت 2-

سێهەم: عیسایان بینی دەچێتە نێو ئاگر، دایکیشی ئەوی لە خوێنڕێژیێک پەیداکردووە 3-.

چوارەم: بێگانەکان (واتا خەڵکانی جگەلە جوولەکە) وەک سەگ وان 4-.

پێنجەم: نەتەوەکانی دیکەی جگەلە ئیسرائیلییەکان کەرن و ناڵیشیان وەک تەوێڵە وایە 5-.

شەشەم: قەدەغەیە جوولەکەیەک یەکێکی غەیرە جوولەکە ڕزگار بکات 6-.

حەوتەم: ئەوەی یەکێکی بێگانە بکوژێت، بە نەمری نێو بەهەشتی خەڵات دەکرێت 7-.

هەشتەم: خودای جوولەکە لەو کەسە خۆشنابێت کە ماڵێکی دۆزراوە بۆ خاوەنە ناجوولەکەکەی دەگەڕێنێتەوە 8-.

نۆهەم: دزی کردن لە جوولەکەکان ڕێگەی پێنەدراوە، بەڵام لە بێگانان ئاساییە 9-.

دەیەم: سوو خواردن لە نێوان جوولەکەکان خۆیاندا قەدەغەیە، بەڵام لەگەڵ خەڵکانی ناجوولەکە ڕێگەی پێدراوە-10.

یانزەهەم: ڕێگە بەوە دراوە کەسێک قەرز بە سوو بداتە منداڵەکانی خۆی، تاوەکو تامەکەی بچێژن و ئەوانیش لەگەڵ کەسانی ناجوولەکە ئەنجامی بدەن 11-.

دوانزەهەم: ئەو سوێندەی جوولەکەیەک لەگەڵ کەسێکی بێگانە دەیخوات هیچ بایەخێکی نییە و جوولەکە بەهیچ شتێکەوە پەیوەست ناکات چونکە سوێند لەنێوان جوولەکەو ئاژەڵدا نییە 12-.

سێانزەهەم: ڕێگەی پێدراوە بگرە فەرزکراوە کە فێڵ لە بێگانەکان بکرێت 13-.

چواردەهەم: داوێن پیسی لەگەڵ کەسانی ناجوولەکە ئاساییە 14-.

پانزەهەم: ژنی جوولەکە بۆی نییە سکاڵا لەسەر مێردەکەی تۆماربکات ئەگەرچی لەسەر جێگای هاوسەریشیاندا داوێن پیسی ئەنجام بدات 15-.

شانزەهەم: هەر جوولەکەیەک لە خەویدا بینی لەگەڵ دایکی خۆی جووت بووە، ئەوە مانای وایە زیرەکی دەبێتە بەشی 16-.

حەفدەهەم: ئەوەی لە خەودا بینی لەگەڵ دەزگیرانەکەیدا جووت بووە، مانای وایە بەئاینەوە پابەندە 17-.

هەژدەهەم: ئەوەشی کە خەوی بە جووتبوون لەگەڵ خوشکی خۆیدا بینی، مانای وایە ڕوناکی عەقڵ دەبێتە بەشی 18-.

نۆزدەهەم: ئەو کەسەش کە لە خەویدا لەگەڵ ژنێکی نزیکی خۆی جووت بوو، ژیانی نەمری بۆ دەبێت 19-.

بیستەهەم: جوولەکە دەڵێن ((پێویستە کچە جوانەکانمان بدەینە پاشا و ئەمیر و ورزیر و کەسانی بەرز، وەهەروەها نەوەکانی خۆمان بخزێنینە نێو ((ئایینە جیاوازەکانی جیهان))، تاوەکو ببنە خاوەن بڕیاری یەکلاکەرەوە لە وڵات و حکومەتەکاندا و ناکۆکییان بخەینە نێوان و ترسیان سەبارەت بە یەکتری بخەینە نێو دڵ تاوەکو بەشەڕیان بهێنین لەگەڵ یەکتردا، لەمەشدا ئێمە زۆرترین قازانج دەکەین)) 20-.

پوریم و فیسح دوو جەژنی جوولەکەکانن، -

خۆشی و ئاهەنگ گێڕانیان تیادا ناگاتە لوتکە ئەگەر خواردنێکی تێکەڵ بە خوێنی مرۆڤایەتی تیادا نەخۆن.

لە منداڵیشەوە منداڵەکانیان لەسەر تەلموود و سحر و جادووی کابالا و قەتڵ و عام پەروەردە دەکەن.

جەژنەکانی جوولەکە

شابات، بە واتای شەممە دێت (شابات شەڵۆم) واتە سڵاوێکی شەممە، ئەم ڕۆژە ڕۆژی حەفتەی پشووە لای جوولەکە، لە ئیسرائیل دیاری کراوە، زۆربەی خەڵک لەگەڵ خێزان و هاوڕێکان ڕۆژەکە بەسەر دەکەنەوە، بە پاڵ کەوتن و خۆ ڕووت کردنەوە لەسەر قەراغی کەنار دەریا،

ئەو قەراغ دەریایەی کە زۆرینەی جوولەکەکان خۆیان ڕووت دەکەنەوە لەسەر لێوارەکانی پاڵ دەکەون ئەو شوێنەیە کە خوا توورەیی خۆی بەسەریان دا باران و کردنی بە مەیمون و بەراز لە قورئان دا باسیان دەکات و خۆشیان بە شابات شەڵۆم ناوی دەبەن

"وَاسْأَلْهُمْ عَنِ الْقَرْيَةِ الَّتِي كَانَتْ حَاضِرَةَ الْبَحْرِ إِذْ يَعْدُونَ فِي السَّبْتِ إِذْ تَأْتِيهِمْ حِيتَانُهُمْ يَوْمَ سَبْتِهِمْ شُرَّعًا وَيَوْمَ لَا يَسْبِتُونَ ۙ لَا تَأْتِيهِمْ ۚ كَذَٰلِكَ نَبْلُوهُم بِمَا كَانُوا يَفْسُقُونَ".

سورة الاعراف.

پرسیار لە جووەکان بکە دەربارەی ئەو شارەی کە لەسەر قەراغی دەریا بوو، لەکاتێکدا ئەوان لە ڕۆژی شەممەدا سنووریان دەشکاند (کە بڕیار بوو ڕۆژی شەممە تەرخان بێت تەنها بۆ خواپەرستی) کاتێک لە ڕۆژی شەممەکەیاندا ماسیە گەورەکانیان بەسەر ئاوەوە بۆ دەهاتن، ئەو ڕۆژەش کە شەممەیان نەدەبوو ماسیەکانیان بۆ نە دەهات، ئا بەو شێوەیە بەهۆی یاخی بوون و لادانیانەوە تاقیمان کردنەوە.

وَلَقَدْ عَلِمْتُمُ الَّذِينَ اعْتَدَوْا مِنْكُمْ فِي السَّبْتِ فَقُلْنَا لَهُمْ كُونُوا قِرَدَةً خَاسِئِينَ * فَجَعَلْنَاهَا نَكَالاً لِمَا بَيْنَ يَدَيْهَا وَمَا خَلْفَهَا وَمَوْعِظَةً لِلْمُتَّقِينَ
".

ڕۆچ هاشانا: ساڵی نوێی جوولەکە سەرەتای ساڵی نوێی جولەکەکانە

زاراوەی ڕۆچ هاشانا، بە "بنچینەکەی تەوراتە (لاویین 23:23-25): "بۆنەیەکی پیرۆز کە یادێکی بەتامی پیرۆز دەگێرێت، . واتای "سەرەتای ساڵ"، زاراوەیەکی ڕەبانییە، وەک لە بابەتی گەورەی جەژندا: تۆبە و خۆئامادەکردن بۆ ڕۆژی حوکم و دەسەڵات بۆ ساڵێکی پڕ بەرهەم. ، عادەتەن سێپتەمبەر واتە مانگی (9) بەپێی ڕۆژژمێری گریگۆری. لە خۆرئاوابوونی ئێوارەی وەک

نەریتە سەرەکیەکانی ڕۆچ هاشانا بریتی یە لە تەرکیز کردن لەسەر بابەتەکانی .هەموو ئاهەنگەکانی جوولەکە دەستپێدەکات فیستیڤاڵ و ئامادەکردنی ژەمە خواردن لە ماڵەوە بۆ کردنەوەی ساڵی نوێ لەم مەراسیمەدا سێو و هەنگوین پێشکەش دەکرێ.

یۆم قبور، واتە رۆژی گۆرەکان هەشت ڕۆژ دوای ڕۆژی سەری ساڵ دێت، ڕۆژی کفارەت و ئایینی خودا و "تەسکی ڕۆح" ە تاکە ڕۆژی ڕۆژوو لە تەورات دیاری کراوە، کاتی ئەوە هاتووە کە .(لاویین 26:23-32) هەتا تاک لە گوناهەکان پاکدەکرێتەوە لەم ڕۆژەدا پێشبینی دەکرێت جوولەکە نوێژ .گوناهەکانی کەسێک بپێوێت و ڕەنگدانەوەی لەسەر کەموکورتییەکانی خۆی هەبێت پرەنسیپە .بکات بۆ لێخۆشبوونی گوناهەکانی نێوان مرۆڤ و خودا و چاککردنەوەی کردەوەکانی بەرامبەر بە هاوەڵەکەی سەرەکیەکانی یوم قبور خزمەتگوزاری دڵسۆزی درێژکراو و 25 کاتژمێری ڕۆژوو ، تەنانەت لەلایەن زۆربەی دانیشتوانی ئاستی جدیەتی گشتی لەسەر یوم قبور لە ئاهەنگی هەر ئاهەنگێکی تر تێدەپەڕێت، .جوولەکە علمانیەکانیشەوە چاودێری دەکرێت ئەم وڵاتە بە تەواوی بۆ ماوەی 25 کاتژمێر لە ڕۆژێکی ئاوادا وەستاوە، هیچ پەخشێکی تەلەفزیۆنی و .بە ڕۆژی سەری ساڵیشەوە یوم قبور لەئیسرائیل .ڕادیۆیی (تەنانەت هەواڵیش نییە)، گواستنەوەی گشتیش نەماوە و تەنانەت ڕێگاش بە تەواوی داخراوە واتایەکی تایبەتی هەیە کە هەموو ساڵێك جوولەکە لەو بەروارە دا پلانێکیان دارشتووە یەکێك لەوانە جەنگی ساڵی 1973 هێرشێکی سەرسوڕهێنەری میسر و سوریا لەدژی ئیسرائیل لەو ڕۆژەدا!

ڕۆژی تەخت

سۆکۆت، کە لە ئینجیلدا وەسف کراوە (لێڤیتیکوس 23:34) بە جەژنی سێبەرەکان، پێنج ڕۆژ دوای یۆم کیپور دەست پێدەکات. ڕۆژی تەخت یەکێکە لە سێ فیستیڤاڵ کە هەتا 70ی زاینی پیرۆزکرا، بە حەجێکی بەکۆمەڵ بۆ پەرستگای ئۆرشەلیم، بەو شێوەیە لە ڕۆژی تەختدا، لەو بەروارەدا جولەکەکان یادی ئاوارەیی میسر دەکەنەوە .بە "حەج" ناسراوە

هانوکا کە لە 25 کیسڤلیف عادەتەن لە (کانوونی یەکەم) مانگی (12) دەستی پێکرد، جەژنێکە تایبەت بە یادی سەرکەوتنی جولەکەکان بەسەر دەسەڵاتی ماکابیس و فەرمانڕەواکانی یۆنانە کۆنەکان کە پێشیان دەوترا (رۆم) (164 پ.ز) - هەردوو سەرکەوتنی جەستەیی نەتەوەیی جوولەکە بەسەر ڕۆمەکان لە ڕێگای دەرمان خستنە ناو زەیتی پادشا ماکابیسی یۆنانیەوە لە پەرستگاکەی سولەیمان کاتێك ڕۆمەکان بۆ جاری دووەم توانیان هێرش بکەنە سەر ئۆرشەلیم ژمارەیەك جوولەکەی تێدا بکوژن و بەشێکیشیان بە دیل گرتن و گواستیانەوە بۆ یۆنان و ئەناضوڵ (تورکیای ئێستا) بەڵام جوولەکە توانی لە ڕێگای زەیتێکەوە کە سحری ڕەشی خرابووە ناو توانیان سەر بکەون بەسەر پاشای ئەو کاتەی ڕۆمەکان کە ماکابیس بوو کاتێك تەواوی خاکی ئیسرائیلی لە ژێر دەستتدا بوو ، جەژنی هانوکا لە ئیسرائیل لە مانگێکی بەفراوی مانگی 12 دا بۆ ماوەی هەشت ڕۆژ چاودێری تایبەتمەندی ناوەندی ئەم پشوویە ڕووناکی مۆم هەموو ئێوارانێکە - یەک لە شەوی یەکەمدا، دوو لە چرکەیەک، وە .دەکرێت هەروەها لە یادی موعجیزەی ناو پەرستگاکە.

پەیامەکەی هانوکا لە ئیسرائیلدا بە توندی تیشک دەخاتە سەر لایەنە گەڕاوەکانی سەروەری، گومرگەکان بە فراوانی لە مانگی دیسمبەر پراکتیزە کراون، وەک پلان دانان بە ناو دیاری بەخشین.

پوریم، فیستیڤاڵێکی دیکەی جوولەکەیە لە سەرەتای بەهاردا، لە 14ی ئادار (15 ئادار لە شارە دیواردارەکان) بەڕێوەدەچێت، یادی گەیاندنی جولەکەی بێهودەیی لە ئیمپراتۆریەتی فارس لە ژێر سایەی ئەرتەکشێرکسدا دەکرێتەوە، باسی سەرکەوتنی جوولەکە دەکات بەسەر فارسەکان دا لەسەردەمی (ئستێر و مردەخایی) لەسەردەمی ئیمپراتۆریەتی ئەخمێنیدا (هەخامنشین) بە فەرمانڕەوای خشیارشا (ئەحە شوێرش) و کە هامان ئەگاگ پلانی کوشتنی هەموو جوولەکەی دارشت،

پوریم ووشەیەکی فارسی کۆنە لە پور' وە هاتووە بەواتای تیروپشك یاخود یانەسیب دێت،

پوریم بەواتای تیروپشکی من

لەم جەژنەدا جوولەکە لە ڕێگای ڕۆژنامە و کەناڵ و کەلوپەلی ڕاگەیاندن گاڵتەجاری بەڕێوەدەبەن کە یادی ڕۆژی نیسانی گەمژەکان دەکاتەوە، هەموو ساڵێك لەو بەروارە چیرۆکەکەی استیر و هامان عگاگ دەخوێنرێتەوە و بۆ شەوەکەی واتە شەوی 15 بۆ 16 ئادار پلانێك ئەنجام دەدەن.

جەژنی پیرۆز:

ئازادی .لە بەهاردا لە 15ی نیسانەوە دەستپێدەکات جەژنی ڕۆژهەڵات لە میسر (سەدەی 13ی پ.ز) و ڕزگاربوون لە کۆیلایەتییە لە ڕاستیدا بابەتی زاڵی فیستیڤاڵە نەریتی ڕۆژهەڵات زۆر پێش جەژن دەست پێ دەکات، خێزانەکان و بازرگانییەکان بینایان پاک ڕۆژێک پێش .دەکەنەوە لە هامتز- هەویر و هەر شتێک کە تێیدایە- هەروەک لە تەوراتدا دیاریکراوە (دەرچوون 12:15-20) لەم ژەمە .ڤیستیڤاڵەکە تەرخانکرا بۆ ڕێوڕەسی ئامادەکار، ئەلسێدەر دەخوێنێتەوە: هەژمارێکی ورد لە کۆیلایەتی و نەوە نەوە .جەژنەدا خێزانەکان کۆدەبنەوە بۆ خوێندنەوەی حەجەدیە و چێژوەرگرتن لە خواردنە تەقلیدییەکان بەتایبەتی ماتزا (نانی پانیر) .ئاهەنگەکانی ڕۆژی داهاتوو هاوشێوەی ڕۆژانی پشووی دیکەی حەجن

ڕۆژی هۆلۆکۆست:

له ڕۆژی یادکردنەوەی کوژراوانی هۆلۆکۆست ، کەمتر لە هەفتەیەک ، گەلی ئیسرائیل کە لە هۆلۆکۆستدا بە دەستی نازیەکان لەناوچوون، کۆدەبینەوە ڕێورەسمی مۆدێرنی و ڕێورەسمی تایبەت بەڕێوەدەبرێت لەو ڕۆژەدا لە کاتژمێر 10 بەیانی دەنگێک دێتە دەنگ، گەلی ئیسرائیل دوو خولەک بێدەنگیی هەڵدەبژێرن، بەڵێنیان دا کە یادی خۆیان بکەن، وە بیری ئەوانی تر بهێننەوە کە هەرگیز لەبیری ناکەن.

ڕۆژی سەربەخۆیی (5ی ئایار) دەستبەجێ دوای شەڕی ئیسرائیل دێت

لە کاتێکدا کە ئەمە ئاهەنگێکی سەدە ساڵە نییە، .لە ساڵیادی ڕاگەیاندنی دەوڵەتی ئیسرائیلدا (14ی ئایاری 1948) بەڕێوەدەچێت ئەوە ڕۆژێکە واتایەکی زۆر بۆ زۆرێک لە هاوڵاتیان کە لە ڕووی جەستەیی و چالاکەوە دەستیان هەبووە لە دروستکردنی دەوڵەتی ئیسرائیل و خەباتەکەی بۆ مانەوە و شایەتی ئەو گۆڕانکارییە کە لە ساڵی 1948ەوە ڕوویان داوە لە ئێوارەی ڕۆژی سەربەخۆییدا، شارەوانییەکان سێنسەری ئاهەنگی گشتی دەکەن، بلندگۆکان میوزیکی بەناوبانگیان پەخش کرد و جەماوەریش بۆ بەشداری کردن لە ڕۆحی پشوودا بەرەو "سەنتەری شار" دەچوڵێن.

شاڤۆت کە دوا حەج بوو، لە سەرەتای ساڵی جوولەکەوە، حەوت هەفتە دوای جەژنی پیرۆز(6 سیڤان)، لە کۆتایی دروێنەی جۆ و ئەم بۆنەیە بە جەژنی حەفتە (عیبری شاڤۆت) وەسف دەکات، چونکە لە (Tu 16:10)سەرەتای دروێنەکردنی گەنمدا تەورات جەژنی پیرۆزەوە دەژمێردرێت، هەروەها ئەو بۆنەیەی کە دانەوێڵەی نوێ و میوەی نوێ پێشکەش بە قەشەکان دەکرێت لە پێناسە زیادەکەی - یادی بەخشینی تەورات لە چیای سینا - لە ڕەبانییە چاووت لە نێوان ئۆرتۆدۆکسدا بە . .پەرستگاکاندا لە .لێکۆڵینەوەیەکی ئاییبنی ماراسۆن و لە ئۆرشەلیم بە بانگێکی بە کۆمەڵ بۆ پەرستنی ڕێورەسم لە دیواری ڕۆژئاوا سەیر کرا کیبوتزدا، لوتکەی دروێنەی دانەوێڵەی نوێ و پێگەیشتنی میوەی یەکەم، کە حەوت جۆر لە تەورات دا هاتووە (گەنم، جۆ، ترێ، هەنجیر، هەنار، زەیتوون و بەروار)

ی ئاب (تیشا بعڤ، کە دەکەوێتە مانگی تەموز یان سەرەتای مانگی ئاب، ساڵیادی ڕووخانی پەرستگای یەکەم و دووەم پیرۆز 9 لە هەمان ڕۆژدا چەندین یاسای بێزیزکردن و ڕێکارەکانی یوم قبور بۆ "نکۆڵیکردن لە خودا" هەیە .دەکات.

کۆمەڵگەی ئیسرائیل جگە لەم جەژنانە خاوەنی چەندین ئاهەنگی ترن هەندێک لە ئاهەنگە ناسراوەکان بریتین لە جەژنی مەیمونە، کە تایبەتە بە جولەکەکانی مەغریب، ڕۆژی دوای جەژنی ڕۆژهەڵات، بۆ پیرۆزکردنی نوێبوونەوە و بەرەکەتی سروشت، بۆنەیەکی تر جەژنی کۆمەڵەی جولەکەکانی ئەسیوبییە، لە ناوەڕاستی مانگی نۆڤەمبەردا، ئاهەنگێک کە لە ئەسیوپیا دەستی پێکرد، بۆ دەربرینی خۆشی بۆ زایۆنیست (الصهيونية) ، ئەمرۆ لە ئیسرائیل بەردەوامە.

بەم شێوەیە جوولەکە یادی جەژنەکانیان دەکەنەوە هەموو ساڵێك لە بەرواری مەراسیمی جەژنەکانیان پلانێکیان دارشتووە یاخود پلانێکیان پووچەڵ کردۆتەوە یان کۆمەڵ کوژیەکیان ئەنجامداوە یان ئاشوبێك یا فیتنەیەکیان ناوەتەوە وە توانیوویانە بگەنە مەنصبێك ئا بەم شێوەیە بەردەوامن تاوەکو ئەمرۆ، لە هەر بۆنەو مەراسیمێکیشدا سێو پێشکەشی یەکتری دەکەن.....

خستەی جەژنەکانیان و خشتەی مانگەکانیان بە زمانی عبری

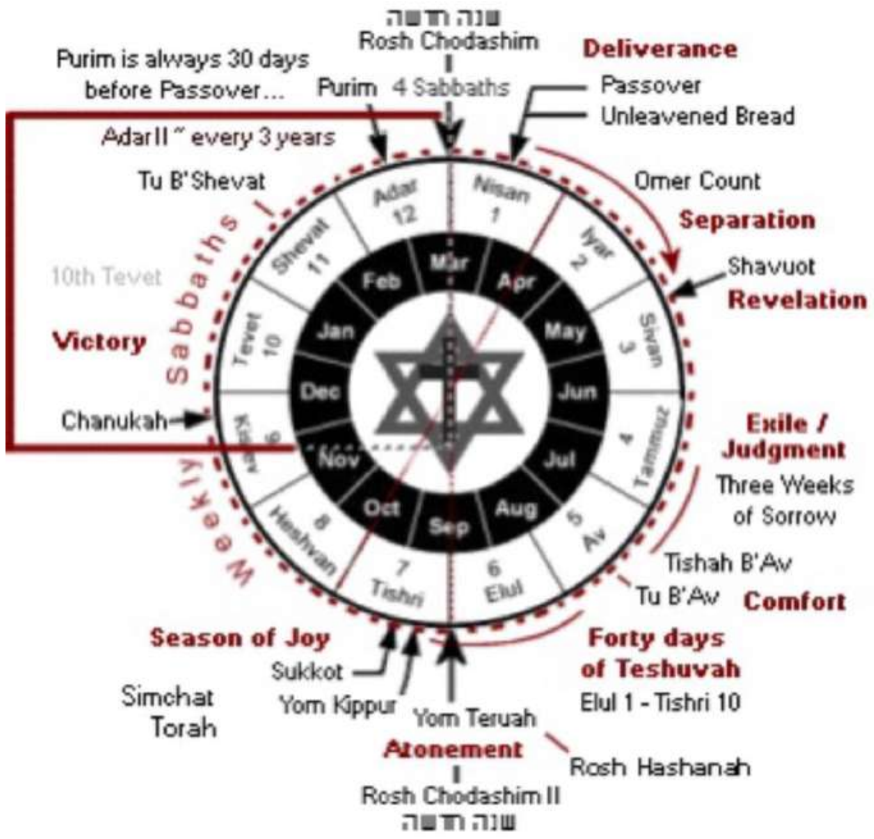

ن

هەموو ئەو کۆمەڵ کوژیانەی دەرحەق بە کورد و ئەرمەن و فلسطینیەکان و میللەتانی تر کراوە لە بەرواری جەژنەکانیان بووە لە هەموو مەراسیم و جەژنێکیش سێو و هەنگوین و پەرداخێك خوێنی مرۆفایەتی پێشکەشی یەکتری دەکەن وە بەرواری هەر جەژنێك پلانێکیان داڕشتووە دژی میللەتان یاخود کۆمەڵ کوژیەکیان ئەنجام داوە یان پلانێکیان پوچەڵ کردۆتەوە لەگەڵیشدا سێویان بەکار هێناوە

جا با بزانین **پیرۆزی سێو لای جوولەکە** دەگەڕێتەوە بۆ چی

پیرۆزی سێو لای جوولەکە دەگەڕێتەوە بۆ سەردەمی حەزرەتی ئادەم و حەوا بەهۆی ئەو کارو کردەوانەی کە لە درەختی مەعریفەوە لە باخی عەدەنەوە کردیان لەسەر خواردنی سێوەکە تووشی هەڵە بوون جوولەکە کردیە سیمبوولی خۆی لە پەیوەندی لەگەڵ خودا،

ئەگەر بێینە سەر ئەو کارەساتانەی بەسەر کورددا هاتوون هەمووی لە بەرواری جەژنەکانی یهود دا ڕوویانداوە هەمووشی سێویان تێدا بووە لەوانەش

بۆنی سێو لە کیمیایەکەی هەڵەبجە ئەو تەیارچیانەی کوردیان قصف باران دەکرد لە هەڵەبجە و سەردەشت بە ووتەی خەڵکەکە کمیاییەکە بۆنی سێوی لێ دەهات بۆمب باران کردنی و سوتاندنی دێرسیم هەمان شێوەی هەڵەبجە ئەو غازەی بەکاریان دەهێنا لە توێکڵە سێو بەرهەمهێنرابوو وە کاتی ریفراندۆمەکەش سێوێکیان بە مەسعود بارزانی لەت کرد دواتر هەر خۆشیان بەجێیان هێشت

هەر شتێك وێنەی سێوی تێدا بێت ئەوە کۆنترۆڵ کراوە لەلایەن جوولەکەوە لەوانەش کۆمپانیای بەناوبانگی ئاپڵ کە وێنەی سێوێکی لەسەرە جوولەکە لە ڕێگای ئینتەرنێت و تەکنەلۆژیاوە وە تۆڕی کۆمەڵایەتیەوە خەڵکیان کۆنترۆڵ کردووە کۆمپانیایی ئاپڵ لەلایەن مۆسادەوە سیخوری بەسەرەوە دەکرێت وایان لە خەڵکی کردووە نەتوانن ڕۆژێك بێ ئینتەرنێت بژین

خۆشیان لە پشتەوە خەریکی پلاندانان و قەتل و عام کردنن تەنانەت جوولەکە سێو بەکاردەهێنێت لە سحرو جادووی کابالا، کە دەتوانن لە ڕێگای سحری ڕەشەوە میوەکان

بەتایبەتی سێو ژەهراوی بکەن و بیفرۆشنەوە بە خەڵکی.

ن

ن

پیرۆزی ژماره ٧ لای جوولەکه

هەر ساڵێك هەر بەروارێك هەر كاتژمێرێك ژماره ٧ تێیدا بوو‌بێت جوولەکه پلانێكیان دارشتووه یاخود پلانێكیان پووچەڵ كردۆتەوه یاجود كۆمەڵ كوژیەكیان ئەنجام داوه..

پیرۆزی ژماره ٧ لای جوولەکه..

ژماره 7 ژمارەی دەسكەوتە ئیلهییەكانە

هێمای گشتی هەموو پەیوەندیەک لەگەڵ خودا،

یاسای حەوتی نوح

..مۆمەكانی ئاینی جولەکە لە پەرستگای ئیسرائیل حەوت چرایان هەبوو

حەفتەی تەواوی شیڤا حەوت ڕۆژ؛

[2] ژمارەی بەرەکەتەکان لە شێڤا براچۆت

ژنان لە ماوەی دوای یەکدا پێویستە حەوت "ڕۆژی پاک" بژمێرن پێش ئەوەی بچنە ناو خەڵاتەکەوە

واته پاك بوونەوەی ئافرەت لە سوری مانگانە دوای ٧ ڕۆژ دێت

[2] ژمارەی ڕۆژانی تەختەکە

[2] ژمارەی ڕۆژانی ڕۆژهەڵات (ئیسرائیل)

بەرەکەتەکانی لە ڕۆژی شەممەدا، ڕۆژێکی ڕافەین، پاڵاوگەیەک (جگە لە ڕۆچ هاشانا)

[2] ژمارەی ئەلیاوتی شەممە

پەیامی عیبری گەمیتریا

.حەوت لە هەموو ئاژەڵێکی پاک لە کەشتی نوح

حەوت ڕۆژ لە هەفتە

ساڵی شەممە (شمیتا؛ عیبری: بە وشە"ئازادکردن") کە پێی دەوترێت ساڵی ساباتی زانستی یان شسکیڤی (ە) حەوتەمین ساڵی خولی کشتوکاڵی تەوراتە بۆ خاکی ئیسرائیل و لە یەهودایەتی هاوچەرخدا چاودێری دەکرێت. حەوت ڕۆژی دروست بوون هەیە، حەوت ڕۆژ بۆ تەرخانکردنی پەرستگا، حەوت ڕۆحی شیطان، حەوت ئەستێرە بە دەستی یەهووا (خوا) حەوت مۆمی زێڕین،

یشوع بن نونی پاشا ی جوولەکە لە تەمەنی حەوت ساڵیدا دەستی بە پاشایەتی کرد، دەستی کرد بە بنیادنانەوەی پەرستگای یەهووا (خوا). حیزقیای پاشای جوولەکە چاودێریی جەژنی پاسوور و نانی نەهێنراوی (حەوت ڕۆژی جەژن) هێنایەوە. خەڵکەکە زۆر بە پەرۆش بوون کە حەوت ڕۆژی تریان پیرۆز کرد.

(حەوت ڕەنگی پەلکەزێڕینە (ئاڵای هاورەگەزخوازان

حەوتەمین پیتی عیبری: زەینی ژمارەیی بەهای حەوت پیتۆگرافی بە واتای شیرزەیی، چەک، شمشێر، بۆ قوڵ، بۆ ڕازاندنەوە، . بۆ برین، بۆ خواردن، تەواوکردن.

.ئایەتی یەکەمی ئینجیل حەوت وشەی عیبری بە بیست و هەشت (7×4) پیتی هەیە

بوونی حەوت روحی شیطان.!

لێرەد چەند پلانێکی جوولەکە باس دەکەین کە کردوویانە بە کورد و فلسطینیەکان لە هەر ساڵێك ژمارە ٧ تێدا بوو بێت ئێمە تەنها چەند پلانێك باس دەکەین کە لە بەردەستمانن بەڵام زۆر لەوە زیاتریان کردووە بە مرۆفایەتی لە هەر شوێنێك بوو بێت

ئەکەم: یەکەم دامەزراندنی پەرستگای ماسۆنی لە لندن ساڵی ١٧١٧

دووەم: ساڵی ١٨٩٧ بە سەرکردایەتی هەموو حاخامەکان جوولەکە و گەورە پیاوی جوولەکە تیۆدۆر هرتزل یەکەمین کۆبوونەوەیان ئەنجامدا لە سویسرا بۆ دامەزراندنی نزامی جیهانی صهیۆنیەت و دروستکردنی جەنگی جیهانی یەکەم و دووەم و سێیەم بە کەوتنی هەموو دینەکان لەوانەش کەوتنی دەوڵەتی قەیسەری رووسیا و دەوڵەتی عوسمانی و دروستکردنی دەوڵەتێکی بچووك بۆ خۆیان لە فلسطین و داباشکردنی کوردستان بە واژۆ کردنی پەیمانی (لۆزان)

سێیەم: ١٩٠٧ کاپێتالیزمی جیهانیان دامەزراند

چوارەم: ساڵی ١٩١٧ پلانیان دڕشت بۆ کەوتنی رووسیای قەیسەری ئەوە بوو دەوڵەتی مەسیحیان رووخاند لە رووسیا دەوڵەتی شۆعیان دامەزراند بە قیادەی فلادمیر لینین کە جوولەکە بوو.

پینجەم: ١٩١٣ بۆ ١٩١٧ جوولەکە پلانیان دارشت بۆ دابەش کردنی کوردستان تاوەکە هەموو خاکی کوردستان بدەنە ئەرمەنی و ئاشوریە بن جووەکان

شەشەم: ١٩٥٧ جوولەکەکانی عێراق بە سەرکردایەتی عبدالسلام عارف پلانیان دارشت بۆ کەوتنی رژێمی پاشایەتی لە عراق و نیبادەکردنی هاشمیەکانی عراق. ئەوەبوو ساڵی ١٩٥٨ کۆتاییان هێنا بە رژێمی پاشایەتی هاشمی لە عێراق

حەوتەم: ساڵێ ١٩٦٧ کەوتنە تێکشکاندنی دەوڵەتە عربیەکان لە پەلاماردانی ئیسرائیل ئەویش لە ماوەی ٧ رۆژدا کە بەسەرکەوتنی ئیسرائیل کۆتایی هات سیناو قدس و جۆلان کەوتە بن دەستی یهود

هەشتەم: راگەیاندنی قدس وەك پایتەختی دەوڵەتی ئیسرائیل لەلایەن ترامپەوە ساڵی ٢٠١٧

نۆهەم: ساڵی ١٩١٧ بەڵێننامەی بلفۆر دەرکرا بۆ پێدانی خاکی فلسطین بە جوولەکە

دەهەم: ساڵی ١٩٤٧ ڕاگواستنی ئەو ئەورووپی و ئەمریکی و ئەفریقیانەی هێنرابوونە سەر ئاینی یهودیەت و سحب کردنیان بۆ خاکی فلسطین و دانپێدانی فرەنسا و ئینگلیز بۆ دامەزراندنی دەوڵەتی ئیسرائیل

یانزەم: ١٦-١٧/٩/ ساڵی ١٩٧٠-١٩٧١ ژمارەیەك فلسطینی لە ئەردەن جینۆساید کران لەلایەن پاشای ئەو کاتەی ئەردەن ملك حسێن جوولەکە بەوە هەڵیانخەڵەتاند کە گوایە فلسطینیەکان پلانیان داناوە بۆ سەرکوتکردنی دەسەڵاتەکەی ئەو رۆژەش بە ایلول اسود ناسراوە

دوانزەم : کۆمەڵ کوژی فلسطینیەکان لە ساڵی ١٩٧٦ لە شۆرشی ناوخۆی لوبنان لە ژێر کامپی تل الزعتر کە نزیکەی ٥٠،٠٠٠ بۆ ٦٠،٠٠٠ فلسطینی تێدا بوو هەر

هەموویان کۆمەڵ کوژ کران وە لە ساڵی ١٩٨٢ ئیسرائیل کەوتە بەکارهێنانی مەسیحیە مارۆنیەکانی لوبنان بە سەرکردایەتی بەشیر جەمیل و سەحەد حەداد کە سریانی بوون بەکاریان ینان دژی فلسطینیەکان نزیکەی ٥٠٠٠ فلسطینی بە وەحشی ترین شێوە جینۆساید کران کە نزیکەی سێ حەفتەی خایاند ئەو ئافرەتانەی حامیلە بوون اغتیصاب کران و ناوسکیان بە چەقۆ هەڵدرین و کچ و منداڵەکانیش پێش کوشتن اغتیصاب کردن پیاو و کورەکانیشیان بە کارەبا و چەقۆ لاشەیان شیواندن دواتر ماڵەکانیان بەسەردا رووخاند .

.

سیانزەەم: ١٩٦٧ ژمارەیەك بەرپرسی مۆساد بۆ جاسوسی کردن بە جل و بەرگی کوردیەوە هاتن بۆلای مەلا مستەفای بارزانی لە هەمان ساڵ مەلا مستەفای بارزانی و محمود عوسمان بانگێشتی ئیسرائیل کران دواتر هەر خۆیان وێنەیان گرتن بۆ فیتنە هەتا لە داهاتوودا وەك کارتێك بەکاری بێنن دژی کورد بەوەی کورد و بارزانیەکان لەگەڵ مۆسادا بوون !

چواردەهەم: : پوچەڵ کردنەوەی ریفراندۆمەکەی مەلا مستەفای بارزانی ساڵی ١٩٧٠، وە دروست بوونی ئاش بەتاڵی و جینۆساید کردنی کورد کە نزیکەی ١٥٠ هازار کورد کۆمەڵ کوژ کران.

پانزەهەم: ساڵی ١٩٧١ دیسانەوە چەند سەرکردەیەکی مۆساد هاتنەوە بۆلای بارزانی دواتر جوولەکە هەر خۆی وێنەکانیانی بڵاو کردەوە بۆ فیتنە دیسانەوە حکومەتی عیراقیان جووڵاند دژی کورد

.

هەر هەمان ساڵ نزیکەی ٧٥٠ جوولەکەی کوردستان چوونەوە ئیسرائیل بۆ پلان دانان دژی شۆرشە کوردیەکان.

.

شانزەهەم: لەناوبردنی شۆرشی ئەیلول ساڵی ١٩٧٥ کە بووە هۆی شەهید بوونی ٧٥٠٠٠ بۆ ١٠٥٠٠٠ هاولاتی کورد

حەڤدەهەم: رێکەوتنامەی جەزائیری ساڵی ١٩٧٤-١٩٧٥، لە نێوان عراق و ئێران بۆ دژایەتی کردنی کورد و دۆزی کورد ئەوەبوو دەسەڵاتدارانی عراق هەڵمەتێکی شەرەنگێزیان دژی کورد بەرپاکرد . بە رابەرایەتی سەدام حسێن و شاە ی ئێران

.

هەژدەهەم: هەڵمەتەکانی دژ بە کورد و تەعریب کردن لە نێوان ساڵی ١٩٨٧-١٩٨٩، کە جوولەکە دەورێکی باڵای بینی لە سەرکوتکردنی شۆرشە کوردیەکان و جینۆساید کردنی کورد و بە عرب ناونوسکردنی کورد. لەوانەش تعریب کردنی حویجە و موسڵ و کەرکوك

هەڵمەتەکانی نێوان ساڵانی ١٩٨٧ بۆ ١٩٨٩ ناسراوە بەم سەرپێچیانەی مافەکانی مرۆڤ:

- دادگای کردنی بەکۆمەڵ و دیارنەمان و ون بوونی دەیەها هەزار لە کەسانی مەدەنی بێ چەک کە ژمارەیەکی زۆر لە منداڵ و ژنیان تێدابوو؛ و هەندێک جار تەواوی دانیشتووانی گوندێک ون دەبوون و دیان نەدەمان، تەنها لە ساڵی ١٩٨٨ دا ١٧ هەزار کەس دیار نەماون و ون بوون.
- بەکارهێنانی زۆری چەکە کیمیاوییەکان بە گازی خەرتەل و سارین لەسەر شارۆچکەی هەڵەبجە چەندەها گووندی تر کە بووە هۆی کوژرانی هەزارەها کەس بەتایبەتی ژن و منداڵ.
- لەناوبردنی بە کۆمەڵی ٢ هەزار گوند کە لە بەڵگەنامە فەرمییە حوکمییەکانی ئەو سەردەمە دەستەواژەکانی «سوتێنراو، وێرانکراو، ڕووخێنراو و خاوێنکراو» ی بۆ بەکارهاتبوو، لەگەڵ لەناوبردنی چەندەها شارۆچکە و ناوەندی کارگێری گەورەتر (قەزا و ناحیە). کە لە پێشتر لە ساڵی ١٩٧٥ دا، ٤ هەزار گوند لەسەر دەستی حوکمەتی پێشووتری عێراق وێران کرابوو.
- لە ساڵی ١٩٨٩ دا، ئەندازیارانی سوپا هەستان بە وێرانکردنی کۆتا شارۆچکەی کوردی نزیک بە سنووری ئێران (قەڵادزێ) کە دانیشتووانەکەی ٧٠ هەزار کەس بوو پێش ئەوەی خاپوور بکرێت و دواتر هەموو ناوچەکە و چواردەوری بە «ناوچەی قەدەغەکراو» مامەڵەی لەگەڵ دا دەکرا.[١٠]

نۆزدەهەم: سەرهەڵدانی شۆرشی ئێران ساڵی ١٩٧٩ بە سەرکردایەتی خومێنی. کە بۆوە هۆی دیسانەوە کۆرەوێکی تر بۆ کوردانی رۆژهەڵات و جینۆساید کردنی کورد. لە کاتێك دا کورد یارمەتی خومێنی دا بۆ راپەرین دژی شاە بەڵام کاتێك خومێنی هاتە سەر دەسەڵات ووتی شتێك نیە بە ناوی وەعد ئەوە بوو کورد دیسانەوە لە شارەکانی سەردەشت و مەریوان و بانە دەربەدەر کران.

خومێنش حاخامێکی جوولەکە بوو یەکەم شوێنی دەرکەوتنیشی نەجەف بوو. بە فرۆکەی تایبەتیش گەرێنرایەوە تهران سەدام حسێن دەیتوانی بیکوژێت بەڵام نەیکوشت هەتا ببێتە گەورەترین فیتنە بۆ ئێران

.

ن

الخميني في النجف

جوولەکە لە ڕێگای شیعە مستعربەکانی عێراقەوە کە کوردی لۆرن بە عرب کراون کە کۆنترۆڵێکی بەدەستە دەیان جوڵێنێت جارێ دژی ئێران جارێ دژی کورد

تا ئێستا چەندین جار هەڵیانکوتایە سەر بنکەی سەرەکی ئێران لە عراق و چەندین جار کونسوڵی ئێرانیان سوتاندووە بەڵام ماڵەکەی خومێنی هیچی لێ نەکراوە لە نەجەف بەلکو بە پیرۆزیش ڕاگیراوە،، !

بيت الخميني في النجف

بیستەهەم: ١٩٩٧ مەراسیمێکی گەورەی طقوسی شیطانی لە استنبول بەرێوە چوو بە بەژداری چەند بەرپرسێکی علمانی تورکیا ئەو مەراسیمە کە بە فیدیۆ وێنەگیرابوو ساڵی ٢٠١٠ دۆزرایەوە دواتر جوولەکە دەستیکرد بە ڕەشکردنەوەی فیدیۆکە لە گوگڵ و یوتیوب!.

بیستویەك هەم: ساڵی ١٩٧٢ مارکسیەتیان لە سلێمانی دامەزراند بەشێوەیەکی نهێنی دواتر لەلایەن حزبی یەکێتیەوە پەرەی پێدرا،

بیستودوهەم: ١٤/شوباتی/ ١٩٧١- ١٩٧٤ دەستیانکرد بە کۆمەڵ کوژی حەمەد ئاغا مێرگەسوری سەرۆکی عەشیرەتی شێروانەی مەزن لە دەفەری بادینان خۆی و کورەکانی کۆمەڵ کوژ کران لە لەیەن جوولەکەکانی نێو پارتی بە ووتەی بنەماڵەکە بە فەرمانی مەلا مستەفا بووە

بیستو سێهەم: کۆمەڵ کوژی کوردانی سێواس لە باکوری کوردستان ساڵێ ١٩٩١ بۆ ١٩٩٧ سێواس دانیشتوانەکەی کورد بوون ئێستا بە تورك کراون و مێشکیان تێك داون دژایەتی کورد دەکەن !

بیستو چواردەهەم: پوچەڵ کردنەوەی ریفراندۆمەکەی ساڵی ٢٠١٧ و کەوتنی کەرکوك و لە دەستدانی لە ٥١٪ خاکی کوردستان. وە بەگژدادانی میللەتان دژی کورد بە تایبەت سوپای عێراق حشدی وەحشی کە جوولەکەکانی عێراق بە دەم و چاو داپۆشراوی لەو جەیشە بەژدار بوون کاتێك پەلاماری هەولێریان دا بەوەی کورد ئاڵای ئیسرائیلی هەڵگرتووە !

.

لە کاتێکدا ئەوانەی ئاڵای ئیسرائیلیان بەرز دەکردەوە کاتی ریفراندۆمەکە جوولەکەکانی کوردستان و بارزانیەکان بوون

یەکێك لەوانە جوویەکی دانیشتووی ئامێدیە ئێستا خۆی کردووە بە مەسیحی و ئاینی مەسیحی بڵاودەکاتەوە جەندین پەیجی هەیە بە ناوی مەسیح زانی و بە مەسیحی بوون یان مەسیح خوایە ناوی خۆشی گۆڕیوە بۆ ئازاد

.

چەنەها پلانی شیطانی تریان ئەنجامداوە

هەروەها مەشروعی حزبی بەعس کەسێك نوسیوە بە ناوی میشێل عفلق کە جوولەکەیەك بوو خۆی کرد بە مەسیحی دواتر خۆی کرد بە ئیسلام وە دواتر دەوڵەتێکی عربیان دامەزراند لە سوریا بە ناوی الدوله السوریه العربیه،

فارس خوری کە ئەویش جوولەکە بوو خۆی کرد بە عرب و کرا بە نوێنەری ئەو دەوڵەتە

دواتر خۆی و شوێنکەوتووانی کەوتنە قەتڵ و عام کردنی کورد و ئارامیەکانی سوریا بە عرب ناونوسیان دەکردن

لە عێراقیش رژێمی پاشایەتیان رووخاند بە سەرکردایەتی عبدالکریم قاسم کە کوردێکی لۆر بوو و

عبدالسلام عارف کە ئەویش جوولەکە بوو ١٤ تەموزی ساڵی ١٩٥٨کەوتنە جینۆساید کردنی پادشای ئەو کاتەی عێراق کە نەسەبیان دەگەڕایەوە بۆ نەسەبی پێغەمبەر لەلایەن جوولەکەوە قەتڵ و عام کران،

دوای ئەو مەئساتە گەورەیە کەوتنە تیرۆرکردنی عبدلکریم قاسم کە هەر جوولەکە کوشتی لەسەر ئەو ووتەیەی لە گۆڕەپانی تحریر ووتی نەوتی عراق بۆ عێراقەکانە دواتر سەدامیان هێنا کە کەس نازانێ دایك و باوکی کێ بوو بەڵکو لەلایەن سی ئای ئەی و مۆسادەوە چاودێری دەکرا هەر جوولەکەش بوو مەشروعی حزبی بەعسی دروست کرد لە عێراق و لە شام لە ژێر ناوی کەسیك بە ناوی میشێل عفلق تەواوی سوریا و عراق العچم یان بە عرب کرد ،

شیعەکانی عێراق کوردی لۆرن لەبەر نەبوونی سەرکردەیەك لە ناویاند جینۆساید کراون بە عرب کران لەسەردەمی سەدام دا جوولەکە لە ژێر ئەشکەنجەدا بە زۆر ناویان پێ دەگۆڕین بۆ ناو و عەشائیری عەرەبی جگە لە تعریب کردنی موسڵ و حەویجە و کەرکوك و ئەو کوردانەی لە چەمچەماڵ و سلێمانیەوە دەبرانە جنوب و خوارووی عێراق بە عرب دەکران و تێکەڵی اعرابە بەدوەکانیان دەکردن ساڵی ١٩٢٠ جوولەکە ژمارەیەك کوردی لە بەغدادەوە هەڵدایە کوەیت دەمجیان کردن لەگەڵ عربەکانی کورەیت بۆ زیاد کردنی ژمارەی عرب و سڕینەوەی نەتەوە و شوناسی کوردی !

وە مێژووی هەموو سەرکردە کوردەکانیان گۆڕی بۆ مێژووی عرب و تورك و فارس لە کاتێك دا عرب لە سوریا و عراق کەمینەن ژمارەیان چەند هەزارێکن و هەمووشیان لە سعودیە و یەمەنەوە نزیکەی ٧٠٠ ساڵە کۆچیان کردووە بۆ عراق و شام !

جوولەکە بەم شێوەیە عراق و شام و مصر و مغریب و باکوری ئەفریقیا و لیبیا و سۆماڵ و اسیوبیا تەواوی شرق اوسط و افریقیایان دا بە عرب چونکە عرب تاریخییەن لەگەڵ ئیسرائیل دا بوون لەسەردەمی ئاشوریەکانەوە تا سەردەمی صلاح الدین و بە ئێستاشەوە

ئەم عالم عربیە یهود دروستی کرد بۆ عرب وەك رێزلێنانێك بۆیان کە نەچوونە نێو ریزەکانی سوپای صلاح الدین ئەیوبی

بەڵام کوردیان کردە کەمینە کە زۆرینەی دانیشتوانی عراق و سوریا کوردی لۆرن بە عرب کراون !،،

وە کوردستانیشیان دابەش کرد وەك تۆڵە سەندنەوە لە سەڵاحەدین ئەیوبی کە سوپاکەی هەمووی کورد و ئەمازیغی و مەسیحیەکانی شام و مصریەکانی تێدابوو عرب نەئەچوو بەڵکو لەگەڵ فاطمیەکانە بوون دژی صەڵاحەدین وەستانەوە

ئەگەر دیقەت بەین نزیکەی ٢ ملیۆن کوردمان هەیە لە حەلەب ٢ ملیۆن کوردمان هەیە لە دیمەشق ٢ ملیۆنی ترمان هەیە لە سواحل سوریا لە لازقیەیە و لە جبل ئەکراد نیشتەجێن وە زۆربەی دانیشتوانی حمس کوردن بە عرب کراون جگە لە سوریاش کوردمان هەیە لە ئەردەن وە ٥ ملیۆن لە مصر ٢ ملیۆن لە سۆدان لە ناوچەی کوردفان وە هەروەها لە ١٧٪ فلسطینیەکان کوردن لە یەمەنیش کوردمان هەیە

باشە ئەگەر سوپای سەڵاحەدین عرب بوایە ئەم هەموو کوردە چۆن چوونەتە ئەو وولاتانە ؟ وە عربەکانی شام و عراق کەمینەن خۆشیان وتوویانە بەڵام کە دێتە سەرعەرزی واقع دان نانێن بە ڕاستیەکان چونکە بە ناوی ئیسلام و بە قیادەی یهود خۆیان کردە صاحبی ٥٠٠ ملیۆن عربی لە کاتێکدا الجنیات المض النووی سەلماندوویەتی کە زۆرینەی عربی ئەمرۆ بە زمان عربن، لە ٨٠٪ مستعربن.

تەنانەت الجنیات الحمض النووی سەلماندی کە لە ٧٠٪ سعودیەکان عجمن لە وولاتانی ترەوە سحبی سعودیە کراون بۆ زیاد کردنی ژمارەی عرب بەڵام ڕاگەیاندنی عربی صهیۆنی ئەیشارێتەوە !

جوولەکە پلانەکانی دەباتە سەر بە قیادەی عربە سونەکان و شیعە مستعربەکانی عراق

وەك هەموومان دەزانین عربەکان لەگەڵ ئیسرائیل دان بەتایبەت دەوڵەتی خلیج و سعودیە

جا ئەم نزیك بوونەوە و پەیوەندیەی نێوان جوولەکە و عرب مێژوویە لە تەورات باسکراوە لە شەڕێك بە ناوی المعرکە قرقر کە شەڕێکی مێژووی نێوان ئاشوریە کۆنەکانە بە سەرکردایەتی شلمنصری دووەم کە ئاشوریەکان ژمارەیەك عربیان کوشت لە نزیك سواحل سوریا بە عربایا ناویان دەبردن دەریان کردن لەسەر سنور کە جاشایەتیان بۆ جوولەکە دەکرد عرب لەگەڵ جوولەکە ڕێك کەوتن دژی ئاشوریەکان ئەوەبوو لە معرکەی قرقر ژمارەیەك عرب کوژران، ئەم معرکەیە لە مێژوودا باس کراوە لە تەوراتیشدا هاتووە، وەك چۆن ئێستا عربەکان لەگەڵ ئیسرائیل دان ژێر بە ژێر لە هەمان کاتدا میللەتانی تر بە تایبەت کورد تۆمەتبار دەکەن بەوەی کورد لەگەڵ ئیسرائیل دایە تا کورد زاتی ئەوە نەخوازێت ڕۆژێ لە ڕۆژان داوای دەوڵەت بکات

الاتحاد

15-9-2020

يوم تاريخي

www.alittihad.ae

نيابة عن رئيس الدولة.. عبدالله بن زايد يشارك بمراسم توقيع المعاهدة في البيت الأبيض اليوم

الإمارات وإسرائيل: سلام المستقبل

رئيس الدولة يمنح سفير فرنسا وسام الاستقلال من الطبقة الأولى 02

وزير الخارجية الإسرائيلي لـ الاتحاد:

محمد بن زايد قائد فذ يقود شعبه إلى الازدهار والتقدم

الإمارات تخطو بمسؤولية وحكمة لاستقرار المنطقة

البحرين وإسرائيل

توقعان على «إعلان السلام» اليوم

لەم ڕۆژانەشدا لە هەولێر مەراسیمێکیان ساز کرد عربە هاوردەکانی دانیشتووی هەولێر کە مەسعودە گێل بۆی هێنابن بە ناوی برایەتی و پێکەوە ژیان بە بەرچاوی کورد و دەسەڵاتی کوردی و ئیسلامیە خەتووەکانی کوردستانەوە مەراسیمێکیان ساز کرد بۆ پەیوەندی ئاشتی ئیبراهیمی لە نێوان ئیسرائیل و عربدا هەر بۆ بەیانیەکەی سێهەمین سەرۆك وەزیرانی ئیسرائیل نافتالی بێنیت لە فەیسبووکەکەی خۆی جوابی دانەوە بەوەی ئەو پەیوەندیە قبوڵە!

ئەمە گەورەترین و ترسناك ترین پلانە دژی کورد ، ئەویش تعریب کردنی کوردستانە و ناوچە دابراوەکانی کوردستانە بە بەرچاوی بەرپرس و دەسەڵاتی کوردیەوە کە ئێستا کارەکەیان جێ بە جێ کردووە بە تایبەت کەرکوکی و هەولێریەکان بە عرب کراون

عرب میللەتێکن جێی سیقە نین گەورە ئەبن گەورە ئەبن

چەك هەڵەگرن دژمان

چووبنە هەر شوێنێك ئەو شوێنەیان بە موڵکی خۆیان زانیووە !

ن

Naftali Bennett בנט @naftali... · 12m
מאות אנשי ציבור עיראקים, סונים ושיעים, התכנסו אתמול כדי לקרוא לשלום עם ישראל. זוהי קריאה שבאה מלמטה ולא מלמעלה, מהעם ולא מהממשלה, וחשובה במיוחד ההכרה בעוול ההיסטורי שנעשה ליהודי עיראק.
מדינת ישראל מושיטה לכם את ידה לשלום בחזרה.

نەك تەنها سونەكان بەڵكو شیعەكانیش داوای ئاشتیان لەگەڵ ئیسرائیل و جوولەكە كردووە لە ژێرەوە ئەو عێراقیانەی شەو رۆژ دژایەتی كورد دەكەن بەوەی كوردەكان لەگەڵ ئیسرائیل دان كەچی خۆیان لە ژێرەوە لە پەیوەندی ئاشتی دان !

Israel Kurdistan
Sep 26, 2021 ·

إسرائيل تعلق على مؤتمر السلام والاسترداد: سنة وشيعة اجتمعوا لصنع السلام معنا ونمد أيدينا لكم
Israel comments on the Peace and Recovery Conference: Sunnis and Shiites gathered to make peace with us, and we extend our hands to you

أكد رئيس الوزراء الإسرائيلي نفتالي بينيت أن شخصيات من السنة والشيعة اجتمعوا لصنع السلام معنا، معلقا بالقول: "نمد يد السلام لكم".

وقال بينيت في تغريدة له على منصة التواصل تويتر إن "مئات من الشخصيات العراقية، من السنة والشيعة، اجتمعت أمس من أجل الدعوة لصنع السلام مع إسرائيل".

وحسب بينيت أن هذه الدعوة "أتت من الشعب وليس من الحكومة"، مشيرا الى أن "ما يحظى بأهمية خاصة هو الاعتراف بالظلم التاريخي الذي تعرض له يهود العراق".

واعلن رئيس الوزراء الاسرائيلي أنه "في المقابل، إسرائيل تمد لكم يدها في السلام".

تا ئیستاش جوولەکەکانی ناو پارتی نزیکەی ٦٨٠ هەزار دۆنم زەوی وماڵ و موڵکی کوردیان بەسەر ئەو عربە هاوردانە دابەش کردووە کە بارزانی ساڵی ٢٠١٧ لە خۆشی ریفراندۆمەکە نزیکەی ١ ملیۆن ئاوارەی عربی داخڵی کوردستان کرد جگە لەو مەسیحیە بەعسیەکانی بەغدا و عربە بەعسیەکانی موسڵ و شیعە شۆفێنینیەکانی جنوب کە چەندین موڵک و زەوی کوردیان پێدراوە لە ناوەراستی هەولێر و دهۆك

مەسعود بارزانی وەك چۆن سەدامی هێنایەوە ئاواش عربی بەعسی و شیعەی شۆفێنی بۆ هێنایەوە یەك راگەیاندنی کوردیش باسی ناکات نەوەك عەرشی بارزان بروخێت

سێ شاری بە دەستەوە ماوە جگە لەو لە ٪٥١ خاکی کوردستان کە خۆی و یەکێتی دۆڕانیان بە خیانەت لە میللەت کورد دواتر یەکیان گرتەوە بۆ دزین ئەو سێ شارەشی کە ئێستا بە دەستیەوە ماوە پری کردەوە لە عربی شۆفێنی و مەسیحی و تورکمان بە ناوی برایەتی و پێکەوە ژیان عربیش شەو رۆژ لە پەیجەکانی خۆیان دژایەتی کورد دەکەن کورد بە کەمینە ناودەبەن خۆشیان سور دەزانن کە زۆرینەی عێراق کورد بەڵام دانی پێ نانێن ، عرب دەچێت کورد بێنێت بە ناوی برایەتی نیشتەجێی ووڵاتانی خۆیانیان بکەن ؟ ئەوە کوردە فەیلیەکانن لە بەغدان حسابیان بۆ ناکەن بەڵکو بە مهاجری ئێران ناویان دێنن لە کاتێکدا بەغداد هی کوردە فەیلیەکانە !

ئەم هەموو مئاسات و معانات و تهجر و کۆڕەو کۆمەڵ کوژی و ئەنفالە بەسەر کوردا هات یەك دەوڵەتی عربی نەهاتە جواب

تا ئیستاش هیچ عربێکم نەبینیوە بڵێت کوردەکان برامانن جگە لە کاتی مەسڵەحەت کە ئەکەونە کێشەوە لەگەڵ شیعەکان ئەژنۆیان ئەشکێت دەسەڵاتیان لاواز دەبێت هانا بۆ کورد ئەهێنن و ناومان ئەنێنن احفاد احفاد صلاح الدین !!

کورد دەبێت دوای ئەقڵی بکەوێت نەك عاطیفە ژیرانەتر بیر بکاتەوە رابردوو لە بیرنەکات

دوژمنی خۆی بناسێت وە خێر لە میللەتی خۆمانە نەك بچین ئەم و ئەو بێنین بیکەینە برای خۆمان عرب جێی سیقە نین

ئەوەی بنەماڵەی مەسعود بارزانی کردیان بە کورد دوژمن بۆی نەچۆوە سەر بەڵام یەکێتی و پارتی بۆیان تەواو کرد

پارتی و جوولەکە لە رێگای کۆمپانیا زەبەلاحەکانیانەوە کە سەر بە جوولەکەکانی کوردستانە چەندین دوکان و بازاریان بەسەر عرب دابەش کردووە بۆ گۆرینی دیمۆگرافیای شاری هەولێر کە بەشێك لە قطعەکان بە زمانی عربی نوسراون وە ئەو عەرەبانەش هیچ ریزێك بۆ کورد دانانێن بەڵکو وەك کەمینەیەك سەیری کورد دەکەن چەنەها شوێنی بەدڕەوشتی وەك مەلهاو باڕەکان شوێنی لەشفرۆشی و قومار و مەشروبات و هێنانی جێندەرو هاورەگەزخوازی لە هەولێر کراونەتەوە تایبەت دانراون بۆ تێکدانی شیرازەی خێزانی کورد ئەو هەولێرەی دانیشتوانەکەی لە ٩٩٪ ئیسلام بوون ئێستا بوونەتە لە ٤٠٪ پلانیشیان داناوە کە هەولێر دەبێتە کەرکوکی دووەم و عربیش دەبێتە زۆرینە

کوردیش مەشغوڵ کراوە بە موچە و پارە کۆکردنەوە و هەڵپەرکێ

جوولەکە زۆر زۆر رقیان لە کوردە وەك نەتەوە نەك وەکو دینی ئیسلام لەگەڵ عرب و تورك وا نین

چونکە کورد بە پاشماوەی ئاشوریە کۆنەکان دادەنێن کە جوولەکان سبی کرد و خاکی یهوذایان وێران کرد !

تا ئێستا چەنەها ئێزیدی و کاکەییان فراندوون و سەریان بریون بەس لەبەرئەوەی کوردن ئەوان رقیان زیاتر لەم نەتەوانەیە

کورد، فارس،ئەرمەن،سریان،ئەمازیغیەکان

چونکە مێژوویەکی پر خوێناویان هەیە لەگەڵ بەنی ئیسرائیل

جا ئەبێت کورد لەو راستیە تێبگات ئەوەی بەسەر کورد دا هاتووە لە چوار پارچەی کوردستان بە جینۆساید کردن و بە عرب کردن بە تورك کردن و بە هەڵواسین بە کۆمەڵ کوژی بە فرە ئاینی بە فەسادی بە دابەش کردنی کوردستان جوولەکە پلاندانەری بووە

ئێستا جوولەکە نەخشیەکی هەرێمێ بۆ عربە سونەکانی ئەنبار دارشتووە کە سەرجەم ناوچە جێ ناکۆکی لەسەرەکانی کوردستانی تێدایە لە ژێر ناونیشانی الاقلیم السنی جا بە هەموو شێوەیەك هەوڵی بە عرب کردنی کوردەکانی دەرەوەی ئیدارەی هەرێم دەدەن کردووشیانە بەتایبەت بە کەرکوکیەکان زۆرینەیان بە عرب کراون جگە لەوەش تا ئێستا

چەندین خێزانی کورد لە هەولێر بە عرب کراون تەنانەت ناویشیان پێ گۆریوون بۆ عەشائیرە عەربیەکان لەوانە (العنزە، القحطاني، الشمري، الجبوری و الکعبی،، هەتا دوای ،، چەندین قوتابخانە لە کوردستان کراونەتەوە بۆ فیربوونی زمانی عربی و تورکی و عبری ئەمەش هدفێکە بۆ دابەش کردنی نەتەوەی کورد بۆ فرە نەتەوایەتی و فرە ئاینی وە زیاد کردنی ژمارەی عرب و تورکمان

یەك راگەیاندنی کوردیش باسی ناکات چونکە جوولەکە ڕاگەیاندن و اعلامی کوردی بەدەستەوەیە مەشغوڵیان کردوین بە شتی پروپوچ ئەگەر دیقەت بەین شتێکی بێ مەعنا هەتا یەك مانگ گەورەی ئەکەن یان زۆر دژایەتی ئیسلامیەکان دەکەن

ن

شێخ و مەلای تایبەت بە خۆیان دێننە سەر کەناڵەکان وەك نموونەی ابو محمد سنەیی تایبەت بۆ تێك دانی دین و سەر لێشێوانی خەڵکی یان باسی ئەو حدیث و روایەتانە دەکەن کە حاخامەکانیان نوسیویانە !

كتێبێك هەیە بە ناوی ئازای جیهانی نوێ

Brave New World

لەلایەن نووسەری بەریتانی بە ئەسڵ جوو ئاڵدۆس هاکسلی نووسراوە و بۆ یەکەمجار لە ساڵی 1932دا بڵاوکراوەتەوە، باس لە رووداوی داهاتوویەکی نزیك دەکات، کۆمەڵگەیەکی تەکنیکی نیشان دەدات کە بە زانست و تەکنەلۆژیا بەڕێوەدەبرێت نەک بەها و کۆمەڵگا بەپێی توانا دەروونی و جەستەییەکانیان دابەش دەکرێت بەسەر چینەکاندا کە لە کاتی .بنەما تەقلیدییە مرۆییەکان لەدایکبووندا دیاری دەکرێن.

هاکسلی لەم کتێبەدا ململانێیەک لە نێوان ئازادی و کۆنترۆڵکردندا وێنا دەکات، هەروەها بەدواداچوون بۆ کاریگەرییەکانی خێزان و هاوسەرگیری ڕۆمانسی هەڵدەوەشێتەوە و چێژی جەستەیی و هەستکردن بە .تەکنەلۆژیا لەسەر مرۆڤایەتی دەکات کتێبەکە باس لە ئەزموونی کارەکتەرە سەرەکییەکان دەکات لەگەڵ ئازادی و هەستی .بەختەوەری دەستکرد جێگەی دەگرێتەوە مرۆڤ و هەوڵەکانیان بۆ یاخیبوون لە سیستەمی کۆنترۆڵکەر.

بۆ نموونە کتێبەکە باس لە چەمکی ئازادی و .کتێبەکە بەرکەوتەی چەندین بابەتی فەلسەفی و ئەخلاقی و کۆمەڵایەتییە کۆنترۆڵکردن، قوربانیدانی مرۆڤ بۆ سەقامگیری کۆمەڵایەتی و گرنگی پەیوەندییە ڕاستەقینەکانی مرۆڤ و خێزان دەکات. هەروەها تیشک دەخاتە سەر گرنگی کولتوور و پەروەردە و ڕۆڵی ئەوان لە داڕشتنی شوناسی مرۆڤ و هزری.

بەشێوەیەکی گشتی "ئازایی جیهانی نوێ" وێناکردنی کۆمەڵگایەک دەکات کە ڕۆح و مرۆڤایەتی تێدا نییە و وەک هۆشدارییەک لە کتێبەکە داوای بیرکردنەوە لە بەها ڕاستەقینەکانی مرۆڤ و .مەترسییەکانی گەشەسەندنی تەکنەلۆژی بۆ سەر مرۆڤایەتی دەبینرێت گرنگییەکانیان لە پاراستنی ژیانێکی هاوسەنگ و بەختەوەری مرۆڤدا دەکات!

لەم کتێبەدا جوولەکە باس لە کۆنترۆڵ کردنی مرۆڤایەتی دەکات لە رێگای تەکنەلۆژیا و دروست کردنی بینا و عیماراتی بەرزەوە کە چۆن مرۆڤایەتی دابماڵین لە هەموو ئەخڵاقە جوانەکان و دین و کلتوری ناوچەکە و جیهانێکی نوێیان بۆ دروست بکەین بۆ نموونە وەک ئۆڤەرتۆنی سێکسی و دارمانی ئەخڵاق و مادده هۆشبەرەکان لە خۆبگرێت، ئەگەر دیقەت بدەین لەم رۆژە دا مرۆفایەتی داڕماوە لە هەموو بەها ئەخڵاقیەکان و کلتور و دین لە شوێنی ئەمانەش ئینسانی بێ کەڵك و بەدڕەوشتی شوێنی خۆی کردۆتەوە کامەش فەساد و بەدڕەوشتە ئەهێنرێتە پێشەوە گەورە دەکرێن و سایتە پۆڕنەکان و نادی و قومارخانە و مەشروب خۆرەکانیش ئەوەنەی تر شیرازی خێزان و کۆمەڵگایان شێواندووە هیچ شتێك نەماوە لە سۆشیاڵ میدیا باس نەکرێ جوولەکە لەم کارەش سەرکەوتنی بەدەست هێناوە جگە لەوەش زۆربوونی رێژەی سحر و جادووش بەتایبەت لە کوردستان

.

پەیوەندی جوولەکە بە شۆرشەکەی ئێرانەوە

خۆپیشاندانەکانی ئێرانیش هەر دەستی ئەوانی تێدایە کورد دەجوڵێنن دژی فارس وە فارسیش دەجوڵێنن دژی کورد، بەشێك لە پێشمەرگەکانی پژاك جوولەکەن لەوانە عوسمان ئایدن وە بەشێك لە عەمامە بەسەرەکانی ئێران و عێراق جوولەکەن ئەوانەی ناو ئێران بە ووتەی خۆیان ژمارەیان ٣٥٠ کەس دەبێت جوولەکەی ئەسفهانن لەوانە کەمال حیدری کە شەو رۆژی کردۆتە سەر بۆ دژایەتی کردنی ئەهلی سونە فیدیۆیەکی کۆنی هەیە بە زمانی فارسی دەڵێت قورئان ناقسە نابێ پشتی پێ ببەستین ئەوە بوو لە بەسرا دەرکرا لەسەر دژایەتی کردنی صحابەکان ئێستا لە قوم ی سەر بە ئێران ئەژی فارسەکان بۆ خۆشیان ئەوە نازانن شێرزاد مامسانی لە فەیسبووکەکەی خۆی ئاماژەی بۆ ئەوە کرد کە مۆساد مەبەست لە جولەکەی ئێرانە کەسێکی فراند ، ماوەیەك پێش ئەم لێدوانەش بڵاوی کردەوە بەوەی ٥٠٠ هەزار جوولەکە لە ئێران پەیوەندیان بە مۆسادەوە کردووە بۆ جاسوسی بەسەر ئێرانەوە

ن

کاتێك خۆپیشاندانەکەی ئێران دەستی پێکرد بەناوی ژن ژیان ئازادی ئەو جوولەکانە پشتگیریان لە خۆپیشاندانەکان دەکرد خۆشیان بەژدار بوون خەڵکیان هاندەدا دژی دەسەڵاتدرانی ئێران لەسەر شەقامەکان وێنەی قاسم سولەیمانی خامەنەئیان دەسوتاند

Sherzad Mamsani
Jun 30 ·
مۆساد لەناو ئێران کەسێکی رفاند
🔷 ئیسرائیل: دەستمان دەگاتە هەموو شوێنێک، بەتایبەتی ئێران
♦️ دەزگای هەواڵگری ئیسرائیل ناسراو بە (مۆساد) لەناو قوڵایی خاکی ئێران، ئۆپەراسیۆنێکیان ئەنجامدا، کە تێیدا کەسێکیان دەستگیر کرد و رفاندیان بەناوی (یوسف شەهبازی عەباسلیلۆ).
◾️ ئەم کەسە لە قوبرس هێرشیکردبووە سەر بەرژەوەندییەکانی ئیسرائیل.
🔷 بەرپرسی دەزگای مۆساد دەڵێت: ئێمە دەستمان دەگاتە هەموو شوێن، بەتایبەتی ئێران.

نتنیاهۆ بە ئاشکرا دەیوت ئەگەر دەتانەوێت مێشکی ئێرانیەکان بگۆرن شەڕیان لەگەڵ مەکەن تەنها فلیمی هۆڵیود بڵاو بکەنەوە گەنجەکانیان سەرسامی سەیارە و مۆدێلات دەبن و مێشك و بیرڕایان دەگۆڕێت ئەمەش وایان لێدەکات خۆپیشاندان بکەن بۆ گۆرینی حکومی ئیسلام بۆ علمانیەت

جوولەکە هەموو هەوڵێك دەدات بۆ کەوتنی ئێسلام لە ئێران چونکە فارسەکان لەگەڵ کورد باشن بەتایبەت بۆ کوردی عراق چەندین جار جوولەکە هەوڵی داوە فارس بجوڵێنن دژی کورد بە فارسەکان دەڵێن هەولێر خاکی فارسە یان دەلێن سلێمانی شارێکی ئێرانیە برۆن بیگرن بەڵام فارس جوابیان نادەنەوە قاسم سولەیمانیش دوای ئەوەی یارمەتی بارزانیان دا لە هەولێر، مۆساد کوشتی

بۆیە بە هەموو شێوەیەك هەوڵ دەدەن ئیسلام بخەن لە ئێران تەنانەت لە ڕێگای ڕاگەیاندنی کوردی و عربی و جیهانیەوە وێنەی ئێرانیەکان ناشرین دەکەن بەوەی ئیران وولاتیکی سیغە و لەش فرۆش و تلیاك خۆرن یان وینەی عەمامە بەسەرێکی فارس دێنن دەنوسن ئەمە قسەی بە کورد وتووە یان وێنەی کجانی کوردی باشور دێنن دەڵێن ئەمانە کوردی ئێرانن و ئێران ئەم کچانەی اعدام کردووە چونکە ویستوویانە بە زمانی کوردی قسە بکەن

ئەو تلیاك و حەشیشەی لە ئێران بڵاو دەکرێتەوە جوولەکە دروستی دەکات لە ریگای جۆرە گژ و گیایەکەوە ئەویش بۆ بێ هیز بوون تێك دانی مێشکی کورد و فارسەکانە ئەوانەی لە ئیران لیدەدرێن لەلایەن ئاسایشی ئێرانەوە رۆژانە اعدام دەکرێت ئەو فارس و کوردانەن کە خۆیان بە تلیاك خواردن وێران کردووە فارسەکان میللەتێکی مسوڵمانن بەڵام بەشێك لە نەتەوەکەیان علمانین فەساد وەکو خۆیان نین بەڵام ئیسلامیەکانیان زۆر ئینسانی بەرێزن

لێدوانێکی کۆنی گەورە پیاوی جوولەکە هێنری کسنجەر

ساڵی ٢٠١٣ لە کەناڵی جەزیرەی عربی ووتی کۆتا بزماری ئیسلامی دەرییێنین ئێرانە!

هەموویان دەرهێناوە !

ئەگەر ووشیار بین و ببینین ئیسلام ئێستا لە هیچ دەوڵەتێك حکم ناکات بەتایبەتیش لە سعودیە کە چەنەها بارو دیسکۆ و شوێنی فەسادیان دروست کردووە کەنار دەریاکان کراون بە شوێنی پاڵکەوتنی ژنان و پیاوان بە نیمچە رووتی

جگە لە جووڵاندنی فارس دژی کورد و کورد دژی فارس دەبینن فارسەکان دابەشکراون بۆ چەند نەتەوەیەك لەوانە تورك و عرب ناویشیان پێ گۆریون وە کوردیش لە ئێران دابەشکراوە بۆ لەك و لۆر و بەختیاری،، بەختیاریەکان کە هۆزێکی کوردین لە شیراز ئێستا خۆیان بە فارسی کۆن دادەنین لۆرەکانیش دەڵێن ئێمە کورد نین نەتەوەی لۆڕین و لەکیش بە هەمان شیوە مێشکی کرمانشانی و لۆرستانیان تێك داوە بەوەی ئەوان کورد نین لۆڕن جیاوازن لە نەتەوەی کورد یان دەڵێن کورد دوژمنە میللەتی رەسەنی ئێران نیە کرمانشانیەکان زۆر ئازا بوون بەڵام جوولەکە بە تلیاك و مخدەرات کە جۆرە گیایەکە لە ناوچەکانی کرمانشاە دەیروێنن کرمانشانیەکانیان وێران کردووە ئازایەتیەکەی جارانیان نەماوە وێران و لاواز کراون بە مەشروب و تلیاك

 تەنانەت جوولەکە مێشکی سوریەکانیشیان بەوە تێك داوە کە کورد لە سوریا مهاجرە و لە تورکیاوە لەسەردەمی شێخ سەعیدی پیران دابەزیوون بۆیە ئێستا سوریەکان زۆر رقیان لە کوردە وە کوردەکانی عێراقیش بە عرب حساب دەکەن !

 بەم شێوەیە جوولەکە میللەتان دەجوڵێنن دژی کورد هەموو هدفیشیان لە ناوبردنی کوردە خۆشیان سور دەزانن کە کۆتا دەوڵەتیان لەسەردەستی کوردە ئیسلامیەکان لە ناو دەچێت چونکە خوا لە تەورات پێیان دەڵێت ئەو نەتەوە دڵ رەقە دەنێرینەوە سەرتان کە جاری یەکەم ناردمانەوە!

ئەو پلانەی جوولەکە دایرشت بۆ کەوتنی دەوڵەتی عوسمانی هەمان پلان دارێژراوە بۆ کەوتنی ئێران بە ناوی ژن ژیان ئازادی تا ئیسلام بخەن و کەسایەتیەکی جوولەکەمان بۆ بێنن لە یهودیەکانی ئەسفهان وەك ئەتاتورك دواتر بکەونە قەتڵ و عامی کورد و فارسەکان،

دەسەڵاتدارانی ئێران زاالمن بەرامبەر میللەتی خۆیان چەنێك لە کورد عیدام ئەکەن ئەوەنەش لە فارسەکان بۆیە جوولەکە فرسەتیان لیهێناون لە دابەشکردنیان و بەکارهێنانیان دژی یەکتری ئیهمال کردن و سوکایەتی پێکردن دەرفەتێکە بۆ جوولەکە بۆ جووڵاندن و بەکارینانیان دژی یەکتری خەریکە واش لە کورد دەکەن بۆ جووڵاندنی کورد دژی کورد.

حدیثێك هەیە لەسەر لە ناوچوونی فارس دەڵێت اکثر ناس هلاکا الفرس ثم العرب ،

لە دوای کەوتنی ئیسلام فارسەکان لە ناودەبەن لە دوای کەوتنی ئیسلام کورەکەی شاە نایەتەوە بەڵکو هەڵیانئەخەڵەتێنن بە ناوی ئازادی دواتر دەکەونە قەتڵ و عامی هەموو فارس و کوردەکانیش

ئەم هەموو کوردە لە رۆژئاوای کوردستان کوژران یەك راگەیاندنی ئەمریکی و ئەوروپی باسی نەکرد

لە کاتێکدا عفرین بە بەرچاوی ئەمریکاوە قصف کرا خێرە وا ئەم ئافرەتە ژینا ئەمینی گەورە کرا هەموو وولاتانی ئەوروپا و ئەمریکای هێنایە سەر خەت ؟

ئەگەر دەستێکی صهیۆنی لە پشتەوە نەبێت یەعنی جوولەکە و ئەمریکیەکان ئەوەندە خەمخۆری کوردن؟ یان ئەیانەوێت لە رێگای کوردە بێ دینەکانی ئێرانەوە ئێران بخەن وەك کەوتنی سەدام لە رێگای جەلال تاڵەبانیەوە

تا ئیستا چەندین مامۆستایی ئاینیان لە رۆژهەلات فراندووە لاشەکانیان شیواندوون دواتر هەر جوولەکە خۆی لە رێگای راگەیاندنی خۆیانەوە تاوانەکەیان خستوتە ملی فارس وەك تیرۆر کردنی قاسملۆ کە مۆساد خۆی کوشتی خستیە پال تهران!

کورد دەبێت واقیعیانە بیرکاتەوە نەك دوای راگەیاندنی عربی و صهیۆنی جیهانی بکەوێت هەرشتێك لە ئیعلامەوە باسکرا یان هەر شتێك ئیسرائیل پشتوانی کرد دەبێت پێچەوانەکەی وەرگرین پێچەوانەکەی بە راست بزانین.

دەبێت کورد لەگەڵ ئێراندا بێت نەك دژی ئێران شەڕ کات لە هەمان کاتدا کوردەکانی ئێران پشتگوێ نەخەین

بەڵام نابێت ئیسلام بکەوێت لە ئێران، ئێران تاکە وولاتە کە هەمیشە لەگەڵ کوردا وەستاوە لە کاتی سەدام بەرەو ئێران هەڵهاتین وە کاتی داعشیش ئێران یارمەتی کوردی دا بەڵام سەرکردەی کورد خائین و بەکرێگیراوی ئیسرائیل و ئەمریکان مەسلەحەتی خۆیان پێش میللەت دەخەن و گەمژەن و سیاسەت نازانن

زۆربوونی ساحیر و جادووگەرەکانی کوردستان

زۆربوونی ژمارەی ساحیر و جادووگەر لە کوردستان هەمووی جوولەکەن هیچیان کورد نین کورد چوزانێ سحر بکات ئەو کاتەی بارزانی جوولەکانی ئیسرائیلی گەراندەوە کوردستان لە خۆشی پاڵپشتی ئیسرائیل بۆ دەوڵەتی کوردی

کوردستان پری بوو لە ساحیر کە رۆژانە لە رێگای پەیجەکانەوە سحر و جادوو بڵاودەکەنەوە بۆ پێشتر ئەم ساحیر و جادووانە بوونی نەبووە بۆ لە دوای ٢٠١٧ دەرکەوتن بەتایبەتیش لە هەرێم کە دین کەوتووە ؟ هەمووی جوولەکەن زۆربوونی رێژەی تەڵاقیش لە نێو ماڵە کوردیەکان لە رێگای سحرەوە فیتنە دەخەنە نێو خێزانی کوردی یان لە رێگای وێنەی خێزانی کوردەوە کە لە سۆشیاڵ میدیا وەك ئینستگرام وێنەیان بڵاو دەکەنەوە جوولەکە لە رێگای سحر و جادووە فیتنە دەخاتە سەر وێنەکانیان !

ئەو سحر و جادووانەش زۆرن کە جوولەکە بەکاری دەهێنێت بۆ تۆڵە سەندنەوەی دژی دوژمنەکانیان

دووان لەوانە سحری کابالا و سحری سۆیگا یە

سحری کابالا Kaballa

کۆنترین و ترسناك ترین سەرکەوتوو ترین سحرە کە کتێبە ئەسڵیەکە بە دەست جوولەکە خۆیەتی سحری کابالا مێژووەکەی ٤٠٠٠ ساڵە دەگەرێتەوە بۆ سەردەمی پێغەمبەر سلێمان کە شیاتینەکان بەکاریان دەهێنا لەگەڵ کتێبی الشمس المعارف توانیویانە لە ڕێگایەوە جیهانی پێ کۆنترۆڵ بکەن و تۆڵە لە دوژمنەکانیان بکەنەوە ئەم تەکنەلۆجیای ئەمرۆش جۆرێکە لە سحر ، سحری کابالا جۆرێکە لە سحری ڕەش ئەم سحرە پەیوەندی بەستنە بە جن و شەیاتینەکان و ئامادەکردنیانە بۆ فیتنە و ئاشوب دروست کردن دژی مرۆڤایەتی

سحری سۆیگا

The Book of Soyga”

کتێبی سۆیگا کتێبێکی کۆن و پڕ نهێنییە و بڕوادەکرێ زانیاری.

نهێنی لەخۆگرتبێ بە هۆی گرنگی مێژوویی و عیرفانییەوە، یەکێکە لە کتێبە دەگمەنەکان و زۆرترین داواکاری جوولەکەی جیهانی لەسەربووە هەروەها ئەم کتێبە بە ئەلدارایا ناسراوە و پێدەچێت لە کۆتایی سەدەیکانی ناوەڕاستدا . نووسرابێت، لەوانەیە لە

سەدەی ١٦دا بێت ناوی لە خاوەنەکەی پێشوویەوە هاتووە کە زانایەکی ئەلیزابێس بوو بە ناوی جۆن دی، کە بە . .ئارەزووی خۆی

بۆ بابەتەکانی جادوویی و ڕازیی ناسرابوو کتێبەکە لە چەند بەشێک پێکهاتووە،

هەر بەشێک باس لە بابەتگەلی جیاواز دەکات، لەوانە ئەستێرەناسی، جادوو، ژمارەزانیی)نومارالۆژی(و دەرمانی گیایی هەروەها کتێبەکە بەشێکی لەسەر فریشتەناسی و جنۆکەناسی تێدایە،

کە جێگەی سەرنجی تایبەتی جۆن دی

408بوو کە سەرسام بوو بە جادووگەرییەکان ن . .

یەکێک لە الیەنە سەرنجڕاکێشەکانی کتێبەکە بوونی کۆد و کۆدی نهێنییە کە هێشتا هیچی لەبارەیەوە نەزانراوە .

کتێبەکە زنجیرەیەک تۆڕی پیت و ژمارەی تێدایە کە پێدەچێت جۆرێک لە کۆدی کریپتۆگرافی بن تایبەتمەندییەکی . دیکەی سەرنجڕاکێشی کتێبی سۆیگا بریتییە لە خستنەڕووی لیستی ٣٦ جنۆکە، لەگەڵ

سیگڵەکانیان و وەسفکردنی تواناکانیان ئەم بەشە سەرنجی زانایانی جادووگەر و شەیتان پەرستانی بۆ الی خۆی . .ڕاکێشاوە، کە پێیان وایە ڕەنگە

هەروەها کتێبی) سۆیگا (بە دەگمەن دادەنرێت چونکە.کتێبەکە جادوو و جادووگەری سیحراوی بەهێزی تێدابێت

تەنها چەند دانەیەک لە کتێبەکە ناسراوە کە بوونی هەیە کۆپییەکی لە کتێبخانەی بەریتانیا هەڵگیراوە،

هەروەها چەند کۆپییەکی تایبەت هەیە کە بۆ بینینی.کۆپیەکێ دیکەش لە کتێبخانەی بۆدلییان لە زانکۆی ئۆکسفۆرد

گشتی بەردەستن .

هەڵگیراوە بە گشتی کتێبی سۆیگا کتێبێکی سەرنجڕاکێش و پڕ لە نهێنییە کە تا ئەمڕۆش بەردەوامە لە بەکارهێنانی دژی مرۆڤایەتی

ئەو کەل و پەلانەی سحر و جادووی پێ دەکرێت

سێو، ددانی گورگ، عەورەتی کەمتیار، قاچ و دەستی سەگ ، کەللە سەری ئینسان،، ئەنگوستیلە

،))مستیلەی پیاوان کە شیعەکان لە پەنجەی دەکەن

(بەردی رەنگاو ڕەنگ) کە لە بازارەکانی هەرێم و جیهان هەیە بە ناوی بەردی بەخت یاخود بەردی

،) بورجەکانەوە ئەفرۆشرێت بە خەڵکی

وە ئایەتێك لە ئایەتەکانی قورئان بە هەڵگەڕاوەیی،

شوێنەکەش دەبێت پیس بێت و تاریك بێت تەنها مۆم

دابگرسێت یاخود گڵۆپی زەرد یاخود گڵۆپی سور.

ئەم بابەتانەی لەم کتێبە باس کراوە پێوویستی بە ڕاپەرینێکی جەماوەری ئیسلامی هەیە

دەبێت ئیسلام بێنینەوە حوکمی قورئان بێنینەوە دەست بە ئیسلامەوە بگرین چونکە جوولەکە وا پلانیان داناوە دین نەمێنێت دوای نەمانی دین کورد دابەش بکەن و بەدرەوشت و بێ ئەخلاقی بکەن بە ناوی جێندەر و هاوڕەگەزخوازی و دیموکراسیەوە کە ئێستا جێ بە جێ کراوە دواتر بە تەواوەتی بکەونە قەتڵ و عاممان

ئێستا لە هەرێمی کوردستان ئیسلام حوکم ناکات یاسا سەروەر نیە بۆیە فرسەتیان لێ هێناوین بۆ دروست کردنی فیتنە و فەسادی کەوتووینەتە دەست (ئینسانێکی گێلی نەخوێنەوار) بە پێی پلانەکەیان بێت کورد وەکو قضیە نامێنێت دەکرێنە کەمینە وە ژمارەی عرب زیاد دەکرێت لە کوردستان دواتریش دەڵێن شتێك نیە بە ناوی قضیەی کوردی، جوولەکە هەموو مێژووی کورد دەزانن بەڵام دانی پێیا نانێن دەزانن کە کوردەکان ئاشوری رەسەنن کە ئیسرائیلیان رووخاند بەڵام مێژووی کورد تێك دەدەن کوردیان کردووە بە میدی و هیندوئەوروپی

ئەم دوپشکە رەشانە ئەم حقد و کراهیەی هەیانە بەرامبەر بە کورد دەگەڕێتەوە بۆ سبی و ڕاگوازستەوە زۆرە ملێ کە خوا لە قورئان باسی کردوون دەیفید بن گۆریوۆن سەرۆك وەزیرانی پێشووی ئیسرائیل دەڵێت لە هەموو ئەوانە خۆش دەبین کە لییان کوشتووین جگە لە ئاشوریەکان کە لەسەر زێدی باپیرانمان بە بێ سەبەب دەریان کردین !

ئەم یهودیانە عربیان لەگەڵە چ سونە چ شیعەی مستعرب

زۆربەی زۆری دەوڵەتە عربیەکان لە دوای ئیسرائیل دروست کران بەحرەین دانیشتوانەکەی ٤٠٠ هەزارە بوونەتە دەوڵەت کوەیت'یش بە هەمان شێوە ئەو کاتەی بوونە دەوڵەت ٥٠٠ هەزار بوون

لەسەردەمی عوسمانیەکان شتێك نەبووە بە ناوی خاکی عێراق یان دەوڵەتی عربی یان تورکیا بەڵکو جوولەکە دروستی کرد بۆ عرب وەك رێزلێنانێك بۆیان کە نەچوونە نێو ریزی سوپاکەی صلاح الدین ئەیوبی بەڵکو لەگەڵ

ن

فاطمیەکان بوون بە ئێستاشەوە دەوڵەتانی وەك خلیج و سعودیە لەگەڵ ئیشرائیلدا ڕێك کەوتوون ئەوانەی دژایەتی ئیسرائیل دەکەن زیاتر کورد و فارسی و سوریانی مستعرەبەن

ئەبێت کورد داگیرکردنی فلسطین بکات بە باشترین دەرس و وانە بۆخۆی ئەوانیش بۆ پارە زەویەکانیان ئەفرۆشت بە جوولەکە تا تەواوی خاکی فلسطین کەوتە بن دەستیان کەوتنە کۆمەڵ کوژی فلسطینیەکان خەڵکیان لە وولآتانی بیانی و ئەفریقی و کوردستانەوە سحبی فلسطین دەکرد هەتا داگیرکران

کاتێك جوولەکە لە ڕاگەیاندنەکانەوە دەڵێن حکومەتە عربیەکان بە زۆر دەریان کردووین بۆ ئیسرائیل یان دەڵێن فەرهودمان بەسەرا کراوە واتە بە زۆر دەرکراوین هیچی ڕاست نیە بەڵکو ئەم قسانە تەنها ڕاکێشانی هەستی مسوڵمانانە بۆ خۆیان وەك درۆی هۆڵۆکۆست کە رووی نەیاوە

ئەو جووانە تا ئێستاش ماونەتەوە لە نێو وولآتان بۆ فیتنە نانەوە جووەکانی کوردستانیش خۆیان رۆشتنەوە کەس دەری نەکردوون نزیکەی ٢٥ هەزاریش لە شاری ئامێدی مانەوە جگە لەو ١٠٠ هەزار جووەی سەردەمی پاشایەتی ئەو کاتەی عێراق لەسەر ئەو کۆمەڵ کوژیەی کردیان بە کورد و سوپای عێراقی دەرکران بۆیە بە ناچاری بە ڕێگای لوبنان چوونەوە ئیسرائیل

بارزانیش هەمان ئەو جووانەی بۆ گەڕاندنیەوە کە کوردیان کۆمەڵ کوژ دەکرد زۆر زیاتر لەو ژمارەیەی رۆشتبوونەوە بێ ئەوەی هیچ ڕاگەیاندن و کەناڵێکی کوردی باسی بکات

جوولەکە خاوەنی چەندین ڕێکخراو و بنکەن لە کوردستان لەوانە ڕێکخراوی مافی ئافرەتان بۆ بەدەر لادانی ئافرەت بە ناوی ئازادی وە خاوەنی نوسینگەی هاوسەرگیری و ڕیکخراوی هێنانی هاورەگەزخوازی و جێندەرن کە ئەم ڕێکخراوانە لەلایەن چەند تاقمێك کە هەر جوولەکەن لە ناو یەکێتی و پارتی پلەی بالایان هەیە بۆ برەودان بە بڵاوکردنەوەی فەسادی و تێك دانی شیرازەی خێزانی کورد ئەم ڕێکخراوانە لەلایەن ئەمریکاو ئیسرائیلەوە پارە و بودجەی مەفتوحیان بۆ دابین دەکرێت و پشتیوانی دەکرێن کام شوێنەشی ئیسلامی یاخود مسوڵمانی زیاتر تێیا بێت لەوێ بڵاوی دەکەنەوە

جگە لەمانەش چەندین بنکەو مەڵبەندیان هەیە لە شارەکانی کوردستان تایبەت دانراون بۆ هەڵخەڵەتاندنی ئافرەت و کچانی کورد وە تەعەددا لێکردنیان بۆ نموونە بە ناوی هاوڕییەتی و خۆشەویستیەوە خۆیان لە کچانی کورد نزیك دەکەنەوە دواتر دەیانبەنە چێشتخانەیەك کە ئەو چێشتخانەیە سەر بە خۆیانە هەموو میوان و شاگردەکانی جوولەکەن وەك فلیمێك دەور دەبینن دواتر لە ڕێگای خواردنەوە دەرمان و سحری ڕەش دەخەنە ناو خواردنی کچەکە هەتا هەستی جنسی دەجوڵێت و بێهۆشی دەکەن و دەی بەنە ناو یەکێک لە شوقەکانی پرۆژەی گوندی ئەڵمانی لەوێ تەعەدای جنسیان لێدەکەن هەتا مانگێك بەردەوام لە ڕێگای دەرمانەوە مێشکیان تێك دەدەن دواتر وەك جاسوسێك بەکاریان دەهێنن پێی دەڵێن برۆ فلآنە کەسمان بۆ بکوژە ئەگەر بە قسەیان نەکات یاخود شکاتیان لێ بکات خۆیان بە ئەشکەنجەدان دەیکوژن یان ئەوەتا وێنەی دەگرن لە سایتێکی پۆرن وێنەکانی بڵاو دەکەنەوە بۆ شکاندنی شکۆی ئافرەتی کورد سەرەرای ئەمەش چەندین ئافرەتی کوردیان فڕاندووە بە فرۆکەی تایبەت بە دەست و چاو بەستراوی براون بۆ تورکیا لەوێش سایتێکیان هەیە بە ناوی سایتی (دارك نێت)

که سایتێکه سەر بە جوولەکەیە چوونە ژووروەوە بۆ ئەو بەرنامەیە ١٥ وەرەقەیە لەوێ لە ژوورێکی تاریك ئەشکەنجەی خەڵک دەدەن و دەیانکوژن!

جۆری ئەشکەنجەدانەکەش: هەڵکێشانی نینۆك بە پلایس، بەستنەوەی دەست و قاچ بە حبل و ڵێدانیان بە کێبڵی کارەبا هەتا خۆیان هیلاك دەبن، لێدان لەسەر پشت بە تەور بە چوار کەسەوە، بردنە ژوورەوەی ماسیحەی نوك تیژ لە کۆمەوە، بەستنەوەی دەست و هەڵدرینی ناوسك بە چەقۆ بێ بەنج دواتر دەرهێنانی ئەندامەکانی لەش و دورینەوەی بە ئەشکەنجە، لێکردنەوەی پێستی دەم و چاو بێ بەنج، سەر برین، پارچە پارچە کردنی لاشە بە زیندوویی، دەرهێنانی ددان بە بێ بەنج بە پلایس، سوتاندنی لاشە و شوێندنی لاشە بە کارەبا یاخود بە تێزاب،،، هەتا دوایی،،،،

هەموو ئەم شتانەش لە ژێر زەمینێك دەکەن یان زیندانێك نیو مەتر قووڵ بێت لەرووی زەویەوە وەك گۆڕستانێك وابێت وە شوێنەکەش دەبێت تاریك بێت یان گڵۆپی سور یان مۆم دابگرسێت!

جوولەکە میللەتێکن نابێت هەستی بەزەییمان هەبێت بۆیان ئەمانە روحێکی شیطانی شەڕانگێزی لە ناو ناخیان دایە خوا لە قورئاندا دەفەرموێت چەند شتی باش بێنمە سەر ڕێیان هەر خەریکی پیلان دانان دژی مرۆڤایەتی

هەتا باش بین لەگەڵیان زیاتر پلان دائەنێن بەس تەورەکەی دەستمان دەزانێت جوولەکە چیە

سەرەرای خراپی و نفاقی خۆیان لە منالیەوە منالەکانیان لەسەر قەتڵ و عام و سحرو جادووی کابالاو شۆفینیەتی پەروەردە دەکەن چۆن دین لە خەلك بشێوێنن چووبنە هەر شوێنێك دەستیان داوەتە پلان دانان و قەتڵ و عام کردن و فیتنە دروست کردن ئەمانە ئەبێت حسابی شیطانیان بۆ بکرێت نابێت هەستی بەزەیشمان بۆ منالەکانیشیان هەبێت !

ئامانجی ئێمە لە بڵاو کردنەوەی ئەم کتێبە تەنها هۆشیارکردنەوەی تاکی کوردی مسوڵمانە لە پلانەکانی جوولەکە و خیانەتی جوولەکە وە تاکە ئامانجیشمان جووڵاندنی کوردە بۆ ڕاپەرین.. !

سیفاتی جولەکە

خیانەت

پلان دانان

جادوو

فرە ئاینی

کۆمەڵ کوژی

فەسادی

تێک دانی مێژوو

جاسوسی

دزین

داگیر کردن

مێشک تێک دان

فیتنە

پیرۆزی سێو لای جوولەکە

ئاشوورییەکانی کوردستان کێن؟

کێ لە پشت باڕ و مەلهاکانەوەیە؟

زەردەشتییەکان کوردن یان جوو؟

هەموو شتێك دەربارەی خیانەتی جولەکە

لەم کتێبە بخوێنەرەوە

ن